

ЕРМАКОВСКИЙ ВЕСТНИК

24 АВГУСТА 2023 ГОДА

№ 17

ИЗДАНИЕ АДМИНИСТРАЦИИ И СОВЕТА ДЕПУТАТОВ ЕРМАКОВСКОГО РАЙОНА

ГАЗЕТА РАСПРОСТРАНЯЕТСЯ БЕСПЛАТНО

Информационное сообщение о проведении публичных слушаний

В соответствии с Постановлением администрации Ермаковского района от 18.08.2023 № 623-п «О проведении публичных слушаний по вопросу «Внесения изменений в Правила землепользования и застройки Танзыбейского сельсовета Ермаковского района Красноярского края», администрация Ермаковского района проводит публичные слушания.

Место и время проведения: Красноярский край, Ермаковский район, п. Танзыбей, ул. Мира, 32 на 12.09.2023 в 14 часа 00 минут, п. Червизюль на 12.09.2023 в 15 часов 00 минут, д. Покровка на 12.09.2023 в 16 часов 30 минут, д. Черная Речка. Организатором публичных слушаний является комиссия администрации Ермаковского района по подготовке Правил землепользования и застройки сельсоветов Ермаковского района, по подготовке проектов внесения изменений в Правила землепользования и застройки сельсоветов Ермаковского района.

Перечень информационных материалов к Проекту:

1. Графические материалы;
2. Текстовые материалы.

Участниками публичных слушаний являются:

- граждане, постоянно проживающие на территории Танзыбейского сельсовета;

- правообладатели находящихся в границах Танзыбейского сельсовета земельных участков и (или) расположенных на них объектов капитального строительства, а также правообладатели помещений, являющихся частью указанных объектов капитального строительства.

Проект, подлежащий рассмотрению, на публичных слушаниях размещён на сайте администрации Ермаковского района по адресу <http://adminerm.ru>.

Помещение администрации Ермаковского района, расположенного по адресу: Красноярский край, Ермаковский район, с. Ермаковское, пл. Ленина, 5, каб. 203, оборудовано персональным компьютером, обеспечивающим доступ к официальному сайту. Доступ в помещение в будние дни с 08:00ч. до 16:00ч., обед с 12:00ч до 13:00ч.

С Проектом и информационными материалами к нему можно ознакомиться на экспозиции.

Экспозиция проекта, рассматриваемого на публичных слушаниях, будет доступна для ознакомления, с консультированием посетителей с 01.09.2023. по 12.09.2023, по адресу: Красноярский край, Ермаковский район, с. Ермаковское, пл. Ленина, 5, каб. 203 с понедельника по пятницу с 08:00ч. до 16:00ч., обед с 12:00ч до 13:00ч, тел. 8 (39138) 2-12-89, 2-13-78.

В период размещения на официальном интернет-сайте в сети Интернет Проекта и информационных материалов к нему и проведения экспозиции такого Проекта участники публичных слушаний, прошедшие идентификацию, имеют право вносить предложения и замечания, касающиеся такого проекта, в срок до «12» сентября 2023.: в письменной форме в адрес организатора публичных слушаний по адресу: Красноярский край, Ермаковский район, с. Ермаковское, пл. Ленина, 5, каб. 203 с понедельника по пятницу с 08:00ч. до 16:00ч., обед с 12:00ч до 13:00ч и в письменной или устной форме в ходе проведения публичных слушаний.

Участники публичных слушаний в целях идентификации представляют сведения о себе (фамилию, имя, отчество (при наличии), дату рождения, адрес места жительства (регистрации) – для физических лиц; наименование, основной государственный регистрационный номер, место нахождения и адрес – для юридических лиц) с приложением документов, подтверждающих такие сведения. Участники публичных слушаний, являющиеся правообладателями соответствующих земельных участков и (или) расположенных на них объектов капитального строительства и (или) помещений, являющихся частью указанных объектов капитального строительства, также представляют сведения соответственно о таких земельных участках, объектах капитального строительства, помещениях, являющихся частью указанных объектов капитального строительства, из Единого государственного реестра недвижимости и иные документы, устанавливающие или удостоверяющие их права на такие земельные участки, объекты капитального строительства, помещения, являющиеся частью указанных объектов капитального строительства.

Не требуется представление указанных документов, подтверждающих сведения об участниках публичных слушаний (фамилию, имя, отчество (при наличии), дату рождения, адрес места жительства (регистрации) – для физических лиц; наименование, основной государственный регистрационный номер, место нахождения и адрес – для юридических лиц, если данными лицами вносятся предложения и замечания, касающиеся проекта, подлежащего рассмотрению на публичных слушаниях, посредством официального сайта (при условии, что эти сведения содержатся на официальном сайте).

Дополнительную информацию по предмету публичных слушаний можно получить у начальника отдела архитектуры, строительства и коммунального хозяйства А.С. Сидоренко. Рабочий телефон: 8 (39138) 2-12-89.

Администрация Ермаковского района ПОСТАНОВЛЕНИЕ

«18» августа 2023 года

№ 623-п

О проведении публичных слушаний по вопросу «Внесения изменений в Правила землепользования и застройки Танзыбейского сельсовета Ермаковского района Красноярского края»

В соответствии с Градостроительным кодексом Российской Федерации от 29.12.2004 г. № 190-ФЗ, Федеральным законом от 06.10.2003 г. № 131-ФЗ «Об общих принципах организации местного самоуправления в Российской Федерации», Уставом Ермаковского района, в целях соблюдения права человека на благоприятные условия жизнедеятельности, прав и законных интересов правообладателей земельных участков и объектов капитального строительства, ПОСТАНОВЛЯЮ:

1. Назначить публичные слушания по вопросу «Внесения изменений в Правила землепользования и застройки Танзыбейского сельсовета Ермаковского района Красноярского края», на 12.09.2023 г. в 13 часов 00 минут по адресу: Красноярский край, Ермаковский район п. Танзыбей, ул. Мира, 32, на 12.09.2023 г. в 14 часов 00 минут по адресу: Красноярский край, Ермаковский район, п. Червизюль, на 12.09.2023 г. в 15 часов 00 минут по адресу: Красноярский край, Ермаковский район, д. Покровка и на 12.09.2023 г. в 16 часов 30 минут по адресу: Красноярский край, Ермаковский район, д. Черная Речка.

2. Организацию проведения публичных слушаний возложить на комиссию администрации Ермаковского района по подготовке Правил землепользования и застройки сельсоветов Ермаковского района, по подготовке проектов внесения изменений в Правила землепользования и застройки сельсоветов Ермаковского района.

3. Начальнику отдела архитектуры, строительства и коммунального хозяйства администрации Ермаковского района А.С. Сидоренко обеспечить прием, учет и регистрацию предложений граждан по вышеуказанному проекту.

4. Отделу информатизации и документационного обеспечения администрации Ермаковского района осуществить опубликование оповещения о проведении публичных слушаний на официальном сайте администрации Ермаковского района, в газете «Нива» и «Ермаковский вестник» не позднее 24.08.2023 г.

5. Администрации Танзыбейского сельсовета осуществить опубликование оповещения о проведении публичных слушаний на сайте администрации Танзыбейского сельсовета <https://танзыбей.рф/> не позднее 24.08.2023 г.

6. Отделу информатизации и документационного обеспечения администрации Ермаковского района осуществить опубликование проекта, подлежащего рассмотрению на публичных слушаниях, предоставленного отделом архитектуры, строительства и коммунального хозяйства, на официальном сайте администрации Ермаковского района по адресу: <http://adminerm.ru> не позднее 01.09.2023.

7. Отделу архитектуры, строительства и коммунального хозяйства администрации Ермаковского района с 01.09.2023 г. по 12.09.2023 г. организовать экспозицию проекта подлежащего рассмотрению на публичных слушаниях и консультирование посетителей по адресу: Красноярский край, Ермаковский район, с. Ермаковское, пл. Ленина, 5, каб. 203, понедельник - пятница с 08:00 ч. до 16:00 ч., обед с 12:00 ч до 13:00 ч, тел. 8 (39138) 2-13-78.

8. Отделу информатизации и документационного обеспечения администрации Ермаковского района в период с 12.09.2023 г. по 22.09.2023 г. осуществить опубликование заключения о результатах публичных слушаний в газете «Ермаковский вестник», а так же на официальном сайте администрации Ермаковского района.

9. Администрации Танзыбейского сельсовета, в период с 12.09.2023 г. по 22.09.2023 г. осуществить опубликование заключения о результатах публичных слушаний на сайте администрации Танзыбейского сельсовета <https://танзыбей.рф/>.

10. Контроль, за исполнением данного постановления возлагаю на заместителя главы - начальника отдела земельных и имущественных отношений администрации Ермаковского района Ф.Н. Сунцова.

11. Постановление вступает в силу со дня его опубликования.

Глава района

М.А. Виговский

Оглавление

Глава I. ПОРЯДОК ПРИМЕНЕНИЯ ПРАВИЛ ЗЕМЛЕПОЛЬЗОВАНИЯ И ЗАСТРОЙКИ ТАНЗЫБЕЙСКОГО СЕЛЬСОВЕТА ЕРМАКОВСКОГО РАЙОНА И ВНЕСЕНИЯ В НИХ ИЗМЕНЕНИЙ

1. Положение о регулировании землепользования и застройки органами местного самоуправления	3
Статья 1. Предмет регулирования	3
Статья 2. Органы местного самоуправления, осуществляющие полномочия в области землепользования и застройки на территории сельского поселения	5
Статья 3. Комиссия по подготовке проекта правил землепользования и застройки сельского поселения	6
Статья 4. Открытость и доступность информации о землепользовании и застройке сельского поселения	8
2. Положение об изменении видов разрешенного использования земельных участков и объектов капитального строительства физическими и юридическими лицами	8
Статья 5. Порядок предоставления разрешения на условно разрешенный вид использования земельного участка или объекта капитального строительства. Порядок предоставления разрешения на отклонение от предельных параметров разрешенного строительства, реконструкции объектов капитального строительства	8
3. Положение о подготовке документации по планировке территории органами местного самоуправления	10
Статья 6. Назначение и виды документации по планировке территории Поселения	10
Статья 7. Порядок подготовки документации по планировке территории органами местного самоуправления	11
4. Порядок проведения общественных обсуждений или публичных слушаний по вопросам землепользования и застройки	12
Статья 8. Общие положения	12
Статья 9. Общественные обсуждения или публичные слушания по проектам Генерального плана	14
Статья 10. Общественные обсуждения или публичные слушания по проектам Правил землепользования и застройки	15
Статья 11. Общественные обсуждения или публичные слушания по предоставлению разрешения на условно разрешенный вид использования земельного участка или объекта капитального строительства	17
Статья 12. Общественные обсуждения или публичные слушания по согласованию отклонений от предельных параметров разрешенного строительства	19
Статья 13. Общественные обсуждения или публичные слушания по проектам планировки территорий и проектам межевания земельных участков и внесению в них изменений	20
5. Положение о внесении изменений в правила землепользования и застройки	22
Статья 14. Порядок внесения изменений в правила землепользования и застройки	22
Глава 2. КАРТА ГРАДОСТРОИТЕЛЬНОГО ЗОНИРОВАНИЯ. КАРТА ГРАНИЦ ЗОН С ОСОБЫМИ УСЛОВИЯМИ ИСПОЛЬЗОВАНИЯ ТЕРРИТОРИИ	27
Статья 15. Карта градостроительного зонирования территории Танзыбейского сельсовета Ермаковского района Красноярского края.	30
Статья 16. Границы зон с особыми условиями использования территорий.	30
Статья 17. Карта границ территорий, в границах которых предусматривается осуществление деятельности по комплексному и устойчивому развитию территории, в случае планирования осуществления такой деятельности.	33
Глава 3. ГРАДОСТРОИТЕЛЬНЫЕ РЕГЛАМЕНТЫ	34
Статья 18. Виды разрешенного использования земельных участков и объектов капитального строительства	34
Жилые зоны:	34
Зона застройки индивидуальными жилыми домами (Ж1)	34
Общественно-деловые зоны:	42
Зона делового, общественного и коммерческого назначения (О1)	42
Зона размещения объектов социального и коммунально-бытового обслуживания (О2)	47
Производственные зоны, зоны инженерной и транспортной инфраструктур.	52
Производственная зона (П1)	52
Коммунально-складская зона (П2)	59
Зона транспортной инфраструктуры (ТИ)	63
Зона, занятая объектами сельскохозяйственного назначения (Сх2).	66
Зона рекреационного назначения (Р)	70
Зоны специального назначения.	75
Зона специального назначения, связанная с захоронениями (Сп1)	75
Зона объектов специального назначения II класса (СН4)	77

Глава I. Порядок применения Правил землепользования и застройки Танзыбейского сельсовета Ермаковского района и внесения в них изменений

1. Положение о регулировании землепользования и застройки органами местного самоуправления

Статья 1. Предмет регулирования

1. Действие настоящих Правил землепользования и застройки (далее также – Правила) распространяется на всю территорию Танзыбейского сельсовета Ермаковского района Красноярского края. Градостроительные регламенты устанавливаются на территории населенных пунктов: поселок Танзыбей, поселок Червизюль, деревня Чёрная Речка, деревня Покровка. На территории Танзыбейского сельсовета градостроительные регламенты устанавливаются на землях промышленности, энергетики, транспорта, связи, радиовещания, телевидения, информатики, землях для обеспечения космической деятельности, землях обороны, безопасности и землях иного специального назначения, предназначенных для размещения объектов капитального строительства специального назначения. А также на землях сельскохозяйственного назначения, предназначенных для размещения объектов капитального строительства сельскохозяйственных предприятий.

2. Настоящие Правила применяются:

1) при подготовке документации по планировке территории и градостроительных планов земельных участков;

2) при принятии решений об изъятии для государственных нужд земельных участков и объектов капитального строительства, расположенных на них, о резервировании земель для их последующего изъятия для государственных нужд;

3) при принятии решений о выдаче или об отказе в выдаче разрешений на условно разрешенные виды разрешенного использования земельных участков и объектов капитального строительства;

4) при принятии решений о выдаче или об отказе в выдаче разрешений на отклонение от предельных параметров разрешенного строительства, реконструкции объектов капитального строительства;

5) при рассмотрении в уполномоченных органах вопросов о правомерности использования земельных участков и объектов капитального строительства;

6) при осуществлении государственного контроля и надзора за использованием земельных участков, объектов капитального строительства;

7) при образовании земельных участков, подготовке документов для государственной регистрации прав на земельные участки и объекты капитального строительства, подготовке сведений, подлежащих внесению в Единый государственный реестр недвижимости.

3. Настоящие Правила не применяются:

1) при благоустройстве территории;

2) при капитальном ремонте объектов капитального строительства.

4. Действие градостроительного регламента Правил не распространяется на земельные участки:

1) в границах территорий памятников и ансамблей, включенных в Единый государственный реестр объектов культурного наследия (памятников истории и культуры) народов Российской Федерации, а также в границах территорий памятников или ансамблей, которые являются выявленными объектами культурного наследия и решения о режиме содержания, параметрах реставрации, консервации, воссоздания, ремонта и приспособлении которых принимаются в порядке, установленном законодательством Российской Федерации об охране объектов культурного наследия;

2) в границах территорий общего пользования;

3) предназначенные для размещения линейных объектов и (или) занятые линейными объектами;

4) предоставленные для добычи полезных ископаемых.

5. Для регулирования землепользования и застройки в границах улично-дорожной сети в Правилах устанавливается территория улично-дорожной сети (Т). Градостроительные регламенты на данную территорию не распространяются. Для строительства и реконструкции улично-дорожной сети населенного пункта, автомобильных дорог сельсовета, территорий общего пользования разрабатывается документация по планировке территории линейного объекта.

6. В границах Танзыбейского сельсовета ограничения использования земельных участков и объектов капитального строительства возникают в силу федеральных законов.

При подготовке документации по планировке территории до установления границ зон с особыми условиями использования территории учитываются размеры этих зон и ограничения по использованию территории в границах таких зон, которые устанавливаются в соответствии с законодательством Российской Федерации. На карте градостроительного зонирования в информационных целях отражены ориентировочные водоохранные зоны из Материалов по обоснованию генерального плана сельсовета, которые не поставлены на учет в Единый государственный реестр недвижимости (далее – ЕГРН).

Требования СанПиН 2.2.1/2.1.1.1200 «Санитарно-защитные зоны и санитарная классификация предприятий, сооружений и иных объектов» распространяются на размещение, проектирование, строительство и эксплуатацию вновь строящихся, реконструируемых промышленных объектов и производств, объектов транспорта, связи, сельского хозяйства, энергетики, опытно-экспериментальных производств, объектов коммунального назначения, спорта, торговли, общественного питания и др., являющихся источниками воздействия на среду обитания и здоровье человека.

В случае планируемого строительства объекта капитального строительства, в связи с размещением которого в соответствии с федеральным законом подлежит установлению зона с особыми условиями использования территории, или в случае реконструкции объекта капитального строительства, в результате которой в отношении реконструированного объекта подлежит установлению зона с особыми условиями использования территории или ранее установленная зона с особыми условиями использования территории подлежит изменению, застройщик до дня обращения в уполномоченные в соответствии с Градостроительным кодексом Российской Федерации на выдачу разрешений на строительство органы государственной власти, органы местного самоуправления, организации с заявлением о выдаче разрешения на строительство обязан обратиться с заявлением об установлении или изменении зоны с особыми условиями использования территории с приложением документов, предусмотренных положением о зоне с особыми условиями использования территории соответствующего вида, в органы государственной власти или органы местного самоуправления, уполномоченные на принятие решений об установлении, изменении, о прекращении существования зоны с особыми условиями использования территории.

Границы таких зон с особыми условиями использования территории должны быть внесены в Единый государственный реестр недвижимости, в Информационную систему обеспечения градостроительной деятельности Ермаковского района и отражены на карте Правил.

7. Требования градостроительных регламентов, установленных настоящими Правилами, сохраняются при изменении формы собственности на земельный участок, объект капитального строительства, при переходе права на земельный участок, объект капитального строительства.

Статья 2. Органы местного самоуправления, осуществляющие полномочия в области землепользования и застройки на территории сельского поселения

1. Органами местного самоуправления, осуществляющими полномочия в области землепользования и застройки на территории Танзыбейского сельсовета, являются:

- 1) Глава Ермаковского района;
- 2) Администрация Ермаковского района (далее также - Администрация района);
- 3) Ермаковский районный Совет депутатов.

2. Глава Ермаковского района осуществляет следующие полномочия в области землепользования и застройки:

1) принимает решение о подготовке проекта генерального плана сельсовета, решение о подготовке проекта о внесении изменений в генеральный план сельсовета;

2) принимает решение о подготовке проекта Правил, решение о подготовке проекта о внесении изменений в Правила;

3) принимает решение о подготовке документации по планировке территории;

4) принимает решение о предоставлении разрешения на условно разрешенный вид использования земельного участка или объекта капитального строительства или об отказе в предоставлении такого разрешения;

5) принимает решение о предоставлении разрешения на отклонение от предельных параметров разрешенного строительства, реконструкции объектов капитального строительства или об отказе в предоставлении такого разрешения;

6) принимает правовые акты во исполнение настоящих Правил;

7) утверждает местные нормативы градостроительного проектирования сельсовета;

8) утверждает состав и порядок деятельности комиссии по подготовке проекта правил землепользования и застройки сельсовета (далее также - Комиссия);

9) осуществляет иные полномочия, предусмотренные законодательством, Уставом Ермаковского района, настоящими Правилами, иными правовыми актами Ермаковского района.

3. Администрация Ермаковского района осуществляет следующие полномочия в области землепользования и застройки:

1) координирует деятельность структурных подразделений по вопросам землепользования и застройки;

2) осуществляет иные полномочия, предусмотренные законодательством, Уставом Ермаковского района, настоящими Правилами, иными правовыми актами.

4. Ермаковский районный Совет депутатов осуществляет следующие полномочия в области землепользования и застройки:

1) утверждает генеральный план сельсовета и проекты внесения изменений в генеральный план сельсовета;

2) утверждает Правила и проекты внесения изменений в Правила осуществляет иные полномочия, предусмотренные законодательством;

3) осуществляет иные полномочия, предусмотренные законодательством, Уставом Ермаковского района, настоящими Правилами, иными правовыми актами органов местного самоуправления Ермаковского района.

Статья 3. Комиссия по подготовке проекта правил землепользования и застройки сельского поселения

1. Комиссия по подготовке проекта Правил (далее - Комиссия) осуществляет свою деятельность применительно ко всей территории сельсовета, к частям территорий сельсовета, а также по подготовке проекта внесения изменений в Правила.

2. Формирование Комиссии осуществляется Главой Ермаковского района на основе предложений:

- а) населения территории, применительно к которой осуществляется подготовка проекта Правил;
- б) Танзыбейского сельского Совета депутатов;
- в) Администрации Танзыбейского сельсовета;
- г) Администрации Ермаковского района;
- д) заинтересованных физических и юридических лиц, являющихся правообладателями земельных участков и объектов капитального строительства.

3. Комиссия формируется при условии равного представительства каждой из сторон, указанных в пункте 2 настоящей статьи, на основе принципа добровольности участия в деятельности Комиссии представителей населения и заинтересованных физических и юридических лиц, являющихся правообладателями земельных участков и объектов капитального строительства.

4. Глава Ермаковского района за 15 дней до принятия решения о подготовке проекта Правил и утверждении состава и порядка деятельности Комиссии обеспечивает опубликование сообщения о формировании Комиссии в порядке, установленном для опубликования официальной информации. Указанное сообщение может размещаться на официальном сайте Ермаковского района в сети «Интернет».

5. В указанном в пункте 4 настоящей статьи сообщении о формировании Комиссии указываются:

- а) численность сторон в соответствии с пунктами 2, 3 и 7 настоящей статьи;
- б) порядок и сроки направления Главе Ермаковского района предложений по включению в состав Комиссии представителей населения территории, представителей заинтересованных физических и юридических лиц, являющихся правообладателями земельных участков и объектов капитального строительства;
- в) иные вопросы формирования Комиссии.

6. Срок приема предложений по составу Комиссии составляет 10 дней со дня, следующего за днем опубликования сообщения, указанного в пункте 4 настоящей статьи.

7. Численность представителей населения территории, применительно к которой осуществляется подготовка проекта Правил, в составе Комиссии определяется Главой Ермаковского района и не может быть менее 3 человек.

8. Предложения по включению в состав Комиссии представителей населения территории, применительно к которой осуществляется подготовка проекта Правил, оформленные решениями, Главе Ермаковского района вправе направлять органы территориального общественного самоуправления, общественные объединения.

9. Предложения Ермаковского районного Совета депутатов и Танзыбейского сельского Совета депутатов по включению в состав Комиссии их представителей оформляются решением перечисленных органов и направляются Главе Ермаковского района.

10. В число представителей Администрации Ермаковского района в состав Комиссии включаются специалисты органов местного самоуправления, осуществляющие полномочия в сфере архитектуры и градостроительной деятельности, специалисты проектных организаций, осуществлявших разработку Правил.

11. Заинтересованные физические и юридические лица, являющиеся правообладателями земельных

участков и объектов капитального строительства, вправе выработать предложения по включению своих представителей в состав Комиссии на своих собраниях.

12. Предложения по включению представителей сторон, указанных в пункте 2 настоящей статьи, в состав Комиссии должны содержать следующие сведения о кандидатах:

- а) фамилия, имя, отчество, год рождения, место жительства;
- б) образование;
- в) стаж работы по специальности;
- г) род занятий (с указанием места работы, учебы), а также статус неработающего (пенсионер, безработный, домохозяйка, временно неработающий).

13. Состав и порядок деятельности Комиссии утверждаются Главой Ермаковского района одновременно с принятием решения о подготовке проекта Правил.

14. Комиссия проводит публичные слушания по проекту Правил в порядке, определяемом Уставом Ермаковского района, решениями Главы Ермаковского района или Ермаковского районного Совета депутатов, в соответствии с Градостроительным кодексом Российской Федерации.

15. Комиссия принимает решения по подготовленным заключениям, рекомендациям по результатам публичных слушаний на своих заседаниях.

16. Заседания Комиссии созываются ее Председателем по мере необходимости.

17. Председатель Комиссии назначается Главой Ермаковского района из числа членов Комиссии:

- а) руководит деятельностью Комиссии;
- б) ведет заседания Комиссии;
- в) назначает секретаря из числа членов Комиссии для ведения протоколов заседаний Комиссии;
- г) приглашает для участия в деятельности Комиссии в случае необходимости специалистов государственных надзорных органов, специалистов проектных и других организаций;
- д) подписывает документы Комиссии;
- е) направляет Главе Ермаковского района информацию, рекомендации, заключения и решения Комиссии.

18. Председатель Комиссии имеет заместителя, назначаемого Главой Ермаковского района из числа членов Комиссии, который осуществляет полномочия председателя в случае его отсутствия.

19. Заседания Комиссии считаются правомочными, если на них присутствует не менее двух третей ее состава.

20. Решение Комиссии считается принятым, если за него проголосовало более половины от числа присутствующих на заседании членов Комиссии.

21. Период осуществления полномочий Комиссией устанавливается решением Главы Ермаковского района.

Статья 4. Открытость и доступность информации о землепользовании и застройке сельского поселения

1. Настоящие Правила, включая входящие в их состав картографические документы, являются открытыми для всех физических и юридических лиц, а также должностных лиц.

2. Органы местного самоуправления обеспечивают возможность ознакомления с Правилами путем:

- публикации Правил в средствах массовой информации;
- размещения Правил на официальном сайте Администрации района в сети «Интернет»;
- размещения Правил в федеральной государственной информационной системе

территориального планирования;

- организации возможности для ознакомления с Правилами в полном комплекте входящих в них текстовых и картографических материалов в Администрации Танзыйбейского сельсовета и Администрации Ермаковского района;
- предоставления физическим и юридическим лицам выписок из Правил, а также

необходимых копий картографических документов и их фрагментов, характеризующих условия землепользования и застройки применительно к отдельным земельным участкам и элементам планировочной структуры.

3. Граждане имеют право участвовать в принятии решений по вопросам землепользования и застройки в соответствии с действующим законодательством и в порядке, определенном Правилами.

2. Положение об изменении видов разрешенного использования земельных участков и объектов капитального строительства физическими и юридическими лицами

Статья 5. Порядок предоставления разрешения на условно разрешенный вид использования земельного участка или объекта капитального строительства. Порядок предоставления разрешения на отклонение от предельных параметров разрешенного строительства, реконструкции объектов капитального строительства

1. Физическое или юридическое лицо, заинтересованное в предоставлении разрешения на условно разрешенный вид использования земельного участка, объекта капитального строительства, или разрешения на отклонение от предельных параметров разрешенного строительства, реконструкции объектов капитального строительства (далее - Разрешение), направляет заявление о предоставлении Разрешения в Комиссию.

2. Проект решения о предоставлении разрешения на условно разрешенный вид использования или решения о предоставлении разрешения на отклонение от предельных параметров разрешенного строительства, реконструкции объектов капитального строительства подлежит рассмотрению на публичных слушаниях. Порядок организации и проведения публичных слушаний определяется Уставом Ермаковского района, решениями Главы Ермаковского района или Ермаковского районного Совета депутатов с учетом положений настоящей статьи.

3. В целях соблюдения права человека на благоприятные условия жизнедеятельности, прав и законных интересов правообладателей земельных участков и объектов капитального строительства публичные слушания по проекту решения о предоставлении Разрешения проводятся с участием граждан, проживающих в пределах территориальной зоны, в границах которой расположен земельный участок или объект капитального строительства, применительно к которым запрашивается разрешение. В случае, если условно разрешенный вид использования земельного участка или объекта капитального строительства может оказать негативное воздействие на окружающую среду, публичные слушания проводятся с участием правообладателей земельных участков и объектов капитального строительства, подверженных риску такого негативного воздействия.

4. Правообладатели земельных участков, размеры которых меньше установленных градостроительным регламентом минимальных размеров земельных участков, либо конфигурация, инженерно-геологические или иные характеристики которых неблагоприятны для застройки, вправе обратиться за предоставлением зонального разрешения на отклонение от предельных параметров разрешенного строительства, реконструкции объекта недвижимости.

5. Комиссия направляет сообщения о проведении общественных обсуждений или публичных слушаний по проекту решения о предоставлении Разрешения правообладателям земельных участков, имеющих общие границы с земельным участком, применительно к которому запрашивается данное Разрешение, правообладателям объектов капитального строительства, расположенных на земельных участках, имеющих общие границы с земельным участком, применительно к которому запрашивается данное Разрешение, и правообладателям помещений, являющихся частью объекта капитального строительства, применительно к которому запрашивается данное Разрешение. Указанные сообщения направляются не позднее десяти дней со дня поступления заявления заинтересованного лица о предоставлении Разрешения.

6. Срок проведения публичных слушаний со дня оповещения жителей муниципального образования об их проведении до дня опубликования заключения о результатах публичных слушаний определяется Уставом Ермаковского района, решениями Главы Ермаковского района или Ермаковского районного Совета депутатов и не может быть более одного месяца.

7. На основании заключения о результатах публичных слушаний по проекту решения о предоставлении Разрешения Комиссия осуществляет подготовку рекомендаций о предоставлении Разрешения или об отказе в предоставлении такого Разрешения с указанием причин принятого решения и направляет их Главе Ермаковского района.

8. На основании указанных в части 6 настоящей статьи рекомендаций Глава Ермаковского района в течение трех дней со дня поступления таких рекомендаций принимает решение о предоставлении Разрешения или об отказе в предоставлении такого Разрешения. Указанное решение подлежит опубликованию в порядке, установленном для официального опубликования муниципальных правовых актов, иной официальной информации, и размещается на официальном сайте Ермаковского района в сети "Интернет".

9. Расходы, связанные с организацией и проведением публичных слушаний по проекту решения о предоставлении Разрешения, несет физическое или юридическое лицо, заинтересованное в предоставлении такого Разрешения.

10. В случае, если условно разрешенный вид использования земельного участка или объекта капитального строительства включен в градостроительный регламент в установленном для внесения изменений в Правила порядке проведения публичных слушаний по инициативе физического или юридического лица, заинтересованного в предоставлении Разрешения, решение о предоставлении Разрешения такому лицу принимается без проведения публичных слушаний.

11. Со дня поступления в орган местного самоуправления уведомления о выявлении самовольной постройки от исполнительного органа государственной власти, должностного лица, государственного учреждения или органа местного самоуправления, указанных в части 2 статьи 55.32 Градостроительного кодекса Российской Федерации, не допускается предоставление

разрешения на условно разрешенный вид использования в отношении земельного участка, на котором расположена такая постройка, или в отношении такой постройки до ее сноса или приведения в соответствие с установленными требованиями, за исключением случаев, если по результатам рассмотрения данного уведомления органом местного самоуправления в исполнительный орган государственной власти, должностному лицу, в государственное учреждение или орган местного самоуправления, которые указаны в части 2 статьи 55.32 Градостроительного кодекса Российской Федерации и от которых поступило данное уведомление, направлено уведомление о том, что наличие признаков самовольной постройки не усматривается либо вступило в законную силу решение суда об отказе в удовлетворении исковых требований о сносе самовольной постройки или ее приведении в соответствие с установленными требованиями.

11.1. Со дня принятия решения о комплексном развитии территории и до дня утверждения документации по планировке территории, в отношении которой принято решение о ее комплексном развитии, изменение вида разрешенного использования земельных участков и (или) объектов капитального строительства, расположенных в границах такой территории, не допускается.

12. Физическое или юридическое лицо вправе оспорить в судебном порядке решение о предоставлении Разрешения или об отказе в предоставлении такого Разрешения.

3. Положение о подготовке документации по планировке территории органами местного самоуправления

Статья 6. Назначение и виды документации по планировке территории Поселения

1. Подготовка документации по планировке территории осуществляется в целях обеспечения устойчивого развития территорий, в том числе выделения элементов планировочной структуры, установления границ земельных участков, установления границ зон планируемого размещения объектов капитального строительства.

1.1. Подготовка документации по планировке территории осуществляется в отношении выделяемых проектом планировки территории одного или нескольких смежных элементов планировочной структуры, определенных правилами землепользования и застройки территориальных зон и (или) установленных схемами территориального планирования муниципальных районов, генеральными планами поселений функциональных зон, территории, в отношении которой предусматривается осуществление комплексного развития территории.

2. Подготовка документации по планировке территории в целях размещения объекта капитального строительства является обязательной в следующих случаях:

- 1) необходимо изъятие земельных участков для муниципальных нужд в связи с размещением объекта капитального строительства местного значения;
- 2) необходимы установление, изменение или отмена красных линий;
- 3) необходимо образование земельных участков в случае, если в соответствии с земельным законодательством образование земельных участков осуществляется только в соответствии с проектом межевания территории;

4) размещение объекта капитального строительства планируется на территориях двух и более муниципальных образований, имеющих общую границу (за исключением случая, если размещение такого объекта капитального строительства планируется осуществлять на землях или земельных участках, находящихся в государственной или муниципальной собственности, и для размещения такого объекта капитального строительства не требуются предоставление земельных участков, находящихся в государственной или муниципальной собственности, и установление сервитутов);

5) планируется строительство, реконструкция линейного объекта (за исключением случая, если размещение линейного объекта планируется осуществлять на землях или земельных участках, находящихся в государственной или муниципальной собственности, и для размещения такого линейного объекта не требуются предоставление земельных участков, находящихся в государственной или муниципальной собственности, и установление сервитутов);

6) планируется размещение объекта капитального строительства, не являющегося линейным объектом, и необходимых для обеспечения его функционирования объектов капитального строительства в границах особо охраняемой природной территории или в границах земель лесного фонда;

7) планируется осуществление комплексного развития территории.

3. Видами документации по планировке территории являются:

- 1) проект планировки территории;
- 2) проект межевания территории.

4. Применительно к территории, в границах которой не планируется размещение линейных объектов, допускается подготовка проекта межевания территории без подготовки проекта планировки территории в целях установления, изменения, отмены красных линий для застроенных территорий, в границах которых не планируется размещение новых объектов капитального строительства, а также для установления, изменения, отмены красных линий в связи с образованием и (или) изменением земельного участка, расположенного в границах территории, применительно к которой не предусматривается осуществление комплексного развития территории, при условии, что такие установление, изменение, отмена влекут за собой исключительно изменение границ территории общего пользования.

5. Проект планировки территории является основой для подготовки проекта межевания территории, за исключением случаев, предусмотренных частью 4 настоящей статьи. Подготовка проекта межевания территории осуществляется в составе проекта планировки территории или в виде отдельного документа.

6. При этом в отношении земельного участка, расположенного в границах территории, в отношении которой принято решение о комплексном развитии территории, выдача градостроительного плана земельного участка допускается только при наличии документации по планировке территории, утвержденной в соответствии с договором о комплексном развитии территории (за исключением случаев самостоятельной реализации Российской Федерацией, субъектом Российской Федерации или муниципальным образованием решения о комплексном развитии территории или реализации такого решения юридическим лицом, определенным в соответствии с Градостроительным кодексом Российской Федерации или субъектом Российской Федерации).

Статья 7. Порядок подготовки документации по планировке территории органами местного самоуправления

1. Решение о подготовке документации по планировке территории применительно к территории сельского поселения, за исключением случаев, предусмотренных Градостроительным кодексом Российской Федерации, принимается Главой Ермаковского района по инициативе органа местного самоуправления либо на основании предложений физических или юридических лиц о подготовке документации по планировке территории в установленном порядке.

2. Указанное в части 1 настоящей статьи решение подлежит опубликованию в порядке, установленном для официального опубликования муниципальных правовых актов, в течение трех дней со дня принятия такого решения и размещается на официальном сайте Администрации Ермаковского района в сети «Интернет».

3. Со дня опубликования решения о подготовке документации по планировке территории физические или юридические лица вправе представить в Администрацию Ермаковского района свои предложения о порядке, сроках подготовки и содержании документации по планировке территории.

4. Уполномоченное структурное подразделение Администрации Ермаковского района (далее - Структурное подразделение) осуществляет проверку документации по планировке территории на соответствие требованиям, установленным Градостроительным кодексом Российской Федерации и иному действующему законодательству. По результатам проверки Структурное подразделение принимает соответствующее решение о направлении документации по планировке территории Главе Ермаковского района или об отклонении такой документации и о направлении ее на доработку.

5. Проекты планировки территории и проекты межевания территории, решение об утверждении которых принимается органом местного самоуправления, до их утверждения подлежат обязательному рассмотрению на публичных слушаниях, в случаях, установленных Градостроительным кодексом Российской Федерации

6. Порядок организации и проведения публичных слушаний по проектам планировки территории и проектам межевания территории определяется решением Ермаковского районного Совета депутатов с учетом положений Градостроительного кодекса Российской Федерации.

7. Структурное подразделение направляет Главе Ермаковского района подготовленную документацию по планировке территории, протокол публичных слушаний по проекту планировки территории и проекту межевания территории и заключение о результатах публичных слушаний не позднее чем через пятнадцать дней со дня проведения публичных слушаний.

8. Глава Ермаковского района с учетом протокола публичных слушаний по проекту планировки территории и проекту межевания территории и заключения о результатах публичных слушаний принимает решение об утверждении документации по планировке территории или об отклонении такой документации и о направлении ее в Структурное подразделение на доработку с учетом указанных протокола и заключения.

9. Утвержденная документация по планировке территории (проекты планировки территории и проекты межевания территории) подлежит опубликованию в порядке, установленном для официального опубликования муниципальных правовых актов, в течение семи дней со дня утверждения указанной документации и размещается на официальном сайте Администрации Ермаковского района в сети «Интернет».

4. Порядок проведения общественных обсуждений или публичных слушаний по вопросам землепользования и застройки

Статья 8. Общие положения

1. В целях соблюдения права человека на благоприятные условия жизнедеятельности, прав и законных интересов правообладателей земельных участков и объектов капитального строительства по проектам генеральных планов, проектам правил землепользования и застройки, проектам планировки территории, проектам межевания территории, проектам правил благоустройства территорий, проектам, предусматривающим внесение изменений в один из указанных утвержденных документов, проектам решений о предоставлении разрешения на условно разрешенный вид использования земельного участка или объекта капитального строительства, проектам решений о предоставлении разрешения на отклонение от предельных параметров разрешенного строительства, реконструкции объектов капитального строительства (далее также в настоящей статье - проекты) в соответствии с Уставом Ермаковского района, решениями Главы Ермаковского района или Ермаковского районного Совета депутатов и с учетом положений Градостроительного кодекса Российской Федерации проводятся общественные обсуждения или публичные слушания, за исключением случаев, предусмотренных Градостроительным кодексом Российской Федерации и другими федеральными законами.

2. Процедура проведения общественных обсуждений состоит из следующих этапов:

- 1) оповещение о начале общественных обсуждений;
- 2) размещение проекта, подлежащего рассмотрению на общественных обсуждениях, и информационных материалов к нему на официальном сайте Администрации Ермаковского района в информационно-телекоммуникационной сети "Интернет" и (или) в государственной или муниципальной информационной системе, обеспечивающей проведение общественных обсуждений с использованием информационно-телекоммуникационной сети "Интернет", либо на региональном портале государственных и муниципальных услуг и открытие экспозиции или экспозиций такого проекта;
- 3) проведение экспозиции или экспозиций проекта, подлежащего рассмотрению на общественных обсуждениях;
- 4) подготовка и оформление протокола общественных обсуждений;
- 5) подготовка и опубликование заключения о результатах общественных обсуждений.

3. Процедура проведения публичных слушаний состоит из следующих этапов:

- 1) оповещение о начале публичных слушаний;
- 2) размещение проекта, подлежащего рассмотрению на публичных слушаниях, и информационных материалов к нему на официальном сайте и открытие экспозиции или экспозиций такого проекта;
- 3) проведение экспозиции или экспозиций проекта, подлежащего рассмотрению на публичных слушаниях;
- 4) проведение собрания или собраний участников публичных слушаний;
- 5) подготовка и оформление протокола публичных слушаний;
- 6) подготовка и опубликование заключения о результатах публичных слушаний.

3. В целях предоставления всем заинтересованным лицам равных возможностей для участия, собрание или собрания участников публичных слушаний проводятся в рабочие дни по адресу:

Красноярский край, Ермаковский район, п. Танзыбей, ул. Мира, 32. Место проведения собрания участников публичных слушаний дополнительно может быть определено в установленном порядке.

4. В публичных слушаниях имеют право участвовать совершеннолетние, постоянно проживающие на территории Поселения дееспособные граждане.

5. При проведении публичных слушаний всем заинтересованным лицам должны быть обеспечены равные возможности для выражения своего мнения.

6. Формой участия в публичных слушаниях могут быть:

- 1) проведение собрания или собраний участников публичных слушаний;
 - 2) подача предложения в письменной форме или в форме электронного документа в адрес организатора общественных обсуждений или публичных слушаний.
7. Уставом Ермаковского района, решениями Главы Ермаковского района или Ермаковского районного Совета депутатов на основании положений Градостроительного кодекса Российской Федерации определяются:

- 1) порядок организации и проведения общественных обсуждений или публичных слушаний по проектам;
- 2) организатор общественных обсуждений или публичных слушаний;
- 3) срок проведения общественных обсуждений или публичных слушаний;
- 4) официальный сайт и (или) государственная или муниципальная информационная система, обеспечивающая проведение общественных обсуждений с использованием информационно-телекоммуникационной сети "Интернет", либо на региональном портале государственных и муниципальных услуг;
- 5) требования к информационным стендам, на которых размещаются оповещения о начале общественных обсуждений или публичных слушаний;
- 6) форма оповещения о начале общественных обсуждений или публичных слушаний, порядок подготовки и форма протокола общественных обсуждений или публичных слушаний, порядок подготовки и форма заключения о результатах общественных обсуждений или публичных слушаний;
- 7) порядок проведения экспозиции проекта, подлежащего рассмотрению на общественных обсуждениях или публичных слушаниях, а также порядок консультирования посетителей экспозиции проекта, подлежащего рассмотрению на общественных обсуждениях или публичных слушаниях.

8. Заключения о результатах общественных обсуждений или публичных слушаний подлежат опубликованию в порядке, установленном для официального опубликования муниципальных правовых актов, иной официальной информации, и могут размещаться на официальном сайте Администрации Ермаковского района в сети "Интернет".

9. Участвующие в общественных обсуждениях или публичных слушаниях заинтересованные лица вправе представить Организатору общественных обсуждений или публичных слушаний свои предложения и замечания, касающиеся обсуждаемого вопроса, для включения их в протокол общественных обсуждений или публичных слушаний.

Статья 9. Общественные обсуждения или публичные слушания по проектам Генерального плана

1. В целях соблюдения права человека на благоприятные условия жизнедеятельности, прав и законных интересов правообладателей земельных участков и объектов капитального строительства, общественные обсуждения или публичные слушания по проектам Генерального плана и проектам внесения изменений в Генеральный план проводятся в обязательном порядке.

2. Порядок организации и проведения общественных обсуждений или публичных слушаний определяется Уставом Ермаковского района, решениями Главы Ермаковского района или Ермаковского районного Совета депутатов с учетом положений настоящей статьи.

3. Общественные обсуждения или публичные слушания по проектам Генерального плана проводятся на территории сельсовета. По проекту внесения изменений в Генеральный план в отношении части территории сельсовета, общественные обсуждения или публичные слушания проводятся с участием правообладателей земельных участков и (или) объектов капитального строительства, находящихся в границах территории, в отношении которой осуществлялась подготовка указанных изменений.

4. В целях доведения до населения информации о содержании проекта Генерального плана, Организатор общественных обсуждений или публичных слушаний в обязательном порядке организует экспозиции демонстрационных материалов проекта Генерального плана, выступления представителей органов местного самоуправления, разработчиков проекта Генерального плана на собраниях жителей, в средствах массовой информации.

5. Участники общественных обсуждения или публичных слушаний вправе представить Организатору публичных слушаний свои предложения и замечания, касающиеся проекта Генерального плана, для включения их в протокол общественных обсуждений или публичных слушаний.

6. Заключение о результатах общественных обсуждений или публичных слушаний подлежит опубликованию в порядке, установленном для официального опубликования муниципальных правовых актов, иной официальной информации, и размещается на официальном сайте Администрации Ермаковского района в информационно-телекоммуникационной сети "Интернет".

7. Срок проведения публичных слушаний с момента оповещения жителей Поселения о времени и месте их проведения до дня опубликования заключения о результатах общественных обсуждений или публичных слушаний определяется Уставом Ермаковского района, решениями Главы Ермаковского района или Ермаковского районного Совета депутатов и не может быть менее одного месяца и более трех месяцев.

8. Глава Ермаковского района с учетом заключения о результатах общественных обсуждений или публичных слушаний принимает решение:

- 1) о согласии с проектом Генерального плана и направлении его в Ермаковский районный Совет депутатов;
- 2) об отклонении проекта Генерального плана и о направлении его на доработку.

9. В случае, если для реализации решения о комплексном развитии территории требуется внесение изменений в генеральный план поселения, по решению Главы Ермаковского района допускается одновременное проведение публичных слушаний и (или) общественных обсуждений по проектам, предусматривающим внесение изменений в генеральный план поселения и по проекту документации

по планировке территории, подлежащей комплексному развитию территории.

Статья 10. Общественные обсуждения или публичные слушания по проектам Правил землепользования и застройки

1. В целях соблюдения права человека на благоприятные условия жизнедеятельности, прав и законных интересов правообладателей земельных участков и объектов капитального строительства, общественные обсуждения или публичные слушания по проектам Правил, а также проектам внесения изменений в Правила проводятся в обязательном порядке.

2. Порядок организации и проведения публичных слушаний определяется Уставом Ермаковского района, решениями Главы Ермаковского района или Ермаковского районного Совета депутатов с учетом положений настоящей статьи.

3. В целях доведения до населения информации о содержании проекта Правил (проекта внесения изменений в Правила), Организатор общественных обсуждений или публичных слушаний в обязательном порядке организует экспозиции демонстрационных материалов проекта Правил (проекта внесения изменений в Правила), выступления представителей органов местного самоуправления, разработчиков данного проекта на собраниях жителей, в средствах массовой информации.

4. Участники общественных обсуждений или публичных слушаний вправе представить Организатору общественных обсуждений или публичных слушаний свои предложения и замечания, касающиеся Правил (проекта внесения изменений в Правила), для включения их в протокол общественных обсуждений или публичных слушаний.

5. Заключение о результатах общественных обсуждений или публичных слушаний подлежит опубликованию в порядке, установленном для официального опубликования муниципальных правовых актов, иной официальной информации, и размещается на официальном сайте Администрации Ермаковского района в информационно-телекоммуникационной сети "Интернет".

6. После завершения общественных обсуждений или публичных слушаний по проекту Правил Комиссия с учетом результатов таких общественных обсуждений или публичных слушаний обеспечивает внесение изменений в проект Правил и представляет указанный проект Главе Ермаковского района. Обязательными приложениями к проекту Правил являются протокол общественных обсуждений или публичных слушаний и заключение о результатах общественных обсуждений или публичных слушаний, за исключением случаев, если их проведение в соответствии с Градостроительным кодексом Российской Федерации не требуется.

7. Срок проведения общественных обсуждений или публичных слушаний с момента оповещения жителей сельсовета о времени и месте их проведения до дня опубликования заключения о результатах общественных обсуждений или публичных слушаний определяется Уставом Ермаковского района, решениями Главы Ермаковского района или Ермаковского районного Совета депутатов и не может быть более одного месяца.

8. Глава Ермаковского района в течение десяти дней после представления ему проекта правил землепользования и застройки и указанных в части 6 настоящей статьи обязательных приложений должен принять решение о направлении указанного проекта в Ермаковский районный Совет депутатов или об отклонении проекта Правил и о направлении его на доработку с указанием даты его повторного представления.

9. Ермаковский районный Совет депутатов по результатам рассмотрения проекта Правил и обязательных приложений к нему может утвердить Правила или направить проект Правил Главе Ермаковского района на доработку, в соответствии с заключением о результатах общественных обсуждений или публичных слушаний по указанному проекту.

10. Проведение общественных обсуждений или публичных слушаний, опубликование сообщения о принятии решения о подготовке проекта о внесении изменений в Правила и подготовка заключения Комиссии не требуются в следующих случаях:

- 1) изменения вносятся в связи с несоответствием сведений о местоположении границ зон с особыми условиями использования территорий, территорий объектов культурного наследия, отобранных на карте градостроительного зонирования, содержащемся в Едином государственном реестре недвижимости описанию местоположения границ указанных зон, территорий;
- 2) изменения вносятся в связи с несоответствием установленных градостроительным регламентом ограничений использования земельных участков и объектов капитального строительства, расположенных полностью или частично в границах зон с особыми условиями использования территорий, территорий достопримечательных мест федерального, регионального и местного значения, содержащимся в Едином государственном реестре недвижимости ограничениям использования объектов недвижимости в пределах таких зон, территорий;
- 3) изменения вносятся в связи с установлением, изменением, прекращением существования зоны с особыми условиями использования территории, установление, изменение границ территории объекта культурного наследия, территории исторического поселения федерального значения, территории исторического поселения регионального значения;
- 4) Правилами не обеспечена возможность размещения на территориях поселения предусмотренных документами территориального планирования объектов федерального значения, объектов регионального значения (за исключением линейных объектов);
- 5) в случае однократного изменения видов разрешенного использования, установленных градостроительным регламентом для конкретной территориальной зоны, без изменения ранее установленных предельных параметров разрешенного строительства, реконструкции объектов капитального строительства и (или) в случае однократного изменения одного или нескольких предельных параметров разрешенного строительства, реконструкции объектов капитального строительства, установленных градостроительным регламентом для конкретной территориальной зоны, не более чем на десять процентов.

11. В случае подготовки изменений в правила землепользования и застройки в части внесения изменений в градостроительный регламент, установленный для конкретной территориальной зоны, а также в случае подготовки изменений в правила землепользования и застройки в связи с принятием решения о комплексном развитии территории, общественные обсуждения или публичные слушания по внесению изменений в правила землепользования и застройки проводятся в границах территориальной зоны, для которой установлен такой градостроительный регламент, в границах территории, подлежащей комплексному развитию.

Статья 11. Общественные обсуждения или публичные слушания по предоставлению разрешения на условно разрешенный вид использования земельного участка или объекта капитального строительства

1. Физическое или юридическое лицо, заинтересованное в предоставлении разрешения на условно разрешенный вид использования земельного участка или объекта капитального строительства (далее, для целей настоящей статьи – Разрешение), направляет заявление о предоставлении Разрешения в Комиссию.

2. Проект решения о предоставлении Разрешения подлежит обсуждению на общественных обсуждениях или публичных слушаниях. Порядок организации и проведения общественных обсуждений или публичных слушаний определяется Уставом Ермаковского района, решениями Главы Ермаковского района или Ермаковского районного Совета депутатов с учетом положений настоящей статьи.

3. В целях соблюдения права человека на благоприятные условия жизнедеятельности, прав и законных интересов правообладателей земельных участков и объектов капитального строительства общественные обсуждения или публичные слушания проводятся с участием граждан, проживающих в пределах территориальной зоны, в границах которой расположен земельный участок или объект капитального строительства, применительно к которым запрашивается Разрешение. Если условно разрешенный вид использования земельного участка или объекта капитального строительства может оказать негативное воздействие на окружающую среду, общественные обсуждения или публичные слушания проводятся с участием правообладателей земельных участков и объектов капитального строительства, подверженных риску такого негативного воздействия.

4. Комиссия направляет сообщения о проведении общественных обсуждения или публичных слушаний по проекту решения о предоставлении разрешения на условно разрешенный вид использования, имеющих общие границы с земельным участком, применительно к которому запрашивается данное разрешение, правообладателям объектов капитального строительства, расположенных на земельных участках, имеющих общие границы с земельным участком, применительно к которому запрашивается данное разрешение, и правообладателям помещений, являющихся частью объекта капитального строительства, применительно к которому запрашивается данное разрешение. Указанные сообщения направляются не позднее чем через десять дней со дня поступления заявления заинтересованного лица о предоставлении разрешения на условно разрешенный вид использования.

5. Участники общественных обсуждений или публичных слушаний по проекту решения о предоставлении разрешения на условно разрешенный вид использования вправе представить в Комиссию свои предложения и замечания, касающиеся указанного вопроса, для включения их в протокол общественных обсуждений или публичных слушаний.

6. Заключение о результатах общественных обсуждений или публичных слушаний по проекту решения о предоставлении разрешения на условно разрешенный вид использования подлежит опубликованию в порядке, установленном для официального опубликования муниципальных правовых актов, иной официальной информации, и размещается на официальном сайте Ермаковского района в сети "Интернет".

7. Срок проведения общественных обсуждений или публичных слушаний с момента оповещения жителей сельсовета о их проведения до дня опубликования заключения о результатах общественных обсуждений или публичных слушаний определяется Уставом Ермаковского района, решениями Главы Ермаковского района или Ермаковского районного Совета депутатов и не может быть более одного месяца.

8. На основании заключения о результатах общественных обсуждений или публичных слушаний по проекту решения о предоставлении разрешения на условно разрешенный вид использования Комиссия осуществляет подготовку рекомендаций о предоставлении Разрешения или об отказе в предоставлении такого Разрешения с указанием причин принятого решения и направляет их Главе Ермаковского района.

9. На основании указанных в части 8 настоящей статьи рекомендаций Глава Ермаковского района в течение трех дней со дня поступления таких рекомендаций принимает решение о предоставлении Разрешения или об отказе в предоставлении такого Разрешения. Указанное решение подлежит опубликованию в порядке, установленном для официального опубликования муниципальных правовых актов, иной официальной информации, и размещается на официальном сайте Ермаковского района в сети "Интернет".

10. Расходы, связанные с организацией и проведением общественных обсуждений или публичных слушаний по проекту решения о предоставлении разрешения на условно разрешенный вид использования, несет физическое или юридическое лицо, заинтересованное в предоставлении такого Разрешения.

11. В случае, если условно разрешенный вид использования земельного участка или объекта капитального строительства включен в градостроительный регламент в установленном для внесения изменений в Правила порядке после проведения общественных обсуждений или публичных слушаний по инициативе физического или юридического лица, заинтересованного в предоставлении Разрешения, решение о предоставлении Разрешения такому лицу принимается без проведения общественных обсуждений или публичных слушаний.

11.1. Со дня поступления в орган местного самоуправления уведомления о выявлении самовольной постройки от исполнительного органа государственной власти, должностного лица, государственного учреждения или органа местного самоуправления, не допускается предоставление разрешения на условно разрешенный вид использования в отношении земельного участка, на котором расположена такая постройка, или в отношении такой постройки до ее сноса или приведения в соответствие с установленными требованиями, за исключением случаев, если по результатам рассмотрения данного уведомления органом местного самоуправления в исполнительный орган государственной власти, должностному лицу, в государственное учреждение или орган местного самоуправления и от которых поступило данное уведомление, направлено уведомление о том, что наличие признаков самовольной постройки не усматривается либо вступило в законную силу решение суда об отказе в удовлетворении исковых требований о сносе самовольной постройки или ее приведении в соответствие с установленными требованиями.

12. Физическое или юридическое лицо вправе оспорить в судебном порядке решение о предоставлении Разрешения или об отказе в предоставлении такого Разрешения.

Статья 12. Общественные обсуждения или публичные слушания по согласованию отклонений от предельных параметров разрешенного строительства

1. Правообладатели земельных участков, размеры которых меньше установленных градостроительным регламентом минимальных размеров земельных участков либо конфигурация, инженерно-геологические или иные характеристики которых неблагоприятны для застройки, вправе обратиться за разрешениями на отклонение от предельных параметров разрешенного строительства, реконструкции объектов капитального строительства (далее для целей настоящей статьи – Разрешение).

1.1. Правообладатели земельных участков вправе обратиться за разрешениями на отклонение от предельных параметров разрешенного строительства, реконструкции объектов капитального строительства, если такое отклонение необходимо в целях однократного изменения одного или нескольких предельных параметров разрешенного строительства, реконструкции объектов капитального строительства, установленных градостроительным регламентом для конкретной территориальной зоны, не более чем на десять процентов.

2. Участниками общественных обсуждений или публичных слушаний по проектам решений о предоставлении разрешения на отклонение от предельных параметров разрешенного строительства, реконструкции объектов капитального строительства являются граждане, постоянно проживающие в пределах территориальной зоны, в границах которой расположен земельный участок или объект капитального строительства, в отношении которых подготовлены данные проекты, правообладатели находящихся в границах этой территориальной зоны земельных участков и (или) расположенных на них объектов капитального строительства, граждане, постоянно проживающие в границах земельных участков, прилегающих к земельному участку, в отношении которого подготовлены данные проекты, правообладатели таких земельных участков или расположенных на них объектов капитального строительства, правообладатели помещений, являющихся частью объекта капитального строительства, в отношении которого подготовлены данные проекты, а в случае, предусмотренном частью 3 статьи 39 Градостроительного кодекса Российской Федерации, также правообладатели земельных участков и объектов капитального строительства, подверженных риску негативного воздействия на окружающую среду в результате реализации данных проектов.

3. Отклонение от предельных параметров разрешенного строительства, реконструкции объектов капитального строительства разрешается для отдельного земельного участка при соблюдении требований технических регламентов. Отклонение от предельных параметров разрешенного строительства, реконструкции объектов капитального строительства в части предельного количества этажей, предельной высоты зданий, строений, сооружений и требований к архитектурным решениям объектов капитального строительства в границах территорий исторических поселений федерального или регионального значения не допускается.

4. Заинтересованное в получении Разрешения лицо направляет в Комиссию заявление о предоставлении такого Разрешения.

5. Проект решения о предоставлении разрешения на отклонение от предельных параметров разрешенного строительства, реконструкции объектов капитального строительства подлежит рассмотрению на общественных обсуждениях или публичных слушаниях, проводимых в порядке, определенном Уставом Ермаковского района, решениями Главы Ермаковского района или Ермаковского районного Совета депутатов с учетом положений, предусмотренных настоящей статьей. Расходы, связанные с организацией и проведением публичных слушаний по вопросу о предоставлении Разрешения, несет физическое или юридическое лицо, заинтересованное в предоставлении такого Разрешения.

6. На основании заключения о результатах общественных обсуждений или публичных слушаний по вопросу о предоставлении Разрешения Комиссия осуществляет подготовку рекомендаций о предоставлении такого Разрешения или об отказе в предоставлении такого Разрешения с указанием причин принятого решения и направляет указанные рекомендации Главе Ермаковского района.

7. На основании указанных в части 6 настоящей статьи рекомендаций Глава Ермаковского района в течение трех дней со дня поступления таких рекомендаций принимает решение о предоставлении Разрешения или об отказе в предоставлении такого Разрешения. Указанное решение подлежит опубликованию в порядке, установленном для официального опубликования муниципальных правовых актов, иной официальной информации, и размещается на официальном сайте Ермаковского района в сети "Интернет".

8. Со дня поступления в орган местного самоуправления уведомления о выявлении самовольной постройки от исполнительного органа государственной власти, должностного лица, государственного учреждения или органа местного самоуправления, не допускается предоставление разрешения на отклонение от предельных параметров разрешенного строительства, реконструкции объектов капитального строительства в отношении земельного участка, на котором расположена такая постройка, до ее сноса или приведения в соответствие с установленными требованиями, за исключением случаев, если по результатам рассмотрения данного уведомления органом местного самоуправления в исполнительный орган государственной власти, должностному лицу, в государственное учреждение или орган местного самоуправления, от которых поступило данное уведомление, направлено уведомление о том, что наличие признаков самовольной постройки не усматривается либо вступило в законную силу решение суда об отказе в удовлетворении исковых требований о сносе самовольной постройки или ее приведении в соответствие с установленными требованиями.

9. Физическое или юридическое лицо вправе оспорить в судебном порядке решение о предоставлении Разрешения или об отказе в предоставлении такого Разрешения.

Статья 13. Общественные обсуждения или публичные слушания по проектам планировки территорий и проектам межевания земельных участков и внесению в них изменений

1. Структурное подразделение в случаях, предусмотренных Градостроительным кодексом Российской Федерации, осуществляет проверку документации по планировке территории на соответствие требованиям законодательства в течение тридцати дней со дня поступления такой документации и по результатам проверки принимает решение о проведении общественных обсуждений или публичных слушаний по такой документации. В случае, предусмотренном частью 5.1 статьи 46 Градостроительного кодекса Российской Федерации, Глава Ермаковского района принимает решение об утверждении такой документации или о направлении ее на доработку.

2. Проекты планировки территории и проекты межевания территории или внесения в них изменений (далее для целей настоящей статьи – Документация по планировке территории), решение об утверждении которых принимается Главой Ермаковского района, до их утверждения подлежат обязательному рассмотрению на общественных обсуждениях или публичных слушаниях.

3. Структурное подразделение обеспечивает опубликование документации по планировке территории (проектов планировки территории и проектов межевания территории) в порядке, установленном для официального опубликования муниципальных правовых актов, иной официальной информации, и размещает информацию о такой документации на официальном сайте Администрации Ермаковского района в сети "Интернет".

4. Общественные обсуждения или публичные слушания не проводятся, если документация по планировке территории подготовлена в отношении:

1) территории в границах земельного участка, предоставленного некоммерческой организации, созданной гражданами, для ведения садоводства, огородничества, дачного хозяйства или для ведения дачного хозяйства иному юридическому лицу;

2) территории для размещения линейных объектов в границах земель лесного фонда.

5. В случае внесения изменений в проект планировки территории и (или) проект межевания территории путем утверждения их отдельных частей общественные обсуждения или публичные слушания проводятся применительно к таким утверждаемым частям.

6. Порядок организации проведения публичных слушаний определяется Уставом Ермаковского района, решениями Главы Ермаковского района или Ермаковского районного Совета депутатов с учетом положений настоящей статьи.

7. В целях соблюдения права человека на благоприятные условия жизнедеятельности, прав и законных интересов правообладателей земельных участков и объектов капитального строительства общественные обсуждения или публичные слушания проводятся с участием граждан, проживающих на территории, применительно к которой осуществляется подготовка проекта ее планировки и проекта ее межевания территории или внесения в них изменений, правообладателей земельных участков и объектов капитального строительства, расположенных на указанной территории, лиц, законные интересы которых могут быть нарушены в связи с реализацией таких проектов.

8. Участники общественных обсуждений или публичных слушаний вправе представить Организатору свои предложения и замечания, касающиеся проекта планировки территории или проекта межевания территории или внесения в них изменений, для включения их в протокол общественных обсуждений или публичных слушаний.

9. Заключение о результатах общественных обсуждений или публичных слушаний подлежит опубликованию в порядке, установленном для официального опубликования муниципальных правовых актов, иной официальной информации, и размещается на официальном сайте Администрации Ермаковского района в сети "Интернет".

11. Срок проведения общественных обсуждений или публичных слушаний со дня оповещения жителей сельсовета о времени и месте их проведения до дня опубликования заключения о результатах публичных слушаний определяется Уставом Ермаковского района, решениями Главы Ермаковского района или Ермаковского районного Совета депутатов и не может быть менее четырнадцати дней и более тридцати дней.

12. Структурное подразделение направляет Главе Ермаковского района подготовленную документацию по планировке территории или внесению в нее изменений, протокол общественных обсуждений или публичных слушаний и заключение о результатах общественных обсуждений или публичных слушаний не позднее пятнадцати дней со дня проведения общественных обсуждений или публичных слушаний.

13. Глава Ермаковского района с учетом протокола общественных обсуждений или публичных слушаний и заключения о результатах общественных обсуждений или публичных слушаний принимает решение об утверждении документации по планировке территории или внесению в нее изменений, или об отклонении такой документации и о направлении ее в Структурное подразделение на доработку с учетом указанных протокола и заключения.

14. Утвержденная документация по планировке территории (проекты планировки территории и проекты межевания территории) подлежит опубликованию в порядке, установленном для официального опубликования муниципальных правовых актов, иной официальной информации, в течение семи дней со дня утверждения указанной документации и размещается на официальном сайте Администрации Ермаковского района в сети "Интернет".

21. Внесение изменений в документацию по планировке территории допускается путем утверждения ее отдельных частей с соблюдением требований об обязательном опубликовании такой документации в порядке, установленном законодательством. В указанном случае согласование документации по планировке территории осуществляется применительно к утверждаемым частям.

5. Положение о внесении изменений в правила землепользования и застройки

Статья 14. Порядок внесения изменений в правила землепользования и застройки

1. Внесение изменений в Правила осуществляется в порядке, предусмотренном статьями 31 и 32 Градостроительного кодекса Российской Федерации.

2. Основаниями для рассмотрения Главой Ермаковского района вопроса о внесении изменений в Правила являются:

1) несоответствие правил землепользования и застройки генеральному плану поселения, схеме территориального планирования муниципального района, возникшее в результате внесения в генеральный план или схему территориального планирования муниципального района изменений;

1.1) поступление от уполномоченного Правительством Российской Федерации федерального органа исполнительной власти обязательного для исполнения в сроки, установленные законодательством Российской Федерации, предписания об устранении нарушений ограничений использования объектов недвижимости, установленных на приаэродромной территории, которые допущены в Правилах;

2) поступление предложений об изменении границ территориальных зон, изменении градостроительных регламентов;

3) несоответствие сведений о местоположении границ зон с особыми условиями использования территорий, территорий объектов культурного наследия, отображенных на карте градостроительного зонирования, содержащемуся в Едином государственном реестре недвижимости описанию местоположения границ указанных зон, территорий;

4) несоответствие установленных градостроительным регламентом ограничений использования земельных участков и объектов капитального строительства, расположенных полностью или частично в границах зон с особыми условиями использования территорий, территорий достопримечательных мест федерального, регионального и местного значения, содержащихся в Едином государственном реестре недвижимости ограничениям использования объектов недвижимости в пределах таких зон, территорий;

5) установление, изменение, прекращение существования зоны с особыми условиями использования территории, установление, изменение границ территории объекта культурного наследия, территории исторического поселения федерального значения, территории исторического поселения регионального значения;

6) принятие решения о комплексном развитии территории;

7) обнаружение мест захоронений погибших при защите Отечества, расположенных в границах муниципальных образований.

3. Предложения о внесении изменений в Правила в Комиссию направляются:

1) федеральными органами исполнительной власти в случаях, если Правила могут воспрепятствовать функционированию, размещению объектов капитального строительства федерального значения;

2) органами исполнительной власти Красноярского края в случаях, если Правила могут воспрепятствовать функционированию, размещению объектов капитального строительства регионального значения;

3) органами местного самоуправления муниципального района в случаях, если правила землепользования и застройки могут воспрепятствовать функционированию, размещению объектов капитального строительства местного значения;

4) органами местного самоуправления Ермаковского района в случаях, если необходимо совершенствовать порядок регулирования землепользования и застройки на соответствующих территориях Поселения;

4.1) органами местного самоуправления в случаях обнаружения мест захоронений погибших при защите Отечества, расположенных в границах муниципальных образований;

5) физическими или юридическими лицами в инициативном порядке либо в случаях, если в результате применения Правил, земельные участки и объекты капитального строительства не используются эффективно, причиняется вред их правообладателям, снижается стоимость земельных участков и объектов капитального строительства, не реализуются права и законные интересы граждан и их объединений.

6) уполномоченным федеральным органом исполнительной власти или юридическим лицом, созданным Российской Федерацией и обеспечивающим реализацию принятого Правительством Российской Федерации решения о комплексном развитии территории;

7) высшим исполнительным органом государственной власти субъекта Российской Федерации, органом местного самоуправления, принявшими решение о комплексном развитии территории, юридическим лицом, созданным субъектом Российской Федерации и обеспечивающим реализацию принятого субъектом Российской Федерации решения о комплексном развитии территории, либо лицом, с которым заключен договор о комплексном развитии территории в целях реализации решения

о комплексном развитии территории.

3.1. Если Правилами не обеспечена в соответствии с частью 3.1 статьи 31 Градостроительного кодекса Российской Федерации возможность размещения на территориях сельсовета предусмотренных документами территориального планирования объектов федерального значения, объектов регионального значения (за исключением линейных объектов), уполномоченный федеральный орган исполнительной власти, уполномоченный орган исполнительной власти Красноярского края, направляют Главе Ермаковского района требования о внесении изменений в Правила в целях обеспечения размещения указанных объектов.

3.2. В случае, предусмотренном частью 3.1 настоящей статьи, Глава Ермаковского района обеспечивает внесение изменений в Правила в течение тридцати дней со дня получения указанного в части 4 настоящей статьи требования.

3.3. В целях внесения изменений в правила землепользования и застройки в случаях, предусмотренных пунктами 3 - 6 части 2 и частью 3.1 настоящей статьи, а также в случае однократного изменения видов разрешенного использования, установленных градостроительным регламентом для конкретной территориальной зоны, без изменения ранее установленных предельных параметров разрешенного строительства, реконструкции объектов капитального строительства и (или) в случае однократного изменения одного или нескольких предельных параметров разрешенного строительства, реконструкции объектов капитального строительства, установленных градостроительным регламентом для конкретной территориальной зоны, не более чем на десять процентов проведение общественных обсуждений или публичных слушаний, опубликование сообщения о принятии решения о подготовке проекта о внесении изменений в правила землепользования и застройки и подготовка проекта о внесении изменений в правила землепользования и застройки не требуются.

3.4. В случае внесения изменений в правила землепользования и застройки в целях реализации решения о комплексном развитии территории, такие изменения должны быть внесены в срок не позднее чем девяносто дней со дня утверждения проекта планировки территории в целях ее комплексного развития.

3.5. Внесение изменений в правила землепользования и застройки в связи с обнаружением мест захоронений погибших при защите Отечества, расположенных в границах муниципальных образований, осуществляется в течение шести месяцев с даты обнаружения таких мест, при этом проведение общественных обсуждений или публичных слушаний не требуется.

4. Комиссия в течение двадцати пяти дней со дня поступления предложения о внесении изменений в правила землепользования и застройки осуществляет подготовку заключения, в котором содержатся рекомендации о внесении в соответствии с поступившим предложением изменения в правила землепользования и застройки или об отклонении такого предложения с указанием причин отклонения, и направляет это заключение Главе Ермаковского района.

4.1. Проект о внесении изменений в правила землепользования и застройки, предусматривающих приведение данных правил в соответствие с ограничениями использования объектов недвижимости, установленными на приаэродромной территории, рассмотрению комиссии не подлежит.

5. Глава Ермаковского района с учетом рекомендаций, содержащихся в заключении Комиссии, в течение двадцати пяти дней принимает решение о подготовке проекта о внесении изменения в Правила или об отклонении предложения о внесении изменения в данные Правила с указанием причин отклонения и направляет копию такого решения заявителю.

5.1. В случае, если утверждение изменений в Правила осуществляется представительным органом местного самоуправления, проект о внесении изменений в правила землепользования и застройки, направленный в представительный орган местного самоуправления, подлежит рассмотрению на заседании указанного органа не позднее дня проведения заседания, следующего за ближайшим заседанием.

6. Глава Ермаковского района после поступления от уполномоченного Правительством Российской Федерации федерального органа исполнительной власти предписания, указанного в пункте 1.1 части 2 настоящей статьи, обязан принять решение о внесении изменений в Правила. Предписание, указанное в пункте 1.1 части 2 настоящей статьи, может быть обжаловано Главой Ермаковского района в суде.

7. Со дня поступления в орган местного самоуправления уведомления о выявлении самовольной постройки от исполнительного органа государственной власти, должностного лица, государственного учреждения или органа местного самоуправления, указанных в части 2 статьи 55.32 Градостроительного кодекса Российской Федерации, не допускается внесение в Правила изменений, предусматривающих установление применительно к территориальной зоне, в границах которой расположена такая постройка, вида разрешенного использования земельных участков

и объектов капитального строительства, предельных параметров разрешенного строительства, реконструкции объектов капитального строительства, которым соответствуют вид разрешенного использования и параметры такой постройки, до ее сноса или приведения в соответствие с установленными требованиями, за исключением случаев, если по результатам рассмотрения данного уведомления органом местного самоуправления в исполнительный орган государственной власти, должностному лицу, в государственное учреждение или в орган местного самоуправления, которые указаны в части 2 статьи 55.32 Градостроительного кодекса Российской Федерации и от которых поступило данное уведомление, направлено уведомление о том, что наличие признаков самовольной постройки не усматривается либо вступило в законную силу решение суда об отказе в удовлетворении исковых требований о сносе самовольной постройки или ее приведении в соответствие с установленными требованиями.

8. В случаях, предусмотренных пунктами 3 - 5 части 2 настоящей статьи, исполнительный орган государственной власти или орган местного самоуправления, уполномоченные на установление зон с особыми условиями использования территорий, границ территорий объектов культурного наследия, утверждение границ территорий исторических поселений федерального значения, исторических поселений регионального значения, направляет Главе Ермаковского района требование об отображении в Правилах границ зон с особыми условиями использования территорий, территорий объектов культурного наследия, территорий исторических поселений федерального значения, территорий исторических поселений регионального значения, установления ограничений использования земельных участков и объектов капитального строительства в границах таких зон, территорий.

9. В случае поступления требования, предусмотренного частью 8 настоящей статьи, поступления от органа регистрации прав сведений об установлении, изменении или прекращении существования зоны с особыми условиями использования территории, о границах территории объекта культурного наследия либо со дня выявления предусмотренных пунктами 3 - 5 части 2 настоящей статьи оснований для внесения изменений в Правила Глава Ермаковского района обязан обеспечить внесение изменений в Правила путем их уточнения в соответствии с таким требованием. При этом утверждение изменений в Правила в целях их уточнения в соответствии с требованием, предусмотренным частью 8 настоящей статьи, не требуется.

10. Срок уточнения правил землепользования и застройки в соответствии с частью 9 настоящей статьи в целях отображения границ зон с особыми условиями использования территорий, территорий объектов культурного наследия, территорий исторических поселений федерального значения, территорий исторических поселений регионального значения, установления ограничений использования земельных участков и объектов капитального строительства в границах таких зон, территорий не может превышать шесть месяцев со дня поступления требования, предусмотренного частью 8 настоящей статьи, поступления от органа регистрации прав сведений об установлении, изменении или прекращении существования зоны с особыми условиями использования территории, о границах территории объекта культурного наследия либо со дня выявления предусмотренных пунктами 3 - 5 части 2 настоящей статьи оснований для внесения изменений в Правила.

Глава 2. КАРТА ГРАДОСТРОИТЕЛЬНОГО ЗОНИРОВАНИЯ. КАРТА ГРАНИЦ ЗОН С ОСОБЫМИ УСЛОВИЯМИ ИСПОЛЬЗОВАНИЯ ТЕРРИТОРИИ

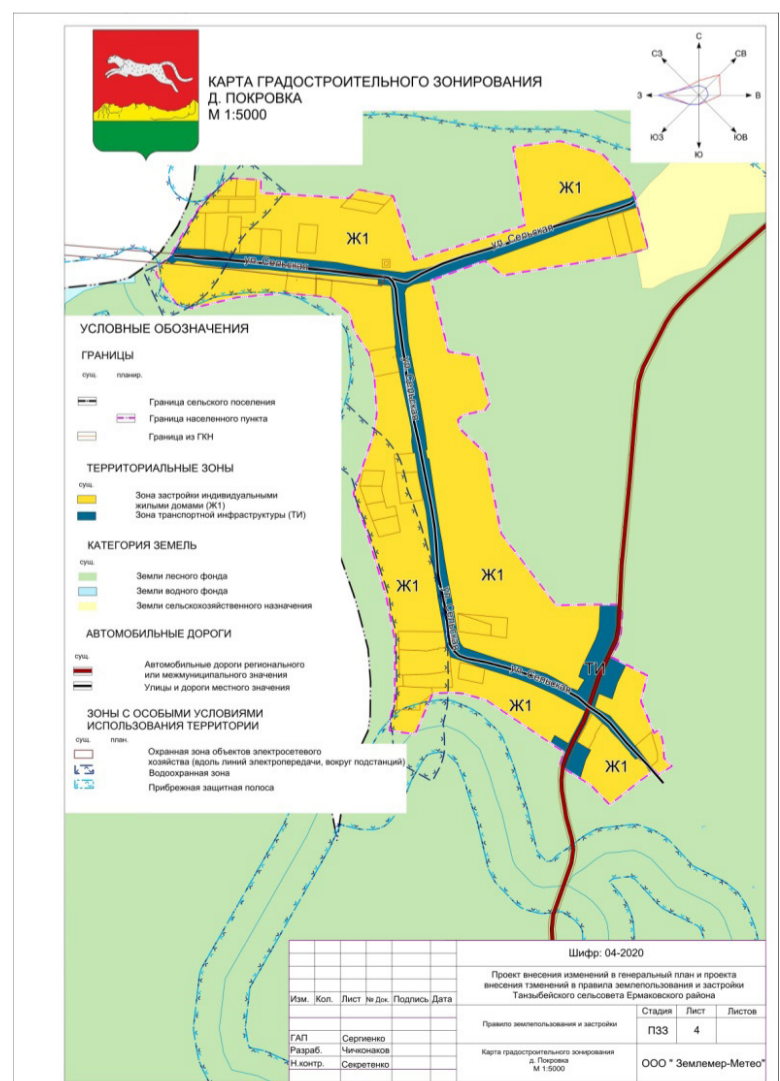
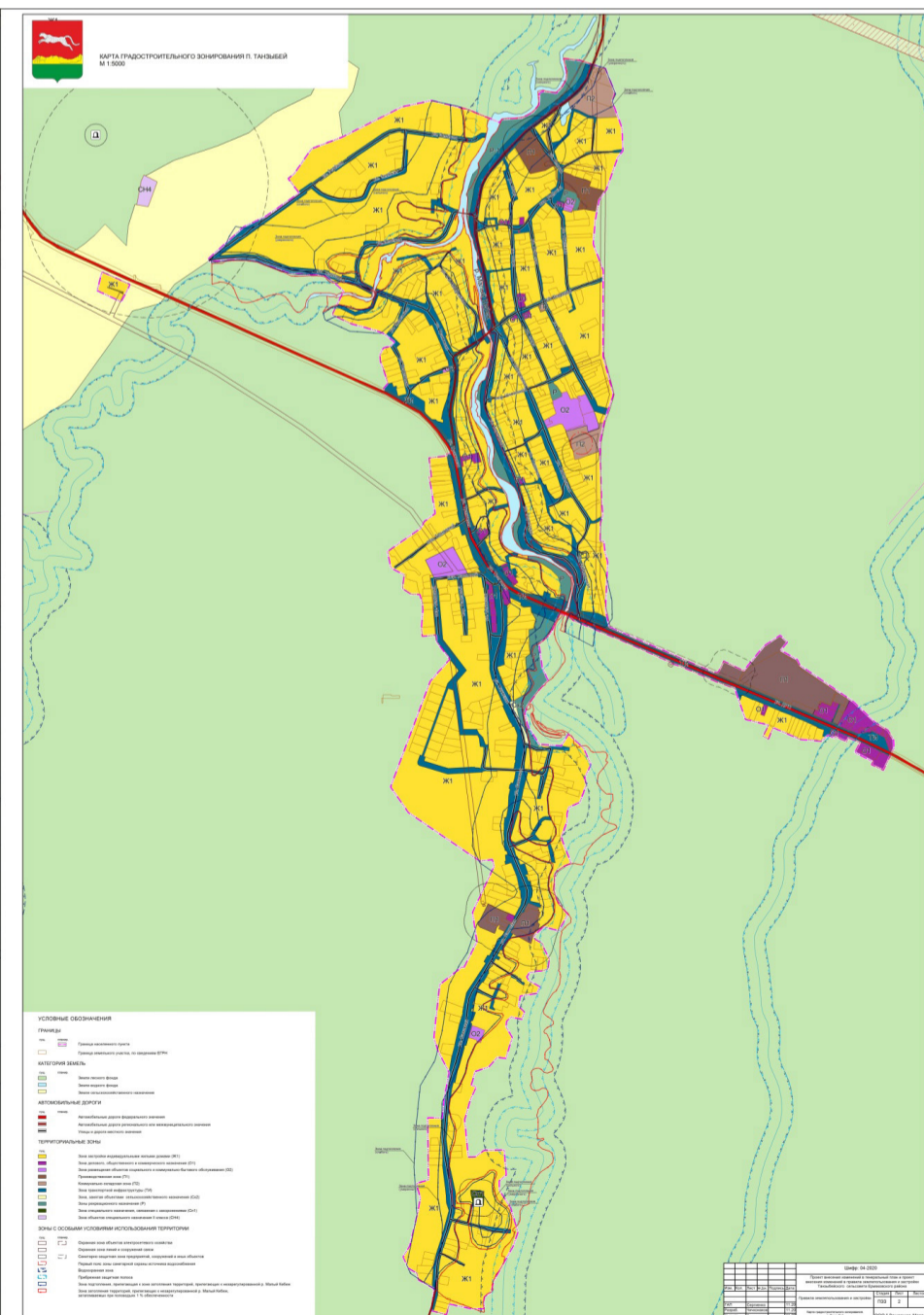
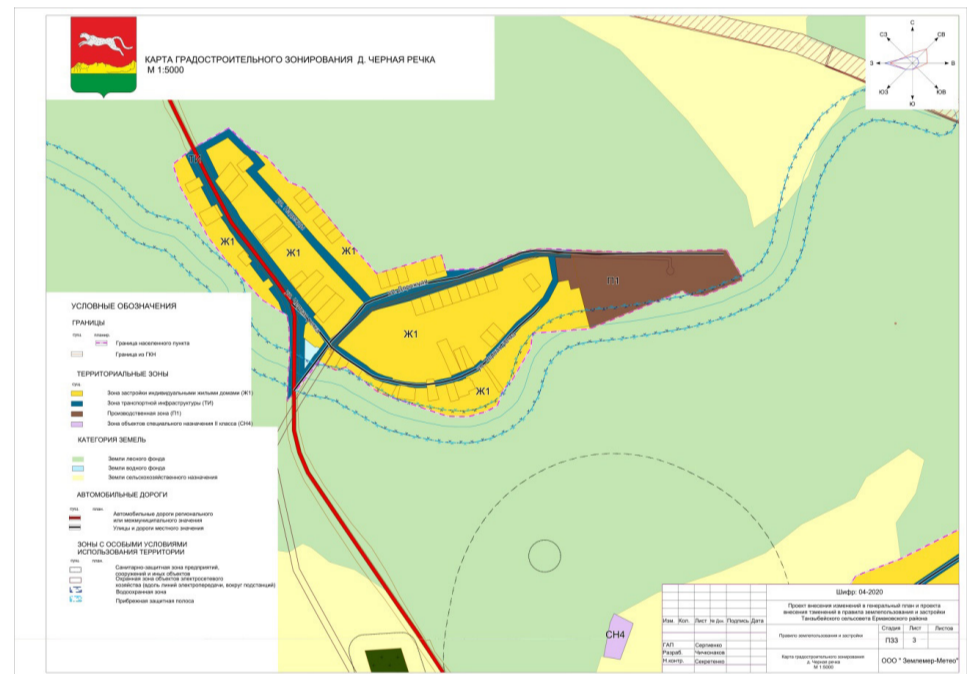

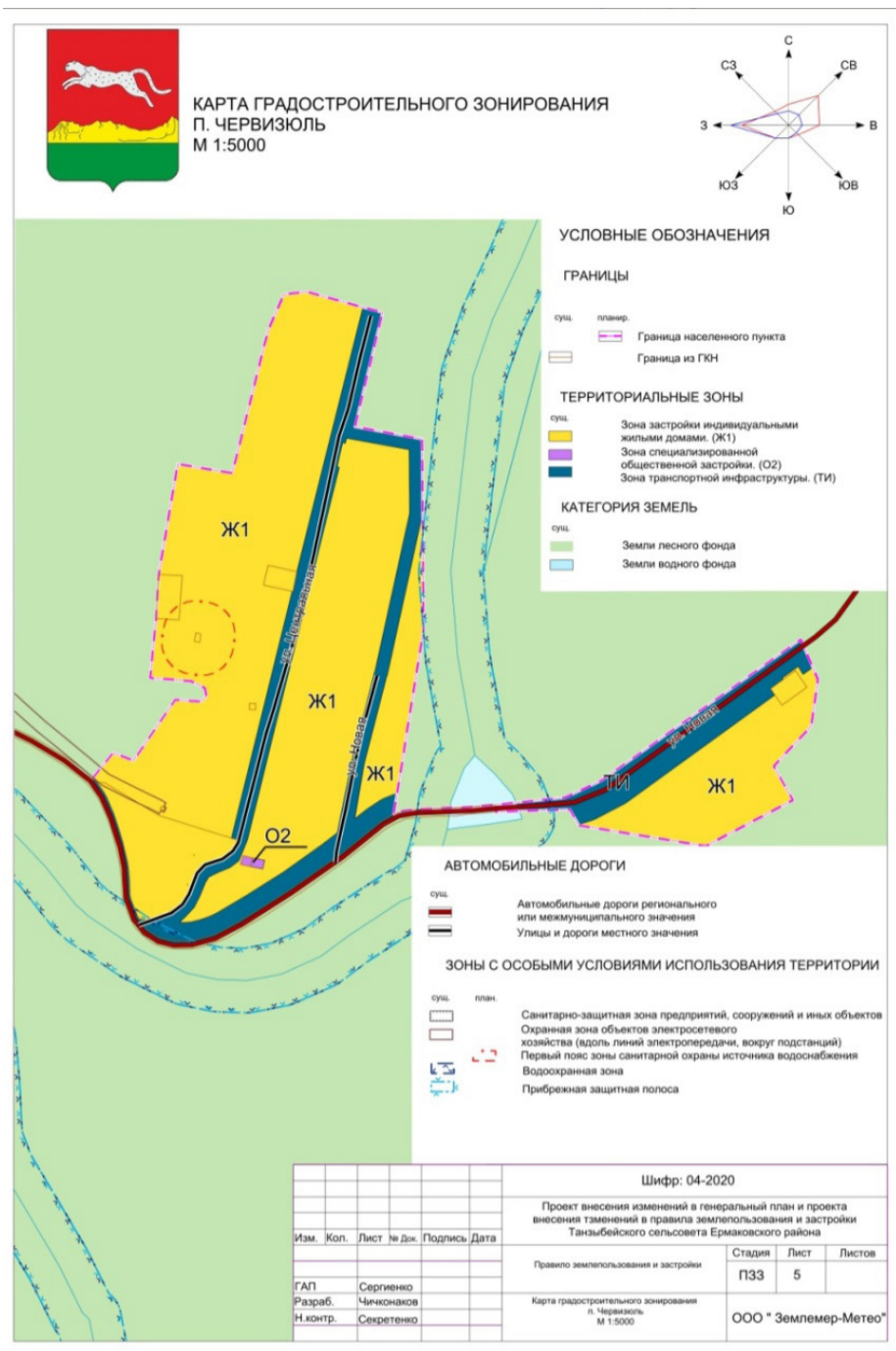

Статья 15. Карта градостроительного зонирования территории Танзыбейского сельсовета Ермаковского района Красноярского края.

На карте градостроительного зонирования (статья 6 настоящих Правил) выделены следующие территориальные зоны:

Жилые зоны:

1. Зона застройки индивидуальными жилыми домами (Ж1)

Общественно-деловые зоны:

2. Зона делового, общественного и коммерческого назначения (О1)
3. Зона размещения объектов социального и коммунально-бытового обслуживания (О2)

Производственные зоны, зоны инженерной и транспортной инфраструктуры:

4. Производственная зона (П1)
5. Коммунально-складская зона (П2)
6. Зона транспортной инфраструктуры (ТИ)

Зоны рекреационного назначения:

7. Зона рекреационного назначения (Р)

Зона сельскохозяйственного назначения:

8. Зона, занятая объектами сельскохозяйственного назначения (Сх2)

Зоны специального назначения:

9. Зона объектов специального назначения II класса (СН4)
10. Зона специального назначения, связанная с захоронениями (Сп1)

Статья 16. Границы зон с особыми условиями использования территорий.

В соответствии с настоящими Правилами на карте градостроительного зонирования предусматриваются следующие зоны особыми условиями использования территории:

1. Санитарно-защитная зона предприятий, сооружений и иных объектов.
2. Санитарный разрыв линий электропередач и линий связи.
3. Первый пояс зоны санитарной охраны источника водоснабжения.
4. Водоохранная зона.
5. Прибрежная защитная полоса.
6. Зона подтопления.
7. Зона затопления.

Характеристика зон с особыми условиями использования территории по санитарно-гигиеническим и экологическим факторам определяется в соответствии с действующим законодательством и настоящими Правилами.

1) Санитарно-защитные зоны – территории, с особым режимом использования, размер которых обеспечивает уменьшение воздействия загрязнения на атмосферный воздух (химического, биологического, физического) до значений, установленных гигиеническими нормативами, а для предприятий I и II класса опасности - как до значений, установленных гигиеническими нормативами, так и до величин приемлемого риска для здоровья населения. По своему функциональному назначению санитарно-защитные зоны являются защитным барьером, обеспечивающим уровень безопасности населения при эксплуатации объекта в штатном режиме.

В соответствии с СанПиН 2.2.1/2.1.1.1200-03 «Санитарно-защитные зоны и санитарная классификация предприятий, сооружений и иных объектов», утвержденными постановлением Главного государственного санитарного врача Российской Федерации от 25.09.2007 № 74 для предприятий, их отдельных зданий и сооружений с технологическими процессами, потенциально опасными для человека, в зависимости от мощности и в соответствии с санитарной классификацией промышленных объектов и производств на территории п. Танзыбей установлены ориентировочные размеры санитарно-защитных зон промышленных предприятий, коммунально-складских объектов, кладбища, объекта складирования отходов.

Согласно разделу 5 СанПиН 2.2.1/2.1.1.1200-03 устанавливается следующий режим территории санитарно-защитной зоны. В санитарно-защитной зоне не допускается размещать: жилую застройку, включая отдельные жилые дома, ландшафтно-рекреационные зоны, зоны отдыха, территории курортов, санаториев и домов отдыха, территорий садоводческих товариществ и коттеджной застройки, коллективных или индивидуальных дачных и садово-огородных участков, а также других территорий с нормируемыми показателями качества среды обитания; спортивные сооружения, детские площадки, образовательные и детские учреждения, лечебно-профилактические и оздоровительные учреждения общего пользования.

2) Для обеспечения сохранности, создания нормальных условий эксплуатации электрических сетей на территории п. Танзыбей установлены санитарные разрывы линий электропередачи (охранные зоны линий электропередачи).

Требования использования земель в границах охранных зон электрических сетей определяется «Правилами установления охранных зон объектов электросетевого хозяйства и особых условий использования земельных участков, расположенных в границах таких зон», утвержденными постановлением Правительства Российской Федерации от 24.02.2009 № 160.

3) Для обеспечения сохранности действующих кабельных, радиорелейных и воздушных линий связи и линий радиодиффузии, а также сооружений связи, повреждение которых нарушает нормальную работу взаимосвязанной сети связи, на территории поселения устанавливаются охранные зоны.

Перечень ограничений в границах охранных зон устанавливается в соответствии с Постановлением Правительства РФ от 9 июня 1995 г. N 578 "Об утверждении Правил охраны линий и сооружений связи Российской Федерации".

4) В целях охраны от загрязнения источников водоснабжения и водопроводных сооружений, а также территорий, на которых они расположены, установлена зона санитарной охраны источников водоснабжения и водопроводов хозяйственно-питьевого назначения» от 24.04.2002 № 3399, утвержденными Главным государственным санитарным врачом Российской Федерации установлена зона санитарной охраны вокруг водозаборов, водопроводных сооружений и водопроводов хозяйственно-питьевого назначения.

5) Для поддержания проток рек в состоянии, соответствующем экологическим требованиям, для предотвращения загрязнения, засорения и истощения поверхностных вод устанавливаются водоохранная зона и прибрежная защитная полоса, на территории которых вводятся дополнительные ограничения природопользования. Ширина водоохранной зоны и прибрежной защитной полосы установлена в соответствии со статьей 65 Водного кодекса Российской Федерации.

6) В целях предотвращения негативного воздействия вод на определенные территории и объекты и ликвидации его последствий принимаются меры по предотвращению негативного воздействия вод и ликвидации его последствий в соответствии с Водным Кодексом РФ.

В границах зон затопления, подтопления, в соответствии с законодательством Российской Федерации о градостроительной деятельности отнесенных к зонам с особыми условиями использования территорий, запрещаются:

- 6.1) размещение новых населенных пунктов и строительство объектов капитального строительства без обеспечения инженерной защиты таких населенных пунктов и объектов от затопления, подтопления;
- 6.2) использование сточных вод в целях регулирования плодородия почв;
- 6.3) размещение кладбищ, скотомогильников, объектов размещения отходов производства и потребления, химических, взрывчатых, токсичных, отравляющих и ядовитых веществ, пунктов хранения и захоронения радиоактивных отходов;
- 6.4) осуществление авиационных мер по борьбе с вредными организмами.

Статья 17. Карта границ территории, в границах которых предусматривается осуществление деятельности по комплексному и устойчивому развитию территории, в случае планирования осуществления такой деятельности.

Проектом Правил Землепользования и Застройки на территории Танзыбейского сельсовета Ермаковского района Красноярского края предусматривается осуществление деятельности по комплексному и устойчивому развитию территории.

Карта границ территории по комплексному и устойчивому развитию на основании этого не разрабатывается.

Глава 3. ГРАДОСТРОИТЕЛЬНЫЕ РЕГЛАМЕНТЫ

Статья 18. Виды разрешенного использования земельных участков и объектов капитального строительства

Жилые зоны:

Зона застройки индивидуальными жилыми домами(Ж1)

1. Основные виды использования земельных участков:

Код и наименование вида разрешенного использования земельного участка	Описание вида разрешенного использования земельного участка и ОКС	Ограничения использования земельного участка и ОКС
2.1 Для индивидуального жилищного строительства	Размещение жилого дома (отдельно стоящего здания количеством надземных этажей не более чем три, высотой не более двадцати метров, которое состоит из комнат и помещений вспомогательного использования, предназначенных для удовлетворения гражданами бытовых и иных нужд, связанных с их проживанием в таком здании, не предназначенного для раздела на самостоятельные объекты недвижимости); выращивание сельскохозяйственных культур; размещение индивидуальных гаражей и хозяйственных построек	Не допускается размещение жилой застройки в санитарно-защитных зонах, установленных в предусмотренном действующим законодательством порядке. Не допускается размещение хозяйственных построек со стороны улиц, за исключением гаражей. Специальные защитные мероприятия проводятся в соответствии с СП 104.13330.2016 «Свод правил». Инженерная защита территории от затопления и подтопления.
2.1.1 Малоэтажная многоквартирная жилая застройка	Размещение малоэтажных многоквартирных домов (многоквартирные дома высотой до 4 этажей, включая мансардный); обустройство спортивных и детских площадок, площадок для отдыха; размещение объектов обслуживания жилой застройки во встроенных, пристроенных и встроенно-пристроенных помещениях малоэтажного многоквартирного дома, если общая площадь таких помещений в малоэтажном многоквартирном доме не составляет более 15% общей площади помещений дома	Не допускается размещение жилой застройки в санитарно-защитных зонах, установленных в предусмотренном действующим законодательством порядке. Не допускается размещение хозяйственных построек со стороны улиц, за исключением гаражей.
2.2 Для ведения личного подсобного хозяйства (приусадебный земельный участок)	Размещение жилого дома, указанного в описании вида разрешенного использования с кодом 2.1; производство сельскохозяйственной продукции; размещение гаража и иных вспомогательных сооружений; содержание сельскохозяйственных животных	Не допускается размещение жилой застройки в санитарно-защитных зонах, установленных в предусмотренном действующим законодательством порядке. Не допускается размещение хозяйственных построек со стороны улиц, за исключением гаражей.
2.3 Блокированная жилая застройка	Размещение жилого дома, имеющего одну или несколько общих стен с соседними жилыми домами (количеством этажей не более чем три, при общем количестве совмещенных домов не более десяти и каждый из которых предназначен для проживания одной семьи, имеет общую стену (общие стены) без проемов с соседним домом или соседними домами, расположен на отдельном земельном участке и имеет выход на территорию общего пользования (жилые дома блокированной застройки)); разведение декоративных и плодовых деревьев, овощных и ягодных культур; размещение индивидуальных гаражей и иных вспомогательных сооружений; обустройство спортивных и детских площадок, площадок для отдыха	Не допускается размещение жилой застройки в санитарно-защитных зонах, установленных в предусмотренном действующим законодательством порядке. Не допускается размещение хозяйственных построек со стороны улиц, за исключением гаражей. Специальные защитные мероприятия проводятся в соответствии с СП 104.13330.2016 «Свод правил». Инженерная защита территории от затопления и подтопления.
3.1 Коммунальное обслуживание	Размещение зданий и сооружений в целях обеспечения физических и юридических лиц коммунальными услугами. Содержание данного вида разрешенного использования включает в себя содержание видов разрешенного использования с кодами 3.1.1-3.1.2	Специальные защитные мероприятия проводятся в соответствии с СП 104.13330.2016 «Свод правил». Инженерная защита территории от затопления и подтопления.
3.2.3 Оказание услуг связи	Размещение зданий, предназначенных для размещения пунктов оказания услуг почтовой, телеграфной, междугородней и международной телефонной связи	Специальные защитные мероприятия проводятся в соответствии с СП 104.13330.2016 «Свод правил». Инженерная защита территории от затопления и подтопления.
3.3 Бытовое обслуживание	Размещение объектов капитального строительства, предназначенных для оказания населению или организациям бытовых услуг (мастерские мелкого ремонта, ателье, бани, парикмахерские). Земельные участки общего пользования. Содержание данного вида разрешенного использования включает в себя содержание видов разрешенного использования с кодами 12.0.1 - 12.0.2	Согласно требованиям технических регламентов и действующего законодательства. Специальные защитные мероприятия проводятся в соответствии с СП 104.13330.2016 «Свод правил». Инженерная защита территории от затопления и подтопления.
12.0 Земельные участки (территории) общего пользования	Размещение объектов улично-дорожной сети: автомобильных дорог, трамвайных путей и пешеходных тротуаров в границах населенных пунктов, пешеходных переходов, бульваров, площадей, проездов, велодорожек и объектов велотранспортной и инженерной инфраструктуры; размещение придорожных стоянок (парковок) транспортных средств в границах городских улиц и дорог, за исключением предусмотренных видами разрешенного использования с кодами 2.7.1, 4.9, 7.2.3, а также некапитальных сооружений, предназначенных для охраны транспортных средств	Согласно требованиям технических регламентов и действующего законодательства. Специальные защитные мероприятия проводятся в соответствии с СП 104.13330.2016 «Свод правил». Инженерная защита территории от затопления и подтопления.
12.0.1 Улично-дорожная сеть	Размещение декоративных, технических, планировочных, конструктивных устройств, элементов озеленения, различных видов оборудования и оформления, малых архитектурных форм, некапитальных нестационарных строений и сооружений, информационных щитов и указателей, применяемых как составные части благоустройства территории, общественных туалетов	Согласно требованиям технических регламентов и действующего законодательства. Специальные защитные мероприятия проводятся в соответствии с СП 104.13330.2016 «Свод правил». Инженерная защита территории от затопления и подтопления.
12.0.2 Благоустройство территории		

2. Условно разрешенные виды использования земельных участков:

Код и наименование вида разрешенного использования земельного участка	Описание вида разрешенного использования земельного участка и ОКС	Ограничения использования земельного участка и ОКС
Социальное обслуживание	Размещение зданий, предназначенных для оказания гражданам социальной помощи. Содержание данного вида разрешенного использования включает в себя содержание видов разрешенного использования с кодами 3.2.1 - 3.2.4	Согласно требованиям технических регламентов и действующего законодательства. Специальные защитные мероприятия проводятся в соответствии с СП 104.13330.2016 «Свод правил». Инженерная защита территории от затопления и подтопления.
3.6 Культурное развитие	Размещение зданий и сооружений, предназначенных для размещения объектов культуры. Содержание данного вида разрешенного использования включает в себя содержание видов разрешенного использования с кодами 3.6.1-3.6.3	Согласно требованиям технических регламентов и действующего законодательства. Специальные защитные мероприятия проводятся в соответствии с СП 104.13330.2016 «Свод правил». Инженерная защита территории от затопления и подтопления.
3.7.1 Осуществление религиозных обрядов	Размещение зданий и сооружений, предназначенных для совершения религиозных обрядов и церемоний (в том числе церкви, соборы, храмы, часовни, мечети, молельные дома, синагоги)	Согласно требованиям технических регламентов и действующего законодательства. Специальные защитные мероприятия проводятся в соответствии с СП 104.13330.2016 «Свод правил». Инженерная защита территории от затопления и подтопления.
4.4 Магазины	Размещение объектов капитального строительства, предназначенных для продажи товаров, торговая площадь которых составляет до 5000 кв. м.	Согласно требованиям технических регламентов и действующего законодательства. Специальные защитные мероприятия проводятся в соответствии с СП 104.13330.2016 «Свод правил». Инженерная защита территории от затопления и подтопления.
4.6 Общественное питание	Размещение объектов капитального строительства в целях устройства мест общественного питания (кафе, столовые, закусочные, бары).	Согласно требованиям технических регламентов и действующего законодательства. Специальные защитные мероприятия проводятся в соответствии с СП 104.13330.2016 «Свод правил». Инженерная защита территории от затопления и подтопления.
5.1.2 Обеспечение занятий спортом в помещениях	Размещение спортивных клубов, спортивных залов, бассейнов, физкультурно-оздоровительных комплексов в зданиях и сооружениях	Согласно требованиям технических регламентов и действующего законодательства. Специальные защитные мероприятия проводятся в соответствии с СП 104.13330.2016 «Свод правил». Инженерная защита территории от затопления и подтопления.
5.1.3 Площадки для занятий спортом	Размещение площадок для занятия спортом и физкультурой на открытом воздухе (физкультурные площадки, беговые дорожки, поля для спортивной игры)	Согласно требованиям технических регламентов и действующего законодательства. Специальные защитные мероприятия проводятся в соответствии с СП 104.13330.2016 «Свод правил». Инженерная защита территории от затопления и подтопления.

3. Вспомогательные виды разрешенного использования земельных участков.

Код и наименование вида разрешенного использования земельного участка	Описание вида разрешенного использования земельного участка и ОКС	Ограничения использования земельного участка и ОКС
3.1.1 Предоставление коммунальных услуг	Размещение зданий и сооружений, обеспечивающих поставку воды, тепла, электричества, газа, отвод канализационных стоков, очистку и уборку объектов недвижимости (котельных, водозаборов, очистных сооружений, насосных станций, водопроводов, линий электропередач, трансформаторных подстанций, газопроводов, линий связи, телефонных станций, канализаций, стоянок, гаражей и мастерских для обслуживания уборочной и аварийной техники, сооружений, необходимых для сбора и плавки снега)	Согласно требованиям технических регламентов и действующего законодательства. Специальные защитные мероприятия проводятся в соответствии с СП 104.13330.2016 «Свод правил. Инженерная защита территории от затопления и подтопления.
3.1.2 Административные здания организаций, обеспечивающих предоставление коммунальных услуг	Размещение зданий, предназначенных для приема физических и юридических лиц в связи с предоставлением им коммунальных услуг	

4. Предельные (минимальные и/или максимальные) размеры земельных участков.

Предельные (минимальные и/или максимальные) размеры земельных участков – от 600 м² до 15000 м².

5. Предельные параметры разрешенного строительства, реконструкции объектов капитального строительства

1.	Минимальный отступ от границ смежного земельного участка до основного строения	м	не менее 3
2.	Расстояние между основным строением и красной линией	м	5
3.	Расстояние между хозяйственными постройками и соседним участком	м	1
4.	Расстояние от гаража до жилого дома, расположенного на соседнем земельном участке	м	6
5.	Расстояние между хозяйственными постройками должно быть не менее	м	2
6.	Предельное количество этажей зданий, строений, сооружений	этаж	3
7.	Максимальный процент застройки в границах земельного участка	%	60

Общественно-деловые зоны:

Зона делового, общественного и коммерческого назначения (О1)

1. Основные виды разрешенного использования земельных участков:

Код и наименование вида разрешенного использования земельного участка	Описание вида разрешенного использования земельного участка и ОКС	Ограничения использования земельного участка и ОКС
3.3 Бытовое обслуживание	Размещение объектов капитального строительства, предназначенных для оказания населению или организациям бытовых услуг (мастерские мелкого ремонта, ателье, бани, парикмахерские).	Согласно требованиям технических регламентов и действующего законодательства. Специальные защитные мероприятия проводятся в соответствии с СП 104.13330.2016 «Свод правил. Инженерная защита территории от затопления и подтопления.
3.8.13 Государственное управление	Размещение зданий, предназначенных для размещения государственных органов, государственного пенсионного фонда, органов местного самоуправления, судов, а также организаций, непосредственно обеспечивающих их деятельность или оказывающих государственные и (или) муниципальные услуги	Согласно требованиям технических регламентов и действующего законодательства. Специальные защитные мероприятия проводятся в соответствии с СП 104.13330.2016 «Свод правил. Инженерная защита территории от затопления и подтопления.
4.4 Магазины	Размещение объектов капитального строительства, предназначенных для продажи товаров, торговая площадь которых составляет до 5000 кв.	Согласно требованиям технических регламентов и действующего законодательства. Специальные защитные мероприятия проводятся в соответствии с СП 104.13330.2016 «Свод правил. Инженерная защита территории от затопления и подтопления.
4.6 Общественное питание	Размещение объектов капитального строительства в целях устройства мест общественного питания (рестораны, кафе, столовые, закусочные, бары).	Согласно требованиям технических регламентов и действующего законодательства. Специальные защитные мероприятия проводятся в соответствии с СП 104.13330.2016 «Свод правил. Инженерная защита территории от затопления и подтопления.

2. Условно разрешенные виды использования земельных участков

Код и наименование вида разрешенного использования земельного участка	Описание вида разрешенного использования земельного участка и ОКС	Ограничения использования земельного участка и ОКС
3.2.2 Оказание социальной помощи населению	Размещение зданий, предназначенных для служб психологической и бесплатной юридической помощи, социальных, пенсионных и иных служб (службы занятости населения, пункты питания малоимущих граждан), в которых осуществляется прием граждан по вопросам оказания социальной помощи и назначения социальных или пенсионных выплат, а также для размещения общественных некоммерческих организаций: некоммерческих фондов, благотворительных организаций, клубов по интересам	Согласно требованиям технических регламентов и действующего законодательства. Специальные защитные мероприятия проводятся в соответствии с СП 104.13330.2016 «Свод правил. Инженерная защита территории от затопления и подтопления.
3.4.1 Амбулаторно-поликлиническое обслуживание	Размещение объектов капитального строительства, предназначенных для оказания гражданам амбулаторно-поликлинической медицинской помощи (поликлиники, фельдшерские пункты, пункты здравоохранения, центры матери и ребенка, диагностические центры, молочные кухни, станции донорства крови, клинические лаборатории)	Не допускается размещение объектов здравоохранения в санитарно-защитных зонах, установленных в предусмотренном действующим законодательством порядке. Специальные защитные мероприятия проводятся в соответствии с СП 104.13330.2016 «Свод правил. Инженерная защита территории от затопления и подтопления.
3.10.1 Амбулаторное ветеринарное обслуживание	Размещение объектов капитального строительства, предназначенных для оказания ветеринарных услуг без содержания животных.	Согласно требованиям технических регламентов и действующего законодательства. Специальные защитные мероприятия проводятся в соответствии с СП 104.13330.2016 «Свод правил. Инженерная защита территории от затопления и подтопления. Актуализированная редакция СНиП 2.06.15-85».
5.1.2 Обеспечение занятий спортом в помещениях	Размещение спортивных клубов, спортивных залов, бассейнов, физкультурно-оздоровительных комплексов в зданиях и сооружениях	Не допускается размещение объектов спортивного назначения в санитарно-защитных зонах, установленных в предусмотренном действующим законодательством порядке, за исключением спортивно-оздоровительные сооружения закрытого типа
5.1.3 Площадки для занятий спортом	Размещение площадок для занятия спортом и физкультурой на открытом воздухе (физкультурные площадки, беговые дорожки, поля для спортивной игры)	

3. Вспомогательные виды разрешенного использования земельных участков

Код и наименование вида разрешенного использования земельного участка	Описание вида разрешенного использования земельного участка и ОКС	Ограничения использования земельного участка и ОКС
3.1.1 Предоставление коммунальных услуг	Размещение зданий и сооружений, обеспечивающих поставку воды, тепла, электричества, газа, отвод канализационных стоков, очистку и уборку объектов недвижимости (котельных, водозаборов, очистных сооружений, насосных станций, водопроводов, линий электропередач, трансформаторных подстанций, газопроводов, линий связи, телефонных станций, канализаций, стоянок, гаражей и мастерских для обслуживания уборочной и аварийной техники, сооружений, необходимых для сбора и плавки снега)	Согласно требованиям технических регламентов и действующего законодательства. Специальные защитные мероприятия проводятся в соответствии с СП 104.13330.2016 «Свод правил. Инженерная защита территории от затопления и подтопления.
3.1.2 Административные здания организаций, обеспечивающих предоставление коммунальных услуг	Размещение зданий, предназначенных для приема физических и юридических лиц в связи с предоставлением им коммунальных услуг	

4. Предельные (минимальные и/или максимальные) размеры земельных участков:
Предельные (минимальные и/или максимальные) размеры земельных участков не подлежат установлению.

5. Предельные параметры разрешенного строительства, реконструкции объектов капитального строительства:

1.	Минимальные отступы от границ земельного участка в целях определения мест допустимого размещения зданий, строений, сооружений – 3 м.		
2.	Предельное количество этажей зданий, строений, сооружений	этаж	не подлежит установлению
3.	Максимальный процент застройки в границах земельного участка	%	50

Зона размещения объектов социального и коммунально-бытового обслуживания (О2)

1. Основные виды разрешенного использования земельных участков.

Код и наименование вида разрешенного использования земельного участка	Описание вида разрешенного использования земельного участка и ОКС	Ограничения использования земельного участка и ОКС
3.2.2 Оказание социальной помощи населению	Размещение зданий, предназначенных для служб психологической и бесплатной юридической помощи, социальных, пенсионных и иных служб (службы занятости населения, пункты питания малоимущих граждан), в которых осуществляется прием граждан по вопросам оказания социальной помощи и назначения социальных или пенсионных выплат, а также для размещения общественных некоммерческих организаций: некоммерческих фондов, благотворительных организаций, клубов по интересам	Согласно требованиям технических регламентов и действующего законодательства. Специальные защитные мероприятия проводятся в соответствии с СП 104.13330.2016 «Свод правил. Инженерная защита территории от затопления и подтопления.
3.3 Бытовое обслуживание	Размещение объектов капитального строительства, предназначенных для оказания населению или организациям бытовых услуг (мастерские мелкого ремонта, ателье, бани, парикмахерские).	Согласно требованиям технических регламентов и действующего законодательства. Специальные защитные мероприятия проводятся в соответствии с СП 104.13330.2016 «Свод правил. Инженерная защита территории от затопления и подтопления.
3.4.1 Амбулаторно-поликлиническое обслуживание	Размещение объектов капитального строительства, предназначенных для оказания гражданам амбулаторно-поликлинической медицинской помощи (поликлиники, фельдшерские пункты, пункты здравоохранения, центры матери и ребенка, диагностические центры, молочные кухни, станции донорства крови, клинические лаборатории)	Не допускается размещение объектов здравоохранения в санитарно-защитных зонах, установленных в предусмотренном действующим законодательством порядке. Специальные защитные мероприятия проводятся в соответствии с СП 104.13330.2016 «Свод правил. Инженерная защита территории от затопления и подтопления.
3.5.1 Дошкольное, начальное и среднее общее образование	Размещение объектов капитального строительства, предназначенных для просвещения, дошкольного, начального и среднего общего образования (детские ясли, детские сады, школы, лицеи, гимназии, художественные, музыкальные школы, образовательные кружки и иные организации, осуществляющие деятельность по воспитанию, образованию и просвещению, в том числе зданий, спортивных сооружений, предназначенных для занятия обучающихся физической культурой и спортом)	Не допускается размещение учебно-образовательных объектов в санитарно-защитных зонах, установленных в предусмотренном действующим законодательством порядке. Специальные защитные мероприятия проводятся в соответствии с СП 104.13330.2016 «Свод правил. Инженерная защита территории от затопления и подтопления.
12.0 Земельные участки (территории) общего пользования	Земельные участки общего пользования. Содержание данного вида разрешенного использования включает в себя содержание видов разрешенного использования с кодами 12.0.1 - 12.0.2	Не допускается размещение объектов в санитарно-защитных зонах, установленных в предусмотренном действующим законодательством порядке. Специальные защитные мероприятия проводятся в соответствии с СП 104.13330.2016 «Свод правил. Инженерная защита территории от затопления и подтопления.
12.0.1 Улично-дорожная сеть	Размещение объектов улично-дорожной сети: автомобильных дорог, трамвайных путей и пешеходных тротуаров в границах населенных пунктов, пешеходных переходов, бульваров, площадей, проездов, велодорожек и объектов велотранспортной и инженерной инфраструктуры; размещение придорожных стоянок (парковок) транспортных средств в границах городских улиц и дорог, за исключением предусмотренных видами разрешенного использования с кодами 2.7.1, 4.9, 7.2.3, а также некапитальных сооружений, предназначенных для охраны транспортных средств Размещение декоративных, технических, планировочных, конструктивных устройств, элементов озеленения, различных видов оборудования и оформления, малых архитектурных форм, некапитальных нестационарных строений и сооружений, информационных щитов и указателей, применяемых как составные части благоустройства территории, общественных туалетов	
12.0.2 Благоустройство территории		

2. Условно разрешенные виды использования земельных участков

Код и наименование вида разрешенного использования земельного участка	Описание вида разрешенного использования земельного участка и ОКС	Ограничения использования земельного участка и ОКС
4.4 Магазины	Размещение объектов капитального строительства, предназначенных для продажи товаров, торговая площадь которых составляет до 5000 кв.	Согласно требованиям технических регламентов и действующего законодательства. Специальные защитные мероприятия проводятся в соответствии с СП 104.13330.2016 «Свод правил. Инженерная защита территории от затопления и подтопления.
4.6 Общественное питание	Размещение объектов капитального строительства в целях устройства мест общественного питания (рестораны, кафе, столовые, закусочные, бары).	Согласно требованиям технических регламентов и действующего законодательства. Специальные защитные мероприятия проводятся в соответствии с СП 104.13330.2016 «Свод правил. Инженерная защита территории от затопления и подтопления.

3. Вспомогательные виды разрешенного использования земельных участков

Код и наименование вида разрешенного использования земельного участка	Описание вида разрешенного использования земельного участка и ОКС	Ограничения использования земельного участка и ОКС
3.1.1 Предоставление коммунальных услуг	Размещение зданий и сооружений, обеспечивающих поставку воды, тепла, электричества, газа, отвод канализационных стоков, очистку и уборку объектов недвижимости (котельных, водозаборов, очистных сооружений, насосных станций, водопроводов, линий электропередач, трансформаторных подстанций, газопроводов, линий связи, телефонных станций, канализаций, стоянок, гаражей и мастерских для обслуживания уборочной и аварийной техники, сооружений, необходимых для сбора и плавки снега) Размещение зданий, предназначенных для приема физических и юридических лиц в связи с предоставлением им коммунальных услуг	Согласно требованиям технических регламентов и действующего законодательства. Специальные защитные мероприятия проводятся в соответствии с СП 104.13330.2016 «Свод правил. Инженерная защита территории от затопления и подтопления.
3.1.2 Административные здания организаций, обеспечивающих предоставление коммунальных услуг		

4. Предельные (минимальные и/или максимальные) размеры земельных участков:
Предельные (минимальные и/или максимальные) размеры земельных участков не подлежат установлению.

5. Предельные параметры разрешенного строительства, реконструкции объектов капитального строительства:

1.	Минимальные отступы от границ земельного участка в целях определения мест допустимого размещения зданий, строений, сооружений – не подлежат установлению		
2.	Предельное количество этажей зданий, строений, сооружений	этаж	Не подлежит установлению.
3.	Предельная высота объекта, строения, сооружения.	м	Не подлежит установлению
4.	Максимальный процент застройки в границах земельного участка	%	Не подлежит установлению

Производственные зоны, зоны инженерной и транспортной инфраструктур.

Производственная зона (П1)

1. Основные виды разрешенного использования земельных участков:

Код и наименование вида разрешенного использования земельного участка	Описание вида разрешенного использования земельного участка и ОКС	Ограничения использования земельного участка и ОКС
1.3 Овощеводство	Осуществление хозяйственной деятельности с размещением теплиц.	
2.7.1 Объекты гаражного назначения	Размещение отдельно стоящих и пристроенных гаражей, кроме размещения автостоянок, гаражей боксового типа.	Согласно требованиям технических регламентов и действующего законодательства. Специальные защитные мероприятия проводятся в соответствии с СП 104.13330.2016 «Свод правил. Инженерная защита территории от затопления и подтопления.
3.1 Коммунальное обслуживание	Размещение зданий и сооружений в целях обеспечения физических и юридических лиц коммунальными услугами. Содержание данного вида разрешенного использования включает в себя содержание видов разрешенного использования с кодами 3.1.1-3.1.2	Согласно требованиям технических регламентов и действующего законодательства. Специальные защитные мероприятия проводятся в соответствии с СП 104.13330.2016 «Свод правил. Инженерная защита территории от затопления и подтопления.
3.3 Бытовое обслуживание	Размещение объектов капитального строительства, предназначенных для оказания населению или организациям бытовых услуг (мастерские мелкого ремонта, ателье, бани, парикмахерские, прачечные, химчистки, похоронные бюро)	Согласно требованиям технических регламентов и действующего законодательства. Специальные защитные мероприятия проводятся в соответствии с СП 104.13330.2016 «Свод правил. Инженерная защита территории от затопления и подтопления.
3.5.2 Среднее и высшее профессиональное образование	Размещение зданий и сооружений для обеспечения научной деятельности. Содержание данного вида разрешенного использования включает в себя содержание видов разрешенного использования с кодами 3.9.1 - 3.9.3	Согласно требованиям технических регламентов и действующего законодательства. Специальные защитные мероприятия проводятся в соответствии с СП 104.13330.2016 «Свод правил. Инженерная защита территории от затопления и подтопления.
3.9 Обеспечение научной деятельности	Размещение объектов капитального строительства с целью: размещения объектов управленческой деятельности, не связанной с государственным или муниципальным управлением и оказанием услуг, а также с целью обеспечения совершения сделок, не требующих передачи товара в момент их совершения между организациями, в том числе биржевая деятельность (за исключением банковской и страховой деятельности)	Согласно требованиям технических регламентов и действующего законодательства. Специальные защитные мероприятия проводятся в соответствии с СП 104.13330.2016 «Свод правил. Инженерная защита территории от затопления и подтопления.
4.1 Деловое управление	Размещение объектов капитального строительства, предназначенных для продажи товаров, торговая площадь которых составляет до 5000 кв.	Согласно требованиям технических регламентов и действующего законодательства. Специальные защитные мероприятия проводятся в соответствии с СП 104.13330.2016 «Свод правил. Инженерная защита территории от затопления и подтопления.
4.4 Магазины	Размещение объектов капитального строительства, предназначенных для размещения организаций, оказывающих банковские и страховые услуги	Согласно требованиям технических регламентов и действующего законодательства. Специальные защитные мероприятия проводятся в соответствии с СП 104.13330.2016 «Свод правил. Инженерная защита территории от затопления и подтопления.
4.5 Банковская и страховая деятельность	Размещение зданий и сооружений дорожного сервиса. Содержание данного вида разрешенного использования включает в себя содержание видов разрешенного использования с кодами 4.9.1.1 - 4.9.1.4, а также размещение автосервисных центров, аукционов.	Согласно требованиям технических регламентов и действующего законодательства. Специальные защитные мероприятия проводятся в соответствии с СП 104.13330.2016 «Свод правил. Инженерная защита территории от затопления и подтопления.
4.9.1 Объекты дорожного сервиса	Размещение промышленных объектов и производств с размерами санитарно-защитных зон не более 100 метров	Согласно требованиям технических регламентов и действующего законодательства. Специальные защитные мероприятия проводятся в соответствии с СП 104.13330.2016 «Свод правил. Инженерная защита территории от затопления и подтопления.
6.0 Производственная деятельность	Размещение объектов капитального строительства, предназначенных для производства: строительных материалов (кирпичей, пиломатериалов, цемента, крепежных материалов), бытового и строительного газового и сантехнического оборудования, лифтов и подъемников, столярной продукции, сборных домов или их частей и тому подобной продукции	Согласно требованиям технических регламентов и действующего законодательства. Специальные защитные мероприятия проводятся в соответствии с СП 104.13330.2016 «Свод правил. Инженерная защита территории от затопления и подтопления.
6.6 Строительная промышленность	Размещение сооружений, имеющих назначение по временному хранению, распределению и перевалке грузов (за исключением хранения стратегических запасов), не являющихся частями производственных комплексов, на которых был создан груз: промышленные базы, склады, погрузочные терминалы и доки, нефтехранилища и нефтеналивные станции, газовые хранилища и обслуживающие их газоконденсатные и газоперекачивающие станции, элеваторы и продовольственные склады, за исключением железнодорожных перевалочных складов	Согласно требованиям технических регламентов и действующего законодательства. Специальные защитные мероприятия проводятся в соответствии с СП 104.13330.2016 «Свод правил. Инженерная защита территории от затопления и подтопления.
6.9 Склады	Земельные участки общего пользования. Содержание данного вида разрешенного использования включает в себя содержание видов разрешенного использования с кодами 12.0.1 - 12.0.2	
12.0 Земельные участки (территории) общего пользования		
2.0.1 Улично-дорожная сеть	Размещение объектов улично-дорожной сети: автомобильных дорог и пешеходных тротуаров в границах населенных пунктов, пешеходных переходов, проездов и инженерной инфраструктуры;	
12.0.2 Благоустройство территории	размещение придорожных стоянок (парковок) транспортных средств в границах городских улиц и дорог, за исключением предусмотренных видами разрешенного использования с кодами 2.7.1, 4.9, 7.2.3, а также некапитальных сооружений, предназначенных для охраны транспортных средств	
1	Размещение декоративных, технических, планировочных, конструктивных устройств, элементов озеленения, различных видов оборудования и оформления, малых архитектурных форм, некапитальных нестационарных строений и сооружений, информационных щитов и указателей, применяемых как составные части благоустройства территории, общественных туалетов	
2.2 Специальная деятельность	Временное складирование отходов потребления, размещение объектов, предназначенных для сортировки и упаковки отходов потребления.	

2. Условно разрешенные виды использования земельных участков

Код и наименование вида разрешенного использования земельного участка	Описание вида разрешенного использования земельного участка и ОКС	Ограничения использования земельного участка и ОКС
4.4 Магазины	Размещение объектов капитального строительства, предназначенных для продажи товаров, торговая площадь которых составляет до 5000 кв.	Согласно требованиям технических регламентов и действующего законодательства. Специальные защитные мероприятия проводятся в соответствии с СП 104.13330.2016 «Свод правил. Инженерная защита территории от затопления и подтопления.
4.9 Служебные гаражи	Размещение постоянных или временных гаражей, стоянок для хранения служебного автотранспорта, используемого в целях осуществления видов деятельности, предусмотренных видами разрешенного использования с кодами 3.0, 4.0, а также для стоянки и хранения транспортных средств общего пользования, в том числе в депо	Нормы расчета стоянок автомобилей предусмотреть в соответствии с Приложением «Ж» Свода правил СП 42.13330.2016 «СНиП 2.07.01-89* Градостроительство. Планировка и застройка городских и сельских поселений», региональными и местными нормативами градостроительного проектирования

3. Вспомогательные виды разрешенного использования земельных участков

Код и наименование вида разрешенного использования земельного участка	Описание вида разрешенного использования земельного участка и ОКС	Ограничения использования земельного участка и ОКС
3.1.1 Предоставление коммунальных услуг	Размещение зданий и сооружений, обеспечивающих поставку воды, тепла, электричества, газа, отвод канализационных стоков, очистку и уборку объектов недвижимости (котельных, водозаборов, очистных сооружений, насосных станций, водопроводов, линий электропередач, трансформаторных подстанций, газопроводов, линий связи, телефонных станций, канализаций, стоянок, гаражей и мастерских для обслуживания уборочной и аварийной техники, сооружений, необходимых для сбора и плавки снега)	Согласно требованиям технических регламентов и действующего законодательства. Специальные защитные мероприятия проводятся в соответствии с СП 104.13330.2016 «Свод правил. Инженерная защита территории от затопления и подтопления.
3.1.2. Административные здания организаций, обеспечивающих предоставление коммунальных услуг	Размещение зданий, предназначенных для приема физических и юридических лиц в связи с предоставлением им коммунальных услуг	

4. Предельные (минимальные и/или максимальные) размеры земельных участков в производственной зоне:

Предельные (минимальные и/или максимальные) размеры земельных участков не подлежат установлению.

5. Предельные параметры разрешенного строительства, реконструкции объектов капитального строительства

1.	Минимальные отступы от границ земельного участка в целях определения мест допустимого размещения зданий, строений, сооружений – не подлежат установлению		
2.	Предельное количество этажей зданий, строений, сооружений	этаж	Не подлежит установлению.
3.	Предельная высота объекта, строения, сооружения.	м	Не подлежит установлению
4.	Максимальный процент застройки в границах земельного участка	%	Не подлежит установлению

Коммунально-складская зона (П2)**1. Основные виды разрешенного использования земельных участков.**

Код и наименование вида разрешенного использования земельного участка	Описание вида разрешенного использования земельного участка и ОКС	Ограничения использования земельного участка и ОКС
2.7.1 Объекты гаражного назначения	Размещение отдельно стоящих и пристроенных гаражей, в том числе подземных, предназначенных для хранения автотранспорта, в том числе с разделением на машино-места, за исключением гаражей, размещение которых предусмотрено содержанием вида разрешенного использования с кодом 4.9	Нормы расчета стоянок автомобилей предусмотреть в соответствии с Приложением «Ж» Свода правил СП 42.13330.2016 «СНиП 2.07.01-89* Градостроительство. Планировка и застройка городских и сельских поселений», региональными и местными нормативами градостроительного проектирования
3.1.1 Предоставление коммунальных услуг	Размещение зданий и сооружений, обеспечивающих поставку воды, тепла, электричества, газа, отвод канализационных стоков, очистку и уборку объектов недвижимости (котельных, водозаборов, очистных сооружений, насосных станций, водопроводов, линий электропередач, трансформаторных подстанций, газопроводов, линий связи, телефонных станций, канализаций, стоянок, гаражей и мастерских для обслуживания уборочной и аварийной техники, сооружений, необходимых для сбора и плавки снега)	Согласно требованиям технических регламентов и действующего законодательства. Специальные защитные мероприятия проводятся в соответствии с СП 104.13330.2016 «Свод правил. Инженерная защита территории от затопления и подтопления.
3.1.2. Административные здания организаций, обеспечивающих предоставление коммунальных услуг	Размещение зданий, предназначенных для приема физических и юридических лиц в связи с предоставлением им коммунальных услуг	Согласно требованиям технических регламентов и действующего законодательства. Специальные защитные мероприятия проводятся в соответствии с СП 104.13330.2016 «Свод правил. Инженерная защита территории от затопления и подтопления.
6.9 Склады	Размещение сооружений, имеющих назначение по временному хранению, распределению и перевалке грузов (за исключением хранения стратегических запасов), не являющихся частями производственных комплексов, на которых был создан груз: промышленные базы, склады, погрузочные терминалы и доки, нефтехранилища и нефтеналивные станции, газовые хранилища и обслуживающие их газоконденсатные и газоперекачивающие станции, элеваторы и продовольственные склады, за исключением железнодорожных перевалочных складов	Согласно требованиям технических регламентов и действующего законодательства. Специальные защитные мероприятия проводятся в соответствии с СП 104.13330.2016 «Свод правил. Инженерная защита территории от затопления и подтопления.
12.0 Земельные участки (территории) общего пользования	Земельные участки общего пользования. Содержание данного вида разрешенного использования включает в себя содержание видов разрешенного использования с кодами 12.0.1 - 12.0.2	Согласно требованиям технических регламентов и действующего законодательства. Специальные защитные мероприятия проводятся в соответствии с СП 104.13330.2016 «Свод правил. Инженерная защита территории от затопления и подтопления.
12.0.1 Улично-дорожная сеть	Размещение объектов улично-дорожной сети: автомобильных дорог, трамвайных путей и пешеходных тротуаров в границах населенных пунктов, пешеходных переходов, бульваров, площадей, проездов, велодорожек и объектов велотранспортной и инженерной инфраструктуры; размещение придорожных стоянок (парковок) транспортных средств в границах городских улиц и дорог, за исключением предусмотренных видами разрешенного использования с кодами 2.7.1, 4.9, 7.2.3, а также некапитальных сооружений, предназначенных для охраны транспортных средств	
12.0.2 Благоустройство территории	Размещение декоративных, технических, планировочных, конструктивных устройств, элементов озеленения, различных видов оборудования и оформления, малых архитектурных форм, некапитальных нестационарных строений и сооружений, информационных щитов и указателей, применяемых как составные части благоустройства территории, общественных туалетов	

2. Условно разрешенные виды использования земельных участков

Код и наименование вида разрешенного использования земельного участка	Описание вида разрешенного использования земельного участка и ОКС	Ограничения использования земельного участка и ОКС
4.4 Магазины	Размещение объектов капитального строительства, предназначенных для продажи товаров, торговая площадь которых составляет до 5000 кв.	Согласно требованиям технических регламентов и действующего законодательства. Специальные защитные мероприятия проводятся в соответствии с СП 104.13330.2016 «Свод правил. Инженерная защита территории от затопления и подтопления.

3. Вспомогательные виды разрешенного использования земельных участков

Код и наименование вида разрешенного использования земельного участка	Описание вида разрешенного использования земельного участка и ОКС	Ограничения использования земельного участка и ОКС
3.1.1 Предоставление коммунальных услуг	Размещение зданий и сооружений, обеспечивающих поставку воды, тепла, электричества, газа, отвод канализационных стоков, очистку и уборку объектов недвижимости (котельных, водозаборов, очистных сооружений, насосных станций, водопроводов, линий электропередач, трансформаторных подстанций, газопроводов, линий связи, телефонных станций, канализаций, стоянок, гаражей и мастерских для обслуживания уборочной и аварийной техники, сооружений, необходимых для сбора и плавки снега)	Согласно требованиям технических регламентов и действующего законодательства. Специальные защитные мероприятия проводятся в соответствии с СП 104.13330.2016 «Свод правил. Инженерная защита территории от затопления и подтопления.
3.1.2 Административные здания организаций, обеспечивающих предоставление коммунальных услуг	Размещение зданий, предназначенных для приема физических и юридических лиц в связи с предоставлением им коммунальных услуг	

4. Предельные (минимальные и/или максимальные) размеры земельных участков.

Предельные (минимальные и/или максимальные) размеры земельных участков не подлежат установлению.

5. Предельные параметры разрешенного строительства, реконструкции объектов капитального строительства.

1.	Минимальные отступы от границ земельного участка в целях определения мест допустимого размещения зданий, строений, сооружений – не подлежат установлению		
2.	Предельное количество этажей зданий, строений, сооружений.	этаж	Не подлежит установлению.
3.	Предельная высота объекта, строения, сооружения.	м	Не подлежит установлению
4.	Максимальный процент застройки в границах земельного участка	%	Не подлежит установлению

Зона транспортной инфраструктуры (ТИ)**1. Основные виды разрешенного использования земельных участков.**

Код и наименование вида разрешенного использования земельного участка	Описание вида разрешенного использования земельного участка и ОКС	Ограничения использования земельного участка и ОКС
7.2 Автомобильный транспорт 7.2.1 Размещение автомобильных дорог 7.2.2 Обслуживание перевозок пассажиров 7.2. Стоянки транспорта общего пользования	Размещение зданий и сооружений автомобильного транспорта. Содержание данного вида разрешенного использования включает в себя содержание видов разрешенного использования с кодами 7.2.1 - 7.2.3 Размещение автомобильных дорог за пределами населенных пунктов и технически связанных с ними сооружений, придорожных стоянок (парковок) транспортных средств в границах улиц и дорог, за исключением предусмотренных видами разрешенного использования с кодами 2.7.1, 4.9, 7.2.3, а также некапитальных сооружений, предназначенных для охраны транспортных средств; Размещение зданий и сооружений, предназначенных для обслуживания пассажиров, за исключением объектов капитального строительства, размещение которых предусмотрено содержанием вида разрешенного использования с кодом 7.6аправки водного транспорта Размещение стоянок транспортных средств, осуществляющих перевозки людей по установленному маршруту	Согласно требованиям технических регламентов и действующего законодательства. Специальные защитные мероприятия проводятся в соответствии с СП 104.13330.2016 «Свод правил. Инженерная защита территории от затопления и подтопления. Согласно требованиям технических регламентов и действующего законодательства. Специальные защитные мероприятия проводятся в соответствии с СП 104.13330.2016 «Свод правил. Инженерная защита территории от затопления и подтопления. Согласно требованиям технических регламентов и действующего законодательства. Специальные защитные мероприятия проводятся в соответствии с СП 104.13330.2016 «Свод правил. Инженерная защита территории от затопления и подтопления. Согласно требованиям технических регламентов и действующего законодательства. Специальные защитные мероприятия проводятся в соответствии с СП 104.13330.2016 «Свод правил. Инженерная защита территории от затопления и подтопления.

2. Условно разрешенные виды использования земельных участков: не установлены.

3. Вспомогательные виды разрешенного использования земельных участков

Код и наименование вида разрешенного использования земельного участка	Описание вида разрешенного использования земельного участка и ОКС	Ограничения использования земельного участка и ОКС
3.1.1 Предоставление коммунальных услуг 3.1.2 Административные здания организаций, обеспечивающих предоставление коммунальных услуг	Размещение зданий и сооружений, обеспечивающих поставку воды, тепла, электричества, газа, отвод канализационных стоков, очистку и уборку объектов недвижимости (котельных, водозаборов, очистных сооружений, насосных станций, водопроводов, линий электропередач, трансформаторных подстанций, газопроводов, линий связи, телефонных станций, канализаций, стоянок, гаражей и мастерских для обслуживания уборочной и аварийной техники, сооружений, необходимых для сбора и плавки снега) Размещение зданий, предназначенных для приема физических и юридических лиц в связи с предоставлением им коммунальных услуг	Согласно требованиям технических регламентов и действующего законодательства. Специальные защитные мероприятия проводятся в соответствии с СП 104.13330.2016 «Свод правил. Инженерная защита территории от затопления и подтопления.

4. Предельные (минимальные и/или максимальные) размеры земельных участков:
Предельные (минимальные и/или максимальные) размеры земельных участков не подлежат установлению.

5. Предельные параметры разрешенного строительства, реконструкции объектов капитального строительства:

1.	Минимальные отступы от границ земельного участка в целях определения мест допустимого размещения зданий, строений, сооружений - не подлежат установлению		
2.	Предельное количество этажей зданий, строений, сооружений	этаж	Не подлежит установлению.
3.	Предельная высота объекта, строения, сооружения.	м	Не подлежит установлению
4.	Максимальный процент застройки в границах земельного участка	%	Не подлежит установлению

Зона, занятая объектами сельскохозяйственного назначения (Сх2).

1. Основные виды разрешенного использования земельных участков:

Код и наименование вида разрешенного использования земельного участка	Описание вида разрешенного использования земельного участка и ОКС	Ограничения использования земельного участка и ОКС
1.1 Растениеводство 1.7 Животноводство 1.10 Птицеводство 1.13 Рыбоводство 1.15 Хранение и переработка сельскохозяйственной продукции 1.18 Обеспечение сельскохозяйственного производства 13.2 Ведение садоводства 12.0.2 Благоустройство территории	Осуществление хозяйственной деятельности, связанной с выращиванием сельскохозяйственных культур. Содержание данного вида разрешенного использования включает в себя содержание видов разрешенного использования с кодами 1.2-1.6 Осуществление хозяйственной деятельности, связанной с производством продукции животноводства, в том числе сенокошение, выпас сельскохозяйственных животных, разведение племенных животных, производство и использование племенной продукции (материала), размещение зданий, сооружений, используемых для содержания и разведения сельскохозяйственных животных, производства, хранения и первичной переработки сельскохозяйственной продукции. Содержание данного вида разрешенного использования включает в себя содержание видов разрешенного использования с кодами 1.8-1.11, 1.15, 1.19, 1.20 Осуществление хозяйственной деятельности, связанной с разведением домашних пород птиц, в том числе водоплавающих; размещение зданий, сооружений, используемых для содержания и разведения животных, производства, хранения и первичной переработки продукции птицеводства; разведение племенных животных, производство и использование племенной продукции (материала) Осуществление хозяйственной деятельности, связанной с разведением и (или) содержанием, выращиванием объектов рыбоводства (аквакультуры); размещение зданий, сооружений, оборудования, необходимых для осуществления рыбоводства (аквакультуры) Размещение зданий, сооружений, используемых для производства, хранения, первичной и глубокой переработки сельскохозяйственной продукции Размещение машинно-транспортных и ремонтных станций, ангаров и гаражей для сельскохозяйственной техники, амбаров, водонапорных башен, трансформаторных станций и иного технического оборудования, используемого для ведения сельского хозяйства Осуществление отдыха и (или) выращивания гражданами для собственных нужд сельскохозяйственных культур; размещение для собственных нужд садового дома, жилого дома, указанного в описании вида разрешенного использования с кодом 2.1, хозяйственных построек и гаражей Размещение декоративных, технических, планировочных, конструктивных устройств, элементов озеленения, различных видов оборудования и оформления, малых архитектурных форм, некапитальных нестационарных строений и сооружений, информационных щитов и указателей, применяемых как составные части благоустройства территории, общественных туалетов	Согласно требованиям технических регламентов и действующего законодательства. Специальные защитные мероприятия проводятся в соответствии с СП 104.13330.2016 «Свод правил. Инженерная защита территории от затопления и подтопления Согласно требованиям технических регламентов и действующего законодательства. Специальные защитные мероприятия проводятся в соответствии с СП 104.13330.2016 «Свод правил. Инженерная защита территории от затопления и подтопления.

2. Условно разрешенные виды использования земельных участков

Код и наименование вида разрешенного использования земельного участка	Описание вида разрешенного использования земельного участка и ОКС	Ограничения использования земельного участка и ОКС
4.4 Магазины	Размещение объектов капитального строительства, предназначенных для продажи товаров, торговая площадь которых составляет до 5000 кв. м	Согласно требованиям технических регламентов и действующего законодательства. Специальные защитные мероприятия проводятся в соответствии с СП 104.13330.2016 «Свод правил. Инженерная защита территории от затопления и подтопления.

3. **Вспомогательные виды разрешенного использования земельных участков**

Код и наименование вида разрешенного использования земельного участка	Описание вида разрешенного использования земельного участка и ОКС	Ограничения использования земельного участка и ОКС
3.0.1 Предоставление коммунальных услуг	Размещение зданий и сооружений, обеспечивающих поставку воды, тепла, электричества, газа, отвод канализационных стоков, очистку и уборку объектов недвижимости (котельных, водозаборов, очистных сооружений, насосных станций, водопроводов, линий электропередач, трансформаторных подстанций, газопроводов, линий связи, телефонных станций, канализаций, стоянок, гаражей и мастерских для обслуживания уборочной и аварийной техники, сооружений, необходимых для сбора и плавки снега)	Согласно требованиям технических регламентов и действующего законодательства. Специальные защитные мероприятия проводятся в соответствии с СП 104.13330.2016 «Свод правил. Инженерная защита территории от затопления и подтопления.
3.1.2 Административные здания организаций, обеспечивающих предоставление коммунальных услуг	Размещение зданий, предназначенных для приема физических и юридических лиц в связи с предоставлением им коммунальных услуг	

4. **Предельные (минимальные и/или максимальные) размеры земельных участков:**

Предельные (минимальные и/или максимальные) размеры земельных участков не подлежат установлению.

5. **Предельные параметры разрешенного строительства, реконструкции объектов капитального строительства:**

1.	Минимальные отступы от границ земельного участка в целях определения места допустимого размещения здания, строения, сооружения – 3 м.		
2.	Предельное количество этажей зданий, строений, сооружений	этаж	Не подлежит установлению
3.	Предельная высота строений, сооружений	м	Не подлежит установлению
4.	Максимальный процент застройки в границах земельного участка	%	Не подлежит установлению

Зона рекреационного назначения (Р)

1. **Основные виды разрешенного использования земельных участков:**

Код и наименование вида разрешенного использования земельного участка	Описание вида разрешенного использования земельного участка и ОКС	Ограничения использования земельного участка и ОКС
5.2 Природно-познавательный туризм	Размещение баз и палаточных лагерей для проведения походов и экскурсий по ознакомлению с природой, пеших и конных прогулок, устройство троп и дорожек, размещение щитов с познавательными сведениями об окружающей природной среде; осуществление необходимых природоохранных и природовосстановительных мероприятий	Не допускается размещение объектов отдыха в санитарно-защитных зонах, установленных в предусмотренном действующим законодательством порядке.
5.2.1 Туристическое обслуживание	Размещение пансионатов, туристических гостиниц, кемпингов, домов отдыха, не оказывающих услуги по лечению, а также иных зданий, используемых с целью извлечения предпринимательской выгоды из предоставления жилого помещения для временного проживания в них; размещение детских лагерей	Не допускается размещение объектов отдыха в санитарно-защитных зонах, установленных в предусмотренном действующим законодательством порядке.
5.3 Охота и рыбалка	Обустройство мест охоты и рыбалки, в том числе размещение дома охотника или рыболова, сооружений, необходимых для восстановления и поддержания поголовья зверей или количества рыбы	В соответствии с законом «об охоте и рыбалке на территории РФ».
5.4 Причалы для маломерных судов	Размещение сооружений, предназначенных для причаливания, хранения и обслуживания яхт, катеров, лодок и других маломерных судов	Не допускается размещение объектов отдыха в санитарно-защитных зонах, установленных в предусмотренном действующим законодательством порядке.
9.3 Историко-культурная деятельность	Сохранение и изучение объектов культурного наследия народов Российской Федерации (памятников истории и культуры), в том числе: объектов археологического наследия, достопримечательных мест, мест бытования исторических промыслов, производств исторических поселений, недействующих военных и гражданских захоронений, объектов культурного наследия, хозяйственная деятельность, являющаяся историческим промыслом или ремеслом, а также хозяйственная деятельность, обеспечивающая познавательный туризм	
12.0.2 Благоустройство территории	Размещение декоративных, технических, планировочных, конструктивных устройств, элементов озеленения, различных видов оборудования и оформления, малых архитектурных форм, некапитальных нестационарных строений и сооружений, информационных щитов и указателей, применяемых как составные части благоустройства территории, общественных туалетов	

2. **Условно разрешенные виды использования земельных участков**

Код и наименование вида разрешенного использования земельного участка	Описание вида разрешенного использования земельного участка и ОКС	Ограничения использования земельного участка и ОКС
3.9.1 Обеспечение деятельности в области гидрометеорологии и смежных с ней областях	Размещение объектов капитального строительства, предназначенных для наблюдений за физическими и химическими процессами, происходящими в окружающей среде, определения ее гидрометеорологических, агрометеорологических и геологофизических характеристик, уровня загрязнения атмосферного воздуха, почв, водных объектов, в том числе по гидробиологическим показателям, и околоземного - космического пространства, зданий и сооружений, используемых в области гидрометеорологии и смежных с ней областях (доплеровские метеорологические радиолокаторы, гидрологические посты и другие)	Согласно требованиям технических регламентов и действующего законодательства. Специальные защитные мероприятия проводятся в соответствии с СП 104.13330.2016 «Свод правил. Инженерная защита территории от затопления и подтопления.
4.0 Предпринимательство	Объекты торговли, общественного питания и бытового обслуживания, необходимые для обслуживания посетителей основных, условно разрешенных, а также иных вспомогательных видов использования;	

4. **Вспомогательные виды разрешенного использования земельных участков**

Код и наименование вида разрешенного использования земельного участка	Описание вида разрешенного использования земельного участка и ОКС	Ограничения использования земельного участка и ОКС
3.0.2 Предоставление коммунальных услуг	Размещение зданий и сооружений, обеспечивающих поставку воды, тепла, электричества, газа, отвод канализационных стоков, очистку и уборку объектов недвижимости (котельных, водозаборов, очистных сооружений, насосных станций, водопроводов, линий электропередач, трансформаторных подстанций, газопроводов, линий связи, телефонных станций, канализаций, стоянок, гаражей и мастерских для обслуживания уборочной и аварийной техники, сооружений, необходимых для сбора и плавки снега)	Согласно требованиям технических регламентов и действующего законодательства. Специальные защитные мероприятия проводятся в соответствии с СП 104.13330.2016 «Свод правил. Инженерная защита территории от затопления и подтопления.
3.1.2 Административные здания организаций, обеспечивающих предоставление коммунальных услуг	Размещение зданий, предназначенных для приема физических и юридических лиц в связи с предоставлением им коммунальных услуг	

4. **Предельные (минимальные и/или максимальные) размеры земельных участков:**

Предельные (минимальные и/или максимальные) размеры земельных участков не подлежат установлению.

5. **Предельные параметры разрешенного строительства, реконструкции объектов капитального строительства:**

1.	Минимальные отступы от границ земельного участка в целях определения места допустимого размещения здания, строения, сооружения – 3 м.		
2.	Предельное количество этажей зданий, строений, сооружений	этаж	Не подлежит установлению
3.	Предельная высота строений, сооружений	м	Не подлежит установлению
4.	Максимальный процент застройки в границах земельного участка	%	Не подлежит установлению

Зоны специального назначения.

Зона специального назначения, связанная с захоронениями (Сп1)

1. Основные виды разрешенного использования земельных участков.

Код и наименование вида разрешенного использования земельного участка	Описание вида разрешенного использования земельного участка и ОКС	Ограничения использования земельного участка и ОКС
3.7 Религиозное использование	Размещение объектов капитального строительства, предназначенных для отправления религиозных обрядов (церкви, соборы, храмы, часовни, монастыри, мечети, молельные дома).	Согласно требованиям технических регламентов и действующего законодательства. Специальные защитные мероприятия проводятся в соответствии с СП 104.13330.2016 «Свод правил. Инженерная защита территории от затопления и подтопления.
12.1 Ритуальная деятельность	Размещение кладбищ, мест захоронения; размещение соответствующих культовых сооружений; осуществление деятельности по производству продукции ритуально-обрядового назначения	

2. Условно разрешенные виды использования земельных участков

Код и наименование вида разрешенного использования земельного участка	Описание вида разрешенного использования земельного участка и ОКС	Ограничения использования земельного участка и ОКС
3.3 Бытовое обслуживание	Размещение объектов капитального строительства, предназначенных для оказания населению или организациям бытовых услуг (похоронные бюро).	Согласно требованиям технических регламентов и действующего законодательства. Специальные защитные мероприятия проводятся в соответствии с СП 104.13330.2016 «Свод правил. Инженерная защита территории от затопления и подтопления.

3. Вспомогательные виды разрешенного использования земельных участков

Код и наименование вида разрешенного использования земельного участка	Описание вида разрешенного использования земельного участка и ОКС	Ограничения использования земельного участка и ОКС
3.0.3 Предоставление коммунальных услуг	Размещение зданий и сооружений, обеспечивающих поставку воды, тепла, электричества, газа, отвод канализационных стоков, очистку и уборку объектов недвижимости (котельных, водозаборов, очистных сооружений, насосных станций, водопроводов, линий электропередач, трансформаторных подстанций, газопроводов, линий связи, телефонных станций, канализаций, стоянок, гаражей и мастерских для обслуживания уборочной и аварийной техники, сооружений, необходимых для сбора и плавки снега)	Согласно требованиям технических регламентов и действующего законодательства. Специальные защитные мероприятия проводятся в соответствии с СП 104.13330.2016 «Свод правил. Инженерная защита территории от затопления и подтопления.
3.1.2 Административные здания организаций, обеспечивающих предоставление коммунальных услуг	Размещение зданий, предназначенных для приема физических и юридических лиц в связи с предоставлением им коммунальных услуг	

4. Предельные (минимальные и/или максимальные) размеры земельных участков.

Предельные (минимальные и/или максимальные) размеры земельных участков не подлежат установлению.

5. Предельные параметры разрешенного строительства, реконструкции объектов капитального строительства:

1.	Минимальные отступы от границ земельного участка в целях определения мест допустимого размещения зданий, строений, сооружений - не подлежат установлению		
2.	Предельное количество этажей зданий, строений, сооружений	этаж	Не подлежит установлению
3.	Предельная высота строений, сооружений	м	Не подлежит установлению

Зона объектов специального назначения II класса (СН4)

1. Основные виды разрешенного использования земельных участков.

Код и наименование вида разрешенного использования земельного участка	Описание вида разрешенного использования земельного участка и ОКС	Ограничения использования земельного участка и ОКС
12.2 Специальная деятельность	Размещение, хранение, захоронение, утилизация, накопление, обработка, обезвреживание отходов производства и потребления, медицинских отходов, биологических отходов, радиоактивных отходов, веществ, разрушающих озоновый слой, а также размещение объектов размещения отходов, захоронения, хранения, обезвреживания таких отходов (скотомогильников, мусоросжигательных и мусороперерабатывающих заводов, полигонов по захоронению и сортировке бытового мусора и отходов, мест сбора вещей для их вторичной переработки)	Согласно требованиям технических регламентов и действующего законодательства. Специальные защитные мероприятия проводятся в соответствии с СП 104.13330.2016 «Свод правил. Инженерная защита территории от затопления и подтопления.

2. Условно разрешенные виды использования земельных участков: не установлены.

3. Вспомогательные виды разрешенного использования земельных участков: не установлены.

4. Предельные (минимальные и/или максимальные) размеры земельных участков:

Предельные (минимальные и/или максимальные) размеры земельных участков не подлежат установлению.

Комплексное развитие территории.

Расчетные показатели минимально допустимого уровня обеспеченности территории объектами коммунальной, транспортной, социальной инфраструктур и расчетные показатели максимально допустимого уровня территориальной доступности указанных объектов для населения не устанавливаются, ввиду отсутствия деятельности по комплексному и устойчивому развитию территории.

Информационное сообщение о проведении публичных слушаний

В соответствии с Постановлением администрации Ермаковского района № от 22.08.2023 «О проведении публичных слушаний по предоставлению разрешения на условно разрешенный вид использования земельного участка с условным номером 24:13:2401037:643:3У2, с местоположением: Российская Федерация, Красноярский край, Ермаковский район, с. Ермаковское, ул. Мира, 18, находящегося в территориальной зоне Ж1- «Зона застройки индивидуальными жилыми домами» с условно разрешенным видом использования – «Магазины (код 4.4)», администрация Ермаковского района сообщает о начале публичных слушаний по проекту «По предоставлению разрешения на условно разрешенный вид использования земельного участка с условным номером 24:13:2401037:643:3У2, с местоположением: Российская Федерация, Красноярский край, Ермаковский район, с. Ермаковское, ул. Мира, 18» (далее - Проект).

Место и время проведения: Красноярский край, Ермаковский район, с. Ермаковское, ул. Ленина, 5 (актовый зал) на 15.09.2023 в 14 часов 00 минут. Организатором публичных слушаний является комиссия администрации Ермаковского района по предоставлению условно разрешенного вида использования земельного участка или объекта капитального строительства, предоставления разрешения на отклонение от предельных параметров разрешенного строительства, реконструкции объектов капитального строительства.

Перечень информационных материалов к Проекту:

1. Схема расположения земельного участка.

Участниками публичных слушаний являются:

- граждане, постоянно проживающие на территории Ермаковского сельсовета;
- правообладатели находящихся в границах Ермаковского сельсовета земельных участков и (или) расположенных на них объектов капитального строительства, а также правообладатели помещений, являющихся частью указанных объектов капитального строительства.

Проект, подлежащий рассмотрению, на публичных слушаниях размещен на сайте администрации Ермаковского района по адресу <http://adminerm.ru>.

Помещение администрации Ермаковского района, расположенного по адресу: Красноярский край, Ермаковский район, с. Ермаковское, пл. Ленина, 5, каб. 203, оборудовано персональным компьютером, обеспечивающим доступ к официальному сайту. Доступ в помещение в будние дни с 08:00ч. до 16:00ч., обед с 12:00ч до 13:00ч.

С Проектом и информационными материалами к нему можно ознакомиться на экспозиции.

Экспозиция проекта, рассматриваемого на публичных слушаниях, будет доступна для ознакомления, с консультацией посетителей с 25.08.2023 по 15.09.2023, по адресу: Красноярский край, Ермаковский район, с. Ермаковское, пл. Ленина, 5, каб. 203 с понедельника по пятницу с 08:00ч. до 16:00ч., обед с 12:00ч до 13:00ч, тел. 8 (39138) 2-12-89, 2-13-78.

В период размещения на официальном интернет-сайте в сети Интернет Проекта и проведения экспозиции такого Проекта участники публичных слушаний, прошедшие идентификацию, имеют право вносить предложения и замечания, касающиеся такого проекта, в срок до «15» сентября 2023: в письменной форме в адрес организатора публичных слушаний по адресу: Красноярский край, Ермаковский район, с. Ермаковское, пл. Ленина, 5, каб. 203 с понедельника по пятницу с 08:00ч. до 16:00ч., обед с 12:00ч до 13:00ч и в письменной или устной форме в ходе проведения публичных слушаний.

Участники публичных слушаний в целях идентификации представляют сведения о себе (фамилию, имя, отчество (при наличии), дату рождения, адрес места жительства (регистрации) – для физических лиц; наименование, основной государственный регистрационный номер, место нахождения и адрес – для юридических лиц) с приложением документов, подтверждающих такие сведения. Участники публичных слушаний, являющиеся правообладателями соответствующих земельных участков и (или) расположенных на них объектов капитального строительства и (или) помещений, являющихся частью указанных объектов капитального строительства, также представляют сведения соответственно о таких земельных участках, объектах капитального строительства, помещениях, являющихся частью указанных объектов капитального строительства, из Единого государственного реестра недвижимости и иные документы, устанавливающие или удостоверяющие их права на такие земельные участки, объекты капитального строительства, помещения, являющиеся частью указанных объектов капитального строительства.

Не требуется представление указанных документов, подтверждающих сведения об участниках публичных слушаний (фамилию, имя, отчество (при наличии), дату рождения, адрес места жительства (регистрации) – для физических лиц; наименование, основной государственный регистрационный номер, место нахождения и адрес – для юридических лиц, если данными лицами вносятся предложения и замечания, касающиеся проекта, подлежащего рассмотрению на публичных слушаниях, посредством официального сайта (при условии, что эти сведения содержатся на официальном сайте).

Администрация Ермаковского района
ПОСТАНОВЛЕНИЕ

Схема расположения земельного участка с местоположением: Красноярский край, Ермаковский район, с. Ермаковское, ул. Мира, 18, с условным номером 24:13:2401037:643:3У2.



«23» августа 2023 года

№ 638-п

О проведении публичных слушаний по предоставлению разрешения на условно разрешенный вид использования земельного участка с условным номером 24:13:2401037:643:3У2, с местоположением: Российская Федерация, Красноярский край, Ермаковский район, с. Ермаковское, ул. Мира, 18, находящегося в территориальной зоне Ж1- «Зона застройки индивидуальными жилыми домами» с условно разрешенным видом использования – «Магазины (код 4.4)»

В целях соблюдения права человека на благоприятные условия жизнедеятельности, прав и законных интересов правообладателей земельных участков и объектов капитального строительства, в соответствии с Федеральным законом от 06.10.2003 г. № 131-ФЗ «Об общих принципах организации местного самоуправления в Российской Федерации», Градостроительным кодексом Российской Федерации от 29.12.2004 № 190-ФЗ, руководствуясь Уставом Ермаковского района, ПОСТАНОВЛЯЮ:

1. Назначить публичные слушания по предоставлению разрешения на условно разрешенный вид использования земельного участка с условным номером 24:13:2401037:643:3У2, с местоположением: Российская Федерация, Красноярский край, Ермаковский район, с. Ермаковское, ул. Мира, 18, площадью 300 кв.м на 15.09.2023 г. в 14 часов 00 минут по адресу: Красноярский край, Ермаковский район, с. Ермаковское, пл. Ленина, 5, (актовый зал).

2. Организацию проведения публичных слушаний возложить на комиссию администрации Ермаковского района по предоставлению условно разрешенного вида использования земельного участка или объекта капитального строительства, предоставления разрешения на отклонение от предельных параметров разрешенного строительства, реконструкции объектов капитального строительства.

3. Начальнику отдела архитектуры, строительства и коммунального хозяйства администрации Ермаковского района А.С. Сидоренко обеспечить прием, учет и регистрацию предложений граждан по вышеуказанному проекту.

4. Отделу информатизации и документационного обеспечения администрации Ермаковского района осуществить размещение оповещения о проведении публичных слушаний с проектом, подлежащим рассмотрению на публичных слушаниях, предоставленного отделом архитектуры на официальном сайте администрации Ермаковского района <http://adminerm.ru> не позднее 25.08.2023 и в газете «Ермаковский вестник».

5. Отделу архитектуры, строительства и коммунального хозяйства администрации Ермаковского района с 25.08.2023 г. по 15.09.2023 г. организовать экспозицию проекта подлежащего рассмотрению на публичных слушаниях и консультирование посетителей по адресу: Красноярский край, Ермаковский район, с. Ермаковское, пл. Ленина, 5, каб. 203, понедельник - пятница с 08:00 ч. до 16:00 ч., обед с 12:00 ч. до 13:00 ч., тел. 8 (39138) 2-13-78.

6. Отделу информатизации и документационного обеспечения администрации Ермаковского района в период с 15.09.2023 г. по 26.09.2023 г. осуществить опубликование заключения о результатах публичных слушаний на официальном сайте администрации Ермаковского района <http://adminerm.ru> и в газете «Ермаковский вестник».

7. Контроль за исполнением данного постановления возлагаю на заместителя главы администрации Ермаковского района – начальника отдела земельных и имущественных отношений Ф.Н. Сунцова.

8. Постановление вступает в силу после его официального опубликования.

Глава района

М.А. Виговский

МУНИЦИПАЛЬНОЕ ОБРАЗОВАНИЕ
Ермаковский район
ЕРМАКОВСКИЙ РАЙОННЫЙ СОВЕТ ДЕПУТАТОВ

РЕШЕНИЕ

«17» августа 2023 года

№ 34-205в

О внесении изменений и дополнений в решение районного Совета депутатов от 16.12.2022 г. № 27-149р «О районном бюджете на 2023 год плановый период 2024-2025 годов» в редакции от 27.01.2023 г. № 28-159р, 24.03.2023 г. № 29-168р, 04.04.2023 г. № 30-175в, 19.05.2023 г. № 31-190р, 02.06.2023 г. № 32-194в, 23.06.2023 г. № 33-196в

1. Внести изменения и дополнения в решение районного Совета депутатов от 16.12.2022 г. № 27-149р «О районном бюджете на 2023 год плановый период 2024-2025 годов» в редакции от 27.01.2023 г. № 28-159р, 24.03.2023 г. № 29-168р, 04.04.2023 г. № 30-175в, 19.05.2023 г. № 31-190р, 02.06.2023 г. № 32-194в, 23.06.2023 г. № 33-196в:

1.1. В пункте 1. Основные характеристики районного бюджета на 2023 год и плановый период 2024-2025 годов:

в подпункте 1.1 цифры «1 497 176,2» заменить цифрами «1 594 841,6»;

в подпункте 1.2 цифры «1 538 889,2» заменить цифрами «1 636 554,6».

1.2. Внести изменения в приложение 1 «Источники внутреннего финансирования дефицита районного бюджета на 2023 год и плановый период 2024-2025 годов» к решению, изложив его в редакции согласно приложению 1 настоящего решения.

1.3. Внести изменения в приложение 2 «Доходы районного бюджета на 2023 год и плановый период 2024-2025 годов» к решению, изложив его в редакции согласно приложению 2 настоящего решения.

1.4. Внести изменения в приложение 3 «Распределение бюджетных ассигнований по разделам и подразделам классификации расходов бюджетов Российской Федерации на 2023 год и плановый период 2024-2025 годов» к решению, изложив его в редакции согласно приложению 3 настоящего решения.

1.5. Внести изменения в приложение 4 «Ведомственная структура расходов районного бюджета на 2023 год и плановый период 2024-2025 годов» к решению, изложив его в редакции согласно приложению 4 настоящего решения.

1.6. Внести изменения в приложение 5 «Распределение бюджетных ассигнований по разделам, подразделам, целевым статьям (муниципальным программам Ермаковского района и не программным направлениям деятельности), группам и подгруппам видов расходов

классификации расходов районного бюджета на 2023 год и плановый период 2024-2025 годов» к решению, изложив его в редакции согласно приложению 5 настоящего решения.

1.7. Внести изменения в приложение 8 «Распределение иных межбюджетных трансфертов на обеспечение сбалансированности бюджетов поселений, входящим в состав МО Ермаковский район на 2023 год и плановый период 2024-2025 годов» к решению, изложив его в редакции согласно приложению 6 настоящего решения.

1.8. Внести изменения в приложение 10 «Распределение субвенции на 2023 год и плановый период 2024-2025 годов на выполнение государственных полномочий по созданию и обеспечению деятельности административных комиссий в соответствии с Законом Красноярского края № 8-3170 от 23 апреля 2009 года «О наделении органов местного самоуправления муниципальных образований края государственными полномочиями по созданию и обеспечению деятельности административных комиссий», к решению, изложив его в редакции согласно приложению 7 настоящего решения.

1.9. Внести изменения в приложение 12 «Объем капитальных вложений в объекты муниципальной собственности в соответствии с перечнем строек и объектов» к решению, изложив его в редакции согласно приложению 8 настоящего решения.

1.10. Внести изменения в приложение 13 «Иные межбюджетные трансферты направляемые бюджетам сельских советов на частичную компенсацию расходов на повышение оплаты труда отдельным категориям работников бюджетной сферы» к решению, изложив его в редакции согласно приложению 9 настоящего решения.

1.11. Внести изменения в приложение 19 «Иные межбюджетные трансферты направляемые бюджетам сельских советов на осуществление расходов на реализацию мероприятий по поддержке местных инициатив» к решению, изложив его в редакции согласно приложению 10 настоящего решения.

1.12. Дополнить пункт 11 решения «Межбюджетные трансферты бюджетам муниципальных образований района» подпунктом 1.16 следующего содержания:

«1.16. Утвердить распределение иных межбюджетных трансфертов направляемые бюджетам сельских советов на благоустройство кладбищ, согласно приложению 22, согласно приложению 11 настоящего решения».

2. Контроль за исполнением решения возложить на комиссию по бюджету, налоговой и экономической политике.

3. Решение вступает в силу после официального опубликования (обнародования).

Председатель районного Совета депутатов

В.И. Форсель

Глава района

М.А. Виговский

Приложение № 1
к решению Ермаковского районного
Совета депутатов
от «17» августа 2023 г. № 34-205в
Приложение № 1
к решению Ермаковского районного
Совета депутатов
от «16» декабря 2022 г. № 27-149р

Источники внутреннего финансирования дефицита районного бюджета на 2023 год и плановый период 2024 - 2025 годы

(тыс. рублей)

№ строки	Код	Наименование кода группы, подгруппы, статьи, вида источника финансирования дефицита бюджета, кода классификации операций сектора государственного управления, относящихся к источникам финансирования дефицитов бюджетов Российской Федерации	Сумма 2023	Сумма 2024	Сумма 2025
	1	2	3	3	4
1	094 01 03 00 00 00 0000 000	Бюджетные кредиты от других бюджетов бюджетной системы Российской Федерации	15 908,8	0,0	0,0
2	094 01 03 01 00 00 0000 000	Бюджетные кредиты от других бюджетов бюджетной системы Российской Федерации в валюте Российской Федерации	15 908,8	0,0	0,0
3	094 01 03 01 00 00 0000 700	Получение бюджетных кредитов от других бюджетов бюджетной системы Российской Федерации в валюте Российской Федерации	19 524,4	0,0	0,0
4	094 01 03 01 00 05 0000 710	Привлечение кредитов из других бюджетов бюджетной системы Российской Федерации бюджетами муниципальных районов в валюте Российской Федерации	19 524,4	0,0	0,0
5	094 01 03 01 00 00 0000 800	Погашение бюджетных кредитов, полученных от других бюджетов бюджетной системы Российской Федерации в валюте Российской Федерации	-3 615,6	0,0	0,0
6	094 01 03 01 00 05 0000 810	Погашение бюджетами муниципальных районов кредитов от других бюджетов бюджетной системы Российской Федерации в валюте Российской Федерации	-3 615,6		0,0

1	094 01 05 02 00 00 0000 000	Изменение остатков средств на счетах по учету средств бюджета	25 804,2	0,0	0,0
2	094 01 05 00 00 00 0000 500	Увеличение остатков средств бюджетов	-1 594 841,6	-1 226 201,9	-1 230 441,1
3	094 01 05 02 00 00 0000 500	Увеличение прочих остатков средств бюджетов	-1 594 841,6	-1 226 201,9	-1 230 441,1
4	094 01 05 02 01 00 0000 510	Увеличение прочих остатков денежных средств бюджетов	-1 594 841,6	-1 226 201,9	-1 230 441,1
5	094 01 05 02 01 05 0000 510	Увеличение прочих остатков денежных средств бюджетов муниципальных районов	-1 594 841,6	-1 226 201,9	-1 230 441,1
6	094 01 05 00 00 00 0000 600	Уменьшение остатков средств бюджетов	1 620 645,8	1 226 201,9	1 230 441,1
7	094 01 05 02 00 00 0000 600	Уменьшение прочих остатков средств бюджетов	1 620 645,8	1 226 201,9	1 230 441,1
8	094 01 05 02 01 00 0000 610	Уменьшение прочих остатков денежных средств бюджетов	1 620 645,8	1 226 201,9	1 230 441,1
9	094 01 05 02 01 05 0000 610	Уменьшение прочих остатков денежных средств бюджетов муниципальных районов	1 620 645,8	1 226 201,9	1 230 441,1
Всего			41 713,0	0,0	0,0

Приложение № 2
к решению Ермаковского районного
Совета депутатов
от «17» августа 2023 г. № 34-205в
Приложение № 2
к решению Ермаковского районного
Совета депутатов
от «16» декабря 2022 г. № 27-149р

Доходы районного бюджета на 2023 год и плановый период 2024-2025 годов

(тыс. рублей)

№ строки	Код классификации доходов бюджетов								Наименование кода классификации доходов бюджета	Доходы районного бюджета 2023 года	Доходы районного бюджета 2024 года	Доходы районного бюджета 2025 года
	код главного администратора	код группы	код подгруппы	код статьи	код подстатьи	код элемента	код группы подвида	код аналитической группы подвида				
	1	2	3	4	5	6	7	8	9	10	11	12
1	000	1	00	00	000	00	0000	000	НАЛОГОВЫЕ И НЕНАЛОГОВЫЕ ДОХОДЫ	113 679,9	116 349,2	121 805,8
2	000	1	01	00	000	00	0000	000	НАЛОГИ НА ПРИБЫЛЬ, ДОХОДЫ	67 919,9	71 244,0	74 149,6
3	000	1	01	01	000	00	0000	110	Налог на прибыль организаций	332,8	348,8	362,7
4	182	1	01	01	010	00	0000	110	Налог на прибыль организаций, зачисляемый в бюджеты бюджетной системы Российской Федерации по соответствующим ставкам	332,8	348,8	362,7
5	182	1	01	01	012	02	0000	110	Налог на прибыль организаций (за исключением консолидированных групп налогоплательщиков), зачисляемый в бюджеты субъектов Российской Федерации	332,8	348,8	362,7
6	000	1	01	02	000	01	0000	110	Налог на доходы физических лиц	67 587,1	70 895,2	73 786,9
7	182	1	01	02	010	01	0000	110	Налог на доходы физических лиц с доходов, источником которых является налоговый агент, за исключением доходов, в отношении которых исчисление и уплата налога осуществляются в соответствии со статьями 227, 227.1 и 228 Налогового кодекса Российской Федерации	67 127,1	70 411,8	73 268,1
8	182	1	01	02	020	01	0000	110	Налог на доходы физических лиц с доходов, полученных от осуществления деятельности физическими лицами, зарегистрированными в качестве индивидуальных предпринимателей, нотариусов, занимающихся частной практикой, адвокатов, учредивших адвокатские кабинеты, и других лиц, занимающихся частной практикой в соответствии со статьей 227 Налогового кодекса Российской Федерации	57,0	60,0	65,0
9	182	1	01	02	030	01	0000	110	Налог на доходы физических лиц с доходов, полученных физическими лицами в соответствии со статьей 228 Налогового кодекса Российской Федерации	400,0	420,0	450,0
10	182	1	01	02	040	01	0000	110	Налог на доходы физических лиц в виде фиксированных авансовых платежей с доходов, полученных физическими лицами, являющимися иностранными гражданами, осуществляющими трудовую деятельность по найму на основании патента в соответствии со статьей 227.1 Налогового кодекса Российской Федерации	1,5	1,7	1,9
11	182	1	01	02	080	01	0000	110	Налог на доходы физических лиц в части суммы налога, превышающей 650 000 рублей, относящейся к части налоговой базы, превышающей 5 000 000 рублей (за исключением налога на доходы физических лиц с сумм прибыли контролируемой иностранной компании, в том числе фиксированной прибыли контролируемой иностранной компании)	1,5	1,7	1,9
12	000	1	03	00	000	00	0000	000	НАЛОГИ НА ТОВАРЫ (РАБОТЫ, УСЛУГИ), РЕАЛИЗУЕМЫЕ НА ТЕРРИТОРИИ РОССИЙСКОЙ ФЕДЕРАЦИИ	204,6	216,3	228,9
13	000	1	03	02	000	01	0000	110	Акцизы по подакцизным товарам (продукции), производимым на территории Российской Федерации	204,6	216,3	228,9
14	100	1	03	02	230	01	0000	110	Доходы от уплаты акцизов на дизельное топливо, подлежащие распределению между бюджетами субъектов Российской Федерации и местными бюджетами с учетом установленных дифференцированных нормативов отчислений в местные бюджеты	96,9	103,2	109,5
15	100	1	03	02	231	01	0000	110	Доходы от уплаты акцизов на дизельное топливо, подлежащие распределению между бюджетами субъектов Российской Федерации и местными бюджетами с учетом установленных дифференцированных нормативов отчислений в местные бюджеты (по нормативам, установленным Федеральным законом о федеральном бюджете в целях формирования дорожных фондов субъектов Российской Федерации)	96,9	103,2	109,5
16	100	1	03	02	240	01	0000	110	Доходы от уплаты акцизов на моторные масла для дизельных и (или) карбюраторных (инжекторных) двигателей, подлежащие распределению между бюджетами субъектов Российской Федерации и местными бюджетами с учетом установленных дифференцированных нормативов отчислений в местные бюджеты	0,7	0,7	0,7
17	100	1	03	02	241	01	0000	110	Доходы от уплаты акцизов на моторные масла для дизельных и (или) карбюраторных (инжекторных) двигателей, подлежащие распределению между бюджетами субъектов Российской Федерации и местными бюджетами с учетом установленных дифференцированных нормативов отчислений в местные бюджеты (по нормативам, установленным Федеральным законом о федеральном бюджете в целях формирования дорожных фондов субъектов Российской Федерации)	0,7	0,7	0,7
18	100	1	03	02	250	01	0000	110	Доходы от уплаты акцизов на автомобильный бензин, подлежащие распределению между бюджетами субъектов Российской Федерации и местными бюджетами с учетом установленных дифференцированных нормативов отчислений в местные бюджеты	119,8	125,9	132,2
19	100	1	03	02	251	01	0000	110	Доходы от уплаты акцизов на автомобильный бензин, подлежащие распределению между бюджетами субъектов Российской Федерации и местными бюджетами с учетом установленных дифференцированных нормативов отчислений в местные бюджеты (по нормативам, установленным Федеральным законом о федеральном бюджете в целях формирования дорожных фондов субъектов Российской Федерации)	119,8	125,9	132,2

20	100	1	03	02	260	01	0000	110	Доходы от уплаты акцизов на прямогонный бензин, подлежащие распределению между бюджетами субъектов Российской Федерации и местными бюджетами с учетом установленных дифференцированных нормативов отчислений в местные бюджеты	-12,8	-13,5	-13,5
21	100	1	03	02	261	01	0000	110	Доходы от уплаты акцизов на прямогонный бензин, подлежащие распределению между бюджетами субъектов Российской Федерации и местными бюджетами с учетом установленных дифференцированных нормативов отчислений в местные бюджеты (по нормативам, установленным Федеральным законом о федеральном бюджете в целях формирования дорожных фондов субъектов Российской Федерации)	-12,8	-13,5	-13,5
22	000	1	05	00	000	00	0000	000	НАЛОГИ НА СОВОКУПНЫЙ ДОХОД	27 258,9	24 766,4	25 544,3
23	000	1	05	01	000	00	0000	110	Налог, взимаемый в связи с применением упрощенной системы налогообложения	23 768,9	21 106,0	21 728,9
24	182	1	05	01	011	01	0000	110	Налог, взимаемый с налогоплательщиков, выбравших в качестве объекта налогообложения доходы	15 257,5	13 698,2	14 313,7
25	182	1	05	01	021	01	0000	110	Налог, взимаемый с налогоплательщиков, выбравших в качестве объекта налогообложения доходы, уменьшенные на величину расходов (в том числе минимальный налог, зачисляемый в бюджеты субъектов Российской Федерации)	8 511,4	7 407,8	7 415,2
26	000	1	05	02	000	02	0000	110	Единый налог на вмененный доход для отдельных видов деятельности	9,8	7,4	7,4
27	182	1	05	02	010	02	0000	110	Единый налог на вмененный доход для отдельных видов деятельности	9,7	7,4	7,4
28	182	1	05	02	020	02	0000	110	Единый налог на вмененный доход для отдельных видов деятельности (за налоговые периоды, истекшие до 1 января 2011 года)	0,1	0,0	0,0
29	000	1	05	03	000	01	0000	110	Единый сельскохозяйственный налог	447,8	475,0	502,9
30	182	1	05	03	010	01	0000	110	Единый сельскохозяйственный налог	447,8	475,0	502,9
31	000	1	05	04	000	02	0000	110	Налог, взимаемый в связи с применением патентной системы налогообложения	3 032,4	3 178,0	3 305,1
32	182	1	05	04	020	02	0000	110	Налог, взимаемый в связи с применением патентной системы налогообложения, зачисляемый в бюджеты муниципальных районов	3 032,4	3 178,0	3 305,1
33	000	1	08	00	000	00	0000	000	ГОСУДАРСТВЕННАЯ ПОШЛИНА	3 159,1	3 310,7	3 443,2
34	000	1	08	03	000	01	0000	110	Государственная пошлина по делам, рассматриваемым в судах общей юрисдикции, мировыми судьями	3 159,1	3 310,7	3 443,2
35	182	1	08	03	010	01	0000	110	Государственная пошлина по делам, рассматриваемым в судах общей юрисдикции, мировыми судьями (за исключением Верховного Суда Российской Федерации)	3 159,1	3 310,7	3 443,2
36	000	1	11	00	000	00	0000	000	ДОХОДЫ ОТ ИСПОЛЬЗОВАНИЯ ИМУЩЕСТВА, НАХОДЯЩЕГОСЯ В ГОСУДАРСТВЕННОЙ И МУНИЦИПАЛЬНОЙ СОБСТВЕННОСТИ	11 484,2	13 869,1	15 386,7
37	000	1	11	05	000	00	0000	120	Доходы, получаемые в виде арендной либо иной платы за передачу в возмездное пользование государственного и муниципального имущества (за исключением имущества бюджетных и автономных учреждений, а также имущества государственных и муниципальных унитарных предприятий, в том числе казенных)	9 833,2	11 965,7	13 234,1
38	000	1	11	05	010	00	0000	120	Доходы, получаемые в виде арендной платы за земельные участки, государственная собственность на которые не разграничена, а также средства от продажи права на заключение договоров аренды указанных земельных участков	6 658,9	7 311,7	7 937,3
39	009	1	11	05	013	05	0000	120	Доходы, получаемые в виде арендной платы за земельные участки, государственная собственность на которые не разграничена и которые расположены в границах сельских поселений и межселенных территорий муниципальных районов, а также средства от продажи права на заключение договоров аренды указанных земельных участков	6 658,9	7 311,7	7 937,3
40	009	1	11	05	013	05	0012	120	Доходы, получаемые в виде арендной платы за земельные участки, государственная собственность на которые не разграничена и которые расположены в границах сельских поселений и межселенных территорий муниципальных районов, а также средства от продажи права на заключение договоров аренды указанных земельных участков (Григорьевский сельсовет)	160,0	190,0	210,0
41	009	1	11	05	013	05	0013	120	Доходы, получаемые в виде арендной платы за земельные участки, государственная собственность на которые не разграничена и которые расположены в границах сельских поселений и межселенных территорий муниципальных районов, а также средства от продажи права на заключение договоров аренды указанных земельных участков (Ермаковский сельсовет)	1 409,9	1 500,0	1 657,3
42	009	1	11	05	013	05	0014	120	Доходы, получаемые в виде арендной платы за земельные участки, государственная собственность на которые не разграничена и которые расположены в границах сельских поселений и межселенных территорий муниципальных районов, а также средства от продажи права на заключение договоров аренды указанных земельных участков (Жеблахтинский сельсовет)	78,0	90,0	110,0
43	009	1	11	05	013	05	0015	120	Доходы, получаемые в виде арендной платы за земельные участки, государственная собственность на которые не разграничена и которые расположены в границах сельских поселений и межселенных территорий муниципальных районов, а также средства от продажи права на заключение договоров аренды указанных земельных участков (Ивановский сельсовет)	49,0	55,0	66,0
44	009	1	11	05	013	05	0016	120	Доходы, получаемые в виде арендной платы за земельные участки, государственная собственность на которые не разграничена и которые расположены в границах сельских поселений и межселенных территорий муниципальных районов, а также средства от продажи права на заключение договоров аренды указанных земельных участков (Мигнинский сельсовет)	400,0	450,0	490,0
45	009	1	11	05	013	05	0017	120	Доходы, получаемые в виде арендной платы за земельные участки, государственная собственность на которые не разграничена и которые расположены в границах сельских поселений и межселенных территорий муниципальных районов, а также средства от продажи права на заключение договоров аренды указанных земельных участков (Нижнесуэтуковский сельсовет)	610,0	690,0	730,0
46	009	1	11	05	013	05	0018	120	Доходы, получаемые в виде арендной платы за земельные участки, государственная собственность на которые не разграничена и которые расположены в границах сельских поселений и межселенных территорий муниципальных районов, а также средства от продажи права на заключение договоров аренды указанных земельных участков (Новополтавский сельсовет)	15,0	15,5	17,0
47	009	1	11	05	013	05	0019	120	Доходы, получаемые в виде арендной платы за земельные участки, государственная собственность на которые не разграничена и которые расположены в границах сельских поселений и межселенных территорий муниципальных районов, а также средства от продажи права на заключение договоров аренды указанных земельных участков (Ойский сельсовет)	455,0	470,0	500,0
48	009	1	11	05	013	05	0021	120	Доходы, получаемые в виде арендной платы за земельные участки, государственная собственность на которые не разграничена и которые расположены в границах сельских поселений и межселенных территорий муниципальных районов, а также средства от продажи права на заключение договоров аренды указанных земельных участков (Разъезженский сельсовет)	67,0	75,0	85,0
49	009	1	11	05	013	05	0023	120	Доходы, получаемые в виде арендной платы за земельные участки, государственная собственность на которые не разграничена и которые расположены в границах сельских поселений и межселенных территорий муниципальных районов, а также средства от продажи права на заключение договоров аренды указанных земельных участков (Семенниковский сельсовет)	660,0	690,0	750,0
50	009	1	11	05	013	05	0024	120	Доходы, получаемые в виде арендной платы за земельные участки, государственная собственность на которые не разграничена и которые расположены в границах сельских поселений и межселенных территорий муниципальных районов, а также средства от продажи права на заключение договоров аренды указанных земельных участков (Араданский сельсовет)	570,0	641,2	730,0

51	009	1	11	05	013	05	0026	120	Доходы, получаемые в виде арендной платы за земельные участки, государственная собственность на которые не разграничена и которые расположены в границах сельских поселений и межселенных территорий муниципальных районов, а также средства от продажи права на заключение договоров аренды указанных земельных участков (Салбинский сельсовет)	75,0	85,0	92,0
52	009	1	11	05	013	05	0027	120	Доходы, получаемые в виде арендной платы за земельные участки, государственная собственность на которые не разграничена и которые расположены в границах сельских поселений и межселенных территорий муниципальных районов, а также средства от продажи права на заключение договоров аренды указанных земельных участков (Танзыбейский сельсовет)	1 490,0	1 650,0	1 750,0
53	009	1	11	05	013	05	0029	120	Доходы, получаемые в виде арендной платы за земельные участки, государственная собственность на которые не разграничена и которые расположены в границах поселений, а также средства от продажи права на заключение договоров аренды указанных земельных участков (Верхнеусинский сельсовет)	620,0	710,0	750,0
54	000	1	11	05	020	00	0000	120	Доходы, получаемые в виде арендной платы за земли после разграничения государственной собственности на землю, а также средства от продажи права на заключение договоров аренды указанных земельных участков (за исключением земельных участков бюджетных и автономных учреждений)	3 174,3	4 654,0	5 296,8
55	009	1	11	05	025	05	0000	120	Доходы, получаемые в виде арендной платы, а также средства от продажи права на заключение договоров аренды за земли, находящиеся в собственности муниципальных районов (за исключением земельных участков муниципальных бюджетных и автономных учреждений)	3 174,3	4 654,0	5 296,8
56	000	1	11	05	070	00	0000	120	Доходы от сдачи в аренду имущества, составляющего государственную (муниципальную) казну (за исключением земельных участков)	1 651,0	1 903,4	2 152,6
57	009	1	11	05	075	05	0000	120	Доходы от сдачи в аренду имущества, составляющего казну муниципальных районов (за исключением земельных участков)	1 651,0	1 903,4	2 152,6
58	000	1	12	00	000	00	0000	000	ПЛАТЕЖИ ПРИ ПОЛЬЗОВАНИИ ПРИРОДНЫМИ РЕСУРСАМИ	174,6	174,6	174,6
59	000	1	12	01	000	01	0000	120	Плата за негативное воздействие на окружающую среду	174,6	174,6	174,6
60	048	1	12	01	010	01	0000	120	Плата за выбросы загрязняющих веществ в атмосферный воздух стационарными объектами	74,6	74,6	74,6
61	048	1	12	01	030	01	0000	120	Плата за сбросы загрязняющих веществ в водные объекты	40,0	40,0	40,0
62	048	1	12	01	040	01	0000	120	Плата за размещение отходов производства и потребления	60,0	60,0	60,0
63	048	1	12	01	041	01	0000	120	Плата за размещение отходов производства	58,0	60,0	60,0
64	048	1	12	01	042	01	0000	120	Плата за размещение твердых коммунальных отходов	2,0	0,0	0,0
65	000	1	13	00	000	00	0000	000	ДОХОДЫ ОТ ОКАЗАНИЯ ПЛАТНЫХ УСЛУГ И КОМПЕНСАЦИИ ЗАТРАТ ГОСУДАРСТВА	1 295,8	1 358,0	1 412,2
66	094	1	13	02	000	00	0000	130	Доходы от компенсации затрат государства	1 295,8	1 358,0	1 412,2
67		1	13	02	065	05	0000	130	Доходы, поступающие в порядке возмещения расходов, понесенных в связи с эксплуатацией имущества муниципальных районов	54,3	56,9	59,1
68	094	1	13	02	995	05	0000	130	Прочие доходы от компенсации затрат бюджетов муниципальных районов	1 241,5	1 301,1	1 353,1
69	000	1	14	00	000	00	0000	000	ДОХОДЫ ОТ ПРОДАЖИ МАТЕРИАЛЬНЫХ И НЕМАТЕРИАЛЬНЫХ АКТИВОВ	1 315,4	508,0	528,2
70	000	1	14	02	000	00	0000	000	Доходы от реализации имущества, находящегося в государственной и муниципальной собственности (за исключением движимого имущества бюджетных и автономных учреждений, а также имущества государственных и муниципальных унитарных предприятий, в том числе казенных)	830,7	0,0	0,0
71	000	1	14	02	050	00	0000	410	Доходы от реализации имущества, находящегося в собственности муниципальных районов (за исключением движимого имущества муниципальных бюджетных и автономных учреждений, а также имущества муниципальных унитарных предприятий, в том числе казенных), в части реализации основных средств по указанному имуществу	830,7	0,0	0,0
72	009	1	14	02	053	05	0000	410	Доходы от реализации иного имущества, находящегося в собственности муниципальных районов (за исключением имущества муниципальных бюджетных и автономных учреждений, а также имущества муниципальных унитарных предприятий, в том числе казенных), в части реализации основных средств по указанному имуществу	830,7	0,0	0,0
73	000	1	14	06	000	00	0000	430	Доходы от продажи земельных участков, находящихся в государственной и муниципальной собственности	484,7	508,0	528,2
74	000	1	14	06	010	00	0000	430	Доходы от продажи земельных участков, государственная собственность на которые не разграничена	476,2	504,5	524,6
75	009	1	14	06	013	05	0000	430	Доходы от продажи земельных участков, государственная собственность на которые не разграничена и которые расположены в границах сельских поселений и межселенных территорий муниципальных районов	476,2	504,5	524,6
76	009	1	14	06	013	05	0013	430	Доходы от продажи земельных участков, государственная собственность на которые не разграничена и которые расположены в границах сельских поселений и межселенных территорий муниципальных районов (Ермаковский сельсовет)	476,2	504,5	524,6
77	000	1	14	06	020	00	0000	430	Доходы от продажи земельных участков, государственная собственность на которые разграничена (за исключением земельных участков бюджетных и автономных учреждений)	8,5	3,5	3,6
78	009	1	14	06	025	05	0000	430	Доходы от продажи земельных участков, находящихся в собственности муниципальных районов (за исключением земельных участков муниципальных бюджетных и автономных учреждений)	8,5	3,5	3,6
79	000	1	16	00	000	00	0000	000	ШТРАФЫ, САНКЦИИ, ВОЗМЕЩЕНИЕ УЩЕРБА	867,4	902,1	938,1
80	000	1	16	01	000	01	0000	140	Административные штрафы, установленные Кодексом Российской Федерации об административных правонарушениях	867,4	902,1	938,1
81	000	1	16	01	050	01	0000	140	Административные штрафы, установленные Главой 5 Кодекса Российской Федерации об административных правонарушениях, за административные правонарушения, посягающие на права граждан	63,7	66,3	68,6
82	000	1	16	01	053	01	0000	140	Административные штрафы, установленные Главой 5 Кодекса Российской Федерации об административных правонарушениях, за административные правонарушения, посягающие на права граждан, налагаемые мировыми судьями, комиссиями по делам несовершеннолетних и защите их прав	63,7	66,3	68,6
83	006	1	16	01	053	01	0000	140	Административные штрафы, установленные Главой 5 Кодекса Российской Федерации об административных правонарушениях, за административные правонарушения, посягающие на права граждан, налагаемые мировыми судьями, комиссиями по делам несовершеннолетних и защите их прав	8,5	8,9	9,2
84	439	1	16	01	053	01	0000	140	Административные штрафы, установленные Главой 5 Кодекса Российской Федерации об административных правонарушениях, за административные правонарушения, посягающие на права граждан, налагаемые мировыми судьями, комиссиями по делам несовершеннолетних и защите их прав	55,2	57,4	59,4
85	000	1	16	01	060	01	0000	140	Административные штрафы, установленные Главой 6 Кодекса Российской Федерации об административных правонарушениях, за административные правонарушения, посягающие на здоровье, санитарно-эпидемиологическое благополучие населения и общественную нравственность	77,8	81,0	84,2
86	000	1	16	01	063	01	0000	140	Административные штрафы, установленные Главой 6 Кодекса Российской Федерации об административных правонарушениях, за административные правонарушения, посягающие на здоровье, санитарно-эпидемиологическое благополучие населения и общественную нравственность, налагаемые мировыми судьями, комиссиями по делам несовершеннолетних и защите их прав	77,8	81,0	84,2

112	006	1	16	01	203	01	0000	140	Административные штрафы, установленные Главой 20 Кодекса Российской Федерации об административных правонарушениях, за административные правонарушения, посягающие на общественный порядок и общественную безопасность, налагаемые мировыми судьями, комиссиями по делам несовершеннолетних и защите их прав	3,8	3,9	4,1
113	439	1	16	01	203	01	0000	140	Административные штрафы, установленные Главой 20 Кодекса Российской Федерации об административных правонарушениях, за административные правонарушения, посягающие на общественный порядок и общественную безопасность, налагаемые мировыми судьями, комиссиями по делам несовершеннолетних и защите их прав	86,8	90,3	93,9
114	000	1	16	10	000	00	0000	140	Платежи в целях возмещения причиненного ущерба (убытков)	98,4	102,3	106,4
115	000	1	16	10	032	05	0000	140	Прочее возмещение ущерба, причиненного муниципальному имуществу муниципального района (за исключением имущества, закрепленного за муниципальными бюджетными (автономными) учреждениями, унитарными предприятиями)	66,1	68,7	71,5
116	009	1	16	10	032	05	0000	140	Прочее возмещение ущерба, причиненного муниципальному имуществу муниципального района (за исключением имущества, закрепленного за муниципальными бюджетными (автономными) учреждениями, унитарными предприятиями)	66,1	68,7	71,5
117	000	1	16	10	120	01	0000	140	Доходы от денежных взысканий (штрафов), поступающие в счет погашения задолженности, образовавшейся до 1 января 2020 года, подлежащие зачислению в бюджеты бюджетной системы Российской Федерации по нормативам, действовавшим в 2019 году	32,3	33,6	34,9
118	009	1	16	10	123	01	0000	140	Доходы от денежных взысканий (штрафов), поступающие в счет погашения задолженности, образовавшейся до 1 января 2020 года, подлежащие зачислению в бюджет муниципального образования по нормативам, действовавшим в 2019 году	0,3	0,3	0,3
119	188	1	16	10	123	01	0000	140	Доходы от денежных взысканий (штрафов), поступающие в счет погашения задолженности, образовавшейся до 1 января 2020 года, подлежащие зачислению в бюджет муниципального образования по нормативам, действовавшим в 2019 году	32,0	33,3	34,6
120	000	2	00	00	000	00	0000	000	БЕЗВОЗМЕЗДНЫЕ ПОСТУПЛЕНИЯ	1 481 161,7	1 109 852,7	1 108 635,3
121	000	2	02	00	000	00	0000	000	БЕЗВОЗМЕЗДНЫЕ ПОСТУПЛЕНИЯ ОТ ДРУГИХ БЮДЖЕТОВ БЮДЖЕТНОЙ СИСТЕМЫ РОССИЙСКОЙ ФЕДЕРАЦИИ	1 446 805,2	1 109 852,7	1 108 635,3
122	000	2	02	10	000	00	0000	150	Дотации бюджетам бюджетной системы Российской Федерации	543 385,8	466 115,6	466 115,6
123	000	2	02	15	001	00	0000	150	Дотации на выравнивание бюджетной обеспеченности	452 963,3	398 087,3	398 087,3
124	094	2	02	15	001	05	0000	150	Дотации бюджетам муниципальных районов на выравнивание бюджетной обеспеченности из бюджета субъекта Российской Федерации	274 380,2	219 504,2	219 504,2
125	094	2	02	15	002	00	0000	150	Дотации бюджетам на поддержку мер по обеспечению сбалансированности бюджетов	178 583,1	178 583,1	178 583,1
126	094	2	02	15	002	05	0000	150	Дотации бюджетам муниципальных районов на поддержку мер по обеспечению сбалансированности бюджетов	178 583,1	178 583,1	178 583,1
127	094	2	02	19	999	00	0000	150	Прочие дотации	90 422,5	68 028,3	68 028,3
128	094	2	02	19	999	05	0000	150	Прочие дотации бюджетам муниципальных районов	68 028,3	68 028,3	68 028,3
129	094	2	02	19	999	05	2724	150	Дотации бюджетам муниципальных образований края на частичную компенсацию расходов на повышение оплаты труда отдельным категориям работников бюджетной сферы Красноярского края по министерству финансов Красноярского края в рамках непрограммных расходов отдельных органов исполнительной власти	22 394,2	0,0	0,0
130	000	2	02	20	000	00	0000	150	Субсидии бюджетам бюджетной системы Российской Федерации (межбюджетные субсидии)	97 333,0	23 553,6	19 627,1
131	094	2	02	25	098	05	0000	150	Обновление материально-технической базы для организации учебно-исследовательской, научно-практической, творческой деятельности, занятий физической культурой и спортом в образовательных организациях в рамках подпрограммы «Развитие дошкольного, общего и дополнительного образования» государственной программы Красноярского края «Развитие образования»	3 417,1	0,0	0,0
132	094	2	02	25	172	05	0000	150	Оснащение (обновление материально-технической базы) оборудованием, средствами обучения и воспитания общеобразовательных организаций, в том числе осуществляющих образовательную деятельность по адаптированным основным общеобразовательным программам, в рамках подпрограммы «Развитие дошкольного, общего и дополнительного образования» государственной программы Красноярского края «Развитие образования»	4 200,0	4 200,0	0,0
133	094	2	02	25	304	05	0000	150	Субсидии бюджетам муниципальных районов на организацию бесплатного горячего питания обучающихся, получающих начальное общее образование в государственных и муниципальных образовательных организациях	12 968,0	12 968,0	13 212,7
134	094	2	02	25	497	05	0000	150	Субсидии бюджетам муниципальных образований на предоставление социальных выплат молодым семьям на приобретение (строительство) жилья в рамках подпрограммы «Улучшение жилищных условий отдельных категорий граждан» государственной программы Красноярского края «Создание условий для обеспечения доступным и комфортным жильем граждан»	839,0	801,1	829,6
135	094	2	02	25	519	05	0000	150	Субсидии бюджетам муниципальных образований на государственную поддержку отрасли культуры (модернизация библиотек в части комплектования книжных фондов)	8 689,4	244,9	245,2
136	094	2	02	25	750	05	0000	150	Субсидии бюджетам муниципальных образований на реализацию мероприятий по модернизации школьных систем образования	12 500,7	0,0	0,0
137	000	2	02	29	999	00	0000	150	Прочие субсидии	54 718,8	5 339,6	5 339,6
138	094	2	02	29	999	05	0000	150	Прочие субсидии бюджетам муниципальных районов	54 718,8	5 339,6	5 339,6
139	094	2	02	29	999	05	1521	150	Субсидии бюджетам муниципальных образований на создание условий для оснащения (обновления материально-технической базы) оборудованием, средствами обучения и воспитания общеобразовательных организаций, в том числе осуществляющих образовательную деятельность по адаптированным основным общеобразовательным программам, в рамках подпрограммы «Развитие дошкольного, общего и дополнительного образования» государственной программы Красноярского края «Развитие образования»	1 487,2	0,0	0,0
140	094	2	02	29	999	05	7398	150	Субсидии бюджетам муниципальных образований на проведение мероприятий, направленных на обеспечение безопасного участия детей в дорожном движении, в рамках подпрограммы «Региональные проекты в области дорожного хозяйства и повышения безопасности дорожного движения, реализуемые в рамках национальных проектов» государственной программы Красноярского края «Развитие транспортной системы»	70,5	0,0	0,0
141	094	2	02	29	999	05	7410	150	Субсидии бюджетам муниципальных образований на реализацию муниципальных программ, подпрограмм, направленных на реализацию мероприятий в сфере укрепления межнационального и межконфессионального согласия, в рамках подпрограммы «Обеспечение реализации государственной программы и прочие мероприятия» государственной программы Красноярского края «Укрепление единства российской нации и этнокультурное развитие народов Красноярского края»	145,1	0,0	0,0
142	094	2	02	29	999	05	7413	150	Прочие субсидии бюджетам муниципальных районов (Субсидии бюджетам муниципальных образований края на частичное финансирование (возмещение) расходов на содержание единых дежурно-диспетчерских служб муниципальных образований Красноярского края в рамках подпрограммы «Предупреждение, спасение, помощь населению в чрезвычайных ситуациях» государственной программы Красноярского края «Защита от чрезвычайных ситуаций природного и техногенного характера и обеспечение безопасности населения»)	51,0	0,0	0,0

143	094	2	02	29	999	05	7437	150	Субсидии бюджетам муниципальных образований на модернизацию и укрепление материально-технической базы муниципальных физкультурно-спортивных организаций и муниципальных образовательных организаций, осуществляющих деятельность в области физической культуры и спорта, в рамках подпрограммы «Развитие массовой физической культуры и спорта» государственной программы Красноярского края «Развитие физической культуры и спорта»	5 000,0	0,0	0,0
144	094	2	02	29	999	05	7454	150	Субсидии бюджетам муниципальных образований на развитие системы патриотического воспитания в рамках деятельности муниципальных молодежных центров в рамках подпрограммы «Патриотическое воспитание молодежи» государственной программы Красноярского края «Молодежь Красноярского края в XXI веке»	2 200,0	0,0	0,0
145	094	2	02	29	999	05	7456	150	Прочие субсидии бюджетам муниципальных районов (Субсидии бюджетам муниципальных образований на поддержку деятельности муниципальных молодежных центров в рамках подпрограммы «Вовлечение молодежи в социальную практику» государственной программы Красноярского края «Молодежь Красноярского края в XXI веке»)	514,8	377,5	377,5
146	094	2	02	29	999	05	7461	150	Субсидии бюджетам муниципальных образований на строительство муниципальных объектов коммунальной и транспортной инфраструктуры в рамках подпрограммы «Стимулирование жилищного строительства» государственной программы Красноярского края «Создание условий для обеспечения доступным и комфортным жильем граждан»	19 112,1	0,0	0,0
147	094	2	02	29	999	05	7470	150	Субсидии бюджетам муниципальных образований на создание условий для предоставления горячего питания обучающимся общеобразовательных организаций в рамках подпрограммы «Развитие дошкольного, общего и дополнительного образования» государственной программы Красноярского края «Развитие образования»	5 730,2	0,0	0,0
148	094	2	02	29	999	05	7476	150	Субсидии бюджетам муниципальных образований края на приобретение специального оборудования, сырья и расходных материалов для муниципальных домов ремесел и муниципальных клубных формирований по ремеслам, а также на обеспечение их участия в региональных, федеральных, международных фестивалях (мероприятиях), выставках, ярмарках, смотрах, конкурсах по художественным народным ремеслам в рамках подпрограммы «Поддержка искусства и народного творчества» государственной программы Красноярского края «Развитие культуры и туризма»	200,0	0,0	0,0
149	094	2	02	29	999	05	7482	150	Субсидии бюджетам муниципальных образований для постоянно действующих коллективов самодеятельного художественного творчества Красноярского края (любительских творческих коллективов) на поддержку творческих фестивалей и конкурсов, в том числе для детей и молодежи, в рамках подпрограммы «Поддержка искусства и народного творчества» государственной программы Красноярского края «Развитие культуры и туризма»	229,0	0,0	0,0
150	094	2	02	29	999	05	7488	150	Прочие субсидии бюджетам муниципальных районов (Субсидии бюджетам муниципальных образований на комплектование книжных фондов библиотек муниципальных образований Красноярского края в рамках подпрограммы «Обеспечение реализации государственной программы и прочие мероприятия» государственной программы Красноярского края «Развитие культуры и туризма»)	281,4	281,4	281,4
151	094	2	02	29	999	05	7505	150	Субсидии бюджетам муниципальных образований на подготовку описаний местоположения границ населенных пунктов и территориальных зон по Красноярскому краю в рамках подпрограммы «Стимулирование жилищного строительства» государственной программы Красноярского края «Создание условий для обеспечения доступным и комфортным жильем граждан»	37,6	0,0	0,0
152	094	2	02	29	999	05	7559	150	Субсидии бюджетам муниципальных образований края на проведение мероприятий по обеспечению антитеррористической защищенности объектов образования в рамках подпрограммы «Развитие дошкольного, общего и дополнительного образования» государственной программы Красноярского края «Развитие образования»	2 922,9	0,0	0,0
153	094	2	02	29	999	05	7563	150	Прочие субсидии бюджетам муниципальных районов (Субсидии бюджетам муниципальных образований на проведение работ в общеобразовательных организациях с целью приведения зданий и сооружений в соответствие требованиям надзорных органов, в рамках подпрограммы «Развитие дошкольного, общего и дополнительного образования» государственной программы Красноярского края «Развитие образования»)	4 595,0	3 676,0	3 676,0
154	094	2	02	29	999	05	7568	150	Субсидии бюджетам муниципальных образований на увеличение охвата детей, обучающихся по дополнительным общеразвивающим программам, в рамках подпрограммы «Развитие дошкольного, общего и дополнительного образования» государственной программы Красноярского края «Развитие образования»	2 287,5	0,0	0,0
155	094	2	02	29	999	05	7607	150	Прочие субсидии бюджетам муниципальных районов (Субсидии бюджетам муниципальных образований на реализацию муниципальных программ развития субъектов малого и среднего предпринимательства в рамках подпрограммы «Развитие субъектов малого и среднего предпринимательства» государственной программы Красноярского края «Развитие малого и среднего предпринимательства и инновационной деятельности»)	1 004,7	1 004,7	1 004,7
156	094	2	02	29	999	05	7668	150	Субсидии бюджетам муниципальных образований края на реализацию муниципальных программ развития субъектов малого и среднего предпринимательства в целях предоставления грантовой поддержки на начало ведения предпринимательской деятельности в рамках подпрограммы «Развитие субъектов малого и среднего предпринимательства» государственной программы Красноярского края «Развитие малого и среднего предпринимательства и инновационной деятельности»	1 425,0	0,0	0,0
157	094	2	02	29	999	05	7840	150	Субсидии бюджетам муниципальных образований на осуществление (возмещение) расходов, направленных на развитие и повышение качества работы муниципальных учреждений, предоставление новых муниципальных услуг, повышение их качества, в рамках подпрограммы «Поддержка внедрения стандартов предоставления (оказания) муниципальных услуг и повышения качества жизни населения» государственной программы Красноярского края «Содействие развитию местного самоуправления»	7 424,8	0,0	0,0
158	000	2	02	30	000	00	0000	150	Субвенции бюджетам бюджетной системы Российской Федерации	611 195,4	557 423,3	564 685,8
159	094	2	02	30	024	00	0000	150	Субвенции местным бюджетам на выполнение передаваемых полномочий субъектов Российской Федерации	605 626,4	551 742,4	558 908,2
160	094	2	02	30	024	05	0000	150	Субвенции бюджетам муниципальных районов на выполнение передаваемых полномочий субъектов Российской Федерации	605 626,4	551 742,4	558 908,2
161	094	2	02	30	024	05	0289	150	Субвенции бюджетам муниципальных районов на выполнение передаваемых полномочий субъектов Российской Федерации (Субвенции бюджетам муниципальных образований на организацию и осуществление деятельности по опеке и попечительству в отношении совершеннолетних граждан, а также в сфере патронажа (в соответствии с Законом края от 11 июля 2019 года № 7-2988) в рамках подпрограммы «Повышение качества и доступности социальных услуг» государственной программы Красноярского края «Развитие системы социальной поддержки граждан»)	1 344,8	1 306,9	1 306,9
162	094	2	02	30	024	05	7408	150	Субвенции бюджетам муниципальных районов на выполнение передаваемых полномочий субъектов Российской Федерации (Субвенции бюджетам муниципальных образований на обеспечение государственных гарантий реализации прав на получение общедоступного и бесплатного дошкольного образования в муниципальных дошкольных образовательных организациях, находящихся на территории края, общедоступного и бесплатного дошкольного образования в муниципальных общеобразовательных организациях, находящихся на территории края, в части обеспечения деятельности административно-хозяйственного, учебно-вспомогательного персонала и иных категорий работников образовательных организаций, участвующих в реализации общеобразовательных программ в соответствии с федеральными государственными образовательными стандартами, в рамках подпрограммы «Развитие дошкольного, общего и дополнительного образования» государственной программы Красноярского края «Развитие образования»)	47 623,8	45 831,7	45 831,7

163	094	2	02	30	024	05	7409	150	Субвенции бюджетам муниципальных районов на выполнение передаваемых полномочий субъектов Российской Федерации (Субвенции бюджетам муниципальных образований на обеспечение государственных гарантий реализации прав на получение общедоступного и бесплатного начального общего, основного общего, среднего общего образования в муниципальных общеобразовательных организациях, находящихся на территории края, обеспечение дополнительного образования детей в муниципальных общеобразовательных организациях, находящихся на территории края, в части обеспечения деятельности административно-хозяйственного, учебно-вспомогательного персонала и иных категорий работников образовательных организаций, участвующих в реализации общеобразовательных программ в соответствии с федеральными государственными образовательными стандартами, в рамках подпрограммы «Развитие дошкольного, общего и дополнительного образования» государственной программы Красноярского края «Развитие образования»)	69 529,9	67 373,7	67 373,7
164	094	2	02	30	024	05	7429	150	Субвенции бюджетам муниципальных районов на выполнение передаваемых полномочий субъектов Российской Федерации (Субвенции бюджетам муниципальных образований на осуществление государственных полномочий по осуществлению уведомительной регистрации коллективных договоров и территориальных соглашений и контроля за их выполнением (в соответствии с Законом края от 30 января 2014 года № 6-2056) по министерству экономики и регионального развития Красноярского края в рамках непрограммных расходов отдельных органов исполнительной власти)	52,0	50,2	50,2
165	094	2	02	30	024	05	7514	150	Субвенции бюджетам муниципальных районов на выполнение передаваемых полномочий субъектов Российской Федерации (Субвенции бюджетам муниципальных образований на выполнение государственных полномочий по созданию и обеспечению деятельности административных комиссий (в соответствии с Законом края от 23 апреля 2009 года № 8-3170) в рамках непрограммных расходов органов судебной власти)	111,3	108,7	108,7
166	094	2	02	30	024	05	7517	150	Субвенции бюджетам муниципальных районов на выполнение передаваемых полномочий субъектов Российской Федерации (Субвенции бюджетам муниципальных районов и муниципальных округов края на выполнение отдельных государственных полномочий по решению вопросов поддержки сельскохозяйственного производства (в соответствии с Законом края от 27 декабря 2005 года № 17-4397) в рамках подпрограммы «Обеспечение реализации государственной программы и прочие мероприятия» государственной программы Красноярского края «Развитие сельского хозяйства и регулирование рынков сельскохозяйственной продукции, сырья и продовольствия»)	4 515,3	4 389,1	4 389,1
167	094	2	02	30	024	05	7518	150	Субвенции бюджетам муниципальных районов на выполнение передаваемых полномочий субъектов Российской Федерации (Субвенции бюджетам муниципальных образований края на выполнение отдельных государственных полномочий по организации мероприятий при осуществлении деятельности по обращению с животными без владельцев (в соответствии с Законом края от 13 июня 2013 года № 4-1402) в рамках подпрограммы «Охрана природных комплексов и объектов» государственной программы Красноярского края «Охрана окружающей среды, воспроизводство природных ресурсов»)	725,2	404,2	404,2
168	094	2	02	30	024	05	7519	150	Субвенции бюджетам муниципальных районов на выполнение передаваемых полномочий субъектов Российской Федерации (Субвенции бюджетам муниципальных образований на осуществление государственных полномочий в области архивного дела, переданных органам местного самоуправления Красноярского края (в соответствии с Законом края от 21 декабря 2010 года № 11-5564), в рамках подпрограммы «Развитие архивного дела» государственной программы Красноярского края «Развитие культуры и туризма»)	137,4	133,9	133,9
169	094	2	02	30	024	05	7552	150	Субвенции бюджетам муниципальных районов на выполнение передаваемых полномочий субъектов Российской Федерации (Субвенции бюджетам муниципальных образований на осуществление государственных полномочий по организации и осуществлению деятельности по опеке и попечительству (в соответствии с Законом края от 20 декабря 2007 года № 4-1089) в рамках подпрограммы «Государственная поддержка детей-сирот, расширение практики применения семейных форм воспитания» государственной программы Красноярского края «Развитие образования»)	5 010,2	4 341,3	4 341,3
170	094	2	02	30	024	05	7554	150	Субвенции бюджетам муниципальных районов на выполнение передаваемых полномочий субъектов Российской Федерации (Субвенции бюджетам муниципальных образований на исполнение государственных полномочий по осуществлению присмотра и ухода за детьми-инвалидами, детьми-сиротами и детьми, оставшимися без попечения родителей, а также за детьми с туберкулезной интоксикацией, обучающимися в муниципальных образовательных организациях, реализующих образовательную программу дошкольного образования, без взимания родительской платы (в соответствии с Законом края от 27 декабря 2005 года № 17-4379) в рамках подпрограммы «Развитие дошкольного, общего и дополнительного образования» государственной программы Красноярского края «Развитие образования»)	771,0	771,0	771,0
171	094	2	02	30	024	05	7564	150	Субвенции бюджетам муниципальных районов на выполнение передаваемых полномочий субъектов Российской Федерации (Субвенции бюджетам муниципальных образований на обеспечение государственных гарантий реализации прав на получение общедоступного и бесплатного начального общего, основного общего, среднего общего образования в муниципальных общеобразовательных организациях, находящихся на территории края, обеспечение дополнительного образования детей в муниципальных общеобразовательных организациях, находящихся на территории края, за исключением обеспечения деятельности административно-хозяйственного, учебно-вспомогательного персонала и иных категорий работников образовательных организаций, участвующих в реализации общеобразовательных программ в соответствии с федеральными государственными образовательными стандартами, в рамках подпрограммы «Развитие дошкольного, общего и дополнительного образования» государственной программы Красноярского края «Развитие образования»)	290 365,7	273 025,2	273 025,2
172	094	2	02	30	024	05	7566	150	Субвенции бюджетам муниципальных районов на выполнение передаваемых полномочий субъектов Российской Федерации (Субвенции бюджетам муниципальных образований на обеспечение бесплатным питанием обучающихся в муниципальных и частных общеобразовательных организациях по имеющим государственную аккредитацию основным общеобразовательным программам (в соответствии с Законом края от 27 декабря 2005 года № 17-4377) в рамках подпрограммы «Развитие дошкольного, общего и дополнительного образования» государственной программы Красноярского края «Развитие образования»)	20 175,7	19 958,8	19 958,8
173	094	2	02	30	024	05	7570	150	Субвенции бюджетам муниципальных районов на выполнение передаваемых полномочий субъектов Российской Федерации (Субвенции бюджетам муниципальных образований на реализацию отдельных мер по обеспечению ограничения платы граждан за коммунальные услуги (в соответствии с Законом края от 1 декабря 2014 года № 7-2839) в рамках подпрограммы «Обеспечение доступности платы граждан в условиях развития жилищных отношений» государственной программы Красноярского края «Реформирование и модернизация жилищно-коммунального хозяйства и повышение энергетической эффективности»)	5 744,0	5 744,0	5 744,0
174	094	2	02	30	024	05	7577	150	Субвенции бюджетам муниципальных районов на выполнение передаваемых полномочий субъектов Российской Федерации (Субвенции бюджетам муниципальных образований на компенсацию выпадающих доходов энергоснабжающих организаций, связанных с применением государственных регулируемых цен (тарифов) на электрическую энергию, вырабатываемую дизельными электростанциями на территории Красноярского края для населения (в соответствии с Законом края от 20 декабря 2012 года № 3-963), в рамках подпрограммы «Энергоэффективность и развитие энергетики» государственной программы Красноярского края «Реформирование и модернизация жилищно-коммунального хозяйства и повышение энергетической эффективности»)	9 302,1	8 714,7	8 714,7

175	094	2	02	30	024	05	7587	150	Субвенции бюджетам муниципальных районов на выполнение передаваемых полномочий субъектов Российской Федерации (Субвенции бюджетам муниципальных образований на обеспечение жилыми помещениями детей-сирот и детей, оставшихся без попечения родителей, лиц из числа детей-сирот и детей, оставшихся без попечения родителей, лиц, которые относились к категории детей-сирот и детей, оставшихся без попечения родителей, лиц из числа детей-сирот и детей, оставшихся без попечения родителей, и достигли возраста 23 лет (в соответствии с Законом края от 24 декабря 2009 года № 9-4225) в рамках подпрограммы «Улучшение жилищных условий отдельных категорий граждан» государственной программы Красноярского края «Создание условий для обеспечения доступным и комфортным жильем граждан»)	28 685,8	17 914,2	25 080,0
176	094	2	02	30	024	05	7588	150	Субвенции бюджетам муниципальных районов на выполнение передаваемых полномочий субъектов Российской Федерации (Субвенции бюджетам муниципальных образований на обеспечение государственных гарантий реализации прав на получение общедоступного и бесплатного дошкольного образования в муниципальных дошкольных образовательных организациях, находящихся на территории края, общедоступного и бесплатного дошкольного образования в муниципальных общеобразовательных организациях, находящихся на территории края, за исключением обеспечения деятельности административно-хозяйственного, учебно-вспомогательного персонала и иных категорий работников образовательных организаций, участвующих в реализации общеобразовательных программ в соответствии с федеральными государственными образовательными стандартами, в рамках подпрограммы «Развитие дошкольного, общего и дополнительного образования» государственной программы Красноярского края «Развитие образования»)	83 323,8	69 455,3	69 455,3
177	094	2	02	30	024	05	7601	150	Субвенции бюджетам муниципальных районов на выполнение передаваемых полномочий субъектов Российской Федерации (Субвенции бюджетам муниципальных районов на реализацию государственных полномочий по расчету и предоставлению дотаций на выравнивание бюджетной обеспеченности поселений, входящих в состав муниципального района края (в соответствии с Законом края от 29 ноября 2005 года № 16-4081), в рамках подпрограммы «Создание условий для эффективного и ответственного управления муниципальными финансами, повышения устойчивости бюджетов муниципальных образований» государственной программы Красноярского края «Управление государственными финансами»)	29 315,4	23 452,3	23 452,3
178	094	2	02	30	024	05	7604	150	Субвенции бюджетам муниципальных районов на выполнение передаваемых полномочий субъектов Российской Федерации (Субвенции бюджетам муниципальных образований на осуществление государственных полномочий по созданию и обеспечению деятельности комиссий по делам несовершеннолетних и защите их прав (в соответствии с Законом края от 26 декабря 2006 года № 21-5589) по министерству финансов Красноярского края в рамках непрограммных расходов отдельных органов исполнительной власти)	1 727,1	1 676,6	1 676,6
179	094	2	02	30	024	05	7649	150	Субвенции бюджетам муниципальных образований на осуществление государственных полномочий по организации и обеспечению отдыха и оздоровления детей (в соответствии с Законом края от 19 апреля 2018 года № 5-1533) в рамках подпрограммы «Развитие дошкольного, общего и дополнительного образования» государственной программы Красноярского края «Развитие образования»)	6 941,4	6 872,8	6 872,8
180	094	2	02	30	024	05	7846	150	Субвенции бюджетам муниципальных районов на выполнение передаваемых полномочий субъектов Российской Федерации (Субвенции бюджетам муниципальных образований на осуществление отдельных государственных полномочий по обеспечению предоставления меры социальной поддержки гражданам, достигшим возраста 23 лет и старше, имевшим в соответствии с федеральным законодательством статус детей-сирот, детей, оставшихся без попечения родителей, лиц из числа детей-сирот и детей, оставшихся без попечения родителей (в соответствии с Законом края от 8 июля 2021 года № 11-5284), в рамках подпрограммы «Улучшение жилищных условий отдельных категорий граждан» государственной программы Красноярского края «Создание условий для обеспечения доступным и комфортным жильем граждан»)	224,5	217,8	217,8
181	094	2	02	30	029	00	0000	150	Субвенции бюджетам на компенсацию части платы, взимаемой с родителей (законных представителей) за присмотр и уход за детьми, посещающими образовательные организации, реализующие образовательные программы дошкольного образования	3 066,3	3 066,3	3 066,3
182	094	2	02	30	029	05	0000	150	Субвенции бюджетам муниципальных образований по предоставлению компенсации родителям (законным представителям) детей, посещающих образовательные организации, реализующие образовательную программу дошкольного образования (в соответствии с Законом края от 29 марта 2007 года № 22-6015)	3 066,3	3 066,3	3 066,3
183	094	2	02	35	118	00	0000	150	Субвенции бюджетам на осуществление первичного воинского учета органами местного самоуправления поселений, муниципальных и городских округов	2 501,1	2 612,9	2 709,8
184	094	2	02	35	118	05	0000	150	Субвенции бюджетам муниципальных районов на осуществление первичного воинского учета на территориях, где отсутствуют военные комиссариаты	2 501,1	2 612,9	2 709,8
185	094	2	02	35	120	00	0000	150	Субвенции бюджетам на осуществление полномочий по составлению (изменению) списков кандидатов в присяжные заседатели федеральных судов общей юрисдикции в Российской Федерации	1,6	1,7	1,5
186	094	2	02	35	120	05	0000	150	Субвенции бюджетам муниципальных районов на осуществление полномочий по составлению (изменению) списков кандидатов в присяжные заседатели федеральных судов общей юрисдикции в Российской Федерации	1,6	1,7	1,5
187	000	2	02	40	000	00	0000	150	Иные межбюджетные трансферты	128 610,6	56 007,0	56 007,0
188	094	2	02	40	014	00	0000	150	Межбюджетные трансферты, передаваемые бюджетам муниципальных образований на осуществление части полномочий по решению вопросов местного значения в соответствии с заключенными соглашениями	98 089,7	21 694,4	21 694,4
189	094	2	02	40	014	05	0000	150	Межбюджетные трансферты, передаваемые бюджетам муниципальных районов из бюджетов поселений на осуществление части полномочий по решению вопросов местного значения в соответствии с заключенными соглашениями	98 089,7	21 694,4	21 694,4
190	094	2	02	45	179	00	0000	150	Иные межбюджетные трансферты бюджетам муниципальных образований на обеспечение деятельности советников директора по воспитанию и взаимодействию с детскими общественными объединениями в общеобразовательных организациях в рамках подпрограммы «Развитие дошкольного, общего и дополнительного образования» государственной программы Красноярского края «Развитие образования»	255,6	4 197,3	4 197,3
191	094	2	02	45	179	05	0000	150	Иные межбюджетные трансферты бюджетам муниципальных образований на обеспечение деятельности советников директора по воспитанию и взаимодействию с детскими общественными объединениями в общеобразовательных организациях в рамках подпрограммы «Развитие дошкольного, общего и дополнительного образования» государственной программы Красноярского края «Развитие образования»	255,6	4 197,3	4 197,3
192	000	2	02	45	303	00	0000	150	Ежемесячное денежное вознаграждение за классное руководство педагогическим работникам государственных и муниципальных общеобразовательных организаций в рамках подпрограммы «Развитие дошкольного, общего и дополнительного образования» государственной программы Красноярского края «Развитие образования»	30 115,3	30 115,3	30 115,3
193	094	2	02	45	303	05	0000	150	Ежемесячное денежное вознаграждение за классное руководство педагогическим работникам государственных и муниципальных образовательных организаций, реализующих образовательные программы начального общего образования, образовательные программы основного общего образования, образовательные программы среднего общего образования, в рамках подпрограммы «Развитие дошкольного, общего и дополнительного образования» государственной программы Красноярского края «Развитие образования»	30 115,3	30 115,3	30 115,3

194	094	2	02	45	519	00	0000	150	Иные межбюджетные трансферты бюджетам муниципальных образований на государственную поддержку лучших работников сельских учреждений культуры в рамках подпрограммы «Обеспечение реализации государственной программы и прочие мероприятия» государственной программы Красноярского края «Развитие культуры и туризма»	150,0	0,0	0,0
195	094	2	02	45	519	05	0000	150	Иные межбюджетные трансферты бюджетам муниципальных образований на государственную поддержку лучших сельских учреждений культуры в рамках подпрограммы «Обеспечение реализации государственной программы и прочие мероприятия» государственной программы Красноярского края «Развитие культуры и туризма»	150,0	0,0	0,0
196	000	2	02	49	999	05	0000	150	Иные межбюджетные трансферты бюджетам муниципальных образований края	66 280,4	6 753,2	2 199,8
197	094	2	02	49	999	05	0853	150	Иные межбюджетные трансферты бюджетам муниципальных образований на финансовое обеспечение (возмещение) расходов, связанных с предоставлением мер социальной поддержки в сфере дошкольного и общего образования детям из семей лиц, принимающих участие в специальной военной операции, по министерству образования Красноярского края в рамках непрограммных расходов отдельных органов исполнительной власти	649,7	0,0	0,0
198	094	2	02	49	999	05	1011	150	Резервный фонд Правительства Красноярского края в рамках непрограммных расходов отдельных органов исполнительной власти	42 839,7	0,0	0,0
199	094	2	02	49	999	05	5299	150	Иные межбюджетные трансферты бюджетам муниципальных образований на обустройство и восстановление воинских захоронений в рамках подпрограммы «Поддержка муниципальных проектов по благоустройству территорий и повышению активности населения в решении вопросов местного значения» государственной программы Красноярского края «Содействие развитию местного самоуправления»	0,0	301,8	0,0
200	094	2	02	49	999	05	7412	150	Иные межбюджетные трансферты бюджетам муниципальных образований края на обеспечение первичных мер пожарной безопасности в рамках подпрограммы «Предупреждение, спасение, помощь населению в чрезвычайных ситуациях» государственной программы Красноярского края «Защита от чрезвычайных ситуаций природного и техногенного характера и обеспечение безопасности населения»	3 299,7	1 979,8	2 199,8
201	094	2	02	49	999	05	7418	150	Иные межбюджетные трансферты бюджетам муниципальных образований на поддержку физкультурно-спортивных клубов по месту жительства в рамках подпрограммы «Развитие массовой физической культуры и спорта» государственной программы Красноярского края «Развитие физической культуры и спорта»	1 015,6	0,0	0,0
202	094	2	02	49	999	05	7484	150	Иные межбюджетные трансферты бюджетам муниципальных образований на создание (реконструкцию) и капитальный ремонт культурно-досуговых учреждений в сельской местности в рамках подпрограммы «Обеспечение реализации	1 900,0	4 471,6	0,0
203	094	2	02	49	999	05	7555	150	Иные межбюджетные трансферты бюджетам муниципальных образований на реализацию мероприятий по неспецифической профилактике инфекций, передающихся иксодовыми клещами, путем организации и проведения акарицидных обработок наиболее посещаемых населением участков территории природных очагов клещевых инфекций в рамках подпрограммы «Профилактика заболеваний и формирование здорового образа жизни. Развитие первичной медико-санитарной помощи, паллиативной помощи и совершенствование системы лекарственного обеспечения» государственной программы Красноярского края «Развитие здравоохранения»	291,6	0,0	0,0
204	094	2	02	49	999	05	7641	150	Иные межбюджетные трансферты бюджетам муниципальных образований на поддержку самообложения граждан для решения вопросов местного значения в рамках отдельных мероприятий государственной программы Красноярского края «Содействие развитию местного самоуправления»	4 258,6	0,0	0,0
205	,	2	02	49	999	05	7666	150	Иные межбюджетные трансферты бюджетам муниципальных образований на благоустройство кладбищ в рамках подпрограммы «Поддержка муниципальных проектов по благоустройству территорий и повышению активности населения в решении вопросов местного значения» государственной программы Красноярского края «Содействие развитию местного самоуправления»	2 985,0	0,0	0,0
206	094	2	02	49	999	05	7745	150	Иные межбюджетные трансферты бюджетам муниципальных образований за содействие развитию налогового потенциала в рамках подпрограммы «Содействие развитию налогового потенциала муниципальных образований» государственной программы Красноярского края	992,5	0,0	0,0
207	094	2	02	49	999	05	7749	150	Иные межбюджетные трансферты бюджетам муниципальных образований на реализацию проектов по решению вопросов местного значения, осуществляемых непосредственно населением на территории населенного пункта, в рамках подпрограммы «Поддержка муниципальных проектов по благоустройству территорий и повышению активности населения в решении вопросов местного значения» государственной программы Красноярского края «Содействие развитию местного самоуправления»	248,0	0,0	0,0
208	094	2	02	49	999	05	7845	150	Иные межбюджетные трансферты бюджетам муниципальных образований на устройство плоскостных спортивных сооружений в сельской местности в рамках подпрограммы «Развитие массовой физической культуры и спорта» государственной программы Красноярского края «Развитие физической культуры и спорта»	7 800,0	0,0	0,0
209	000	2	07	00	000	00	0000	150	ПРОЧИЕ БЕЗВОЗМЕЗДНЫЕ ПОСТУПЛЕНИЯ	34 400,0	0,0	0,0
210	000	2	07	05	000	05	0000	150	Прочие безвозмездные поступления в бюджеты муниципальных районов	34 400,0	0,0	0,0
211	094	2	07	05	030	05	0000	150	Прочие безвозмездные поступления в бюджеты муниципальных районов	34 400,0	0,0	0,0
212	000	2	19	00	000	00	0000	150	ВОЗВРАТ ОСТАТКОВ СУБСИДИЙ, СУБВЕНЦИЙ И ИНЫХ МЕЖБЮДЖЕТНЫХ ТРАНСФЕРТОВ, ИМЕЮЩИХ ЦЕЛЕВОЕ НАЗНАЧЕНИЕ, ПРОШЛЫХ ЛЕТ	-43,5	0,0	0,0
213	094	2	19	60	010	05	0000	150	Возврат прочих остатков субсидий, субвенций и иных межбюджетных трансфертов, имеющих целевое назначение, прошлых лет из бюджетов муниципальных районов	-43,5	0,0	0,0
									ВСЕГО ДОХОДОВ	1 594 841,6	1 226 201,9	1 230 441,1

Приложение № 3
к решению Ермаковского районного
Совета депутатов
от «17» августа 2023 г. № 34-205б
Приложение № 3
к решению Ермаковского районного
Совета депутатов
от «16» декабря 2022 г. № 27-149р

Распределение бюджетных ассигнований по разделам и подразделам бюджетной классификации расходов бюджетов Российской Федерации на 2023 год и плановый период 2024 - 2025 годов

№ строки	Наименование показателя бюджетной классификации	Раздел, подраздел	Сумма на 2023 год	Сумма на 2024 год	Сумма на 2025 год
	1	2	3	4	5
1	ОБЩЕГОСУДАРСТВЕННЫЕ ВОПРОСЫ	0100	83 095,6	58 879,9	40 386,9
2	Функционирование высшего должностного лица субъекта Российской Федерации и муниципального образования	0102	2 125,5	1 648,5	1 318,8
3	Функционирование законодательных (представительных) органов государственной власти и представительных органов муниципальных образований	0103	4 884,3	3 653,5	3 353,5
4	Функционирование Правительства Российской Федерации, высших исполнительных органов государственной власти субъектов Российской Федерации, местных администраций	0104	46 218,7	33 319,7	15 456,6
5	Судебная система	0105	1,6	1,7	1,5

6	Обеспечение деятельности финансовых, налоговых и таможенных органов и органов финансового (финансово-бюджетного) надзора	0106	12 715,1	9 791,3	9 791,3
7	Резервные фонды	0111	375,2	150,0	150,0
8	Другие общегосударственные вопросы	0113	16 775,2	10 315,2	10 315,2
9	НАЦИОНАЛЬНАЯ ОБОРОНА	0200	2 501,1	2 612,9	2 709,8
10	Мобилизационная и вневойсковая подготовка	0203	2 501,1	2 612,9	2 709,8
11	НАЦИОНАЛЬНАЯ БЕЗОПАСНОСТЬ И ПРАВООХРАНИТЕЛЬНАЯ ДЕЯТЕЛЬНОСТЬ	0300	9 467,1	5 736,7	5 956,7
12	Гражданская оборона	0309	5 973,5	3 756,9	3 756,9
13	Защита населения и территории от чрезвычайных ситуаций природного и техногенного характера, пожарная безопасность	0310	3 493,6	1 979,8	2 199,8
14	НАЦИОНАЛЬНАЯ ЭКОНОМИКА	0400	97 557,2	25 719,0	25 731,6
15	Сельское хозяйство и рыболовство	0405	4 604,0	4 475,3	4 475,3
16	Водное хозяйство	0406	65 349,3	183,0	183,0
17	Транспорт	0408	24 096,0	19 276,8	19 276,8
18	Дорожное хозяйство (дорожные фонды)	0409	248,4	216,3	228,9
19	Другие вопросы в области национальной экономики	0412	3 259,5	1 567,6	1 567,6
20	ЖИЛИЩНО-КОММУНАЛЬНОЕ ХОЗЯЙСТВО	0500	144 119,7	17 376,7	17 074,5
21	Жилищное хозяйство	0501	1 256,4	533,0	533,0
22	Коммунальное хозяйство	0502	64 643,8	14 458,7	14 458,7
23	Благоустройство	0503	51 119,5	2 346,6	2 044,8
24	Другие вопросы в области жилищно-коммунального хозяйства	0505	27 100,0	38,4	38,0
25	ОХРАНА ОКРУЖАЮЩЕЙ СРЕДЫ	0600	736,5	318,0	318,0
26	Охрана объектов растительного и животного мира и среды их обитания	0603	636,5	318,0	318,0
27	Другие вопросы в области охраны окружающей среды	0605	100,0	0,0	0,0
28	ОБРАЗОВАНИЕ	0700	928 273,5	816 423,7	821 841,0
29	Дошкольное образование	0701	140 639,8	119 235,5	124 060,5
30	Общее образование	0702	651 617,7	583 793,5	584 385,8
31	Дополнительное образование детей	0703	71 233,1	61 441,1	61 441,1
32	Молодежная политика	0707	9 408,3	4 796,8	4 796,8
33	Другие вопросы в области образования	0709	55 374,6	47 156,8	47 156,8
34	КУЛЬТУРА, КИНЕМАТОГРАФИЯ	0800	149 978,2	109 740,5	105 269,2
35	Культура	0801	101 152,0	73 949,3	69 478,0
36	Другие вопросы в области культуры, кинематографии	0804	48 826,2	35 791,2	35 791,2
37	ЗДРАВООХРАНЕНИЕ	0900	291,6	0,0	0,0
38	Другие вопросы в области здравоохранения	0909	291,6	0,0	0,0
39	СОЦИАЛЬНАЯ ПОЛИТИКА	1000	68 829,2	56 773,7	64 034,6
40	Пенсионное обеспечение	1001	1 281,6	0,0	0,0
41	Социальное обеспечение населения	1003	35 186,7	34 931,9	35 205,3
42	Охрана семьи и детства	1004	31 016,1	20 534,9	27 522,4
43	Другие вопросы в области социальной политики	1006	1 344,8	1 306,9	1 306,9
44	ФИЗИЧЕСКАЯ КУЛЬТУРА И СПОРТ	1100	33 489,1	12 745,3	12 745,3
45	Физическая культура	1101	903,5	641,7	641,7
46	Массовый спорт	1102	32 585,6	12 103,6	12 103,6
47	ОБСЛУЖИВАНИЕ ГОСУДАРСТВЕННОГО (МУНИЦИПАЛЬНОГО) ДОЛГА	1300	5,0	0,0	0,0
48	Обслуживание государственного (муниципального) внутреннего долга	1301	5,0	0,0	0,0
49	МЕЖБЮДЖЕТНЫЕ ТРАНСФЕРТЫ ОБЩЕГО ХАРАКТЕРА БЮДЖЕТАМ БЮДЖЕТНОЙ СИСТЕМЫ РОССИЙСКОЙ ФЕДЕРАЦИИ	1400	118 210,8	104 771,5	103 892,7
50	Дотации на выравнивание бюджетной обеспеченности субъектов Российской Федерации и муниципальных образований	1401	56 080,3	44 864,0	44 864,0
51	Прочие межбюджетные трансферты общего характера	1403	62 130,5	59 907,5	59 028,7
52	Условно утвержденные расходы			15 104,0	30 480,8
Всего			1 636 554,6	1 226 201,9	1 230 441,1

Приложение № 4
к решению Ермаковского районного
Совета депутатов
от «17» августа 2023 г. № 34-205в
Приложение № 4
к решению Ермаковского районного
Совета депутатов
от «16» декабря 2022 г. № 27-149р

Ведомственная структура расходов районного бюджета на 2023 год и плановый период 2024-2025 годов

(тыс. рублей)

№ строки	Наименование главных распорядителей и наименование показателей бюджетной классификации	Код ведомства	Раздел, подраздел	Целевая статья	Вид расходов	Сумма на 2023 год	Сумма на 2024 год	Сумма на 2025 год
	1	2	3	4	5	6	7	8
1	ЕРМАКОВСКИЙ РАЙОННЫЙ СОВЕТ ДЕПУТАТОВ	005				4 884,3	3 653,5	3 353,5
2	ОБЩЕГОСУДАРСТВЕННЫЕ ВОПРОСЫ	005	0100			4 884,3	3 653,5	3 353,5
3	Функционирование законодательных (представительных) органов государственной власти и представительных органов муниципальных образований	005	0103			4 884,3	3 653,5	3 353,5
4	Непрограммные расходы представительного органа местного самоуправления Ермаковского района	005	0103	7500000000		4 884,3	3 653,5	3 353,5
5	Функционирование Ермаковского районного Совета депутатов	005	0103	7510000000		4 884,3	3 653,5	3 353,5
6	Руководство и управление в сфере установленных функций органов местного самоуправления в рамках непрограммных расходов представительного органа местного самоуправления	005	0103	7510080210		2 405,4	1 762,0	1 462,0
7	Расходы на выплаты персоналу в целях обеспечения выполнения функций государственными (муниципальными) органами, казенными учреждениями, органами управления государственными внебюджетными фондами	005	0103	7510080210	100	1 656,3	1 451,3	1 151,3
8	Расходы на выплаты персоналу государственных (муниципальных) органов	005	0103	7510080210	120	1 656,3	1 451,3	1 151,3
9	Закупка товаров, работ и услуг для государственных (муниципальных) нужд	005	0103	7510080210	200	747,0	308,7	308,7
10	Иные закупки товаров, работ и услуг для обеспечения государственных (муниципальных) нужд	005	0103	7510080210	240	747,0	308,7	308,7
11	Иные бюджетные ассигнования	005	0103	7510080210	800	2,1	2,0	2,0
12	Уплата налогов, сборов и иных платежей	005	0103	7510080210	850	2,1	2,0	2,0
13	Председатель представительного органа района в рамках непрограммных расходов представительного органа местного самоуправления	005	0103	7510080230		1 888,8	1 511,0	1 511,0
14	Расходы на выплаты персоналу в целях обеспечения выполнения функций государственными (муниципальными) органами, казенными учреждениями, органами управления государственными внебюджетными фондами	005	0103	7510080230	100	1 888,8	1 511,0	1 511,0
15	Расходы на выплаты персоналу государственных (муниципальных) органов	005	0103	7510080230	120	1 888,8	1 511,0	1 511,0
16	Оплата труда работников органов местного самоуправления не относящихся к должностям муниципальной службы в рамках непрограммных расходов представительного органа местного самоуправления	005	0103	7510080270		475,6	380,5	380,5
17	Расходы на выплаты персоналу в целях обеспечения выполнения функций государственными (муниципальными) органами, казенными учреждениями, органами управления государственными внебюджетными фондами	005	0103	7510080270	100	475,6	380,5	380,5
18	Расходы на выплаты персоналу государственных (муниципальных) органов	005	0103	7510080270	120	475,6	380,5	380,5
19	Частичная компенсация расходов на повышение оплаты труда отдельным категориям работников бюджетной сферы Красноярского края, в рамках непрограммных расходов представительного органа местного самоуправления	005	0103	75100Т7240		18,4	0,0	0,0

20	Расходы на выплаты персоналу в целях обеспечения выполнения функций государственными (муниципальными) органами, казенными учреждениями, органами управления государственными внебюджетными фондами	005	0103	75100T7240	100	18,4	0,0	0,0
21	Расходы на выплаты персоналу государственных (муниципальных) органов	005	0103	75100T7240	120	18,4	0,0	0,0
22	Частичная компенсация расходов на повышение оплаты труда отдельным категориям работников бюджетной сферы Красноярского края, в рамках непрограммных расходов представительного органа местного самоуправления	005	0103	75100M7240		96,1	0,0	0,0
23	Расходы на выплаты персоналу в целях обеспечения выполнения функций государственными (муниципальными) органами, казенными учреждениями, органами управления государственными внебюджетными фондами	005	0103	75100M7240	100	96,1	0,0	0,0
24	Расходы на выплаты персоналу государственных (муниципальных) органов	005	0103	75100M7240	120	96,1	0,0	0,0
25	АДМИНИСТРАЦИЯ ЕРМАКОВСКОГО РАЙОНА	009				364 484,0	121 331,8	105 319,9
26	ОБЩЕГОСУДАРСТВЕННЫЕ ВОПРОСЫ	009	0100			62 048,4	38 123,6	19 930,6
27	Функционирование высшего должностного лица субъекта Российской Федерации и муниципального образования	009	0102			2 125,5	1 648,5	1 318,8
28	Непрограммные расходы представительного органа местного самоуправления Ермаковского района	009	0102	7600000000		2 125,5	1 648,5	1 318,8
29	Функционирование Ермаковского районного Совета депутатов	009	0102	7610000000		2 125,5	1 648,5	1 318,8
30	Руководство и управление в сфере установленных функций органов местного самоуправления в рамках непрограммных расходов администрации Ермаковского района	009	0102	7610080210		2 060,6	1 648,5	1 318,8
31	Расходы на выплаты персоналу в целях обеспечения выполнения функций государственными (муниципальными) органами, казенными учреждениями, органами управления государственными внебюджетными фондами	009	0102	7610080210	100	2 060,6	1 648,5	1 318,8
32	Расходы на выплаты персоналу государственных (муниципальных) органов	009	0102	7610080210	120	2 060,6	1 648,5	1 318,8
33	Частичная компенсация расходов на повышение оплаты труда отдельным категориям работников бюджетной сферы Красноярского края, в рамках непрограммных расходов администрации Ермаковского района	009	0102	76100M7240		64,9	0,0	0,0
34	Расходы на выплаты персоналу в целях обеспечения выполнения функций государственными (муниципальными) органами, казенными учреждениями, органами управления государственными внебюджетными фондами	009	0102	76100M7240	100	64,9	0,0	0,0
35	Расходы на выплаты персоналу государственных (муниципальных) органов	009	0102	76100M7240	120	64,9	0,0	0,0
36	Функционирование Правительства Российской Федерации, высших исполнительных органов государственной власти субъектов Российской Федерации, местных администраций	009	0104			46 218,7	33 319,7	15 456,6
37	Непрограммные расходы органов местного самоуправления Ермаковского района	009	0104	7600000000		46 218,7	33 319,7	15 456,6
38	Функционирование администрации Ермаковского района	009	0104	7610000000		46 218,7	33 319,7	15 456,6
39	Осуществление государственных полномочий по осуществлению уведомительной регистрации коллективных договоров и территориальных соглашений и контроля за их выполнением по администрации Ермаковского района в рамках непрограммных расходов органов местного самоуправления	009	0104	7610074290		52,0	50,2	50,2
40	Расходы на выплаты персоналу в целях обеспечения выполнения функций государственными (муниципальными) органами, казенными учреждениями, органами управления государственными внебюджетными фондами	009	0104	7610074290	100	49,9	48,1	48,1
41	Расходы на выплаты персоналу государственных (муниципальных) органов	009	0104	7610074290	120	49,9	48,1	48,1
42	Закупка товаров, работ и услуг для государственных (муниципальных) нужд	009	0104	7610074290	200	2,1	2,1	2,1
43	Иные закупки товаров, работ и услуг для обеспечения государственных (муниципальных) нужд	009	0104	7610074290	240	2,1	2,1	2,1
44	Обеспечение жилыми помещениями детей-сирот и детей, оставшихся без попечения родителей, лиц из числа детей-сирот и детей, оставшихся без попечения родителей, лиц, которые относились к категории детей-сирот и детей, оставшихся без попечения родителей, лиц из числа детей-сирот и детей, оставшихся без попечения родителей, и достигли возраста 23 лет (в соответствии с Законом края от 24 декабря 2009 года № 9-4225), в рамках непрограммных расходов органов местного самоуправления	009	0104	7610075870		736,0	445,6	623,9
45	Расходы на выплаты персоналу в целях обеспечения выполнения функций государственными (муниципальными) органами, казенными учреждениями, органами управления государственными внебюджетными фондами	009	0104	7610075870	100	710,9	430,7	603,1
46	Расходы на выплаты персоналу государственных (муниципальных) органов	009	0104	7610075870	120	710,9	430,7	603,1
47	Закупка товаров, работ и услуг для государственных (муниципальных) нужд	009	0104	7610075870	200	25,1	14,9	20,8
48	Иные закупки товаров, работ и услуг для обеспечения государственных (муниципальных) нужд	009	0104	7610075870	240	25,1	14,9	20,8
49	Осуществление государственных полномочий по созданию и обеспечению деятельности комиссий по делам несовершеннолетних и защите их прав по администрации Ермаковского района в рамках непрограммных расходов органов местного самоуправления	009	0104	7610076040		1 727,1	1 676,6	1 676,6
50	Расходы на выплаты персоналу в целях обеспечения выполнения функций государственными (муниципальными) органами, казенными учреждениями, органами управления государственными внебюджетными фондами	009	0104	7610076040	100	1 676,2	1 602,8	1 602,8
51	Расходы на выплаты персоналу государственных (муниципальных) органов	009	0104	7610076040	120	1 676,2	1 602,8	1 602,8
52	Закупка товаров, работ и услуг для государственных (муниципальных) нужд	009	0104	7610076040	200	50,9	73,8	73,8
53	Иные закупки товаров, работ и услуг для обеспечения государственных (муниципальных) нужд	009	0104	7610076040	240	50,9	73,8	73,8
54	Содействие развитию налогового потенциала в рамках непрограммных расходов органов местного самоуправления	009	0104	7610077450		257,0	0,0	0,0
55	Закупка товаров, работ и услуг для государственных (муниципальных) нужд	009	0104	7610077450	200	257,0	0,0	0,0
56	Иные закупки товаров, работ и услуг для обеспечения государственных (муниципальных) нужд	009	0104	7610077450	240	257,0	0,0	0,0
57	Осуществление государственных полномочий по обеспечению предоставления меры социальной поддержки гражданам, достигшим возраста 23 лет и старше, имевшим в соответствии с федеральным законодательством статус детей-сирот, детей, оставшихся без попечения родителей, лиц из числа детей-сирот и детей, оставшихся без попечения родителей (в соответствии с Законом края от 8 июля 2021 года № 11-5284) по администрации Ермаковского района в рамках непрограммных расходов органов местного самоуправления	009	0104	7610078460		224,5	217,8	217,8
58	Расходы на выплаты персоналу в целях обеспечения выполнения функций государственными (муниципальными) органами, казенными учреждениями, органами управления государственными внебюджетными фондами	009	0104	7610078460	100	218,3	211,6	211,6
59	Расходы на выплаты персоналу государственных (муниципальных) органов	009	0104	7610078460	120	218,3	211,6	211,6
60	Закупка товаров, работ и услуг для государственных (муниципальных) нужд	009	0104	7610078460	200	6,2	6,2	6,2
61	Иные закупки товаров, работ и услуг для обеспечения государственных (муниципальных) нужд	009	0104	7610078460	240	6,2	6,2	6,2
62	Руководство и управление в сфере установленных функций органов местного самоуправления в рамках непрограммных расходов администрации Ермаковского района	009	0104	7610080210		36 099,1	26 129,5	11 088,1
63	Расходы на выплаты персоналу в целях обеспечения выполнения функций государственными (муниципальными) органами, казенными учреждениями, органами управления государственными внебюджетными фондами	009	0104	7610080210	100	29 894,0	23 993,2	9 951,8
64	Расходы на выплаты персоналу государственных (муниципальных) органов	009	0104	7610080210	120	29 894,0	23 993,2	9 951,8
65	Закупка товаров, работ и услуг для государственных (муниципальных) нужд	009	0104	7610080210	200	5 733,5	2 136,3	1 136,3
66	Иные закупки товаров, работ и услуг для обеспечения государственных (муниципальных) нужд	009	0104	7610080210	240	5 733,5	2 136,3	1 136,3
67	Иные бюджетные ассигнования	009	0104	7610080210	800	471,6	0,0	0,0
68	Исполнение судебных актов	009	0104	7610080210	830	5,0	0,0	0,0
69	Уплата налогов, сборов и иных платежей	009	0104	7610080210	850	466,6	0,0	0,0
70	Оплата труда работников органов местного самоуправления не относящихся к должностям муниципальной службы в рамках непрограммных расходов органов местного самоуправления	009	0104	7610080270		6 000,6	4 800,0	1 800,0
71	Расходы на выплаты персоналу в целях обеспечения выполнения функций государственными (муниципальными) органами, казенными учреждениями, органами управления государственными внебюджетными фондами	009	0104	7610080270	100	6 000,6	4 800,0	1 800,0
72	Расходы на выплаты персоналу государственных (муниципальных) органов	009	0104	7610080270	120	6 000,6	4 800,0	1 800,0
73	Частичная компенсация расходов на повышение оплаты труда отдельным категориям работников бюджетной сферы Красноярского края, в рамках непрограммных расходов органов местного самоуправления	009	0104	76100T7240		259,5	0,0	0,0
74	Расходы на выплаты персоналу в целях обеспечения выполнения функций государственными (муниципальными) органами, казенными учреждениями, органами управления государственными внебюджетными фондами	009	0104	76100T7240	100	259,5	0,0	0,0
75	Расходы на выплаты персоналу государственных (муниципальных) органов	009	0104	76100T7240	120	259,5	0,0	0,0
76	Частичная компенсация расходов на повышение оплаты труда отдельным категориям работников бюджетной сферы Красноярского края, в рамках непрограммных расходов органов местного самоуправления	009	0104	76100M7240		862,9	0,0	0,0
77	Расходы на выплаты персоналу в целях обеспечения выполнения функций государственными (муниципальными) органами, казенными учреждениями, органами управления государственными внебюджетными фондами	009	0104	76100M7240	100	862,9	0,0	0,0
78	Расходы на выплаты персоналу государственных (муниципальных) органов	009	0104	76100M7240	120	862,9	0,0	0,0
79	Судебная система	009	0105			1,6	1,7	1,5
80	Непрограммные расходы органов местного самоуправления Ермаковского района	009	0105	7600000000		1,6	1,7	1,5
81	Функционирование администрации Ермаковского района	009	0105	7610000000		1,6	1,7	1,5
82	Осуществление полномочий по составлению (изменению) списков кандидатов в присяжные заседатели федеральных судов общей юрисдикции в Российской Федерации в рамках непрограммных расходов органов местного самоуправления	009	0105	7610051200		1,6	1,7	1,5
83	Закупка товаров, работ и услуг для государственных (муниципальных) нужд	009	0105	7610051200	200	1,6	1,7	1,5

84	Иные закупки товаров, работ и услуг для обеспечения государственных (муниципальных) нужд	009	0105	7610051200	240	1,6	1,7	1,5
85	Резервные фонды	009	0111			375,2	150,0	150,0
86	Непрограммные расходы органов местного самоуправления Ермаковского района	009	0111	7600000000		375,2	150,0	150,0
87	Функционирование администрации Ермаковского района	009	0111	7610000000		375,2	150,0	150,0
88	Резервный фонд администрации Ермаковского района в рамках непрограммных расходов органов местного самоуправления	009	0111	7610081120		375,2	150,0	150,0
89	Иные бюджетные ассигнования	009	0111	7610081120	800	375,2	150,0	150,0
90	Резервные средства	009	0111	7610081120	870	375,2	150,0	150,0
91	Другие общегосударственные вопросы	009	0113			13 327,4	3 003,7	3 003,7
92	Муниципальная программа «Обеспечение безопасности жизнедеятельности населения территории Ермаковского района»	009	0113	5300000000		5,3	5,0	5,0
93	Подпрограмма «Профилактика терроризма и экстремизма на территории Ермаковского района»	009	0113	5330000000		5,3	5,0	5,0
94	Изготовление памяток, буклетов антитеррористической и антиэкстремистской направленности в рамках подпрограммы «Профилактика терроризма и экстремизма на территории Ермаковского района» муниципальной программы «Обеспечение безопасности жизнедеятельности населения территории Ермаковского района»	009	0113	5330084750		5,3	5,0	5,0
95	Закупка товаров, работ и услуг для государственных (муниципальных) нужд	009	0113	5330084750	200	5,3	5,0	5,0
96	Иные закупки товаров, работ и услуг для обеспечения государственных (муниципальных) нужд	009	0113	5330084750	240	5,3	5,0	5,0
97	Муниципальная программа «Развитие электронного муниципалитета в Ермаковском районе»	009	0113	5400000000		75,0	120,0	120,0
98	Отдельные мероприятия	009	0113	5490000000		75,0	120,0	120,0
99	Повышение квалификации, переподготовка муниципальных служащих, а также работников бюджетной сферы по программам информационная безопасность в рамках муниципальной программы «Развитие электронного муниципалитета в Ермаковском районе»	009	0113	5490083230		75,0	120,0	120,0
100	Закупка товаров, работ и услуг для государственных (муниципальных) нужд	009	0113	5490083230	200	75,0	120,0	120,0
101	Иные закупки товаров, работ и услуг для обеспечения государственных (муниципальных) нужд	009	0113	5490083230	240	75,0	120,0	120,0
102	Муниципальная программа «Управление муниципальным имуществом и земельными ресурсами Ермаковского района»	009	0113	6000000000		342,9	342,9	342,9
103	Отдельные мероприятия	009	0113	6090000000		342,9	342,9	342,9
104	Проведение рыночной оценки продаваемого имущества в рамках муниципальной программы «Управление муниципальным имуществом Ермаковского района»	009	0113	6090082510		50,0	50,0	50,0
105	Закупка товаров, работ и услуг для государственных (муниципальных) нужд	009	0113	6090082510	200	50,0	50,0	50,0
106	Иные закупки товаров, работ и услуг для обеспечения государственных (муниципальных) нужд	009	0113	6090082510	240	50,0	50,0	50,0
107	Проведение рыночной оценки права аренды имущества в рамках муниципальной программы «Управление муниципальным имуществом Ермаковского района»	009	0113	6090082520		50,0	50,0	50,0
108	Закупка товаров, работ и услуг для государственных (муниципальных) нужд	009	0113	6090082520	200	50,0	50,0	50,0
109	Иные закупки товаров, работ и услуг для обеспечения государственных (муниципальных) нужд	009	0113	6090082520	240	50,0	50,0	50,0
110	Проведение технической инвентаризации (изготовление техпаспортов) жилого муниципального недвижимого имущества в рамках муниципальной программы «Управление муниципальным имуществом Ермаковского района»	009	0113	6090082530		112,9	112,9	112,9
111	Закупка товаров, работ и услуг для государственных (муниципальных) нужд	009	0113	6090082530	200	112,9	112,9	112,9
112	Иные закупки товаров, работ и услуг для обеспечения государственных (муниципальных) нужд	009	0113	6090082530	240	112,9	112,9	112,9
113	Проведение технической инвентаризации (изготовление техпаспортов) не жилого муниципального недвижимого имущества в рамках муниципальной программы «Управление муниципальным имуществом Ермаковского района»	009	0113	6090082540		130,0	130,0	130,0
114	Закупка товаров, работ и услуг для государственных (муниципальных) нужд	009	0113	6090082540	200	130,0	130,0	130,0
115	Иные закупки товаров, работ и услуг для обеспечения государственных (муниципальных) нужд	009	0113	6090082540	240	130,0	130,0	130,0
116	Муниципальная программа «Создание условий для строительства социально значимых объектов, а так же обеспечения доступным и комфортным жильем граждан Ермаковского района Красноярского края»	009	0113	6100000000		3 798,6	2 515,0	2 515,0
117	Подпрограмма «Обеспечение реализации муниципальной программы»	009	0113	6130000000		3 798,6	2 515,0	2 515,0
118	Обеспечение деятельности (оказание услуг) подведомственных учреждений в рамках подпрограммы «Обеспечение реализации муниципальной программы» муниципальной программы Ермаковского района «Создание условий для строительства социально значимых объектов, а так же обеспечения доступным и комфортным жильем граждан Ермаковского района Красноярского края»	009	0113	6130080610		3 698,0	2 515,0	2 515,0
119	Расходы на выплаты персоналу в целях обеспечения выполнения функций государственными (муниципальными) органами, казенными учреждениями, органами управления государственными внебюджетными фондами	009	0113	6130080610	100	3 302,0	2 241,0	2 241,0
120	Расходы на выплаты персоналу казенных учреждений	009	0113	6130080610	110	3 302,0	2 241,0	2 241,0
121	Закупка товаров, работ и услуг для государственных (муниципальных) нужд	009	0113	6130080610	200	381,0	274,0	274,0
122	Иные закупки товаров, работ и услуг для обеспечения государственных (муниципальных) нужд	009	0113	6130080610	240	381,0	274,0	274,0
123	Иные бюджетные ассигнования	009	0113	6130080610	800	15,0	0,0	0,0
124	Уплата налогов, сборов и иных платежей	009	0113	6130080610	850	15,0	0,0	0,0
125	Частичная компенсация расходов на повышение оплаты труда отдельным категориям работников бюджетной сферы Красноярского края, в рамках подпрограммы «Обеспечение реализации муниципальной программы» муниципальной программы Ермаковского района «Создание условий для строительства социально значимых объектов, а так же обеспечения доступным и комфортным жильем граждан Ермаковского района Красноярского края»	009	0113	61300T7240		100,6	0,0	0,0
126	Расходы на выплаты персоналу в целях обеспечения выполнения функций государственными (муниципальными) органами, казенными учреждениями, органами управления государственными внебюджетными фондами	009	0113	61300T7240	100	100,6	0,0	0,0
127	Расходы на выплаты персоналу казенных учреждений	009	0113	61300T7240	110	100,6	0,0	0,0
128	Муниципальная программа Ермаковского района «Содействие развитию местного самоуправления»	009	0113	6200000000		9 083,4	0,0	0,0
129	Отдельные мероприятия	009	0113	6210000000		9 083,4	0,0	0,0
130	Расходы на осуществление (возмещение) расходов, направленных на создание безопасных и комфортных условий функционирования объектов муниципальной собственности, развитие муниципальных учреждений в рамках муниципальной программы Ермаковского района «Содействие развитию местного самоуправления»	009	0113	6210088460		9 083,4	0,0	0,0
131	Закупка товаров, работ и услуг для государственных (муниципальных) нужд	009	0113	6210088460	200	9 083,4	0,0	0,0
132	Иные закупки товаров, работ и услуг для обеспечения государственных (муниципальных) нужд	009	0113	6210088460	240	9 083,4	0,0	0,0
133	Муниципальная программа «Защита прав потребителей в Ермаковском районе»	009	0113	6700000000		7,2	5,8	5,8
134	Отдельные мероприятия	009	0113	6790000000		7,2	5,8	5,8
135	Публикация в средствах массовой информации, информационно-справочных материалов по вопросам защиты прав потребителей в различных сферах деятельности в рамках муниципальной программы «Защита прав потребителей в Ермаковском районе»	009	0113	6790084970		7,2	5,8	5,8
136	Закупка товаров, работ и услуг для государственных (муниципальных) нужд	009	0113	6790084970	200	7,2	5,8	5,8
137	Иные закупки товаров, работ и услуг для обеспечения государственных (муниципальных) нужд	009	0113	6790084970	240	7,2	5,8	5,8
138	Муниципальная программа «Профилактика преступлений и иных правонарушений на территории муниципального образования Ермаковский район»	009	0113	6800000000		15,0	15,0	15,0
139	Подпрограмма «Противодействие распространению алкоголизма, наркомании»	009	0113	6850000000		15,0	15,0	15,0
140	Изготовление и размещение в общественных местах наружной рекламы по проблемам предупреждения наркомании, пропаганде здорового образа жизни в рамках подпрограммы «Противодействие распространению алкоголизма, наркомании» муниципальной программы «Профилактика преступлений и иных правонарушений на территории муниципального образования Ермаковский район»	009	0113	6850084780		10,0	10,0	10,0
141	Закупка товаров, работ и услуг для государственных (муниципальных) нужд	009	0113	6850084780	200	10,0	10,0	10,0
142	Иные закупки товаров, работ и услуг для обеспечения государственных (муниципальных) нужд	009	0113	6850084780	240	10,0	10,0	10,0
143	Разработка листовок антинаркотического содержания, направленных на предупреждение наркомании и употребления алкогольной и спиртосодержащей продукции несовершеннолетними, содействие их распространению в рамках подпрограммы «Противодействие распространению алкоголизма, наркомании» муниципальной программы «Профилактика преступлений и иных правонарушений на территории муниципального образования Ермаковский район»	009	0113	6850084790		5,0	5,0	5,0
144	Закупка товаров, работ и услуг для государственных (муниципальных) нужд	009	0113	6850084790	200	5,0	5,0	5,0
145	Иные закупки товаров, работ и услуг для обеспечения государственных (муниципальных) нужд	009	0113	6850084790	240	5,0	5,0	5,0
146	НАЦИОНАЛЬНАЯ БЕЗОПАСНОСТЬ И ПРАВООХРАНИТЕЛЬНАЯ ДЕЯТЕЛЬНОСТЬ	009	0300			5 973,5	3 756,9	3 756,9
147	Гражданская оборона	009	0309			5 973,5	3 756,9	3 756,9

148	Муниципальная программа «Обеспечение безопасности жизнедеятельности населения территории Ермаковского района»	009	0309	5300000000		5 973,5	3 756,9	3 756,9
149	Подпрограмма «Обеспечение деятельности МКУ "ЕДДС Ермаковского района»	009	0309	5310000000		5 973,5	3 756,9	3 756,9
150	Частичное финансирование (возмещение) расходов на содержание единых дежурно-диспетчерских служб в рамках подпрограммы "Обеспечение деятельности МКУ "ЕДДС Ермаковского района" муниципальной программы "Обеспечение безопасности жизнедеятельности населения территории Ермаковского района"	009	0309	53100S4130		51,6	0,0	0,0
151	Закупка товаров, работ и услуг для государственных (муниципальных) нужд	009	0309	53100S4130	200	51,6	0,0	0,0
152	Иные закупки товаров, работ и услуг для обеспечения государственных (муниципальных) нужд	009	0309	53100S4130	240	51,6	0,0	0,0
153	Обеспечение деятельности (оказание услуг) подведомственных учреждений в рамках подпрограммы «Обеспечение деятельности МКУ "ЕДДС Ермаковского района" муниципальной программы «Обеспечение безопасности жизнедеятельности населения территории Ермаковского района»	009	0309	5310080610		5 700,9	3 756,9	3 756,9
154	Расходы на выплаты персоналу в целях обеспечения выполнения функций государственными (муниципальными) органами, казенными учреждениями, органами управления государственными внебюджетными фондами	009	0309	5310080610	100	5 457,3	3 568,5	3 568,5
155	Расходы на выплаты персоналу казенных учреждений	009	0309	5310080610	110	5 457,3	3 568,5	3 568,5
156	Закупка товаров, работ и услуг для государственных (муниципальных) нужд	009	0309	5310080610	200	243,1	188,4	188,4
157	Иные закупки товаров, работ и услуг для обеспечения государственных (муниципальных) нужд	009	0309	5310080610	240	243,1	188,4	188,4
158	Иные бюджетные ассигнования	009	0309	5310080610	800	0,5	0,0	0,0
159	Уплата налогов, сборов и иных платежей	009	0309	5310080610	850	0,5	0,0	0,0
160	Частичная компенсация расходов на повышение оплаты труда отдельным категориям работников бюджетной сферы Красноярского края, в рамках подпрограммы «Обеспечение деятельности МКУ "ЕДДС Ермаковского района" муниципальной программы «Обеспечение безопасности жизнедеятельности населения территории Ермаковского района»	009	0309	53100T7240		221,0	0,0	0,0
161	Расходы на выплаты персоналу в целях обеспечения выполнения функций государственными (муниципальными) органами, казенными учреждениями, органами управления государственными внебюджетными фондами	009	0309	53100T7240	100	221,0	0,0	0,0
162	Расходы на выплаты персоналу казенных учреждений	009	0309	53100T7240	110	221,0	0,0	0,0
163	НАЦИОНАЛЬНАЯ ЭКОНОМИКА	009	0400			75 089,7	25 719,0	25 731,6
164	Сельское хозяйство и рыболовство	009	0405			4 604,0	4 475,3	4 475,3
165	Муниципальная программа «Развитие сельского хозяйства и регулирования рынков сельскохозяйственной продукции, сырья и продовольствия в Ермаковском районе»	009	0405	5900000000		4 604,0	4 475,3	4 475,3
166	Подпрограмма «Поддержка малых форм хозяйствования и прочие мероприятия»	009	0405	5910000000		4 604,0	4 475,3	4 475,3
167	Выполнение отдельных государственных полномочий по решению вопросов поддержки сельскохозяйственного производства в рамках подпрограммы «Поддержка малых форм хозяйствования и прочие мероприятия» муниципальной программы Ермаковского района «Развитие сельского хозяйства и регулирования рынков сельскохозяйственной продукции, сырья и продовольствия в Ермаковском районе»	009	0405	5910075170		4 515,3	4 389,1	4 389,1
168	Расходы на выплаты персоналу в целях обеспечения выполнения функций государственными (муниципальными) органами, казенными учреждениями, органами управления государственными внебюджетными фондами	009	0405	5910075170	100	4 181,2	4 055,0	4 055,0
169	Расходы на выплаты персоналу государственных (муниципальных) органов	009	0405	5910075170	120	4 181,2	4 055,0	4 055,0
170	Закупка товаров, работ и услуг для государственных (муниципальных) нужд	009	0405	5910075170	200	334,1	334,1	334,1
171	Иные закупки товаров, работ и услуг для обеспечения государственных (муниципальных) нужд	009	0405	5910075170	240	334,1	334,1	334,1
172	Выполнение отдельных государственных полномочий по организации проведения мероприятий по отлову и содержанию безнадзорных животных в рамках подпрограммы «Поддержка малых форм хозяйствования и прочие мероприятия» муниципальной программы Ермаковского района «Развитие сельского хозяйства и регулирования рынков сельскохозяйственной продукции, сырья и продовольствия в Ермаковском районе»	009	0405	5910075180		88,7	86,2	86,2
173	Расходы на выплаты персоналу в целях обеспечения выполнения функций государственными (муниципальными) органами, казенными учреждениями, органами управления государственными внебюджетными фондами	009	0405	5910075180	100	82,6	80,5	80,5
174	Расходы на выплаты персоналу государственных (муниципальных) органов	009	0405	5910075180	120	82,6	80,5	80,5
175	Закупка товаров, работ и услуг для государственных (муниципальных) нужд	009	0405	5910075180	200	6,1	5,7	5,7
176	Иные закупки товаров, работ и услуг для обеспечения государственных (муниципальных) нужд	009	0405	5910075180	240	6,1	5,7	5,7
177	Водное хозяйство	009	0406			42 881,8	183,0	183,0
178	Муниципальная программа «Обеспечение безопасности жизнедеятельности населения территории Ермаковского района»	009	0406	5300000000		42,1	183,0	183,0
179	Подпрограмма «Обеспечение безопасности гидротехнических сооружений»	009	0406	5320000000		42,1	183,0	183,0
180	Страхование гражданской ответственности собственника гидротехнических сооружений в рамках подпрограммы «Обеспечение безопасности гидротехнических сооружений» муниципальной программы «Обеспечение безопасности жизнедеятельности населения территории Ермаковского района»	009	0406	5320084700		42,1	36,0	36,0
181	Закупка товаров, работ и услуг для государственных (муниципальных) нужд	009	0406	5320084700	200	42,1	36,0	36,0
182	Иные закупки товаров, работ и услуг для обеспечения государственных (муниципальных) нужд	009	0406	5320084700	240	42,1	36,0	36,0
183	Оплата услуг эксплуатирующей организации в рамках подпрограммы «Обеспечение безопасности гидротехнических сооружений» муниципальной программы «Обеспечение безопасности жизнедеятельности населения территории Ермаковского района»	009	0406	5320084710		0,0	147,0	147,0
184	Закупка товаров, работ и услуг для государственных (муниципальных) нужд	009	0406	5320084710	200	0,0	147,0	147,0
185	Иные закупки товаров, работ и услуг для обеспечения государственных (муниципальных) нужд	009	0406	5320084710	240	0,0	147,0	147,0
186	Непрограммные расходы органов местного самоуправления Ермаковского района	009	0406	7600000000		42 839,7	0,0	0,0
187	Функционирование администрации Ермаковского района	009	0406	7610000000		42 839,7	0,0	0,0
188	Резервный фонд Правительства Красноярского края, в рамках непрограммных расходов органов местного самоуправления	009	0406	7610010110		42 839,7	0,0	0,0
189	Закупка товаров, работ и услуг для государственных (муниципальных) нужд	009	0406	7610010110	200	42 839,7	0,0	0,0
190	Иные закупки товаров, работ и услуг для обеспечения государственных (муниципальных) нужд	009	0406	7610010110	240	42 839,7	0,0	0,0
191	Транспорт	009	0408			24 096,0	19 276,8	19 276,8
192	Муниципальная программа Ермаковского района «Развитие транспортной системы Ермаковского района»	009	0408	5800000000		24 096,0	19 276,8	19 276,8
193	Подпрограмма «Развитие транспортного комплекса в Ермаковском районе»	009	0408	5810000000		24 096,0	19 276,8	19 276,8
194	Субсидии организациям автомобильного пассажирского транспорта района на компенсацию расходов, возникающих в результате небольшой интенсивности пассажиропотоков по межмуниципальным маршрутам, в рамках подпрограммы «Развитие транспортного комплекса в Ермаковском районе» муниципальной программы Ермаковского района «Развитие транспортной системы Ермаковского района»	009	0408	5810085230		24 096,0	19 276,8	19 276,8
195	Иные бюджетные ассигнования	009	0408	5810085230	800	24 096,0	19 276,8	19 276,8
196	Субсидии юридическим лицам (кроме некоммерческих организаций), индивидуальным предпринимателям, физическим лицам - производителям товаров, работ, услуг	009	0408	5810085230	810	24 096,0	19 276,8	19 276,8
197	Дорожное хозяйство (дорожные фонды)	009	0409			248,4	216,3	228,9
198	Муниципальная программа Ермаковского района «Развитие транспортной системы Ермаковского района»	009	0409	5800000000		248,4	216,3	228,9
199	Подпрограмма «Муниципальный районный дорожный фонд МО "Ермаковский район"»	009	0409	5830000000		248,4	216,3	228,9
200	Содержание автомобильных дорог, в рамках подпрограммы "Муниципальный районный дорожный фонд МО "Ермаковский район" муниципальной программы Ермаковского района «Развитие транспортной системы Ермаковского района»	009	0409	5830080550		248,4	216,3	228,9
201	Закупка товаров, работ и услуг для государственных (муниципальных) нужд	009	0409	5830080550	200	248,4	216,3	228,9
202	Иные закупки товаров, работ и услуг для обеспечения государственных (муниципальных) нужд	009	0409	5830080550	240	248,4	216,3	228,9
203	Другие вопросы в области национальной экономики	009	0412			3 259,5	1 567,6	1 567,6
204	Муниципальная программа Ермаковского района «Поддержка и развитие малого и среднего предпринимательства в Ермаковском районе»	009	0412	5700000000		2 657,8	1 184,7	1 184,7
205	Отдельные мероприятия	009	0412	5790000000		2 657,8	1 184,7	1 184,7
206	Предоставление субсидии на реализацию муниципальных программ развития субъектов малого и среднего предпринимательства, в рамках муниципальной программы «Поддержка и развитие малого и среднего предпринимательства в Ермаковском районе»	009	0412	57900S6070		1 057,6	1 057,6	1 057,6
207	Иные бюджетные ассигнования	009	0412	57900S6070	800	1 057,6	1 057,6	1 057,6
208	Субсидии юридическим лицам (кроме некоммерческих организаций), индивидуальным предпринимателям, физическим лицам - производителям товаров, работ, услуг	009	0412	57900S6070	810	1 057,6	1 057,6	1 057,6
209	Предоставление субсидии на реализацию инвестиционных проектов субъектами малого и среднего предпринимательства в приоритетных отраслях, в рамках муниципальной программы «Поддержка и развитие малого и среднего предпринимательства в Ермаковском районе»	009	0412	57900S6610		85,2	77,1	77,1

210	Иные бюджетные ассигнования	009	0412	57900S6610	800	85,2	77,1	77,1
211	Субсидии юридическим лицам (кроме некоммерческих организаций), индивидуальным предпринимателям, физическим лицам - производителям товаров, работ, услуг	009	0412	57900S6610	810	85,2	77,1	77,1
212	Предоставление субсидии на реализацию муниципальных программ развития субъектов малого и среднего предпринимательства, в целях предоставления грантовой поддержки на начало ведения предпринимательской деятельности, в рамках муниципальной программы «Поддержка и развитие малого и среднего предпринимательства в Ермаковском районе»	009	0412	57900S6680		1 515,0	50,0	50,0
213	Иные бюджетные ассигнования	009	0412	57900S6680	800	1 515,0	50,0	50,0
214	Субсидии юридическим лицам (кроме некоммерческих организаций), индивидуальным предпринимателям, физическим лицам - производителям товаров, работ, услуг	009	0412	57900S6680	810	1 515,0	50,0	50,0
215	Муниципальная программа «Управление муниципальным имуществом и земельными ресурсами Ермаковского района»	009	0412	6000000000		382,9	382,9	382,9
216	Отдельные мероприятия	009	0412	6090000000		382,9	382,9	382,9
217	Межевание земельных участков в рамках муниципальной программы «Управление муниципальным имуществом Ермаковского района»	009	0412	6090082560		382,9	382,9	382,9
218	Закупка товаров, работ и услуг для государственных (муниципальных) нужд	009	0412	6090082560	200	382,9	382,9	382,9
219	Иные закупки товаров, работ и услуг для обеспечения государственных (муниципальных) нужд	009	0412	6090082560	240	382,9	382,9	382,9
220	Муниципальная программа «Создание условий для строительства социально значимых объектов, а так же обеспечения доступным и комфортным жильем граждан Ермаковского района Красноярского края»	009	0412	6100000000		218,8	0,0	0,0
221	Подпрограмма «Территориальное планирование Ермаковского района»	009	0412	6120000000		218,8	0,0	0,0
222	Подготовка генеральных планов городских и сельских поселений, разработка проектов планировки и межевания земельных участков для жилищного строительства, формирование и постановка земельных участков на кадастровый учет в рамках подпрограммы "Территориальное планирование Ермаковского района" муниципальной программы "Создание условий для строительства социально значимых объектов, а так же обеспечения доступным и комфортным жильем граждан Ермаковского района Красноярского края"	009	0412	61200S4660		173,6	0,0	0,0
223	Закупка товаров, работ и услуг для государственных (муниципальных) нужд	009	0412	61200S4660	200	173,6	0,0	0,0
224	Иные закупки товаров, работ и услуг для обеспечения государственных (муниципальных) нужд	009	0412	61200S4660	240	173,6	0,0	0,0
225	Подготовка описаний местоположения границ населенных пунктов и территориальных зон по Красноярскому краю, в рамках подпрограммы "Территориальное планирование Ермаковского района" муниципальной программы "Создание условий для строительства социально значимых объектов, а так же обеспечения доступным и комфортным жильем граждан Ермаковского района Красноярского края"	009	0412	61200S5050		45,2	0,0	0,0
226	Закупка товаров, работ и услуг для государственных (муниципальных) нужд	009	0412	61200S5050	200	45,2	0,0	0,0
227	Иные закупки товаров, работ и услуг для обеспечения государственных (муниципальных) нужд	009	0412	61200S5050	240	45,2	0,0	0,0
228	ЖИЛИЩНО-КОММУНАЛЬНОЕ ХОЗЯЙСТВО	009	0500			141 500,6	17 376,7	17 074,5
229	Жилищное хозяйство	009	0501			1 256,4	533,0	533,0
230	Муниципальная программа «Создание условий для строительства социально значимых объектов, а так же обеспечения доступным и комфортным жильем граждан Ермаковского района Красноярского края»	009	0501	6100000000		1 226,2	533,0	533,0
231	Подпрограмма «Комплексное развитие жилищного строительства, систем социальной и коммунальной инфраструктуры Ермаковского района»	009	0501	6110000000		525,0	0,0	0,0
232	Содержание муниципального имущества, в рамках подпрограммы "Комплексное развитие жилищного строительства, систем социальной и коммунальной инфраструктуры Ермаковского района" муниципальной программы Ермаковского района "Создание условий для строительства социально значимых объектов, а также обеспечения доступным и комфортным жильем граждан Ермаковского района Красноярского края"	009	0501	6110085740		525,0	0,0	0,0
233	Закупка товаров, работ и услуг для государственных (муниципальных) нужд	009	0501	6110085740	200	525,0	0,0	0,0
234	Иные закупки товаров, работ и услуг для обеспечения государственных (муниципальных) нужд	009	0501	6110085740	240	525,0	0,0	0,0
235	Подпрограмма «Капитальный ремонт объектов муниципального жилищного фонда Ермаковского района»	009	0501	6140000000		701,2	533,0	533,0
236	Капитальный ремонт жилого фонда в рамках подпрограммы «Капитальный ремонт объектов муниципального жилищного фонда Ермаковского района» муниципальной программы Ермаковского района «Создание условий для строительства социально значимых объектов, а так же обеспечения доступным и комфортным жильем граждан Ермаковского района Красноярского края»	009	0501	6140083930		616,6	468,0	468,0
237	Закупка товаров, работ и услуг для государственных (муниципальных) нужд	009	0501	6140083930	200	616,0	468,0	468,0
238	Иные закупки товаров, работ и услуг для обеспечения государственных (муниципальных) нужд	009	0501	6140083930	240	616,0	468,0	468,0
239	Иные бюджетные ассигнования	009	0501	6140083930	800	0,6	0,0	0,0
240	Уплата налогов, сборов и иных платежей	009	0501	6140083930	850	0,6	0,0	0,0
241	Текущий ремонт жилого фонда в рамках подпрограммы «Капитальный ремонт объектов муниципального жилищного фонда Ермаковского района» муниципальной программы Ермаковского района «Создание условий для строительства социально значимых объектов, а так же обеспечения доступным и комфортным жильем граждан Ермаковского района Красноярского края»	009	0501	6140084090		31,9	25,0	25,0
242	Закупка товаров, работ и услуг для государственных (муниципальных) нужд	009	0501	6140084090	200	31,9	25,0	25,0
243	Иные закупки товаров, работ и услуг для обеспечения государственных (муниципальных) нужд	009	0501	6140084090	240	31,9	25,0	25,0
244	Оплата за услуги по сбору и начислению платы за наем муниципального жилого фонда в рамках подпрограммы «Капитальный ремонт объектов муниципального жилищного фонда Ермаковского района» муниципальной программы Ермаковского района «Создание условий для строительства социально значимых объектов, а так же обеспечения доступным и комфортным жильем граждан Ермаковского района Красноярского края»	009	0501	6140084100		52,7	40,0	40,0
245	Закупка товаров, работ и услуг для государственных (муниципальных) нужд	009	0501	6140084100	200	52,7	40,0	40,0
246	Иные закупки товаров, работ и услуг для обеспечения государственных (муниципальных) нужд	009	0501	6140084100	240	52,7	40,0	40,0
247	Непрограммные расходы представительного органа местного самоуправления Ермаковского района	009	0501	7600000000		30,2	0,0	0,0
248	Функционирование Ермаковского районного Совета депутатов	009	0501	7610000000		30,2	0,0	0,0
249	Содержание муниципального имущества в рамках непрограммных расходов органов местного самоуправления	009	0501	7610080920		30,2	0,0	0,0
250	Закупка товаров, работ и услуг для государственных (муниципальных) нужд	009	0501	7610080920	200	28,4	0,0	0,0
251	Иные закупки товаров, работ и услуг для обеспечения государственных (муниципальных) нужд	009	0501	7610080920	240	28,4	0,0	0,0
252	Иные бюджетные ассигнования	009	0501	7610080920	800	1,8	0,0	0,0
253	Исполнение судебных актов	009	0501	7610080920	830	1,8	0,0	0,0
254	Коммунальное хозяйство	009	0502			64 643,8	14 458,7	14 458,7
255	Муниципальная программа Ермаковского района «Реформирование и модернизация жилищно-коммунального хозяйства и повышение энергетической эффективности Ермаковского района»	009	0502	5200000000		22 184,1	14 458,7	14 458,7
256	Подпрограмма «Модернизация жилищно-коммунального хозяйства Ермаковского района»	009	0502	5210000000		138,0	0,0	0,0
257	Содержание муниципального имущества в рамках подпрограммы «Модернизация жилищно-коммунального хозяйства Ермаковского района» муниципальной программы Ермаковского района «Реформирование и модернизация жилищно-коммунального хозяйства и повышение энергетической эффективности Ермаковского района»	009	0502	5210085740		138,0	0,0	0,0
258	Закупка товаров, работ и услуг для государственных (муниципальных) нужд	009	0502	5210085740	200	138,0	0,0	0,0
259	Иные закупки товаров, работ и услуг для обеспечения государственных (муниципальных) нужд	009	0502	5210085740	240	138,0	0,0	0,0
260	Отдельные мероприятия	009	0502	5290000000		22 046,1	14 458,7	14 458,7
261	Реализация отдельных мер по обеспечению ограничения платы граждан за коммунальные услуги в рамках отдельных мероприятий муниципальной программы Ермаковского района «Реформирование и модернизация жилищно-коммунального хозяйства и повышение энергетической эффективности Ермаковского района»	009	0502	5290075700		5 744,0	5 744,0	5 744,0
262	Иные бюджетные ассигнования	009	0502	5290075700	800	5 744,0	5 744,0	5 744,0
263	Субсидии юридическим лицам (кроме некоммерческих организаций), индивидуальным предпринимателям, физическим лицам - производителям товаров, работ, услуг	009	0502	5290075700	810	5 744,0	5 744,0	5 744,0
264	Компенсация выпадающих доходов энергоснабжающих организаций, связанных с применением государственных регулируемых цен (тарифов) на электрическую энергию, вырабатываемую дизельными электростанциями на территории Красноярского края для населения, в рамках отдельных мероприятий муниципальной программы Ермаковского района «Реформирование и модернизация жилищно-коммунального хозяйства и повышение энергетической эффективности Ермаковского района»	009	0502	5290075770		9 302,1	8 714,7	8 714,7
265	Иные бюджетные ассигнования	009	0502	5290075770	800	9 302,1	8 714,7	8 714,7
266	Субсидии юридическим лицам (кроме некоммерческих организаций), индивидуальным предпринимателям, физическим лицам - производителям товаров, работ, услуг	009	0502	5290075770	810	9 302,1	8 714,7	8 714,7

267	Возмещение затрат организаций, осуществляющих сбор и вывоз жидких бытовых отходов и (или) услуги по водоотведению на территории Ермаковского района, возникших вследствие транспортировки до очистных сооружений пгт. Шушенское в рамках отдельных мероприятий муниципальной программы Ермаковского района «Реформирование и модернизация жилищно-коммунального хозяйства и повышение энергетической эффективности Ермаковского района»	009	0502	5290085700		7 000,0	0,0	0,0
268	Иные бюджетные ассигнования	009	0502	5290085700	800	7 000,0	0,0	0,0
269	Субсидии юридическим лицам (кроме некоммерческих организаций), индивидуальным предпринимателям, физическим лицам - производителям товаров, работ, услуг	009	0502	5290085700	810	7 000,0	0,0	0,0
270	Муниципальная программа «Создание условий для строительства социально значимых объектов, а так же обеспечения доступным и комфортным жильем граждан Ермаковского района Красноярского края»	009	0502	6100000000		42 459,7	0,0	0,0
271	Подпрограмма «Комплексное развитие жилищного строительства, систем социальной и коммунальной инфраструктуры Ермаковского района»	009	0502	6110000000		42 459,7	0,0	0,0
272	Подготовка технического плана сооружения водопровод микрорайона Северный 1 этап, микрорайона Аэродромный 2,3 этапы, в рамках подпрограммы "Комплексное развитие жилищного строительства, систем социальной и коммунальной инфраструктуры Ермаковского района" муниципальной программы Ермаковского района "Создание условий для строительства социально значимых объектов, а также обеспечения доступным и комфортным жильем граждан Ермаковского района Красноярского края"	009	0502	6110084810		300,0	0,0	0,0
273	Закупка товаров, работ и услуг для государственных (муниципальных) нужд	009	0502	6110084810	200	300,0	0,0	0,0
274	Иные закупки товаров, работ и услуг для обеспечения государственных (муниципальных) нужд	009	0502	6110084810	240	300,0	0,0	0,0
275	Разработка ПСД на капитальный ремонт с прохождением государственной экспертизы проекта, в рамках подпрограммы "Комплексное развитие жилищного строительства, систем социальной и коммунальной инфраструктуры Ермаковского района" муниципальной программы Ермаковского района "Создание условий для строительства социально значимых объектов, а также обеспечения доступным и комфортным жильем граждан Ермаковского района Красноярского края"	009	0502	6110084820		1 244,6	0,0	0,0
276	Закупка товаров, работ и услуг для государственных (муниципальных) нужд	009	0502	6110084820	200	1 244,6	0,0	0,0
277	Иные закупки товаров, работ и услуг для обеспечения государственных (муниципальных) нужд	009	0502	6110084820	240	1 244,6	0,0	0,0
278	Строительство муниципальных объектов коммунальной и транспортной инфраструктуры, в рамках подпрограммы "Комплексное развитие жилищного строительства, систем социальной и коммунальной инфраструктуры Ермаковского района" муниципальной программы Ермаковского района "Создание условий для строительства социально значимых объектов, а также обеспечения доступным и комфортным жильем граждан Ермаковского района Красноярского края"	009	0502	61100S4610		40 915,1	0,0	0,0
279	Закупка товаров, работ и услуг для государственных (муниципальных) нужд	009	0502	61100S4610	200	237,6	0,0	0,0
280	Иные закупки товаров, работ и услуг для обеспечения государственных (муниципальных) нужд	009	0502	61100S4610	240	237,6	0,0	0,0
281	Капитальные вложения в объекты государственной (муниципальной) собственности	009	0502	61100S4610	400	40 677,5	0,0	0,0
282	Бюджетные инвестиции	009	0502	61100S4610	410	40 677,5	0,0	0,0
283	Благоустройство	009	0503			48 500,4	2 346,6	2 044,8
284	Муниципальная программа «Создание условий для строительства социально значимых объектов, а так же обеспечения доступным и комфортным жильем граждан Ермаковского района Красноярского края»	009	0503	6100000000		48 209,1	301,8	0,0
285	Подпрограмма «Комплексное развитие жилищного строительства, систем социальной и коммунальной инфраструктуры Ермаковского района»	009	0503	6110000000		48 209,1	301,8	0,0
286	Осуществление авторского надзора по реализации комплексных проектов по благоустройству, в рамках подпрограммы "Комплексное развитие жилищного строительства, систем социальной и коммунальной инфраструктуры Ермаковского района" муниципальной программы Ермаковского района "Создание условий для строительства социально значимых объектов, а также обеспечения доступным и комфортным жильем граждан Ермаковского района Красноярского края"	009	0503	6110087420		119,1	0,0	0,0
287	Закупка товаров, работ и услуг для государственных (муниципальных) нужд	009	0503	6110087420	200	119,1	0,0	0,0
288	Иные закупки товаров, работ и услуг для обеспечения государственных (муниципальных) нужд	009	0503	6110087420	240	119,1	0,0	0,0
289	Реализация комплексных проектов по благоустройству, в рамках подпрограммы "Комплексное развитие жилищного строительства, систем социальной и коммунальной инфраструктуры Ермаковского района" муниципальной программы Ермаковского района "Создание условий для строительства социально значимых объектов, а также обеспечения доступным и комфортным жильем граждан Ермаковского района Красноярского края"	009	0503	61100S7420		48 090,0	0,0	0,0
290	Закупка товаров, работ и услуг для государственных (муниципальных) нужд	009	0503	61100S7420	200	48 090,0	0,0	0,0
291	Иные закупки товаров, работ и услуг для обеспечения государственных (муниципальных) нужд	009	0503	61100S7420	240	48 090,0	0,0	0,0
292	Обустройство и восстановление воинских захоронений, в рамках подпрограммы "Комплексное развитие жилищного строительства, систем социальной и коммунальной инфраструктуры Ермаковского района" муниципальной программы Ермаковского района "Создание условий для строительства социально значимых объектов, а также обеспечения доступным и комфортным жильем граждан Ермаковского района Красноярского края"	009	0503	61100L2990		0,0	301,8	0,0
293	Закупка товаров, работ и услуг для государственных (муниципальных) нужд	009	0503	61100L2990	200	0,0	301,8	0,0
294	Иные закупки товаров, работ и услуг для обеспечения государственных (муниципальных) нужд	009	0503	61100L2990	240	0,0	301,8	0,0
295	Муниципальная программа «Обращение с твердыми коммунальными отходами на территории Ермаковского района»	009	0503	6600000000		291,3	2 044,8	2 044,8
296	Отдельные мероприятия	009	0503	6690000000		291,3	2 044,8	2 044,8
297	Осуществление части полномочий органов местного самоуправления по участию в организации деятельности по сбору, транспортированию, обработке, утилизации, обезвреживанию, захоронению твердых коммунальных отходов, в части содержания мест сбора, накопления, размещения отходов на территории муниципального образования в рамках муниципальной программы «Обращение с твердыми бытовыми отходами на территории Ермаковского района»	009	0503	6690084930		0,0	1 870,2	1 870,2
298	Закупка товаров, работ и услуг для государственных (муниципальных) нужд	009	0503	6690084930	200	0,0	1 870,2	1 870,2
299	Иные закупки товаров, работ и услуг для обеспечения государственных (муниципальных) нужд	009	0503	6690084930	240	0,0	1 870,2	1 870,2
300	Ликвидация не санкционированных свалок в рамках муниципальной программы «Обращение с твердыми коммунальными отходами на территории Ермаковского района»	009	0503	6690084940		291,3	174,6	174,6
301	Закупка товаров, работ и услуг для государственных (муниципальных) нужд	009	0503	6690084940	200	291,3	174,6	174,6
302	Иные закупки товаров, работ и услуг для обеспечения государственных (муниципальных) нужд	009	0503	6690084940	240	291,3	174,6	174,6
303	Другие вопросы в области жилищно-коммунального хозяйства	009	0505			27 100,0	38,4	38,0
304	Муниципальная программа Ермаковского района «Реформирование и модернизация жилищно-коммунального хозяйства и повышение энергетической эффективности Ермаковского района»	009	0505	5200000000		27 100,0	38,4	38,0
305	Подпрограмма «Модернизация жилищно-коммунального хозяйства Ермаковского района»	009	0505	5210000000		27 100,0	38,4	38,0
306	Расходы по реконструкции, капитальному ремонту находящихся в муниципальной собственности объектов коммунальной инфраструктуры, источников тепловой энергии и тепловых сетей, объектов электросетевого хозяйства и источников электрической энергии, а также на приобретение технологического оборудования, спецтехники для обеспечения функционирования систем теплоснабжения, электроснабжения, водоснабжения, водоотведения и очистки сточных вод в рамках подпрограммы «Модернизация жилищно-коммунального хозяйства Ермаковского района» муниципальной программы Ермаковского района «Реформирование и модернизация жилищно-коммунального хозяйства и повышение энергетической эффективности Ермаковского района»	009	0505	5210085710		27 100,0	0,0	0,0
307	Закупка товаров, работ и услуг для государственных (муниципальных) нужд	009	0505	5210085710	200	27 100,0	0,0	0,0
308	Иные закупки товаров, работ и услуг для обеспечения государственных (муниципальных) нужд	009	0505	5210085710	240	27 100,0	0,0	0,0
309	Финансирования расходов по капитальному ремонту, реконструкции находящихся в муниципальной собственности объектов коммунальной инфраструктуры, источников тепловой энергии и тепловых сетей, объектов электросетевого хозяйства и источников электрической энергии, а также на приобретение технологического оборудования, спецтехники для обеспечения функционирования систем теплоснабжения, электроснабжения, водоснабжения, водоотведения и очистки сточных вод в рамках подпрограммы «Модернизация жилищно-коммунального хозяйства Ермаковского района» муниципальной программы Ермаковского района «Реформирование и модернизация жилищно-коммунального хозяйства и повышение энергетической эффективности Ермаковского района»	009	0505	52100S5710		0,0	38,4	38,0
310	Закупка товаров, работ и услуг для государственных (муниципальных) нужд	009	0505	52100S5710	200	0,0	38,4	38,0
311	Иные закупки товаров, работ и услуг для обеспечения государственных (муниципальных) нужд	009	0505	52100S5710	240	0,0	38,4	38,0
312	ОХРАНА ОКРУЖАЮЩЕЙ СРЕДЫ	009	0600			736,5	318,0	318,0
313	Охрана объектов растительного и животного мира и среды их обитания	009	0603			636,5	318,0	318,0
314	Муниципальная программа «Развитие сельского хозяйства и регулирования рынков сельскохозяйственной продукции, сырья и продовольствия в Ермаковском районе»	009	0603	5900000000		636,5	318,0	318,0
315	Подпрограмма «Поддержка малых форм хозяйствования и прочие мероприятия»	009	0603	5910000000		636,5	318,0	318,0

316	Выполнение отдельных государственных полномочий по организации проведения мероприятий по отлову и содержанию безнадзорных животных в рамках подпрограммы «Поддержка малых форм хозяйствования и прочие мероприятия» муниципальной программы Ермаковского района «Развитие сельского хозяйства и регулирования рынков сельскохозяйственной продукции, сырья и продовольствия в Ермаковском районе»	009	0603	5910075180		636,5	318,0	318,0
317	Закупка товаров, работ и услуг для государственных (муниципальных) нужд	009	0603	5910075180	200	636,5	318,0	318,0
318	Иные закупки товаров, работ и услуг для обеспечения государственных (муниципальных) нужд	009	0603	5910075180	240	636,5	318,0	318,0
319	Другие вопросы в области охраны окружающей среды	009	0605			100,0	0,0	0,0
320	Муниципальная программа «Обращение с твердыми коммунальными отходами на территории Ермаковского района»	009	0605	6600000000		100,0	0,0	0,0
321	Отдельные мероприятия	009	0605	6690000000		100,0	0,0	0,0
322	Обустройство мест (площадок) накопления отходов потребления и (или) приобретения контейнерного оборудования в рамках муниципальной программы "Обращение с твердыми коммунальными отходами на территории Ермаковского района"	009	0605	66900S4630		100,0	0,0	0,0
323	Закупка товаров, работ и услуг для государственных (муниципальных) нужд	009	0605	66900S4630	200	100,0	0,0	0,0
324	Иные закупки товаров, работ и услуг для обеспечения государственных (муниципальных) нужд	009	0605	66900S4630	240	100,0	0,0	0,0
325	ОБРАЗОВАНИЕ	009	0700			13 520,4	0,0	0,0
326	Общее образование	009	0702			13 520,4	0,0	0,0
327	Муниципальная программа «Создание условий для строительства социально значимых объектов, а так же обеспечения доступным и комфортным жильем граждан Ермаковского района Красноярского края»	009	0702	6100000000		2 150,0	0,0	0,0
328	Подпрограмма «Комплексное развитие жилищного строительства, систем социальной и коммунальной инфраструктуры Ермаковского района»	009	0702	6110000000		2 150,0	0,0	0,0
329	Разработка ПСД на капитальный ремонт с прохождением государственной экспертизы проекта, в рамках подпрограммы "Комплексное развитие жилищного строительства, систем социальной и коммунальной инфраструктуры Ермаковского района" муниципальной программы Ермаковского района "Создание условий для строительства социально значимых объектов, а также обеспечения доступным и комфортным жильем граждан Ермаковского района Красноярского края"	009	0702	6110084820		2 150,0	0,0	0,0
330	Закупка товаров, работ и услуг для государственных (муниципальных) нужд	009	0702	6110084820	200	2 150,0	0,0	0,0
331	Иные закупки товаров, работ и услуг для обеспечения государственных (муниципальных) нужд	009	0702	6110084820	240	2 150,0	0,0	0,0
332	Муниципальная программа Ермаковского района «Развитие образования Ермаковского района»	009	0702	6300000000		11 370,4	0,0	0,0
333	Подпрограмма «Развитие дошкольного, общего и дополнительного образования детей»	009	0702	6310000000		11 370,4	0,0	0,0
334	Осуществление (возмещение) расходов, направленных на развитие и повышение качества работы муниципальных учреждений, предоставление новых муниципальных услуг, повышение их качества в рамках подпрограммы "Развитие дошкольного, общего и дополнительного образования детей" муниципальной программы Ермаковского района "Развитие образования"	009	0702	63100S8400		7 499,8	0,0	0,0
335	Закупка товаров, работ и услуг для государственных (муниципальных) нужд	009	0702	63100S8400	200	7 499,8	0,0	0,0
336	Иные закупки товаров, работ и услуг для обеспечения государственных (муниципальных) нужд	009	0702	63100S8400	240	7 499,8	0,0	0,0
337	Обновление материально-технической базы для организации учебно-исследовательской, научно-практической, творческой деятельности, занятий физической культурой и спортом в образовательных организациях, в рамках подпрограммы «Развитие дошкольного, общего и дополнительного образования детей» муниципальной программы Ермаковского района «Развитие образования Ермаковского района»	009	0702	631E250980		3 870,6	0,0	0,0
338	Закупка товаров, работ и услуг для государственных (муниципальных) нужд	009	0702	631E250980	200	3 870,6	0,0	0,0
339	Иные закупки товаров, работ и услуг для обеспечения государственных (муниципальных) нужд	009	0702	631E250980	240	3 870,6	0,0	0,0
340	КУЛЬТУРА, КИНЕМАТОГРАФИЯ	009	0800			1 919,2	4 516,8	0,0
341	Культура	009	0801			1 919,2	4 516,8	0,0
342	Муниципальная программа Ермаковского района «Развитие культуры»	009	0801	5000000000		1 919,2	4 516,8	0,0
343	Подпрограмма «Поддержка искусства и народного творчества»	009	0801	5020000000		1 919,2	4 516,8	0,0
344	Создание (реконструкция) и капитальный ремонт культурно-досуговых учреждений в сельской местности, в рамках подпрограммы "Поддержка искусства и народного творчества" муниципальной программы Ермаковского района "Развитие культуры"	009	0801	50200S4840		1 919,2	4 516,8	0,0
345	Закупка товаров, работ и услуг для государственных (муниципальных) нужд	009	0801	50200S4840	200	1 919,2	4 516,8	0,0
346	Иные закупки товаров, работ и услуг для обеспечения государственных (муниципальных) нужд	009	0801	50200S4840	240	1 919,2	4 516,8	0,0
347	СОЦИАЛЬНАЯ ПОЛИТИКА	009	1000			30 206,6	18 775,5	25 763,0
348	Функционирование администрации Ермаковского района	009	1001	7610000000		912,0	0,0	0,0
349	Доплата к пенсиям муниципальным служащим по администрации Ермаковского района в рамках непрограммных расходов органов местного самоуправления	009	1001	7610080120		912,0	0,0	0,0
350	Социальное обеспечение и иные выплаты населению	009	1001	7610080120	300	912,0	0,0	0,0
351	Социальные выплаты гражданам, кроме публичных нормативных социальных выплат	009	1001	7610080120	320	912,0	0,0	0,0
352	Охрана семьи и детства	009	1004			27 949,8	17 468,6	24 456,1
353	Муниципальная программа Ермаковского района «Развитие образования Ермаковского района»	009	1004	6300000000		27 949,8	17 468,6	24 456,1
354	Подпрограмма «Поддержка детей-сирот, расширение практики применения семейных форм воспитания»	009	1004	6320000000		27 949,8	17 468,6	24 456,1
355	Обеспечение жильем помещенными детей-сирот и детей, оставшихся без попечения родителей, лиц из числа детей-сирот и детей, оставшихся без попечения родителей, лиц из числа детей-сирот и детей, оставшихся без попечения родителей, и достигли возраста 23 лет (в соответствии с Законом края от 24 декабря 2009 года № 9-4225), в рамках подпрограммы «Поддержка детей-сирот, расширение практики применения семейных форм воспитания» муниципальной программы Ермаковского района «Развитие образования Ермаковского района»	009	1004	6320075870		27 949,8	17 468,6	24 456,1
356	Капитальные вложения в объекты государственной (муниципальной) собственности	009	1004	6320075870	400	27 949,8	17 468,6	24 456,1
357	Бюджетные инвестиции	009	1004	6320075870	410	27 949,8	17 468,6	24 456,1
358	Другие вопросы в области социальной политики	009	1006			1 344,8	1 306,9	1 306,9
359	Непрограммные расходы органов местного самоуправления Ермаковского района	009	1006	7600000000		1 344,8	1 306,9	1 306,9
360	Функционирование администрации Ермаковского района	009	1006	7610000000		1 344,8	1 306,9	1 306,9
361	Субвенции бюджетам муниципальных образований на организацию и осуществление деятельности по опеке и попечительству в отношении совершеннолетних граждан, а также в сфере патронажа (в соответствии с Законом края от 11 июля 2019 года № 7-2988), в рамках непрограммных расходов администрации Ермаковского района	009	1006	7610002890		1 344,8	1 306,9	1 306,9
362	Расходы на выплаты персоналу в целях обеспечения выполнения функций государственными (муниципальными) органами, казенными учреждениями, органами управления государственными внебюджетными фондами	009	1006	7610002890	100	1 241,0	1 202,1	1 202,1
363	Расходы на выплаты персоналу государственных (муниципальных) органов	009	1006	7610002890	120	1 241,0	1 202,1	1 202,1
364	Закупка товаров, работ и услуг для государственных (муниципальных) нужд	009	1006	7610002890	200	103,8	104,8	104,8
365	Иные закупки товаров, работ и услуг для обеспечения государственных (муниципальных) нужд	009	1006	7610002890	240	103,8	104,8	104,8
366	ФИЗИЧЕСКАЯ КУЛЬТУРА И СПОРТ	009	1100			33 489,1	12 745,3	12 745,3
367	Физическая культура	009	1101			903,5	641,7	641,7
368	Муниципальная программа Ермаковского района «Развитие физической культуры и спорта в Ермаковском районе»	009	1101	5500000000		903,5	641,7	641,7
369	Подпрограмма «Развитие массовой физической культуры и спорта в Ермаковском районе»	009	1101	5510000000		743,9	520,5	520,5
370	Приобретение спортивной формы районной команде по зимним и летним видам спорта в рамках подпрограммы «Развитие массовой физической культуры и спорта в Ермаковском районе» муниципальной программы Ермаковского района «Развитие физической культуры и спорта в Ермаковском районе»	009	1101	5510086680		76,4	24,0	24,0
371	Предоставление субсидий бюджетным, автономным учреждениям и иным некоммерческим организациям	009	1101	5510086680	600	76,4	24,0	24,0
372	Субсидии бюджетным учреждениям	009	1101	5510086680	610	76,4	24,0	24,0
373	Организация и проведение районных физкультурно-массовых и спортивных мероприятий, а также обеспечение участия спортсменов и сборных команд района по видам спорта в соревнованиях зонального, краевого и других уровней в рамках подпрограммы «Развитие массовой физической культуры и спорта в Ермаковском районе» муниципальной программы Ермаковского района «Развитие физической культуры и спорта в Ермаковском районе»	009	1101	5510086690		602,3	446,9	446,9
374	Предоставление субсидий бюджетным, автономным учреждениям и иным некоммерческим организациям	009	1101	5510086690	600	602,3	446,9	446,9
375	Субсидии бюджетным учреждениям	009	1101	5510086690	610	602,3	446,9	446,9
376	Информационная поддержка деятельности и пропаганда занятий физической культурой и спортом в рамках подпрограммы «Развитие массовой физической культуры и спорта в Ермаковском районе» муниципальной программы Ермаковского района «Развитие физической культуры и спорта в Ермаковском районе»	009	1101	5510086700		26,3	20,0	20,0
377	Предоставление субсидий бюджетным, автономным учреждениям и иным некоммерческим организациям	009	1101	5510086700	600	26,3	20,0	20,0
378	Субсидии бюджетным учреждениям	009	1101	5510086700	610	26,3	20,0	20,0

379	Обеспечение выставочной деятельности в рамках подпрограммы «Развитие массовой физической культуры и спорта в Ермаковском районе» муниципальной программы Ермаковского района «Развитие физической культуры и спорта в Ермаковском районе»	009	1101	5510086830		17,9	13,6	13,6
380	Предоставление субсидий бюджетным, автономным учреждениям и иным некоммерческим организациям	009	1101	5510086830	600	17,9	13,6	13,6
381	Субсидии бюджетным учреждениям	009	1101	5510086830	610	17,9	13,6	13,6
382	Проведение районных мероприятий по спортивному туризму в рамках подпрограммы «Развитие массовой физической культуры и спорта в Ермаковском районе» муниципальной программы Ермаковского района «Развитие физической культуры и спорта в Ермаковском районе»	009	1101	5510086840		21,0	16,0	16,0
383	Предоставление субсидий бюджетным, автономным учреждениям и иным некоммерческим организациям	009	1101	5510086840	600	21,0	16,0	16,0
384	Субсидии бюджетным учреждениям	009	1101	5510086840	610	21,0	16,0	16,0
385	Подпрограмма «Развитие адаптивного спорта в Ермаковском районе»	009	1101	5520000000		159,6	121,2	121,2
386	Приобретение спортивного инвентаря, оборудования и спортивной формы для организации занятий групп по адаптивной физической культуре в рамках подпрограммы «Развитие адаптивного спорта в Ермаковском районе» муниципальной программы Ермаковского района «Развитие физической культуры и спорта в Ермаковском районе»	009	1101	5520086760		75,9	57,6	57,6
387	Предоставление субсидий бюджетным, автономным учреждениям и иным некоммерческим организациям	009	1101	5520086760	600	75,9	57,6	57,6
388	Субсидии бюджетным учреждениям	009	1101	5520086760	610	75,9	57,6	57,6
389	Подготовка квалифицированных кадров для организации занятий по адаптивной физической культуре в рамках подпрограммы «Развитие адаптивного спорта в Ермаковском районе» муниципальной программы Ермаковского района «Развитие физической культуры и спорта в Ермаковском районе»	009	1101	5520086770		33,7	25,6	25,6
390	Предоставление субсидий бюджетным, автономным учреждениям и иным некоммерческим организациям	009	1101	5520086770	600	33,7	25,6	25,6
391	Субсидии бюджетным учреждениям	009	1101	5520086770	610	33,7	25,6	25,6
392	Организация и проведение районных физкультурно-спортивных мероприятий с людьми, имеющими ограничения здоровья в рамках подпрограммы «Развитие адаптивного спорта в Ермаковском районе» муниципальной программы Ермаковского района «Развитие физической культуры и спорта в Ермаковском районе»	009	1101	5520086780		21,0	16,0	16,0
393	Предоставление субсидий бюджетным, автономным учреждениям и иным некоммерческим организациям	009	1101	5520086780	600	21,0	16,0	16,0
394	Субсидии бюджетным учреждениям	009	1101	5520086780	610	21,0	16,0	16,0
395	Участие спортсменов инвалидов района в Краевых (зональных) спортивно-массовых мероприятиях в рамках подпрограммы «Развитие адаптивного спорта в Ермаковском районе» муниципальной программы Ермаковского района «Развитие физической культуры и спорта в Ермаковском районе»	009	1101	5520086790		29,0	22,0	22,0
396	Предоставление субсидий бюджетным, автономным учреждениям и иным некоммерческим организациям	009	1101	5520086790	600	29,0	22,0	22,0
397	Субсидии бюджетным учреждениям	009	1101	5520086790	610	29,0	22,0	22,0
398	Массовый спорт	009	1102			32 585,6	12 103,6	12 103,6
399	Муниципальная программа Ермаковского района «Развитие физической культуры и спорта в Ермаковском районе»	009	1102	5500000000		32 585,6	12 103,6	12 103,6
400	Подпрограмма «Развитие массовой физической культуры и спорта в Ермаковском районе»	009	1102	5510000000		32 585,6	12 103,6	12 103,6
401	Обеспечение деятельности (оказание услуг) подведомственных учреждений в рамках подпрограммы «Развитие массовой физической культуры и спорта в Ермаковском районе» муниципальной программы Ермаковского района «Развитие физической культуры и спорта в Ермаковском районе»	009	1102	5510080610		17 080,9	11 609,6	11 609,6
402	Предоставление субсидий бюджетным, автономным учреждениям и иным некоммерческим организациям	009	1102	5510080610	600	17 080,9	11 609,6	11 609,6
403	Субсидии бюджетным учреждениям	009	1102	5510080610	610	17 080,9	11 609,6	11 609,6
404	Субсидии на приобретение спортивного инвентаря и оборудования в рамках подпрограммы «Развитие массовой физической культуры и спорта в Ермаковском районе» муниципальной программы Ермаковского района «Развитие физической культуры и спорта в Ермаковском районе»	009	1102	5510086670		0,0	24,0	24,0
405	Предоставление субсидий бюджетным, автономным учреждениям и иным некоммерческим организациям	009	1102	5510086670	600	0,0	24,0	24,0
406	Субсидии бюджетным учреждениям	009	1102	5510086670	610	0,0	24,0	24,0
407	Содержание сотрудников двух штатных единиц по подготовке ГТО в рамках подпрограммы «Развитие массовой физической культуры и спорта в Ермаковском районе» муниципальной программы Ермаковского района «Развитие физической культуры и спорта в Ермаковском районе»	009	1102	5510087300		701,9	470,0	470,0
408	Предоставление субсидий бюджетным, автономным учреждениям и иным некоммерческим организациям	009	1102	5510087300	600	701,9	470,0	470,0
409	Субсидии бюджетным учреждениям	009	1102	5510087300	610	701,9	470,0	470,0
410	Оплата работы судей по сдаче норм ГТО в рамках подпрограммы «Развитие массовой физической культуры и спорта в Ермаковском районе» муниципальной программы Ермаковского района «Развитие физической культуры и спорта в Ермаковском районе»	009	1102	5510087310		150,0	0,0	0,0
411	Предоставление субсидий бюджетным, автономным учреждениям и иным некоммерческим организациям	009	1102	5510087310	600	150,0	0,0	0,0
412	Субсидии бюджетным учреждениям	009	1102	5510087310	610	150,0	0,0	0,0
413	Поддержка физкультурно-спортивных клубов по месту жительства, в рамках подпрограммы «Развитие массовой физической культуры и спорта в Ермаковском районе» муниципальной программы Ермаковского района «Развитие физической культуры и спорта в Ермаковском районе»	009	1102	55100S4180		1 015,6	0,0	0,0
414	Предоставление субсидий бюджетным, автономным учреждениям и иным некоммерческим организациям	009	1102	55100S4180	600	1 015,6	0,0	0,0
415	Субсидии бюджетным учреждениям	009	1102	55100S4180	610	1 015,6	0,0	0,0
416	Модернизация и укрепление материально-технической базы муниципальных физкультурно-спортивных организаций и муниципальных образовательных организаций, осуществляющих деятельность в области физической культуры и спорта, в рамках подпрограммы «Развитие массовой физической культуры и спорта в Ермаковском районе» муниципальной программы Ермаковского района «Развитие физической культуры и спорта в Ермаковском районе»	009	1102	55100S4370		5 051,0	0,0	0,0
417	Закупка товаров, работ и услуг для государственных (муниципальных) нужд	009	1102	55100S4370	200	5 051,0	0,0	0,0
418	Иные закупки товаров, работ и услуг для обеспечения государственных (муниципальных) нужд	009	1102	55100S4370	240	5 051,0	0,0	0,0
419	Устройство плоскостных спортивных сооружений в сельской местности, в рамках подпрограммы «Развитие массовой физической культуры и спорта в Ермаковском районе» муниципальной программы Ермаковского района «Развитие физической культуры и спорта в Ермаковском районе»	009	1102	55100S8450		7 881,0	0,0	0,0
420	Закупка товаров, работ и услуг для государственных (муниципальных) нужд	009	1102	55100S8450	200	7 881,0	0,0	0,0
421	Иные закупки товаров, работ и услуг для обеспечения государственных (муниципальных) нужд	009	1102	55100S8450	240	7 881,0	0,0	0,0
422	Частичная компенсация расходов на повышение оплаты труда отдельным категориям работников бюджетной сферы Красноярского края, в рамках подпрограммы «Развитие массовой физической культуры и спорта в Ермаковском районе» муниципальной программы Ермаковского района «Развитие физической культуры и спорта в Ермаковском районе»	009	1102	55100T7240		705,2	0,0	0,0
423	Предоставление субсидий бюджетным, автономным учреждениям и иным некоммерческим организациям	009	1102	55100T7240	600	705,2	0,0	0,0
424	Субсидии бюджетным учреждениям	009	1102	55100T7240	610	705,2	0,0	0,0
425	УПРАВЛЕНИЕ ОБРАЗОВАНИЯ АДМИНИСТРАЦИИ ЕРМАКОВСКОГО РАЙОНА	079				939 788,0	844 149,2	849 839,9
426	ОБЩЕГОСУДАРСТВЕННЫЕ ВОПРОСЫ	079	0100			197,8	40,0	40,0
427	Другие общегосударственные вопросы	079	0113			197,8	40,0	40,0
428	Муниципальная программа «Молодежь Ермаковского района в XXI веке»	079	0113	5600000000		197,8	40,0	40,0
429	Подпрограмма "Национальная политика в Ермаковском районе" муниципальной программы «Молодежь Ермаковского района в XXI веке»	079	0113	5640000000		197,8	40,0	40,0
430	Реализация муниципальных программ, подпрограмм, направленных на реализацию мероприятий в сфере укрепления межнационального и межконфессионального согласия в рамках подпрограммы "Национальная политика в Ермаковском районе" муниципальной программы "Молодежь Ермаковского района в XXI веке"	079	0113	56400S4100		197,8	40,0	40,0
431	Предоставление субсидий бюджетным, автономным учреждениям и иным некоммерческим организациям	079	0113	56400S4100	600	197,8	40,0	40,0
432	Субсидии бюджетным учреждениям	079	0113	56400S4100	610	197,8	40,0	40,0
433	ОБРАЗОВАНИЕ	079	0700			901 183,6	806 111,0	811 528,3
434	Дошкольное образование	079	0701			140 639,8	119 235,5	124 060,5
435	Муниципальная программа Ермаковского района «Содействие развитию местного самоуправления»	079	0701	6200000000		270,6	0,0	0,0
436	Отдельные мероприятия	079	0701	6210000000		270,6	0,0	0,0
437	Расходы на осуществление (возмещение) расходов, направленных на создание безопасных и комфортных условий функционирования объектов муниципальной собственности, развитие муниципальных учреждений в рамках муниципальной программы Ермаковского района «Содействие развитию местного самоуправления»	079	0701	6210088460		270,6	0,0	0,0
438	Предоставление субсидий бюджетным, автономным учреждениям и иным некоммерческим организациям	079	0701	6210088460	600	270,6	0,0	0,0
439	Субсидии бюджетным учреждениям	079	0701	6210088460	610	270,6	0,0	0,0

440	Муниципальная программа Ермаковского района «Развитие образования Ермаковского района»	079	0701	6300000000		140 369,2	119 235,5	124 060,5
441	Подпрограмма «Развитие дошкольного, общего и дополнительного образования детей»	079	0701	6310000000		140 369,2	119 235,5	124 060,5
442	Обеспечение государственных гарантий реализации прав на получение общедоступного и бесплатного дошкольного образования в муниципальных дошкольных образовательных организациях, находящихся на территории края, общедоступного и бесплатного дошкольного образования в муниципальных общеобразовательных организациях, находящихся на территории края, в части обеспечения деятельности административно-хозяйственного, учебно-вспомогательного персонала и иных категорий работников образовательных организаций, участвующих в реализации общеобразовательных программ в соответствии с федеральными государственными образовательными стандартами, в рамках подпрограммы «Развитие дошкольного, общего и дополнительного образования детей» муниципальной программы Ермаковского района «Развитие образования Ермаковского района»	079	0701	6310074080		32 299,4	31 070,9	31 070,9
443	Предоставление субсидий бюджетным, автономным учреждениям и иным некоммерческим организациям	079	0701	6310074080	600	32 299,4	31 070,9	31 070,9
444	Субсидии бюджетным учреждениям	079	0701	6310074080	610	32 299,4	31 070,9	31 070,9
445	Обеспечение государственных гарантий реализации прав на получение общедоступного и бесплатного дошкольного образования в муниципальных дошкольных образовательных организациях, находящихся на территории края, общедоступного и бесплатного дошкольного образования в муниципальных общеобразовательных организациях, находящихся на территории края, за исключением обеспечения деятельности административно-хозяйственного, учебно-вспомогательного персонала и иных категорий работников образовательных организаций, участвующих в реализации общеобразовательных программ в соответствии с федеральными государственными образовательными стандартами, в рамках подпрограммы «Развитие дошкольного, общего и дополнительного образования детей» муниципальной программы Ермаковского района «Развитие образования Ермаковского района»	079	0701	6310075880		63 266,7	48 529,3	48 529,3
446	Предоставление субсидий бюджетным, автономным учреждениям и иным некоммерческим организациям	079	0701	6310075880	600	63 266,7	48 529,3	48 529,3
447	Субсидии бюджетным учреждениям	079	0701	6310075880	610	63 266,7	48 529,3	48 529,3
448	Обеспечение деятельности (оказание услуг) подведомственных учреждений в рамках подпрограммы «Развитие дошкольного, общего и дополнительного образования детей» муниципальной программы Ермаковского района «Развитие образования Ермаковского района»	079	0701	6310080610		43 174,8	39 635,3	44 460,3
449	Предоставление субсидий бюджетным, автономным учреждениям и иным некоммерческим организациям	079	0701	6310080610	600	43 174,8	39 635,3	44 460,3
450	Субсидии бюджетным учреждениям	079	0701	6310080610	610	43 174,8	39 635,3	44 460,3
451	Частичная компенсация расходов на повышение оплаты труда отдельным категориям работников бюджетной сферы Красноярского края, в рамках подпрограммы «Развитие дошкольного, общего и дополнительного образования детей» муниципальной программы Ермаковского района «Развитие образования Ермаковского района»	079	0701	63100Т7240		1 556,8	0,0	0,0
452	Предоставление субсидий бюджетным, автономным учреждениям и иным некоммерческим организациям	079	0701	63100Т7240	600	1 556,8	0,0	0,0
453	Субсидии бюджетным учреждениям	079	0701	63100Т7240	610	1 556,8	0,0	0,0
454	Проведение мероприятий, направленных на обеспечение безопасного участия детей в дорожном движении, в рамках подпрограммы «Развитие дошкольного, общего и дополнительного образования детей» муниципальной программы Ермаковского района «Развитие образования Ермаковского района»	079	0701	631R373980		71,5	0,0	0,0
455	Предоставление субсидий бюджетным, автономным учреждениям и иным некоммерческим организациям	079	0701	631R373980	600	71,5	0,0	0,0
456	Субсидии бюджетным учреждениям	079	0701	631R373980	610	71,5	0,0	0,0
457	Общее образование	079	0702			638 097,3	583 793,5	584 385,8
458	Муниципальная программа «Обеспечение безопасности жизнедеятельности населения территории Ермаковского района»	079	0702	5300000000		89,6	70,0	70,0
459	Подпрограмма «Профилактика терроризма и экстремизма на территории Ермаковского района»	079	0702	5330000000		89,6	70,0	70,0
460	Техническое оснащение средствами видеонаблюдения в рамках подпрограммы «Профилактика терроризма и экстремизма на территории Ермаковского района» муниципальной программы «Обеспечение безопасности жизнедеятельности населения территории Ермаковского района»	079	0702	5330084760		89,6	70,0	70,0
461	Предоставление субсидий бюджетным, автономным учреждениям и иным некоммерческим организациям	079	0702	5330084760	600	89,6	70,0	70,0
462	Субсидии бюджетным учреждениям	079	0702	5330084760	610	89,6	70,0	70,0
463	Муниципальная программа Ермаковского района «Содействие развитию местного самоуправления»	079	0702	6200000000		8 468,4	0,0	0,0
464	Отдельные мероприятия	079	0702	6210000000		8 468,4	0,0	0,0
465	Расходы на осуществление (возмещение) расходов, направленных на создание безопасных и комфортных условий функционирования объектов муниципальной собственности, развитие муниципальных учреждений в рамках муниципальной программы Ермаковского района «Содействие развитию местного самоуправления»	079	0702	6210088460		8 468,4	0,0	0,0
466	Предоставление субсидий бюджетным, автономным учреждениям и иным некоммерческим организациям	079	0702	6210088460	600	8 468,4	0,0	0,0
467	Субсидии бюджетным учреждениям	079	0702	6210088460	610	8 468,4	0,0	0,0
468	Муниципальная программа Ермаковского района «Развитие образования Ермаковского района»	079	0702	6300000000		629 539,3	583 723,5	584 315,8
469	Подпрограмма «Развитие дошкольного, общего и дополнительного образования детей»	079	0702	6310000000		629 539,3	583 723,5	584 315,8
470	Ежемесячное денежное вознаграждение за классное руководство педагогическим работникам государственных и муниципальных общеобразовательных организаций, реализующих образовательные программы начального общего образования, образовательные программы основного общего образования, образовательные программы среднего общего образования, в рамках подпрограммы «Развитие дошкольного, общего и дополнительного образования детей» муниципальной программы Ермаковского района «Развитие образования Ермаковского района»	079	0702	6310053030		30 115,3	30 115,3	30 115,3
471	Предоставление субсидий бюджетным, автономным учреждениям и иным некоммерческим организациям	079	0702	6310053030	600	30 115,3	30 115,3	30 115,3
472	Субсидии бюджетным учреждениям	079	0702	6310053030	610	30 115,3	30 115,3	30 115,3
473	Обеспечение государственных гарантий реализации прав на получение общедоступного и бесплатного дошкольного образования в муниципальных дошкольных образовательных организациях, находящихся на территории края, общедоступного и бесплатного дошкольного образования в муниципальных общеобразовательных организациях, находящихся на территории края, в части обеспечения деятельности административно-хозяйственного, учебно-вспомогательного персонала и иных категорий работников образовательных организаций, участвующих в реализации общеобразовательных программ в соответствии с федеральными государственными образовательными стандартами, в рамках подпрограммы «Развитие дошкольного, общего и дополнительного образования детей» муниципальной программы Ермаковского района «Развитие образования Ермаковского района»	079	0702	6310074080		15 324,4	14 760,8	14 760,8
474	Предоставление субсидий бюджетным, автономным учреждениям и иным некоммерческим организациям	079	0702	6310074080	600	15 324,4	14 760,8	14 760,8
475	Субсидии бюджетным учреждениям	079	0702	6310074080	610	15 324,4	14 760,8	14 760,8
476	Обеспечение государственных гарантий реализации прав на получение общедоступного и бесплатного начального общего, основного общего, среднего общего образования в муниципальных общеобразовательных организациях, находящихся на территории края, обеспечение дополнительного образования детей в муниципальных общеобразовательных организациях, находящихся на территории края, в части обеспечения деятельности административно-хозяйственного, учебно-вспомогательного персонала и иных категорий работников образовательных организаций, участвующих в реализации общеобразовательных программ в соответствии с федеральными государственными образовательными стандартами, в рамках подпрограммы «Развитие дошкольного, общего и дополнительного образования детей» муниципальной программы Ермаковского района «Развитие образования Ермаковского района»	079	0702	6310074090		69 529,9	67 373,7	67 373,7
477	Предоставление субсидий бюджетным, автономным учреждениям и иным некоммерческим организациям	079	0702	6310074090	600	69 529,9	67 373,7	67 373,7
478	Субсидии бюджетным учреждениям	079	0702	6310074090	610	69 529,9	67 373,7	67 373,7
479	Обеспечение государственных гарантий реализации прав на получение общедоступного и бесплатного начального общего, основного общего, среднего общего образования в муниципальных общеобразовательных организациях, находящихся на территории края, обеспечение дополнительного образования детей в муниципальных общеобразовательных организациях, находящихся на территории края, за исключением обеспечения деятельности административно-хозяйственного, учебно-вспомогательного персонала и иных категорий работников образовательных организаций, участвующих в реализации общеобразовательных программ в соответствии с федеральными государственными образовательными стандартами, в рамках подпрограммы «Развитие дошкольного, общего и дополнительного образования детей» муниципальной программы Ермаковского района «Развитие образования Ермаковского района»	079	0702	6310075640		278 131,2	265 352,5	265 352,5
480	Предоставление субсидий бюджетным, автономным учреждениям и иным некоммерческим организациям	079	0702	6310075640	600	278 131,2	265 352,5	265 352,5
481	Субсидии бюджетным учреждениям	079	0702	6310075640	610	278 131,2	265 352,5	265 352,5

482	Обеспечение государственных гарантий реализации прав на получение общедоступного и бесплатного дошкольного образования в муниципальных дошкольных образовательных организациях, находящихся на территории края, общедоступного и бесплатного дошкольного образования в муниципальных общеобразовательных организациях, находящихся на территории края, за исключением обеспечения деятельности административно-хозяйственного, учебно-вспомогательного персонала и иных категорий работников образовательных организаций, участвующих в реализации общеобразовательных программ в соответствии с федеральными государственными образовательными стандартами, в рамках подпрограммы «Развитие дошкольного, общего и дополнительного образования детей» муниципальной программы Ермаковского района «Развитие образования Ермаковского района»	079	0702	6310075880		20 057,1	20 926,0	20 926,0
483	Предоставление субсидий бюджетным, автономным учреждениям и иным некоммерческим организациям	079	0702	6310075880	600	20 057,1	20 926,0	20 926,0
484	Субсидии бюджетным учреждениям	079	0702	6310075880	610	20 057,1	20 926,0	20 926,0
485	Обеспечение деятельности (оказание услуг) подведомственных учреждений в рамках подпрограммы «Развитие дошкольного, общего и дополнительного образования детей» муниципальной программы Ермаковского района «Развитие образования Ермаковского района»	079	0702	6310080610		177 492,8	173 064,7	177 877,1
486	Предоставление субсидий бюджетным, автономным учреждениям и иным некоммерческим организациям	079	0702	6310080610	600	177 492,8	173 064,7	177 877,1
487	Субсидии бюджетным учреждениям	079	0702	6310080610	610	177 492,8	173 064,7	177 877,1
488	Реализация мероприятий по модернизации школьных систем образования, в рамках подпрограммы «Развитие дошкольного, общего и дополнительного образования детей» муниципальной программы Ермаковского района «Развитие образования»	079	0702	63100L7502		12 627,0	0,0	0,0
489	Предоставление субсидий бюджетным, автономным учреждениям и иным некоммерческим организациям	079	0702	63100L7502	600	12 627,0	0,0	0,0
490	Субсидии бюджетным учреждениям	079	0702	63100L7502	610	12 627,0	0,0	0,0
491	Создание условий для предоставления горячего питания обучающимся общеобразовательных организаций, в рамках подпрограммы «Развитие дошкольного, общего и дополнительного образования детей» муниципальной программы Ермаковского района «Развитие образования Ермаковского района»	079	0702	63100S4700		6 031,8	0,0	0,0
492	Предоставление субсидий бюджетным, автономным учреждениям и иным некоммерческим организациям	079	0702	63100S4700	600	6 031,8	0,0	0,0
493	Субсидии бюджетным учреждениям	079	0702	63100S4700	610	6 031,8	0,0	0,0
494	Создание условий для оснащения (обновления материально-технической базы) оборудованием, средствами обучения и воспитания общеобразовательных организаций, в том числе осуществляющих образовательную деятельность по адаптированным основным общеобразовательным программам, в рамках подпрограммы «Развитие дошкольного, общего и дополнительного образования детей» муниципальной программы Ермаковского района «Развитие образования Ермаковского района»	079	0702	63100S5210		1 502,3	0,0	0,0
495	Предоставление субсидий бюджетным, автономным учреждениям и иным некоммерческим организациям	079	0702	63100S5210	600	1 502,3	0,0	0,0
496	Субсидии бюджетным учреждениям	079	0702	63100S5210	610	1 502,3	0,0	0,0
497	Расходы на проведение мероприятий по обеспечению антитеррористической защищенности объектов образования в рамках подпрограммы "Развитие дошкольного, общего и дополнительного образования детей" муниципальной программы Ермаковского района "Развитие образования"	079	0702	63100S5590		3 076,7	0,0	0,0
498	Предоставление субсидий бюджетным, автономным учреждениям и иным некоммерческим организациям	079	0702	63100S5590	600	3 076,7	0,0	0,0
499	Субсидии бюджетным учреждениям	079	0702	63100S5590	610	3 076,7	0,0	0,0
500	Приведение зданий и сооружений общеобразовательных организаций в соответствие с требованиями законодательства, в рамках подпрограммы "Развитие дошкольного, общего и дополнительного образования детей" муниципальной программы Ермаковского района "Развитие образования"	079	0702	63100S5630		4 641,5	3 713,1	3 713,1
501	Предоставление субсидий бюджетным, автономным учреждениям и иным некоммерческим организациям	079	0702	63100S5630	600	4 641,5	3 713,1	3 713,1
502	Субсидии бюджетным учреждениям	079	0702	63100S5630	610	4 641,5	3 713,1	3 713,1
503	Частичная компенсация расходов на повышение оплаты труда отдельным категориям работников бюджетной сферы Красноярского края, в рамках подпрограммы «Развитие дошкольного, общего и дополнительного образования детей» муниципальной программы Ермаковского района «Развитие образования Ермаковского района»	079	0702	63100T7240		6 511,2	0,0	0,0
504	Предоставление субсидий бюджетным, автономным учреждениям и иным некоммерческим организациям	079	0702	63100T7240	600	6 511,2	0,0	0,0
505	Субсидии бюджетным учреждениям	079	0702	63100T7240	610	6 511,2	0,0	0,0
506	Оснащение (обновление материально-технической базы) оборудованием, средствами обучения и воспитания общеобразовательных организаций, в том числе осуществляющих образовательную деятельность по адаптированным основным общеобразовательным программам, в рамках подпрограммы «Развитие дошкольного, общего и дополнительного образования детей» муниципальной программы Ермаковского района «Развитие образования»	079	0702	631E151720		4 242,5	4 220,1	0,0
507	Закупка товаров, работ и услуг для государственных (муниципальных) нужд	079	0702	631E151720	200	4 242,5	4 220,1	0,0
508	Иные закупки товаров, работ и услуг для обеспечения государственных (муниципальных) нужд	079	0702	631E151720	240	4 242,5	4 220,1	0,0
509	Обеспечение деятельности советников директора по воспитанию и взаимодействию с детскими общественными объединениями в общеобразовательных организациях в рамках подпрограммы "Развитие дошкольного, общего и дополнительного образования детей" муниципальной программы Ермаковского района "Развитие образования Ермаковского района"	079	0702	631EB51790		255,6	4 197,3	4 197,3
510	Предоставление субсидий бюджетным, автономным учреждениям и иным некоммерческим организациям	079	0702	631EB51790	600	255,6	4 197,3	4 197,3
511	Субсидии бюджетным учреждениям	079	0702	631EB51790	610	255,6	4 197,3	4 197,3
512	Дополнительное образование детей	079	0703			57 663,6	51 128,4	51 128,4
513	Муниципальная программа Ермаковского района «Развитие физической культуры и спорта в Ермаковском районе»	079	0703	5500000000		250,0	200,0	200,0
514	Подпрограмма «Развитие массовой физической культуры и спорта в Ермаковском районе»	079	0703	5510000000		250,0	200,0	200,0
515	Организация и проведение районных физкультурно-массовых и спортивных мероприятий, а также обеспечение участия спортсменов и сборных команд района по видам спорта в соревнованиях зонального, краевого и других уровней в рамках подпрограммы «Развитие массовой физической культуры и спорта в Ермаковском районе» муниципальной программы Ермаковского района «Развитие физической культуры и спорта в Ермаковском районе»	079	0703	5510086690		250,0	200,0	200,0
516	Предоставление субсидий бюджетным, автономным учреждениям и иным некоммерческим организациям	079	0703	5510086690	600	250,0	200,0	200,0
517	Субсидии бюджетным учреждениям	079	0703	5510086690	610	250,0	200,0	200,0
518	Муниципальная программа Ермаковского района «Развитие образования Ермаковского района»	079	0703	6300000000		57 373,6	50 888,4	50 888,4
519	Подпрограмма «Развитие дошкольного, общего и дополнительного образования детей»	079	0703	6310000000		57 373,6	50 888,4	50 888,4
520	Обеспечение государственных гарантий реализации прав на получение общедоступного и бесплатного начального общего, основного общего, среднего общего образования в муниципальных общеобразовательных организациях, находящихся на территории края, обеспечение дополнительного образования детей в муниципальных общеобразовательных организациях, находящихся на территории края, за исключением обеспечения деятельности административно-хозяйственного, учебно-вспомогательного персонала и иных категорий работников образовательных организаций, участвующих в реализации общеобразовательных программ в соответствии с федеральными государственными образовательными стандартами, в рамках подпрограммы «Развитие дошкольного, общего и дополнительного образования детей» муниципальной программы Ермаковского района «Развитие образования Ермаковского района»	079	0703	6310075640		12 234,5	7 672,7	7 672,7
521	Предоставление субсидий бюджетным, автономным учреждениям и иным некоммерческим организациям	079	0703	6310075640	600	12 234,5	7 672,7	7 672,7
522	Субсидии бюджетным учреждениям	079	0703	6310075640	610	12 234,5	7 672,7	7 672,7
523	Организация и проведение ежегодного конкурса "Безопасное колесо", в рамках подпрограммы «Развитие дошкольного, общего и дополнительного образования детей» муниципальной программы Ермаковского района «Развитие образования Ермаковского района»	079	0703	6310080530		21,1	20,0	20,0
524	Предоставление субсидий бюджетным, автономным учреждениям и иным некоммерческим организациям	079	0703	6310080530	600	21,1	20,0	20,0
525	Субсидии бюджетным учреждениям	079	0703	6310080530	610	21,1	20,0	20,0
526	Обеспечение деятельности (оказание услуг) подведомственных учреждений в рамках подпрограммы «Развитие дошкольного, общего и дополнительного образования детей» муниципальной программы Ермаковского района «Развитие образования Ермаковского района»	079	0703	6310080610		26 040,4	24 386,0	24 386,0
527	Предоставление субсидий бюджетным, автономным учреждениям и иным некоммерческим организациям	079	0703	6310080610	600	26 040,4	24 386,0	24 386,0
528	Субсидии бюджетным учреждениям	079	0703	6310080610	610	26 040,4	24 386,0	24 386,0
529	Персонифицированное финансирование дополнительного образования детей, в рамках подпрограммы «Развитие дошкольного, общего и дополнительного образования детей» муниципальной программы Ермаковского района «Развитие образования Ермаковского района»	079	0703	6310080650		14 753,5	18 809,7	18 809,7
530	Предоставление субсидий бюджетным, автономным учреждениям и иным некоммерческим организациям	079	0703	6310080650	600	14 553,5	18 609,7	18 609,7
531	Субсидии бюджетным учреждениям	079	0703	6310080650	610	14 153,5	18 209,7	18 209,7
532	Субсидии автономным учреждениям	079	0703	6310080650	620	200,0	200,0	200,0

533	Субсидии некоммерческим организациям (за исключением государственных (муниципальных) учреждений)	079	0703	6310080650	630	200,0	200,0	200,0
534	Иные бюджетные ассигнования	079	0703	6310080650	800	200,0	200,0	200,0
535	Субсидии юридическим лицам (кроме некоммерческих организаций), индивидуальным предпринимателям, физическим лицам - производителям товаров, работ, услуг	079	0703	6310080650	810	200,0	200,0	200,0
536	Расходы на увеличение охвата детей, обучающихся по дополнительным общеразвивающим программам, в рамках подпрограммы «Развитие дошкольного, общего и дополнительного образования детей» муниципальной программы Ермаковского района «Развитие образования»	079	0703	63100S5680		2 310,6	0,0	0,0
537	Предоставление субсидий бюджетным, автономным учреждениям и иным некоммерческим организациям	079	0703	63100S5680	600	2 310,6	0,0	0,0
538	Субсидии бюджетным учреждениям	079	0703	63100S5680	610	2 310,6	0,0	0,0
539	Частичная компенсация расходов на повышение оплаты труда отдельным категориям работников бюджетной сферы Красноярского края, в рамках подпрограммы «Развитие дошкольного, общего и дополнительного образования детей» муниципальной программы Ермаковского района «Развитие образования Ермаковского района»	079	0703	63100T7240		556,2	0,0	0,0
540	Предоставление субсидий бюджетным, автономным учреждениям и иным некоммерческим организациям	079	0703	63100T7240	600	556,2	0,0	0,0
541	Субсидии бюджетным учреждениям	079	0703	63100T7240	610	556,2	0,0	0,0
542	Частичная компенсация расходов на повышение оплаты труда отдельным категориям работников бюджетной сферы Красноярского края, в рамках подпрограммы "Развитие дошкольного, общего и дополнительного образования детей" муниципальной программы Ермаковского района "Развитие образования Ермаковского района"	079	0703	63100U7240		1 457,3	0,0	0,0
543	Предоставление субсидий бюджетным, автономным учреждениям и иным некоммерческим организациям	079	0703	63100U7240	600	1 457,3	0,0	0,0
544	Субсидии бюджетным учреждениям	079	0703	63100U7240	610	1 457,3	0,0	0,0
545	Муниципальная программа «Профилактика преступлений и иных правонарушений на территории муниципального образования Ермаковский район»	079	0703	6800000000		40,0	40,0	40,0
546	Подпрограмма «Профилактика безнадзорности и правонарушений среди несовершеннолетних»	079	0703	6830000000		40,0	40,0	40,0
547	Организация и проведение военно-спортивных игр "Зарница", "Орленок", соревнований "Веселые старты" в рамках подпрограммы «Профилактика безнадзорности и правонарушений среди несовершеннолетних» муниципальной программы «Профилактика преступлений и иных правонарушений на территории муниципального образования Ермаковский район»	079	0703	6830084770		40,0	40,0	40,0
548	Предоставление субсидий бюджетным, автономным учреждениям и иным некоммерческим организациям	079	0703	6830084770	600	40,0	40,0	40,0
549	Субсидии бюджетным учреждениям	079	0703	6830084770	610	40,0	40,0	40,0
550	Молодежная политика	079	0707			9 408,3	4 796,8	4 796,8
551	Муниципальная программа «Молодежь Ермаковского района в XXI веке»	079	0707	5600000000		9 408,3	4 796,8	4 796,8
552	Подпрограмма «Вовлечение молодежи Ермаковского района в социальную практику»	079	0707	5610000000		7 055,3	4 768,0	4 768,0
553	Обеспечение деятельности (оказание услуг) подведомственных учреждений в рамках подпрограммы «Вовлечение молодежи Ермаковского района в социальную практику» муниципальной программы «Молодежь Ермаковского района в XXI веке»	079	0707	5610080610		5 791,8	3 967,1	3 967,1
554	Предоставление субсидий бюджетным, автономным учреждениям и иным некоммерческим организациям	079	0707	5610080610	600	5 791,8	3 967,1	3 967,1
555	Субсидии бюджетным учреждениям	079	0707	5610080610	610	5 791,8	3 967,1	3 967,1
556	Реализация мероприятий по трудовому воспитанию несовершеннолетних в рамках подпрограммы «Вовлечение молодежи Ермаковского района в социальную практику» муниципальной программы «Молодежь Ермаковского района в XXI веке»	079	0707	5610089740		31,6	24,0	24,0
557	Предоставление субсидий бюджетным, автономным учреждениям и иным некоммерческим организациям	079	0707	5610089740	600	31,6	24,0	24,0
558	Субсидии бюджетным учреждениям	079	0707	5610089740	610	31,6	24,0	24,0
559	Реализация проекта "Трудовой отряд Ермаковского района" в рамках подпрограммы «Вовлечение молодежи Ермаковского района в социальную практику» муниципальной программы «Молодежь Ермаковского района в XXI веке»	079	0707	5610089750		390,3	296,3	296,3
560	Предоставление субсидий бюджетным, автономным учреждениям и иным некоммерческим организациям	079	0707	5610089750	600	390,3	296,3	296,3
561	Субсидии бюджетным учреждениям	079	0707	5610089750	610	390,3	296,3	296,3
562	Реализация мероприятий муниципальной штаба флагманских программ в рамках подпрограммы «Вовлечение молодежи Ермаковского района в социальную практику» муниципальной программы «Молодежь Ермаковского района в XXI веке»	079	0707	5610089760		41,0	31,1	31,1
563	Предоставление субсидий бюджетным, автономным учреждениям и иным некоммерческим организациям	079	0707	5610089760	600	41,0	31,1	31,1
564	Субсидии бюджетным учреждениям	079	0707	5610089760	610	41,0	31,1	31,1
565	Реализация мероприятий проектов "Новый фарватер", ТИМ "Юниор", ТИМ "Бирюса" в рамках подпрограммы «Вовлечение молодежи Ермаковского района в социальную практику» муниципальной программы «Молодежь Ермаковского района в XXI веке»	079	0707	5610089790		65,9	50,0	50,0
566	Предоставление субсидий бюджетным, автономным учреждениям и иным некоммерческим организациям	079	0707	5610089790	600	65,9	50,0	50,0
567	Субсидии бюджетным учреждениям	079	0707	5610089790	610	65,9	50,0	50,0
568	Участие в краевых форумах по направлениям молодежной политики в рамках подпрограммы «Вовлечение молодежи Ермаковского района в социальную практику» муниципальной программы «Молодежь Ермаковского района в XXI веке»	079	0707	5610089800		29,0	22,0	22,0
569	Предоставление субсидий бюджетным, автономным учреждениям и иным некоммерческим организациям	079	0707	5610089800	600	29,0	22,0	22,0
570	Субсидии бюджетным учреждениям	079	0707	5610089800	610	29,0	22,0	22,0
571	Поддержка деятельности муниципальных молодежных центров в рамках подпрограммы «Вовлечение молодежи Ермаковского района в социальную практику» муниципальной программы «Молодежь Ермаковского района в XXI веке»	079	0707	56100S4560		514,8	377,5	377,5
572	Предоставление субсидий бюджетным, автономным учреждениям и иным некоммерческим организациям	079	0707	56100S4560	600	514,8	377,5	377,5
573	Субсидии бюджетным учреждениям	079	0707	56100S4560	610	514,8	377,5	377,5
574	Частичная компенсация расходов на повышение оплаты труда отдельным категориям работников бюджетной сферы Красноярского края, в рамках подпрограммы "Вовлечение молодежи Ермаковского района в социальную практику" муниципальной программы "Молодежь Ермаковского района в XXI веке"	079	0707	56100T7240		190,9	0,0	0,0
575	Предоставление субсидий бюджетным, автономным учреждениям и иным некоммерческим организациям	079	0707	56100T7240	600	190,9	0,0	0,0
576	Субсидии бюджетным учреждениям	079	0707	56100T7240	610	190,9	0,0	0,0
577	Подпрограмма «Патриотическое воспитание молодежи Ермаковского района»	079	0707	5620000000		2 353,0	28,8	28,8
578	Реализация мероприятий муниципального штаба флагманских программ в рамках подпрограммы «Патриотическое воспитание молодежи Ермаковского района» муниципальной программы «Молодежь Ермаковского района в XXI веке»	079	0707	5620089760		32,7	24,8	24,8
579	Предоставление субсидий бюджетным, автономным учреждениям и иным некоммерческим организациям	079	0707	5620089760	600	32,7	24,8	24,8
580	Субсидии бюджетным учреждениям	079	0707	5620089760	610	32,7	24,8	24,8
581	Организация, проведение фестивалей, смотров, конкурсов в рамках подпрограммы «Патриотическое воспитание молодежи Ермаковского района» муниципальной программы «Молодежь Ермаковского района в XXI веке»	079	0707	5620089820		5,3	4,0	4,0
582	Предоставление субсидий бюджетным, автономным учреждениям и иным некоммерческим организациям	079	0707	5620089820	600	5,3	4,0	4,0
583	Субсидии бюджетным учреждениям	079	0707	5620089820	610	5,3	4,0	4,0
584	Развитие системы патриотического воспитания в рамках деятельности муниципальных молодежных центров, в рамках подпрограммы «Патриотическое воспитание молодежи Ермаковского района» муниципальной программы «Молодежь Ермаковского района в XXI веке»	079	0707	56200S4540		2 315,0	0,0	0,0
585	Предоставление субсидий бюджетным, автономным учреждениям и иным некоммерческим организациям	079	0707	56200S4540	600	2 315,0	0,0	0,0
586	Субсидии бюджетным учреждениям	079	0707	56200S4540	610	2 315,0	0,0	0,0
587	Другие вопросы в области образования	079	0709			55 374,6	47 156,8	47 156,8
588	Муниципальная программа Ермаковского района «Развитие образования Ермаковского района»	079	0709	6300000000		55 374,6	47 156,8	47 156,8
589	Подпрограмма «Развитие дошкольного, общего и дополнительного образования детей»	079	0709	6310000000		10 186,9	6 394,2	6 394,2
590	Финансовое обеспечение (возмещение) расходов, связанных с предоставлением мер социальной поддержки в сфере дошкольного и общего образования детям из семей лиц, принимающих участие в специальной военной операции, в рамках подпрограммы "Развитие дошкольного, общего и дополнительного образования детей" муниципальной программы Ермаковского района "Развитие образования Ермаковского района"	079	0709	6310008530		649,7	0,0	0,0
591	Предоставление субсидий бюджетным, автономным учреждениям и иным некоммерческим организациям	079	0709	6310008530	600	649,7	0,0	0,0
592	Субсидии бюджетным учреждениям	079	0709	6310008530	610	649,7	0,0	0,0
593	Обеспечение деятельности (оказание услуг) подведомственных учреждений в рамках подпрограммы «Развитие дошкольного, общего и дополнительного образования детей» муниципальной программы Ермаковского района «Развитие образования Ермаковского района»	079	0709	6310080610		9 240,9	6 394,2	6 394,2

594	Предоставление субсидий бюджетным, автономным учреждениям и иным некоммерческим организациям	079	0709	6310080610	600	9 240,9	6 394,2	6 394,2
595	Субсидии бюджетным учреждениям	079	0709	6310080610	610	9 240,9	6 394,2	6 394,2
596	Частичная компенсация расходов на повышение оплаты труда отдельным категориям работников бюджетной сферы Красноярского края, в рамках подпрограммы «Развитие дошкольного, общего и дополнительного образования детей» муниципальной программы Ермаковского района «Развитие образования Ермаковского района»	079	0709	63100Т7240		296,3	0,0	0,0
597	Предоставление субсидий бюджетным, автономным учреждениям и иным некоммерческим организациям	079	0709	63100Т7240	600	296,3	0,0	0,0
598	Субсидии бюджетным учреждениям	079	0709	63100Т7240	610	296,3	0,0	0,0
599	Подпрограмма «Одаренные дети Ермаковского района»	079	0709	6330000000		150,9	151,9	151,9
600	Стипендия главы района ученикам образовательных учреждений в рамках подпрограммы " Одаренные дети Ермаковского района" муниципальной программы Ермаковского района «Развитие образования Ермаковского района»	079	0709	6330085300		136,6	128,4	128,4
601	Социальное обеспечение и иные выплаты населению	079	0709	6330085300	300	136,6	128,4	128,4
602	Публичные нормативные выплаты гражданам не социального характера	079	0709	6330085300	330	136,6	128,4	128,4
603	Школа русской словесности в рамках подпрограммы " Одаренные дети Ермаковского района" муниципальной программы Ермаковского района «Развитие образования Ермаковского района»	079	0709	6330085310		14,3	23,5	23,5
604	Закупка товаров, работ и услуг для государственных (муниципальных) нужд	079	0709	6330085310	200	14,3	23,5	23,5
605	Иные закупки товаров, работ и услуг для обеспечения государственных (муниципальных) нужд	079	0709	6330085310	240	14,3	23,5	23,5
606	Подпрограмма «Организация отдыха, оздоровления детей и подростков»	079	0709	6340000000		8 819,8	8 687,5	8 687,5
607	Осуществление государственных полномочий по обеспечению отдыха и оздоровления детей в рамках подпрограммы «Организация отдыха, оздоровления детей и подростков» муниципальной программы Ермаковского района «Развитие образования Ермаковского района»	079	0709	6340076490		6 941,4	6 872,8	6 872,8
608	Закупка товаров, работ и услуг для государственных (муниципальных) нужд	079	0709	6340076490	200	2 780,0	1 708,6	1 708,6
609	Иные закупки товаров, работ и услуг для обеспечения государственных (муниципальных) нужд	079	0709	6340076490	240	2 780,0	1 708,6	1 708,6
610	Социальное обеспечение и иные выплаты населению	079	0709	6340076490	300	215,5	207,0	207,0
611	Социальные выплаты гражданам, кроме публичных нормативных социальных выплат	079	0709	6340076490	320	215,5	207,0	207,0
612	Предоставление субсидий бюджетным, автономным учреждениям и иным некоммерческим организациям	079	0709	6340076490	600	3 945,9	4 957,2	4 957,2
613	Субсидии бюджетным учреждениям	079	0709	6340076490	610	3 945,9	4 957,2	4 957,2
614	Оздоровление детей, организация летнего отдыха в рамках подпрограммы «Организация отдыха, оздоровления детей и подростков» муниципальной программы Ермаковского района «Развитие образования Ермаковского района»	079	0709	6340085890		1 255,8	1 201,3	1 201,3
615	Закупка товаров, работ и услуг для государственных (муниципальных) нужд	079	0709	6340085890	200	45,0	45,0	45,0
616	Иные закупки товаров, работ и услуг для обеспечения государственных (муниципальных) нужд	079	0709	6340085890	240	45,0	45,0	45,0
617	Предоставление субсидий бюджетным, автономным учреждениям и иным некоммерческим организациям	079	0709	6340085890	600	1 210,8	1 156,3	1 156,3
618	Субсидии бюджетным учреждениям	079	0709	6340085890	610	1 210,8	1 156,3	1 156,3
619	Софинансирование за счет средств местного бюджета субвенции на осуществление государственных полномочий по обеспечению отдыха и оздоровления детей в рамках подпрограммы «Организация отдыха, оздоровления детей и подростков» муниципальной программы Ермаковского района «Развитие образования Ермаковского района»	079	0709	6340096490		622,6	613,4	613,4
620	Закупка товаров, работ и услуг для государственных (муниципальных) нужд	079	0709	6340096490	200	622,6	383,5	383,5
621	Иные закупки товаров, работ и услуг для обеспечения государственных (муниципальных) нужд	079	0709	6340096490	240	622,6	383,5	383,5
622	Предоставление субсидий бюджетным, автономным учреждениям и иным некоммерческим организациям	079	0709	6340096490	600	0,0	229,9	229,9
623	Субсидии бюджетным учреждениям	079	0709	6340096490	610	0,0	229,9	229,9
624	Подпрограмма «Обеспечение реализации муниципальной программы и прочие мероприятия»	079	0709	6350000000		36 217,0	31 923,2	31 923,2
625	Осуществление государственных полномочий по организации и осуществлению деятельности по опеке и попечительству в отношении несовершеннолетних в рамках подпрограммы "Обеспечение реализации муниципальной программы и прочие мероприятия" муниципальной программы Ермаковского района «Развитие образования Ермаковского района»	079	0709	6350075520		5 010,2	4 341,3	4 341,3
626	Расходы на выплаты персоналу в целях обеспечения выполнения функций государственными (муниципальными) органами, казенными учреждениями, органами управления государственными внебюджетными фондами	079	0709	6350075520	100	3 856,7	3 205,6	3 205,6
627	Расходы на выплаты персоналу государственных (муниципальных) органов	079	0709	6350075520	120	3 856,7	3 205,6	3 205,6
628	Закупка товаров, работ и услуг для государственных (муниципальных) нужд	079	0709	6350075520	200	1 153,5	1 135,7	1 135,7
629	Иные закупки товаров, работ и услуг для обеспечения государственных (муниципальных) нужд	079	0709	6350075520	240	1 153,5	1 135,7	1 135,7
630	Руководство и управление в сфере установленных функций органов местного самоуправления муниципальных служащих в рамках подпрограммы «Обеспечение реализации муниципальной программы и прочие мероприятия» муниципальной программы Ермаковского района «Развитие образования Ермаковского района»	079	0709	6350080210		5 670,8	5 348,7	5 348,7
631	Расходы на выплаты персоналу в целях обеспечения выполнения функций государственными (муниципальными) органами, казенными учреждениями, органами управления государственными внебюджетными фондами	079	0709	6350080210	100	4 559,0	4 033,9	4 033,9
632	Расходы на выплаты персоналу государственных (муниципальных) органов	079	0709	6350080210	120	4 559,0	4 033,9	4 033,9
633	Закупка товаров, работ и услуг для государственных (муниципальных) нужд	079	0709	6350080210	200	1 096,9	1 311,9	1 311,9
634	Иные закупки товаров, работ и услуг для обеспечения государственных (муниципальных) нужд	079	0709	6350080210	240	1 096,9	1 311,9	1 311,9
635	Иные бюджетные ассигнования	079	0709	6350080210	800	14,9	2,9	2,9
636	Исполнение судебных актов	079	0709	6350080210	830	10,0	0,0	0,0
637	Уплата налогов, сборов и иных платежей	079	0709	6350080210	850	4,9	2,9	2,9
638	Оплата труда работников органов местного самоуправления не относящихся к должностям муниципальной службы в рамках подпрограммы "Обеспечение реализации муниципальной программы и прочие мероприятия" муниципальной программы Ермаковского района «Развитие образования Ермаковского района»	079	0709	6350080270		1 913,4	1 423,7	1 423,7
639	Расходы на выплаты персоналу в целях обеспечения выполнения функций государственными (муниципальными) органами, казенными учреждениями, органами управления государственными внебюджетными фондами	079	0709	6350080270	100	1 913,4	1 423,7	1 423,7
640	Расходы на выплаты персоналу государственных (муниципальных) органов	079	0709	6350080270	120	1 913,4	1 423,7	1 423,7
641	Обеспечение деятельности (оказание услуг) подведомственных учреждений в рамках подпрограммы «Обеспечение реализации муниципальной программы и прочие мероприятия» муниципальной программы Ермаковского района «Развитие образования Ермаковского района»	079	0709	6350080610		22 760,5	20 809,5	20 809,5
642	Расходы на выплаты персоналу в целях обеспечения выполнения функций государственными (муниципальными) органами, казенными учреждениями, органами управления государственными внебюджетными фондами	079	0709	6350080610	100	20 510,5	18 911,2	18 911,2
643	Расходы на выплаты персоналу казенных учреждений	079	0709	6350080610	110	20 510,5	18 911,2	18 911,2
644	Закупка товаров, работ и услуг для государственных (муниципальных) нужд	079	0709	6350080610	200	2 232,9	1 881,2	1 881,2
645	Иные закупки товаров, работ и услуг для обеспечения государственных (муниципальных) нужд	079	0709	6350080610	240	2 232,9	1 881,2	1 881,2
646	Иные бюджетные ассигнования	079	0709	6350080610	800	17,1	17,1	17,1
647	Уплата налогов, сборов и иных платежей	079	0709	6350080610	850	17,1	17,1	17,1
648	Частичная компенсация расходов на повышение оплаты труда отдельным категориям работников бюджетной сферы Красноярского края, в рамках подпрограммы "Обеспечение реализации муниципальной программы и прочие мероприятия" муниципальной программы Ермаковского района «Развитие образования Ермаковского района»	079	0709	63500Т7240		738,4	0,0	0,0
649	Расходы на выплаты персоналу в целях обеспечения выполнения функций государственными (муниципальными) органами, казенными учреждениями, органами управления государственными внебюджетными фондами	079	0709	63500Т7240	100	738,4	0,0	0,0
650	Расходы на выплаты персоналу казенных учреждений	079	0709	63500Т7240	110	642,2	0,0	0,0
651	Расходы на выплаты персоналу государственных (муниципальных) органов	079	0709	63500Т7240	120	96,2	0,0	0,0
652	Частичная компенсация расходов на повышение оплаты труда отдельным категориям работников бюджетной сферы Красноярского края, в рамках подпрограммы "Обеспечение реализации муниципальной программы и прочие мероприятия" муниципальной программы Ермаковского района «Развитие образования Ермаковского района»	079	0709	63500M7240		123,7	0,0	0,0
653	Расходы на выплаты персоналу в целях обеспечения выполнения функций государственными (муниципальными) органами, казенными учреждениями, органами управления государственными внебюджетными фондами	079	0709	63500M7240	100	123,7	0,0	0,0
654	Расходы на выплаты персоналу государственных (муниципальных) органов	079	0709	63500M7240	120	123,7	0,0	0,0
655	СОЦИАЛЬНАЯ ПОЛИТИКА	079	1000			38 406,6	37 998,2	38 271,6
656	Пенсионное обеспечение	079	1001			153,6	0,0	0,0
657	Непрограммные расходы органов местного самоуправления Ермаковского района	079	1001	7600000000		153,6	0,0	0,0
658	Функционирование управления образования администрации Ермаковского района	079	1001	7630000000		153,6	0,0	0,0
659	Доплата к пенсиям муниципальным служащим по управлению образования администрации Ермаковского района в рамках непрограммных расходов органов местного самоуправления	079	1001	7630080120		153,6	0,0	0,0

660	Социальное обеспечение и иные выплаты населению	079	1001	7630080120	300	153,6	0,0	0,0
661	Социальные выплаты гражданам, кроме публичных нормативных социальных выплат	079	1001	7630080120	320	153,6	0,0	0,0
662	Социальное обеспечение населения	079	1003			35 186,7	34 931,9	35 205,3
663	Муниципальная программа «Молодежь Ермаковского района в XXI веке»	079	1003	5600000000		1 259,0	1 221,1	1 249,6
664	Подпрограмма «Обеспечение жильем молодых семей в Ермаковском районе»	079	1003	5630000000		1 259,0	1 221,1	1 249,6
665	Субсидии на предоставление социальных выплат молодым семьям на приобретение (строительство) жилья в рамках подпрограммы «Обеспечение жильем молодых семей в Ермаковском районе» муниципальной программы «Молодежь Ермаковского района в XXI веке»	079	1003	56300L4970		1 259,0	1 221,1	1 249,6
666	Социальное обеспечение и иные выплаты населению	079	1003	56300L4970	300	1 259,0	1 221,1	1 249,6
667	Социальные выплаты гражданам, кроме публичных нормативных социальных выплат	079	1003	56300L4970	320	1 259,0	1 221,1	1 249,6
668	Муниципальная программа Ермаковского района «Развитие образования Ермаковского района»	079	1003	6300000000		33 927,7	33 710,8	33 955,7
669	Подпрограмма «Развитие дошкольного, общего и дополнительного образования детей»	079	1003	6310000000		33 927,7	33 710,8	33 955,7
670	Исполнение государственных полномочий по осуществлению присмотра и ухода за детьми-инвалидами, детьми-сиротами и детьми, оставшимися без попечения родителей, а также детьми с туберкулезной интоксикацией, обучающимися в муниципальных образовательных организациях, реализующих образовательную программу дошкольного образования, без взимания родительской платы (в соответствии с Законом края от 27 декабря 2005 года № 17-4379), в рамках подпрограммы «Развитие дошкольного, общего и дополнительного образования детей» муниципальной программы ермаковского района «Развитие образования Ермаковского района»	079	1003	6310075540		771,0	771,0	771,0
671	Предоставление субсидий бюджетным, автономным учреждениям и иным некоммерческим организациям	079	1003	6310075540	600	771,0	771,0	771,0
672	Субсидии бюджетным учреждениям	079	1003	6310075540	610	771,0	771,0	771,0
673	Обеспечение питанием обучающихся в муниципальных и частных общеобразовательных организациях по имеющим государственную аккредитацию основным общеобразовательным программам без взимания платы (в соответствии с Законом края от 27 декабря 2005 года № 17-4377), в рамках подпрограммы «Развитие дошкольного, общего и дополнительного образования детей» муниципальной программы Ермаковского района «Развитие образования Ермаковского района»	079	1003	6310075660		20 175,7	19 958,8	19 958,8
674	Предоставление субсидий бюджетным, автономным учреждениям и иным некоммерческим организациям	079	1003	6310075660	600	20 175,7	19 958,8	19 958,8
675	Субсидии бюджетным учреждениям	079	1003	6310075660	610	20 175,7	19 958,8	19 958,8
676	Обеспечение обучающихся по образовательным программам начального общего образования в муниципальных образовательных организациях, за исключением обучающихся с ограниченными возможностями здоровья, бесплатным горячим питанием, предусматривающим наличие горячего блюда, не считая горячего напитка, в рамках подпрограммы «Развитие дошкольного, общего и дополнительного образования детей» муниципальной программы Ермаковского района «Развитие образования Ермаковского района»	079	1003	63100L3040		12 981,0	12 981,0	13 225,9
677	Предоставление субсидий бюджетным, автономным учреждениям и иным некоммерческим организациям	079	1003	63100L3040	600	12 981,0	12 981,0	13 225,9
678	Субсидии бюджетным учреждениям	079	1003	63100L3040	610	12 981,0	12 981,0	13 225,9
679	Охрана семьи и детства	079	1004			3 066,3	3 066,3	3 066,3
680	Муниципальная программа Ермаковского района «Развитие образования Ермаковского района»	079	1004	6300000000		3 066,3	3 066,3	3 066,3
681	Подпрограмма «Развитие дошкольного, общего и дополнительного образования детей»	079	1004	6310000000		3 066,3	3 066,3	3 066,3
682	Предоставление компенсации родителям (законным представителям) детей, посещающих образовательные организации, реализующие образовательную программу дошкольного образования (в соответствии с Законом края от 29 марта 2007 года №22-6015), в рамках подпрограммы «Развитие дошкольного, общего и дополнительного образования детей» муниципальной программы Ермаковского района «Развитие образования Ермаковского района»	079	1004	6310075560		3 066,3	3 066,3	3 066,3
683	Закупка товаров, работ и услуг для государственных (муниципальных) нужд	079	1004	6310075560	200	50,0	50,0	50,0
684	Иные закупки товаров, работ и услуг для обеспечения государственных (муниципальных) нужд	079	1004	6310075560	240	50,0	50,0	50,0
685	Социальное обеспечение и иные выплаты населению	079	1004	6310075560	300	3 016,3	3 016,3	3 016,3
686	Социальные выплаты гражданам, кроме публичных нормативных социальных выплат	079	1004	6310075560	320	3 016,3	3 016,3	3 016,3
687	ФИНАНСОВОЕ УПРАВЛЕНИЕ АДМИНИСТРАЦИИ ЕРМАКОВСКОГО РАЙОНА	094				161 269,2	122 750,0	122 188,1
688	ОБЩЕГОСУДАРСТВЕННЫЕ ВОПРОСЫ	094	0100			11 500,5	13 385,8	13 385,8
689	Обеспечение деятельности финансовых, налоговых и таможенных органов и органов финансового (финансово-бюджетного) надзора	094	0106			10 807,0	8 277,1	8 277,1
690	Муниципальная программа Ермаковского района «Управление муниципальными финансами»	094	0106	6500000000		10 807,0	8 277,1	8 277,1
691	Подпрограмма «Обеспечение реализации муниципальной программы организация, осуществление муниципального финансового контроля и прочие мероприятия в Ермаковском районе»	094	0106	6520000000		10 807,0	8 277,1	8 277,1
692	Содействие развитию налогового потенциала в рамках подпрограммы «Обеспечение реализации муниципальной программы организация, осуществление муниципального финансового контроля и прочие мероприятия в Ермаковском районе» муниципальной программы Ермаковского района «Управление муниципальными финансами»	009	0106	6520077450		70,0	0,0	0,0
693	Закупка товаров, работ и услуг для государственных (муниципальных) нужд	009	0106	6520077450	200	70,0	0,0	0,0
694	Иные закупки товаров, работ и услуг для обеспечения государственных (муниципальных) нужд	009	0106	6520077450	240	70,0	0,0	0,0
695	Руководство и управление в сфере установленных функций органов местного самоуправления в рамках подпрограммы «Обеспечение реализации муниципальной программы организация, осуществление муниципального финансового контроля и прочие мероприятия в Ермаковском районе» муниципальной программы Ермаковского района «Управление муниципальными финансами»	094	0106	6520080210		9 653,2	7 636,8	7 636,8
696	Расходы на выплаты персоналу в целях обеспечения выполнения функций государственными (муниципальными) органами, казенными учреждениями, органами управления государственными внебюджетными фондами	094	0106	6520080210	100	8 678,7	6 943,0	6 943,0
697	Расходы на выплаты персоналу государственных (муниципальных) органов	094	0106	6520080210	120	8 678,7	6 943,0	6 943,0
698	Закупка товаров, работ и услуг для государственных (муниципальных) нужд	094	0106	6520080210	200	867,3	693,8	693,8
699	Иные закупки товаров, работ и услуг для обеспечения государственных (муниципальных) нужд	094	0106	6520080210	240	867,3	693,8	693,8
700	Иные бюджетные ассигнования	094	0106	6520080210	800	107,2	0,0	0,0
701	Исполнение судебных актов	094	0106	6520080210	830	105,0	0,0	0,0
702	Уплата налогов, сборов и иных платежей	094	0106	6520080210	850	2,2	0,0	0,0
703	Оплата труда работников органов местного самоуправления не относящихся к должностям муниципальной службы в рамках подпрограммы «Обеспечение реализации муниципальной программы организация, осуществление муниципального финансового контроля и прочие мероприятия в Ермаковском районе» муниципальной программы Ермаковского района «Управление муниципальными финансами»	094	0106	6520080270		800,4	640,3	640,3
704	Расходы на выплаты персоналу в целях обеспечения выполнения функций государственными (муниципальными) органами, казенными учреждениями, органами управления государственными внебюджетными фондами	094	0106	6520080270	100	800,4	640,3	640,3
705	Расходы на выплаты персоналу государственных (муниципальных) органов	094	0106	6520080270	120	800,4	640,3	640,3
706	Частичная компенсация расходов на повышение оплаты труда отдельным категориям работников бюджетной сферы Красноярского края, в рамках подпрограммы «Обеспечение реализации муниципальной программы организация, осуществление муниципального финансового контроля и прочие мероприятия в Ермаковском районе» муниципальной программы Ермаковского района «Управление муниципальными финансами»	094	0106	65200T7240		36,1	0,0	0,0
707	Расходы на выплаты персоналу в целях обеспечения выполнения функций государственными (муниципальными) органами, казенными учреждениями, органами управления государственными внебюджетными фондами	094	0106	65200T7240	100	36,1	0,0	0,0
708	Расходы на выплаты персоналу государственных (муниципальных) органов	094	0106	65200T7240	120	36,1	0,0	0,0
709	Частичная компенсация расходов на повышение оплаты труда отдельным категориям работников бюджетной сферы Красноярского края, в рамках подпрограммы «Обеспечение реализации муниципальной программы организация, осуществление муниципального финансового контроля и прочие мероприятия в Ермаковском районе» муниципальной программы Ермаковского района «Управление муниципальными финансами»	094	0106	65200M7240		247,3	0,0	0,0
710	Расходы на выплаты персоналу в целях обеспечения выполнения функций государственными (муниципальными) органами, казенными учреждениями, органами управления государственными внебюджетными фондами	094	0106	65200M7240	100	247,3	0,0	0,0
711	Расходы на выплаты персоналу государственных (муниципальных) органов	094	0106	65200M7240	120	247,3	0,0	0,0
712	Другие общегосударственные вопросы	094	0113			693,5	5 108,7	5 108,7
713	Муниципальная программа Ермаковского района «Содействие развитию местного самоуправления»	094	0113	6200000000		582,2	5 000,0	5 000,0
714	Отдельные мероприятия	094	0113	6210000000		582,2	5 000,0	5 000,0
715	Расходы на осуществление (возмещение) расходов, направленных на создание безопасных и комфортных условий функционирования объектов муниципальной собственности, развитие муниципальных учреждений в рамках муниципальной программы Ермаковского района «Содействие развитию местного самоуправления»	094	0113	6210088460		582,2	5 000,0	5 000,0
716	Закупка товаров, работ и услуг для государственных (муниципальных) нужд	094	0113	6210088460	200	508,0	5 000,0	5 000,0
717	Иные закупки товаров, работ и услуг для обеспечения государственных (муниципальных) нужд	094	0113	6210088460	240	508,0	5 000,0	5 000,0

718	Межбюджетные трансферты	094	0113	6210088460	500	74,2	0,0	0,0
719	Иные межбюджетные трансферты	094	0113	6210088460	540	74,2	0,0	0,0
720	Непрограммные расходы органов местного самоуправления Ермаковского района	094	0113	7600000000		111,3	108,7	108,7
721	Функционирование финансового управления администрации Ермаковского района	094	0113	7620000000		111,3	108,7	108,7
722	Выполнение государственных полномочий по созданию и обеспечению деятельности административных комиссий по финансовому управлению муниципальной собственности администрации Ермаковского района в рамках непрограммных расходов органов местного самоуправления	094	0113	7620075140		111,3	108,7	108,7
723	Межбюджетные трансферты	094	0113	7620075140	500	111,3	108,7	108,7
724	Субвенции	094	0113	7620075140	530	111,3	108,7	108,7
725	НАЦИОНАЛЬНАЯ ОБОРОНА	094	0200			2 501,1	2 612,9	2 709,8
726	Мобилизационная и вневойсковая подготовка	094	0203			2 501,1	2 612,9	2 709,8
727	Непрограммные расходы органов местного самоуправления Ермаковского района	094	0203	7600000000		2 501,1	2 612,9	2 709,8
728	Функционирование финансового управления администрации Ермаковского района	094	0203	7620000000		2 501,1	2 612,9	2 709,8
729	Осуществление первичного воинского учета на территориях, где отсутствуют военные комиссариаты по финансовому управлению Ермаковского района в рамках непрограммных расходов органов местного самоуправления	094	0203	7620051180		2 501,1	2 612,9	2 709,8
730	Межбюджетные трансферты	094	0203	7620051180	500	2 501,1	2 612,9	2 709,8
731	Субвенции	094	0203	7620051180	530	2 501,1	2 612,9	2 709,8
732	НАЦИОНАЛЬНАЯ БЕЗОПАСНОСТЬ И ПРАВООХРАНИТЕЛЬНАЯ ДЕЯТЕЛЬНОСТЬ	094	0300			3 493,6	1 979,8	2 199,8
733	Защита населения и территории от чрезвычайных ситуаций природного и техногенного характера, пожарная безопасность	094	0310			3 493,6	1 979,8	2 199,8
734	Муниципальная программа Ермаковского района «Содействие развитию местного самоуправления»	094	0310	6200000000		193,9	0,0	0,0
735	Отдельные мероприятия	094	0310	6210000000		193,9	0,0	0,0
736	Расходы на осуществление (возмещение) расходов, направленных на создание безопасных и комфортных условий функционирования объектов муниципальной собственности, развитие муниципальных учреждений в рамках муниципальной программы Ермаковского района «Содействие развитию местного самоуправления»	094	0310	6210088460		193,9	0,0	0,0
737	Межбюджетные трансферты	094	0310	6210088460	500	193,9	0,0	0,0
738	Иные межбюджетные трансферты	094	0310	6210088460	540	193,9	0,0	0,0
739	Непрограммные расходы органов местного самоуправления Ермаковского района	094	0310	7600000000		3 299,7	1 979,8	2 199,8
740	Функционирование финансового управления администрации Ермаковского района	094	0310	7620000000		3 299,7	1 979,8	2 199,8
741	Обеспечение первичных мер пожарной безопасности по финансовому управлению Ермаковского района в рамках непрограммных расходов органов местного самоуправления	094	0310	76200S4120		3 299,7	1 979,8	2 199,8
742	Межбюджетные трансферты	094	0310	76200S4120	500	3 299,7	1 979,8	2 199,8
743	Иные межбюджетные трансферты	094	0310	76200S4120	540	3 299,7	1 979,8	2 199,8
744	НАЦИОНАЛЬНАЯ ЭКОНОМИКА	094	0400			22 467,5	0,0	0,0
745	Водное хозяйство	094	0406			22 467,5	0,0	0,0
746	Непрограммные расходы органов местного самоуправления Ермаковского района	094	0406	7600000000		22 467,5	0,0	0,0
747	Функционирование финансового управления администрации Ермаковского района	094	0406	7620000000		22 467,5	0,0	0,0
748	Резервный фонд Правительства Красноярского края, по финансовому управлению Ермаковского района в рамках непрограммных расходов органов местного самоуправления	094	0406	7620010110		22 467,5	0,0	0,0
749	Межбюджетные трансферты	094	0406	7620010110	500	22 467,5	0,0	0,0
750	Иные межбюджетные трансферты	094	0406	7620010110	540	22 467,5	0,0	0,0
751	ЖИЛИЩНО-КОММУНАЛЬНОЕ ХОЗЯЙСТВО	094	0500			2 619,1	0,0	0,0
752	Благоустройство	094	0503			2 619,1	0,0	0,0
753	Муниципальная программа «Обращение с твердыми бытовыми отходами на территории Ермаковского района»	094	0503	6600000000		2 371,1	0,0	0,0
754	Отдельные мероприятия	094	0503	6690000000		2 371,1	0,0	0,0
755	Осуществление части полномочий органов местного самоуправления по участию в организации деятельности по сбору, транспортированию, обработке, утилизации, обезвреживанию, захоронению твердых коммунальных отходов, в части содержания мест сбора, накопления, размещения отходов на территории муниципального образования в рамках муниципальной программы «Обращение с твердыми бытовыми отходами на территории Ермаковского района»	094	0503	6690084930		2 371,1	0,0	0,0
756	Межбюджетные трансферты	094	0503	6690084930	500	2 371,1	0,0	0,0
757	Иные межбюджетные трансферты	094	0503	6690084930	540	2 371,1	0,0	0,0
758	Непрограммные расходы органов местного самоуправления Ермаковского района	094	0503	7600000000		248,0	0,0	0,0
759	Функционирование финансового управления администрации Ермаковского района	094	0503	7620000000		248,0	0,0	0,0
760	Реализация проектов по решению вопросов местного значения, осуществляемых непосредственно населением на территории населенного пункта, по финансовому управлению Ермаковского района в рамках непрограммных расходов органов местного самоуправления	094	0503	76200S7490		248,0	0,0	0,0
761	Межбюджетные трансферты	094	0503	76200S7490	500	248,0	0,0	0,0
762	Иные межбюджетные трансферты	094	0503	76200S7490	540	248,0	0,0	0,0
763	ЗДРАВООХРАНЕНИЕ	094	0900			291,6	0,0	0,0
764	Другие вопросы в области здравоохранения	094	0909			291,6	0,0	0,0
765	Непрограммные расходы органов местного самоуправления Ермаковского района	094	0909	7600000000		291,6	0,0	0,0
766	Функционирование финансового управления администрации Ермаковского района	094	0909	7620000000		291,6	0,0	0,0
767	Реализация мероприятий по неспецифической профилактике инфекций, передающихся иксодовыми клещами, путем организации и проведения акарицидных обработок наиболее посещаемых населением участков территории природных очагов клещевых инфекций, по финансовому управлению Ермаковского района в рамках непрограммных расходов органов местного самоуправления	094	0909	76200S5550		291,6	0,0	0,0
768	Межбюджетные трансферты	094	0909	76200S5550	500	291,6	0,0	0,0
769	Иные межбюджетные трансферты	094	0909	76200S5550	540	291,6	0,0	0,0
770	СОЦИАЛЬНАЯ ПОЛИТИКА	094	1000			180,0	0,0	0,0
771	Пенсионное обеспечение	094	1001			180,0	0,0	0,0
772	Непрограммные расходы органов местного самоуправления Ермаковского района	094	1001	7600000000		180,0	0,0	0,0
773	Функционирование финансового управления администрации Ермаковского района	094	1001	7620000000		180,0	0,0	0,0
774	Доплата к пенсиям муниципальным служащим по финансовому управлению в рамках непрограммных расходов органов местного самоуправления	094	1001	7620080120		180,0	0,0	0,0
775	Социальное обеспечение и иные выплаты населению	094	1001	7620080120	300	180,0	0,0	0,0
776	Социальные выплаты гражданам, кроме публичных нормативных социальных выплат	094	1001	7620080120	320	180,0	0,0	0,0
777	ОБСЛУЖИВАНИЕ ГОСУДАРСТВЕННОГО (МУНИЦИПАЛЬНОГО) ДОЛГА	094	1300			5,0	0,0	0,0
778	Обслуживание государственного (муниципального) внутреннего долга	094	1301			5,0	0,0	0,0
779	Непрограммные расходы органов местного самоуправления Ермаковского района	094	1301	7600000000		5,0	0,0	0,0
780	Функционирование финансового управления администрации Ермаковского района	094	1301	7620000000		5,0	0,0	0,0
781	Расходы на обслуживание муниципального долга Ермаковского района по финансовому управлению в рамках непрограммных расходов органов местного самоуправления	094	1301	7620080710		5,0	0,0	0,0
782	Обслуживание государственного (муниципального) долга	094	1301	7620080710	700	5,0	0,0	0,0
783	Обслуживание муниципального долга	094	1301	7620080710	730	5,0	0,0	0,0
784	МЕЖБЮДЖЕТНЫЕ ТРАНСФЕРТЫ ОБЩЕГО ХАРАКТЕРА БЮДЖЕТАМ БЮДЖЕТНОЙ СИСТЕМЫ РОССИЙСКОЙ ФЕДЕРАЦИИ	094	1400			118 210,8	104 771,5	103 892,7
785	Дотации на выравнивание бюджетной обеспеченности субъектов Российской Федерации и муниципальных образований	094	1401			56 080,3	44 864,0	44 864,0
786	Муниципальная программа Ермаковского района «Управление муниципальными финансами»	094	1401	6500000000		56 080,3	44 864,0	44 864,0
787	Подпрограмма «Создание условий для эффективного и ответственного управления муниципальными финансами, повышения устойчивости бюджетов поселений муниципальных образований Ермаковского района»	094	1401	6510000000		56 080,3	44 864,0	44 864,0

788	Дотации на выравнивание бюджетной обеспеченности поселений района за счет средств субвенции на реализацию государственных полномочий по расчету и предоставлению дотаций поселениям, входящим в состав муниципального района края в рамках подпрограммы «Создание условий для эффективного и ответственного управления муниципальными финансами, повышения устойчивости бюджетов поселений муниципальных образований Ермаковского района» муниципальной программы Ермаковского района «Управление муниципальными финансами»	094	1401	6510076010		29 315,4	23 452,3	23 452,3
789	Межбюджетные трансферты	094	1401	6510076010	500	29 315,4	23 452,3	23 452,3
790	Дотации	094	1401	6510076010	510	29 315,4	23 452,3	23 452,3
791	Дотации на выравнивание бюджетной обеспеченности поселений района за счет собственных средств районного в рамках подпрограммы «Создание условий для эффективного и ответственного управления муниципальными финансами, повышения устойчивости бюджетов поселений муниципальных образований Ермаковского района» муниципальной программы Ермаковского района «Управление муниципальными финансами»	094	1401	6510087110		26 764,9	21 411,7	21 411,7
792	Межбюджетные трансферты	094	1401	6510087110	500	26 764,9	21 411,7	21 411,7
793	Дотации	094	1401	6510087110	510	26 764,9	21 411,7	21 411,7
794	Прочие межбюджетные трансферты общего характера	094	1403			62 130,5	59 907,5	59 028,7
795	Муниципальная программа Ермаковского района «Управление муниципальными финансами»	094	1403	6500000000		52 155,7	59 907,5	59 028,7
796	Подпрограмма «Создание условий для эффективного и ответственного управления муниципальными финансами, повышения устойчивости бюджетов поселений муниципальных образований Ермаковского района»	094	1403	6510000000		52 155,7	59 907,5	59 028,7
797	Иные межбюджетные трансферты на поддержку мер по обеспечению сбалансированности бюджетов поселений в рамках подпрограммы «Создание условий для эффективного и ответственного управления муниципальными финансами, повышения устойчивости бюджетов поселений муниципальных образований Ермаковского района» муниципальной программы Ермаковского района «Управление муниципальными финансами»	094	1403	6510087210		52 155,7	59 907,5	59 028,7
798	Межбюджетные трансферты	094	1403	6510087210	500	52 155,7	59 907,5	59 028,7
799	Иные межбюджетные трансферты	094	1403	6510087210	540	52 155,7	59 907,5	59 028,7
800	Непрограммные расходы органов местного самоуправления Ермаковского района	094	1403	7600000000		9 974,8	0,0	0,0
801	Функционирование финансового управления администрации Ермаковского района	094	1403	7620000000		9 974,8	0,0	0,0
802	Содействие развитию налогового потенциала по финансовому управлению администрации Ермаковского района в рамках непрограммных расходов органов местного самоуправления	094	1403	7620077450		665,5	0,0	0,0
803	Межбюджетные трансферты	094	1403	7620077450	500	665,5	0,0	0,0
804	Иные межбюджетные трансферты	094	1403	7620077450	540	665,5	0,0	0,0
805	Осуществление расходов, направленных на реализацию мероприятий по поддержке местных инициатив по финансовому управлению Ермаковского района в рамках непрограммных расходов органов местного самоуправления	094	1403	76200S6410		4 258,6	0,0	0,0
806	Межбюджетные трансферты	094	1403	76200S6410	500	4 258,6	0,0	0,0
807	Иные межбюджетные трансферты	094	1403	76200S6410	540	4 258,6	0,0	0,0
808	Благоустройство кладбищ по финансовому управлению Ермаковского района в рамках непрограммных расходов органов местного самоуправления	094	1403	76200S6660		2 985,0	0,0	0,0
809	Межбюджетные трансферты	094	1403	76200S6660	500	2 985,0	0,0	0,0
810	Иные межбюджетные трансферты	094	1403	76200S6660	540	2 985,0	0,0	0,0
811	Частичная компенсация расходов на повышение оплаты труда отдельным категориям работников бюджетной сферы Красноярского края, по финансовому управлению администрации Ермаковского района в рамках непрограммных расходов органов местного самоуправления	094	1403	76200T7240		637,1	0,0	0,0
812	Межбюджетные трансферты	094	1403	76200T7240	500	637,1	0,0	0,0
813	Иные межбюджетные трансферты	094	1403	76200T7240	540	637,1	0,0	0,0
814	Частичная компенсация расходов на повышение оплаты труда отдельным категориям работников бюджетной сферы Красноярского края, по финансовому управлению администрации Ермаковского района в рамках непрограммных расходов органов местного самоуправления	094	1403	76200M7240		1 428,6	0,0	0,0
815	Межбюджетные трансферты	094	1403	76200M7240	500	1 428,6	0,0	0,0
816	Иные межбюджетные трансферты	094	1403	76200M7240	540	1 428,6	0,0	0,0
817	КОНТРОЛЬНО-СЧЕТНЫЙ ОРГАН ЕРМАКОВСКОГО РАЙОНА	520				1 908,1	1 514,2	1 514,2
818	ОБЩЕГОСУДАРСТВЕННЫЕ ВОПРОСЫ	520	0100			1 908,1	1 514,2	1 514,2
819	Обеспечение деятельности финансовых, налоговых и таможенных органов и органов финансового (финансово-бюджетного) надзора	520	0106			1 908,1	1 514,2	1 514,2
820	Непрограммные расходы контрольно-счетного органа Ермаковского района	520	0106	7700000000		1 908,1	1 514,2	1 514,2
821	Функционирование контрольно-счетного органа Ермаковского района	520	0106	7710000000		1 908,1	1 514,2	1 514,2
822	Руководство и управление в сфере установленных функций органов местного самоуправления, в рамках непрограммных расходов контрольно-счетного органа Ермаковского района	520	0106	7710080210		734,6	595,4	595,4
823	Расходы на выплаты персоналу в целях обеспечения выполнения функций государственными (муниципальными) органами, казенными учреждениями, органами управления государственными внебюджетными фондами	520	0106	7710080210	100	696,2	557,0	557,0
824	Расходы на выплаты персоналу государственных (муниципальных) органов	520	0106	7710080210	120	696,2	557,0	557,0
825	Закупка товаров, работ и услуг для государственных (муниципальных) нужд	520	0106	7710080210	200	38,4	38,4	38,4
826	Иные закупки товаров, работ и услуг для обеспечения государственных (муниципальных) нужд	520	0106	7710080210	240	38,4	38,4	38,4
827	Руководство и управление в сфере установленных функций органов местного самоуправления за счет межбюджетных трансфертов по передаваемым полномочиям, в рамках непрограммных расходов контрольно-счетного органа Ермаковского района	520	0106	7710080220		75,6	75,6	75,6
828	Расходы на выплаты персоналу в целях обеспечения выполнения функций государственными (муниципальными) органами, казенными учреждениями, органами управления государственными внебюджетными фондами	520	0106	7710080220	100	60,2	60,2	60,2
829	Расходы на выплаты персоналу государственных (муниципальных) органов	520	0106	7710080220	120	60,2	60,2	60,2
830	Закупка товаров, работ и услуг для государственных (муниципальных) нужд	520	0106	7710080220	200	15,4	15,4	15,4
831	Иные закупки товаров, работ и услуг для обеспечения государственных (муниципальных) нужд	520	0106	7710080220	240	15,4	15,4	15,4
832	Председатель контрольно-счетного органа Ермаковского района Красноярского края в рамках непрограммных расходов контрольно-счетного органа Ермаковского района	520	0106	7710080250		1 048,4	843,2	843,2
833	Расходы на выплаты персоналу в целях обеспечения выполнения функций государственными (муниципальными) органами, казенными учреждениями, органами управления государственными внебюджетными фондами	520	0106	7710080250	100	1 048,4	843,2	843,2
834	Расходы на выплаты персоналу государственных (муниципальных) органов	520	0106	7710080250	120	1 048,4	843,2	843,2
835	Частичная компенсация расходов на повышение оплаты труда отдельным категориям работников бюджетной сферы Красноярского края, в рамках непрограммных расходов контрольно-счетного органа Ермаковского района	520	0106	77100M7240		49,5	0,0	0,0
836	Расходы на выплаты персоналу в целях обеспечения выполнения функций государственными (муниципальными) органами, казенными учреждениями, органами управления государственными внебюджетными фондами	520	0106	77100M7240	100	49,5	0,0	0,0
837	Расходы на выплаты персоналу государственных (муниципальных) органов	520	0106	77100M7240	120	49,5	0,0	0,0
838	ОТДЕЛ КУЛЬТУРЫ АДМИНИСТРАЦИИ ЕРМАКОВСКОГО РАЙОНА	557				164 221,0	117 699,2	117 744,7
839	ОБЩЕГОСУДАРСТВЕННЫЕ ВОПРОСЫ	557	0100			2 556,5	2 162,8	2 162,8
840	Другие общегосударственные вопросы	557	0113			2 556,5	2 162,8	2 162,8
841	Муниципальная программа «Развитие архивного дела в Ермаковском районе»	557	0113	6400000000		2 556,5	2 162,8	2 162,8
842	Отдельные мероприятия	557	0113	6490000000		2 556,5	2 162,8	2 162,8
843	Осуществление государственных полномочий в области архивного дела, переданных органам местного самоуправления в рамках муниципальной программы Ермаковского района «Развитие архивного дела в Ермаковском районе»	557	0113	6490075190		137,4	133,9	133,9
844	Расходы на выплаты персоналу в целях обеспечения выполнения функций государственными (муниципальными) органами, казенными учреждениями, органами управления государственными внебюджетными фондами	557	0113	6490075190	100	114,8	111,3	111,3
845	Расходы на выплаты персоналу казенных учреждений	557	0113	6490075190	110	114,8	111,3	111,3
846	Закупка товаров, работ и услуг для государственных (муниципальных) нужд	557	0113	6490075190	200	22,6	22,6	22,6
847	Иные закупки товаров, работ и услуг для обеспечения государственных (муниципальных) нужд	557	0113	6490075190	240	22,6	22,6	22,6
848	Обеспечение деятельности (оказание услуг) подведомственных учреждений в рамках муниципальной программы Ермаковского района «Развитие архивного дела в Ермаковском районе»	557	0113	6490080610		2 355,2	2 028,9	2 028,9
849	Расходы на выплаты персоналу в целях обеспечения выполнения функций государственными (муниципальными) органами, казенными учреждениями, органами управления государственными внебюджетными фондами	557	0113	6490080610	100	1 844,2	1 543,1	1 543,1
850	Расходы на выплаты персоналу казенных учреждений	557	0113	6490080610	110	1 844,2	1 543,1	1 543,1

851	Закупка товаров, работ и услуг для государственных (муниципальных) нужд	557	0113	6490080610	200	510,9	485,8	485,8
852	Иные закупки товаров, работ и услуг для обеспечения государственных (муниципальных) нужд	557	0113	6490080610	240	510,9	485,8	485,8
853	Иные бюджетные ассигнования	557	0113	6490080610	800	0,1	0,0	0,0
854	Уплата налогов, сборов и иных платежей	557	0113	6490080610	850	0,1	0,0	0,0
855	Частичная компенсация расходов на повышение оплаты труда отдельным категориям работников бюджетной сферы Красноярского края, в рамках муниципальной программы Ермаковского района «Развитие архивного дела в Ермаковском районе»	557	0113	64900Т7240		63,9	0,0	0,0
856	Расходы на выплаты персоналу в целях обеспечения выполнения функций государственными (муниципальными) органами, казенными учреждениями, органами управления государственными внебюджетными фондами	557	0113	64900Т7240	100	63,9	0,0	0,0
857	Расходы на выплаты персоналу казенных учреждений	557	0113	64900Т7240	110	63,9	0,0	0,0
858	ОБРАЗОВАНИЕ	557	0700			13 569,5	10 312,7	10 312,7
859	Дополнительное образование детей	557	0703			13 569,5	10 312,7	10 312,7
860	Муниципальная программа Ермаковского района «Развитие культуры»	557	0703	5000000000		13 569,5	10 312,7	10 312,7
861	Подпрограмма «Поддержка дополнительного образования»	557	0703	5030000000		13 569,5	10 312,7	10 312,7
862	Обеспечение деятельности (оказание услуг) подведомственных учреждений в рамках подпрограммы «Поддержка дополнительного образования» муниципальной программы Ермаковского района «Развитие культуры»	557	0703	5030080610		13 054,2	10 312,7	10 312,7
863	Предоставление субсидий бюджетным, автономным учреждениям и иным некоммерческим организациям	557	0703	5030080610	600	13 054,2	10 312,7	10 312,7
864	Субсидии бюджетным учреждениям	557	0703	5030080610	610	13 054,2	10 312,7	10 312,7
865	Частичная компенсация расходов на повышение оплаты труда отдельным категориям работников бюджетной сферы Красноярского края, в рамках подпрограммы "Поддержка дополнительного образования" муниципальной программы Ермаковского района "Развитие культуры"	557	0703	50300U7240		515,3	0,0	0,0
866	Предоставление субсидий бюджетным, автономным учреждениям и иным некоммерческим организациям	557	0703	50300U7240	600	515,3	0,0	0,0
867	Субсидии бюджетным учреждениям	557	0703	50300U7240	610	515,3	0,0	0,0
868	КУЛЬТУРА, КИНЕМАТОГРАФИЯ	557	0800			148 059,0	105 223,7	105 269,2
869	Культура	557	0801			99 232,8	69 432,5	69 478,0
870	Муниципальная программа Ермаковского района «Развитие культуры»	557	0801	5000000000		99 232,8	69 432,5	69 478,0
871	Подпрограмма «Поддержка библиотечного дела»	557	0801	5010000000		31 741,7	24 300,1	24 300,4
872	Обеспечение деятельности (оказание услуг) подведомственных учреждений в рамках подпрограммы «Поддержка библиотечного дела» муниципальной программы Ермаковского района «Развитие культуры»	557	0801	5010080610		29 513,8	23 640,6	23 642,5
873	Предоставление субсидий бюджетным, автономным учреждениям и иным некоммерческим организациям	557	0801	5010080610	600	29 513,8	23 640,6	23 642,5
874	Субсидии бюджетным учреждениям	557	0801	5010080610	610	29 513,8	23 640,6	23 642,5
875	Комплектование книжных фондов за счет средств районного бюджета, в рамках подпрограммы «Поддержка библиотечного дела» муниципальной программы Ермаковского района «Развитие культуры»	557	0801	5010085190		60,0	60,0	60,0
876	Предоставление субсидий бюджетным, автономным учреждениям и иным некоммерческим организациям	557	0801	5010085190	600	60,0	60,0	60,0
877	Субсидии бюджетным учреждениям	557	0801	5010085190	610	60,0	60,0	60,0
878	Государственная поддержка отрасли культуры (модернизация библиотек в части комплектования книжных фондов) в рамках подпрограммы "Поддержка библиотечного дела" муниципальной программы Ермаковского района "Развитие культуры"	557	0801	50100L5190		247,7	247,7	246,1
879	Предоставление субсидий бюджетным, автономным учреждениям и иным некоммерческим организациям	557	0801	50100L5190	600	247,7	247,7	246,1
880	Субсидии бюджетным учреждениям	557	0801	50100L5190	610	247,7	247,7	246,1
881	Комплектование книжных фондов библиотек муниципальных образований Красноярского края в рамках подпрограммы «Поддержка библиотечного дела» муниципальной программы Ермаковского района «Развитие культуры»	557	0801	50100S4880		351,8	351,8	351,8
882	Предоставление субсидий бюджетным, автономным учреждениям и иным некоммерческим организациям	557	0801	50100S4880	600	351,8	351,8	351,8
883	Субсидии бюджетным учреждениям	557	0801	50100S4880	610	351,8	351,8	351,8
884	Частичная компенсация расходов на повышение оплаты труда отдельным категориям работников бюджетной сферы Красноярского края, в рамках подпрограммы "Поддержка библиотечного дела" муниципальной программы Ермаковского района "Развитие культуры"	557	0801	50100U7240		1 568,4	0,0	0,0
885	Предоставление субсидий бюджетным, автономным учреждениям и иным некоммерческим организациям	557	0801	50100U7240	600	1 568,4	0,0	0,0
886	Субсидии бюджетным учреждениям	557	0801	50100U7240	610	1 568,4	0,0	0,0
887	Подпрограмма «Поддержка искусства и народного творчества»	557	0801	5020000000		67 491,1	45 132,4	45 177,6
888	Обеспечение деятельности (оказание услуг) подведомственных учреждений в рамках подпрограммы «Поддержка искусства и народного творчества» муниципальной программы Ермаковского района «Развитие культуры»	557	0801	5020080610		30 519,8	23 912,7	23 978,8
889	Предоставление субсидий бюджетным, автономным учреждениям и иным некоммерческим организациям	557	0801	5020080610	600	30 519,8	23 912,7	23 978,8
890	Субсидии бюджетным учреждениям	557	0801	5020080610	610	30 519,8	23 912,7	23 978,8
891	Обеспечение деятельности (оказание услуг) подведомственных учреждений за счет межбюджетных трансфертов по передаваемым полномочиям в рамках подпрограммы «Поддержка искусства и народного творчества» муниципальной программы Ермаковского района «Развитие культуры»	557	0801	5020080620		26 498,2	21 198,8	21 198,8
892	Предоставление субсидий бюджетным, автономным учреждениям и иным некоммерческим организациям	557	0801	5020080620	600	26 498,2	21 198,8	21 198,8
893	Субсидии бюджетным учреждениям	557	0801	5020080620	610	26 498,2	21 198,8	21 198,8
894	Приобретение специального оборудования, сырья и расходных материалов для муниципальных домов ремесел и муниципальных клубных формирований по ремеслам, а также на обеспечение их участия в региональных, федеральных, международных фестивалях (мероприятиях), выставках, ярмарках, смотрах, конкурсах по художественным народным ремеслам, в рамках подпрограммы "Поддержка искусства и народного творчества" муниципальной программы Ермаковского района "Развитие культуры"	557	0801	50200S4760		224,5	0,0	0,0
895	Предоставление субсидий бюджетным, автономным учреждениям и иным некоммерческим организациям	557	0801	50200S4760	600	224,5	0,0	0,0
896	Субсидии бюджетным учреждениям	557	0801	50200S4760	610	224,5	0,0	0,0
897	Осуществление расходов, направленных на реализацию мероприятий по поддержке местных инициатив, в рамках подпрограммы "Поддержка искусства и народного творчества" муниципальной программы Ермаковского района "Развитие культуры"	557	0801	50200S6410		590,1	0,0	0,0
898	Предоставление субсидий бюджетным, автономным учреждениям и иным некоммерческим организациям	557	0801	50200S6410	600	590,1	0,0	0,0
899	Субсидии бюджетным учреждениям	557	0801	50200S6410	610	590,1	0,0	0,0
900	Обеспечение развития и укрепления материально-технической базы домов культуры в населенных пунктах с числом жителей до 50 тысяч человек в рамках подпрограммы "Поддержка искусства и народного творчества" муниципальной программы Ермаковского района "Развитие культуры"	557	0801	50200L4670		0,0	20,9	0,0
901	Предоставление субсидий бюджетным, автономным учреждениям и иным некоммерческим организациям	557	0801	50200L4670	600	0,0	20,9	0,0
902	Субсидии бюджетным учреждениям	557	0801	50200L4670	610	0,0	20,9	0,0
903	Частичная компенсация расходов на повышение оплаты труда отдельным категориям работников бюджетной сферы Красноярского края, в рамках подпрограммы "Поддержка искусства и народного творчества" муниципальной программы Ермаковского района "Развитие культуры"	557	0801	50200U7240		740,5	0,0	0,0
904	Предоставление субсидий бюджетным, автономным учреждениям и иным некоммерческим организациям	557	0801	50200U7240	600	740,5	0,0	0,0
905	Субсидии бюджетным учреждениям	557	0801	50200U7240	610	740,5	0,0	0,0
906	Государственная поддержка отрасли культуры (обеспечение учреждений культуры специализированным автотранспортом для обслуживания населения, в том числе сельского населения) в рамках подпрограммы "Поддержка искусства и народного творчества" муниципальной программы Ермаковского района "Развитие культуры"	557	0801	502A155194		8 530,0	0,0	0,0
907	Предоставление субсидий бюджетным, автономным учреждениям и иным некоммерческим организациям	557	0801	502A155194	600	8 530,0	0,0	0,0
908	Субсидии бюджетным учреждениям	557	0801	502A155194	610	8 530,0	0,0	0,0
909	Государственная поддержка лучших работников сельских учреждений культуры в рамках подпрограммы "Поддержка искусства и народного творчества" муниципальной программы Ермаковского района "Развитие культуры"	557	0801	502A255195		50,0	0,0	0,0
910	Предоставление субсидий бюджетным, автономным учреждениям и иным некоммерческим организациям	557	0801	502A255195	600	50,0	0,0	0,0
911	Субсидии бюджетным учреждениям	557	0801	502A255195	610	50,0	0,0	0,0
912	Государственная поддержка лучших сельских учреждений культуры, в рамках подпрограммы "Поддержка искусства и народного творчества" муниципальной программы Ермаковского района "Развитие культуры"	557	0801	502A255196		100,0	0,0	0,0
913	Предоставление субсидий бюджетным, автономным учреждениям и иным некоммерческим организациям	557	0801	502A255196	600	100,0	0,0	0,0
914	Субсидии бюджетным учреждениям	557	0801	502A255196	610	100,0	0,0	0,0

915	Для постоянно действующих коллективов самодеятельного художественного творчества Красноярского края (любительских творческих коллективов) на поддержку творческих фестивалей и конкурсов, в том числе для детей и молодежи, в рамках подпрограммы "Поддержка искусства и народного творчества" муниципальной программы Ермаковского района "Развитие культуры"	557	0801	502A274820		238,0	0,0	0,0
916	Предоставление субсидий бюджетным, автономным учреждениям и иным некоммерческим организациям	557	0801	502A274820	600	238,0	0,0	0,0
917	Субсидии бюджетным учреждениям	557	0801	502A274820	610	238,0	0,0	0,0
918	Другие вопросы в области культуры, кинематографии	557	0804			48 826,2	35 791,2	35 791,2
919	Муниципальная программа Ермаковского района «Развитие культуры»	557	0804	5000000000		48 826,2	35 791,2	35 791,2
920	Подпрограмма «Обеспечение условий реализации муниципальной программы и прочие мероприятия»	557	0804	5040000000		48 826,2	35 791,2	35 791,2
921	Руководство и управление в сфере установленных функций органов местного самоуправления муниципальных служащих в рамках подпрограммы «Обеспечение условий реализации муниципальной программы и прочие мероприятия» муниципальной программы Ермаковского района «Развитие культуры»	557	0804	5040080210		1 854,4	1 464,3	1 464,3
922	Расходы на выплаты персоналу в целях обеспечения выполнения функций государственными (муниципальными) органами, казенными учреждениями, органами управления государственными внебюджетными фондами	557	0804	5040080210	100	1 747,9	1 380,2	1 380,2
923	Расходы на выплаты персоналу государственных (муниципальных) органов	557	0804	5040080210	120	1 747,9	1 380,2	1 380,2
924	Закупка товаров, работ и услуг для государственных (муниципальных) нужд	557	0804	5040080210	200	106,0	83,7	83,7
925	Иные закупки товаров, работ и услуг для обеспечения государственных (муниципальных) нужд	557	0804	5040080210	240	106,0	83,7	83,7
926	Иные бюджетные ассигнования	557	0804	5040080210	800	0,5	0,4	0,4
927	Уплата налогов, сборов и иных платежей	557	0804	5040080210	850	0,5	0,4	0,4
928	Обеспечение деятельности (оказание услуг) подведомственных учреждений в рамках подпрограммы «Обеспечение условий реализации муниципальной программы и прочие мероприятия» муниципальной программы Ермаковского района «Развитие культуры»	557	0804	5040080610		43 623,7	34 326,9	34 326,9
929	Расходы на выплаты персоналу в целях обеспечения выполнения функций государственными (муниципальными) органами, казенными учреждениями, органами управления государственными внебюджетными фондами	557	0804	5040080610	100	41 966,3	33 050,5	33 050,5
930	Расходы на выплаты персоналу казенных учреждений	557	0804	5040080610	110	41 966,3	33 050,5	33 050,5
931	Закупка товаров, работ и услуг для государственных (муниципальных) нужд	557	0804	5040080610	200	1 654,0	1 275,1	1 275,1
932	Иные закупки товаров, работ и услуг для обеспечения государственных (муниципальных) нужд	557	0804	5040080610	240	1 654,0	1 275,1	1 275,1
933	Социальное обеспечение и иные выплаты населению	557	0804	5040080610	300	1,9	0,0	0,0
934	Социальные выплаты гражданам, кроме публичных нормативных социальных выплат	557	0804	5040080610	320	1,9	0,0	0,0
935	Иные бюджетные ассигнования	557	0804	5040080610	800	1,5	1,3	1,3
936	Уплата налогов, сборов и иных платежей	557	0804	5040080610	850	1,5	1,3	1,3
937	Частичная компенсация расходов на повышение оплаты труда отдельным категориям работников бюджетной сферы Красноярского края, в рамках подпрограммы "Обеспечение условий реализации муниципальной программы и прочие мероприятия" муниципальной программы Ермаковского района "Развитие культуры"	557	0804	50400T7240		3 298,6	0,0	0,0
938	Расходы на выплаты персоналу в целях обеспечения выполнения функций государственными (муниципальными) органами, казенными учреждениями, органами управления государственными внебюджетными фондами	557	0804	50400T7240	100	3 298,6	0,0	0,0
939	Расходы на выплаты персоналу казенных учреждений	557	0804	50400T7240	110	3 298,6	0,0	0,0
940	Частичная компенсация расходов на повышение оплаты труда отдельным категориям работников бюджетной сферы Красноярского края, в рамках подпрограммы "Обеспечение условий реализации муниципальной программы и прочие мероприятия" муниципальной программы Ермаковского района "Развитие культуры"	557	0804	50400M7240		49,5	0,0	0,0
941	Расходы на выплаты персоналу в целях обеспечения выполнения функций государственными (муниципальными) органами, казенными учреждениями, органами управления государственными внебюджетными фондами	557	0804	50400M7240	100	49,5	0,0	0,0
942	Расходы на выплаты персоналу государственных (муниципальных) органов	557	0804	50400M7240	120	49,5	0,0	0,0
943	СОЦИАЛЬНАЯ ПОЛИТИКА	557	1000			36,0	0,0	0,0
944	Пенсионное обеспечение	557	1001			36,0	0,0	0,0
945	Непрограммные расходы органов местного самоуправления Ермаковского района	557	1001	7600000000		36,0	0,0	0,0
946	Функционирование отдела культуры администрации Ермаковского района	557	1001	7640000000		36,0	0,0	0,0
947	Доплата к пенсиям муниципальным служащим по отделу культуры администрации Ермаковского района в рамках непрограммных расходов органов местного самоуправления	557	1001	7640080120		36,0	0,0	0,0
948	Социальное обеспечение и иные выплаты населению	557	1001	7640080120	300	36,0	0,0	0,0
949	Социальные выплаты гражданам, кроме публичных нормативных социальных выплат	557	1001	7640080120	320	36,0	0,0	0,0
950	Условно утвержденные расходы						15 104,0	30 480,8
	Всего					1 636 554,6	1 226 201,9	1 230 441,1

Приложение № 5
к решению Ермаковского районного
Совета депутатов
от «17» августа 2023 г. № 34-205в
Приложение № 5
к решению Ермаковского районного
Совета депутатов
от «16» декабря 2022 г. № 27-149р

Распределение бюджетных ассигнований по целевым статьям муниципальных программ Ермаковского района и непрограммным направлениям деятельности), группам и подгруппам видов расходов, разделам, подразделам классификации расходов районного бюджета на 2023 год и плановый период 2024-2025 годов

(тыс. рублей)

№ строки	Наименование главных распорядителей и наименование показателей бюджетной классификации	Целевая статья	Вид расходов	Раздел, подраздел	Сумма на 2023 год	Сумма на 2024 год	Сумма на 2025 год
	1	2	3	4	5	6	7
1	Муниципальная программа Ермаковского района «Развитие культуры»	5000000000			163 547,7	120 053,2	115 581,9
2	Подпрограмма «Поддержка библиотечного дела»	5010000000			31 741,7	24 300,1	24 300,4
3	Обеспечение деятельности (оказание услуг) подведомственных учреждений в рамках подпрограммы «Поддержка библиотечного дела» муниципальной программы Ермаковского района «Развитие культуры»	5010080610			29 513,8	23 640,6	23 642,5
4	Предоставление субсидий бюджетным, автономным учреждениям и иным некоммерческим организациям	5010080610	600		29 513,8	23 640,6	23 642,5
5	Субсидии бюджетным учреждениям	5010080610	610		29 513,8	23 640,6	23 642,5
6	КУЛЬТУРА, КИНЕМАТОГРАФИЯ	5010080610	610	0800	29 513,8	23 640,6	23 642,5
7	Культура	5010080610	610	0801	29 513,8	23 640,6	23 642,5
8	Комплектование книжных фондов за счет средств районного бюджета, в рамках подпрограммы «Поддержка библиотечного дела» муниципальной программы Ермаковского района «Развитие культуры»	5010085190			60,0	60,0	60,0
9	Предоставление субсидий бюджетным, автономным учреждениям и иным некоммерческим организациям	5010085190	600		60,0	60,0	60,0
10	Субсидии бюджетным учреждениям	5010085190	610		60,0	60,0	60,0
11	КУЛЬТУРА, КИНЕМАТОГРАФИЯ	5010085190	610	0800	60,0	60,0	60,0
12	Культура	5010085190	610	0801	60,0	60,0	60,0
13	Государственная поддержка отрасли культуры (модернизация библиотек в части комплектования книжных фондов) в рамках подпрограммы "Поддержка библиотечного дела" муниципальной программы Ермаковского района "Развитие культуры"	50100L5190			247,7	247,7	246,1
14	Предоставление субсидий бюджетным, автономным учреждениям и иным некоммерческим организациям	50100L5190	600		247,7	247,7	246,1
15	Субсидии бюджетным учреждениям	50100L5190	610		247,7	247,7	246,1
16	КУЛЬТУРА, КИНЕМАТОГРАФИЯ	50100L5190	610	0800	247,7	247,7	246,1
17	Культура	50100L5190	610	0801	247,7	247,7	246,1
18	Комплектование книжных фондов библиотек муниципальных образований Красноярского края в рамках подпрограммы «Поддержка библиотечного дела» муниципальной программы Ермаковского района «Развитие культуры»	50100S4880			351,8	351,8	351,8
19	Предоставление субсидий бюджетным, автономным учреждениям и иным некоммерческим организациям	50100S4880	600		351,8	351,8	351,8
20	Субсидии бюджетным учреждениям	50100S4880	610		351,8	351,8	351,8
21	КУЛЬТУРА, КИНЕМАТОГРАФИЯ	50100S4880	610	0800	351,8	351,8	351,8
22	Культура	50100S4880	610	0801	351,8	351,8	351,8

23	Частичная компенсация расходов на повышение оплаты труда отдельным категориям работников бюджетной сферы Красноярского края, для которых указами Президента Российской Федерации предусмотрено повышение оплаты труда, в рамках подпрограммы "Поддержка библиотечного дела" муниципальной программы Ермаковского района "Развитие культуры"	50100U7240			1 568,4	0,0	0,0
24	Предоставление субсидий бюджетным, автономным учреждениям и иным некоммерческим организациям	50100U7240	600		1 568,4	0,0	0,0
25	Субсидии бюджетным учреждениям	50100U7240	610		1 568,4	0,0	0,0
26	КУЛЬТУРА, КИНЕМАТОГРАФИЯ	50100U7240	610	0800	1 568,4	0,0	0,0
27	Культура	50100U7240	610	0801	1 568,4	0,0	0,0
28	Подпрограмма «Поддержка искусства и народного творчества»	5020000000			69 410,3	49 649,2	45 177,6
29	Обеспечение деятельности (оказание услуг) подведомственных учреждений в рамках подпрограммы «Поддержка искусства и народного творчества» муниципальной программы Ермаковского района «Развитие культуры»	5020080610			30 519,8	23 912,7	23 978,8
30	Предоставление субсидий бюджетным, автономным учреждениям и иным некоммерческим организациям	5020080610	600		30 519,8	23 912,7	23 978,8
31	Субсидии бюджетным учреждениям	5020080610	610		30 519,8	23 912,7	23 978,8
32	КУЛЬТУРА, КИНЕМАТОГРАФИЯ	5020080610	610	0800	30 519,8	23 912,7	23 978,8
33	Культура	5020080610	610	0801	30 519,8	23 912,7	23 978,8
34	Обеспечение деятельности (оказание услуг) подведомственных учреждений за счет межбюджетных трансфертов по передаваемым полномочиям в рамках подпрограммы «Поддержка искусства и народного творчества» муниципальной программы Ермаковского района «Развитие культуры»	5020080620			26 498,2	21 198,8	21 198,8
35	Предоставление субсидий бюджетным, автономным учреждениям и иным некоммерческим организациям	5020080620	600		26 498,2	21 198,8	21 198,8
36	Субсидии бюджетным учреждениям	5020080620	610		26 498,2	21 198,8	21 198,8
37	КУЛЬТУРА, КИНЕМАТОГРАФИЯ	5020080620	610	0800	26 498,2	21 198,8	21 198,8
38	Культура	5020080620	610	0801	26 498,2	21 198,8	21 198,8
39	Приобретение специального оборудования, сырья и расходных материалов для муниципальных домов ремесел и муниципальных клубных формирований по ремеслам, а также на обеспечение их участия в региональных, федеральных, международных фестивалях (мероприятиях), выставках, ярмарках, смотрах, конкурсах по художественным народным ремеслам, в рамках подпрограммы "Поддержка искусства и народного творчества" муниципальной программы Ермаковского района "Развитие культуры"	50200S4760			224,5	0,0	0,0
40	Предоставление субсидий бюджетным, автономным учреждениям и иным некоммерческим организациям	50200S4760	600		224,5	0,0	0,0
41	Субсидии бюджетным учреждениям	50200S4760	610		224,5	0,0	0,0
42	КУЛЬТУРА, КИНЕМАТОГРАФИЯ	50200S4760	610	0800	224,5	0,0	0,0
43	Культура	50200S4760	610	0801	224,5	0,0	0,0
44	Создание (реконструкция) и капитальный ремонт культурно-досуговых учреждений в сельской местности, в рамках подпрограммы "Поддержка искусства и народного творчества" муниципальной программы Ермаковского района "Развитие культуры"	50200S4840			1 919,2	4 516,8	0,0
45	Закупка товаров, работ и услуг для государственных (муниципальных) нужд	50200S4840	200		1 919,2	4 516,8	0,0
46	Иные закупки товаров, работ и услуг для обеспечения государственных (муниципальных) нужд	50200S4840	240		1 919,2	4 516,8	0,0
47	КУЛЬТУРА, КИНЕМАТОГРАФИЯ	50200S4840	240	0800	1 919,2	4 516,8	0,0
48	Культура	50200S4840	240	0801	1 919,2	4 516,8	0,0
49	Осуществление расходов, направленных на реализацию мероприятий по поддержке местных инициатив, в рамках подпрограммы "Поддержка искусства и народного творчества" муниципальной программы Ермаковского района "Развитие культуры"	50200S6410			590,1	0,0	0,0
50	Предоставление субсидий бюджетным, автономным учреждениям и иным некоммерческим организациям	50200S6410	600		590,1	0,0	0,0
51	Субсидии бюджетным учреждениям	50200S6410	610		590,1	0,0	0,0
52	КУЛЬТУРА, КИНЕМАТОГРАФИЯ	50200S6410	610	0800	590,1	0,0	0,0
53	Культура	50200S6410	610	0801	590,1	0,0	0,0
54	Обеспечение развития и укрепления материально-технической базы домов культуры в населенных пунктах с числом жителей до 50 тысяч человек в рамках подпрограммы "Поддержка искусства и народного творчества" муниципальной программы Ермаковского района "Развитие культуры"	50200L4670			0,0	20,9	0,0
55	Предоставление субсидий бюджетным, автономным учреждениям и иным некоммерческим организациям	50200L4670	600		0,0	20,9	0,0
56	Субсидии бюджетным учреждениям	50200L4670	610		0,0	20,9	0,0
57	КУЛЬТУРА, КИНЕМАТОГРАФИЯ	50200L4670	610	0800	0,0	20,9	0,0
58	Культура	50200L4670	610	0801	0,0	20,9	0,0
59	Частичная компенсация расходов на повышение оплаты труда отдельным категориям работников бюджетной сферы Красноярского края, для которых указами Президента Российской Федерации предусмотрено повышение оплаты труда, в рамках подпрограммы "Поддержка искусства и народного творчества" муниципальной программы Ермаковского района "Развитие культуры"	50200U7240			740,5	0,0	0,0
60	Предоставление субсидий бюджетным, автономным учреждениям и иным некоммерческим организациям	50200U7240	600		740,5	0,0	0,0
61	Субсидии бюджетным учреждениям	50200U7240	610		740,5	0,0	0,0
62	КУЛЬТУРА, КИНЕМАТОГРАФИЯ	50200U7240	610	0800	740,5	0,0	0,0
63	Культура	50200U7240	610	0801	740,5	0,0	0,0
64	Государственная поддержка отрасли культуры (обеспечение учреждений культуры специализированным автотранспортом для обслуживания населения, в том числе сельского населения) в рамках подпрограммы "Поддержка искусства и народного творчества" муниципальной программы Ермаковского района "Развитие культуры"	502A155194			8 530,0	0,0	0,0
65	Предоставление субсидий бюджетным, автономным учреждениям и иным некоммерческим организациям	502A155194	600		8 530,0	0,0	0,0
66	Субсидии бюджетным учреждениям	502A155194	610		8 530,0	0,0	0,0
67	КУЛЬТУРА, КИНЕМАТОГРАФИЯ	502A155194	610	0800	8 530,0	0,0	0,0
68	Культура	502A155194	610	0801	8 530,0	0,0	0,0
69	Государственная поддержка лучших работников сельских учреждений культуры в рамках подпрограммы "Поддержка искусства и народного творчества" муниципальной программы Ермаковского района "Развитие культуры"	502A155195			50,0	0,0	0,0
70	Предоставление субсидий бюджетным, автономным учреждениям и иным некоммерческим организациям	502A155195	600		50,0	0,0	0,0
71	Субсидии бюджетным учреждениям	502A155195	610		50,0	0,0	0,0
72	КУЛЬТУРА, КИНЕМАТОГРАФИЯ	502A155195	610	0800	50,0	0,0	0,0
73	Культура	502A155195	610	0801	50,0	0,0	0,0
74	Государственная поддержка лучших сельских учреждений культуры, в рамках подпрограммы "Поддержка искусства и народного творчества" муниципальной программы Ермаковского района "Развитие культуры"	502A155196			100,0	0,0	0,0
75	Предоставление субсидий бюджетным, автономным учреждениям и иным некоммерческим организациям	502A155196	600		100,0	0,0	0,0
76	Субсидии бюджетным учреждениям	502A155196	610		100,0	0,0	0,0
77	КУЛЬТУРА, КИНЕМАТОГРАФИЯ	502A155196	610	0800	100,0	0,0	0,0
78	Культура	502A155196	610	0801	100,0	0,0	0,0
79	Для постоянно действующих коллективов самодеятельного художественного творчества Красноярского края (любительских творческих коллективов) на поддержку творческих фестивалей и конкурсов, в том числе для детей и молодежи, в рамках подпрограммы "Поддержка искусства и народного творчества" муниципальной программы Ермаковского района "Развитие культуры"	502A274820			238,0	0,0	0,0
80	Предоставление субсидий бюджетным, автономным учреждениям и иным некоммерческим организациям	502A274820	600		238,0	0,0	0,0
81	Субсидии бюджетным учреждениям	502A274820	610		238,0	0,0	0,0
82	КУЛЬТУРА, КИНЕМАТОГРАФИЯ	502A274820	610	0800	238,0	0,0	0,0
83	Культура	502A274820	610	0801	238,0	0,0	0,0
84	Подпрограмма «Поддержка дополнительного образования»	5030000000			13 569,5	10 312,7	10 312,7
85	Обеспечение деятельности (оказание услуг) подведомственных учреждений в рамках подпрограммы «Поддержка дополнительного образования» муниципальной программы Ермаковского района «Развитие культуры»	5030080610			13 054,2	10 312,7	10 312,7
86	Предоставление субсидий бюджетным, автономным учреждениям и иным некоммерческим организациям	5030080610	600		13 054,2	10 312,7	10 312,7
87	Субсидии бюджетным учреждениям	5030080610	610		13 054,2	10 312,7	10 312,7
88	ОБРАЗОВАНИЕ	5030080610	610	0700	13 054,2	10 312,7	10 312,7
89	Дополнительное образование детей	5030080610	610	0703	13 054,2	10 312,7	10 312,7

90	Частичная компенсация расходов на повышение оплаты труда отдельным категориям работников бюджетной сферы Красноярского края, для которых указами Президента Российской Федерации предусмотрено повышение оплаты труда, в рамках подпрограммы "Поддержка дополнительного образования" муниципальной программы Ермаковского района "Развитие культуры"	50300U7240			515,3	0,0	0,0
91	Предоставление субсидий бюджетным, автономным учреждениям и иным некоммерческим организациям	50300U7240	600		515,3	0,0	0,0
92	Субсидии бюджетным учреждениям	50300U7240	610		515,3	0,0	0,0
93	ОБРАЗОВАНИЕ	50300U7240	610	0700	515,3	0,0	0,0
94	Дополнительное образование детей	50300U7240	610	0703	515,3	0,0	0,0
95	Подпрограмма «Обеспечение условий реализации муниципальной программы и прочие мероприятия»	5040000000			48 826,2	35 791,2	35 791,2
96	Руководство и управление в сфере установленных функций органов местного самоуправления муниципальных служащих в рамках подпрограммы «Обеспечение условий реализации муниципальной программы и прочие мероприятия» муниципальной программы Ермаковского района «Развитие культуры»	5040080210			1 854,4	1 464,3	1 464,3
97	Расходы на выплаты персоналу в целях обеспечения выполнения функций государственными (муниципальными) органами, казенными учреждениями, органами управления государственными внебюджетными фондами	5040080210	100		1 747,9	1 380,2	1 380,2
98	Расходы на выплаты персоналу государственных (муниципальных) органов	5040080210	120		1 747,9	1 380,2	1 380,2
99	КУЛЬТУРА, КИНЕМАТОГРАФИЯ	5040080210	120	0800	1 747,9	1 380,2	1 380,2
100	Другие вопросы в области культуры, кинематографии	5040080210	120	0804	1 747,9	1 380,2	1 380,2
101	Закупка товаров, работ и услуг для государственных (муниципальных) нужд	5040080210	200		106,0	83,7	83,7
102	Иные закупки товаров, работ и услуг для обеспечения государственных (муниципальных) нужд	5040080210	240		106,0	83,7	83,7
103	КУЛЬТУРА, КИНЕМАТОГРАФИЯ	5040080210	240	0800	106,0	83,7	83,7
104	Другие вопросы в области культуры, кинематографии	5040080210	240	0804	106,0	83,7	83,7
105	Иные бюджетные ассигнования	5040080210	800		0,5	0,4	0,4
106	Уплата налогов, сборов и иных платежей	5040080210	850		0,5	0,4	0,4
107	КУЛЬТУРА, КИНЕМАТОГРАФИЯ	5040080210	850	0800	0,5	0,4	0,4
108	Другие вопросы в области культуры, кинематографии	5040080210	850	0804	0,5	0,4	0,4
109	Обеспечение деятельности (оказание услуг) подведомственных учреждений в рамках подпрограммы «Обеспечение условий реализации муниципальной программы и прочие мероприятия» муниципальной программы Ермаковского района «Развитие культуры»	5040080610			43 623,7	34 326,9	34 326,9
110	Расходы на выплаты персоналу в целях обеспечения выполнения функций государственными (муниципальными) органами, казенными учреждениями, органами управления государственными внебюджетными фондами	5040080610	100		41 966,3	33 050,5	33 050,5
111	Расходы на выплаты персоналу казенных учреждений	5040080610	110		41 966,3	33 050,5	33 050,5
112	КУЛЬТУРА, КИНЕМАТОГРАФИЯ	5040080610	110	0800	41 966,3	33 050,5	33 050,5
113	Другие вопросы в области культуры, кинематографии	5040080610	110	0804	41 966,3	33 050,5	33 050,5
114	Закупка товаров, работ и услуг для государственных (муниципальных) нужд	5040080610	200		1 654,0	1 275,1	1 275,1
115	Иные закупки товаров, работ и услуг для обеспечения государственных (муниципальных) нужд	5040080610	240		1 654,0	1 275,1	1 275,1
116	КУЛЬТУРА, КИНЕМАТОГРАФИЯ	5040080610	240	0800	1 654,0	1 275,1	1 275,1
117	Другие вопросы в области культуры, кинематографии	5040080610	240	0804	1 654,0	1 275,1	1 275,1
118	Социальное обеспечение и иные выплаты населению	5040080610	300		1,9	0,0	0,0
119	Социальные выплаты гражданам, кроме публичных нормативных социальных выплат	5040080610	320		1,9	0,0	0,0
120	КУЛЬТУРА, КИНЕМАТОГРАФИЯ	5040080610	320	0800	1,9	0,0	0,0
121	Другие вопросы в области культуры, кинематографии	5040080610	320	0804	1,9	0,0	0,0
122	Иные бюджетные ассигнования	5040080610	800		1,5	1,3	1,3
123	Уплата налогов, сборов и иных платежей	5040080610	850		1,5	1,3	1,3
124	КУЛЬТУРА, КИНЕМАТОГРАФИЯ	5040080610	850	0800	1,5	1,3	1,3
125	Другие вопросы в области культуры, кинематографии	5040080610	850	0804	1,5	1,3	1,3
126	Частичная компенсация расходов на повышение оплаты труда отдельным категориям работников бюджетной сферы Красноярского края, в рамках подпрограммы "Обеспечение условий реализации муниципальной программы и прочие мероприятия" муниципальной программы Ермаковского района "Развитие культуры"	50400T7240			3 298,6	0,0	0,0
127	Расходы на выплаты персоналу в целях обеспечения выполнения функций государственными (муниципальными) органами, казенными учреждениями, органами управления государственными внебюджетными фондами	50400T7240	100		3 298,6	0,0	0,0
128	Расходы на выплаты персоналу казенных учреждений	50400T7240	110		3 298,6	0,0	0,0
129	КУЛЬТУРА, КИНЕМАТОГРАФИЯ	50400T7240	110	0800	3 298,6	0,0	0,0
130	Другие вопросы в области культуры, кинематографии	50400T7240	110	0804	3 298,6	0,0	0,0
131	Частичная компенсация расходов на повышение оплаты труда отдельным категориям работников бюджетной сферы Красноярского края, в рамках подпрограммы "Обеспечение условий реализации муниципальной программы и прочие мероприятия" муниципальной программы Ермаковского района "Развитие культуры"	50400M7240			49,5	0,0	0,0
132	Расходы на выплаты персоналу в целях обеспечения выполнения функций государственными (муниципальными) органами, казенными учреждениями, органами управления государственными внебюджетными фондами	50400M7240	100		49,5	0,0	0,0
133	Расходы на выплаты персоналу государственных (муниципальных) органов	50400M7240	120		49,5	0,0	0,0
134	КУЛЬТУРА, КИНЕМАТОГРАФИЯ	50400M7240	120	0800	49,5	0,0	0,0
135	Другие вопросы в области культуры, кинематографии	50400M7240	120	0804	49,5	0,0	0,0
136	Муниципальная программа Ермаковского района «Реформирование и модернизация жилищно-коммунального хозяйства и повышение энергетической эффективности Ермаковского района»	5200000000			49 284,1	14 497,1	14 496,7
137	Подпрограмма «Модернизация жилищно-коммунального хозяйства Ермаковского района»	5210000000			27 238,0	38,4	38,0
138	Расходы по реконструкции, капитальному ремонту находящихся в муниципальной собственности объектов коммунальной инфраструктуры, источников тепловой энергии и тепловых сетей, объектов электросетевого хозяйства и источников электрической энергии, а также на приобретение технологического оборудования, спецтехники для обеспечения функционирования систем теплоснабжения, электроснабжения, водоснабжения, водоотведения и очистки сточных вод в рамках подпрограммы «Модернизация жилищно-коммунального хозяйства Ермаковского района» муниципальной программы Ермаковского района «Реформирование и модернизация жилищно-коммунального хозяйства и повышение энергетической эффективности Ермаковского района»	5210085710			27 100,0	0,0	0,0
139	Закупка товаров, работ и услуг для государственных (муниципальных) нужд	5210085710	200		27 100,0	0,0	0,0
140	Иные закупки товаров, работ и услуг для обеспечения государственных (муниципальных) нужд	5210085710	240		27 100,0	0,0	0,0
141	ЖИЛИЩНО-КОММУНАЛЬНОЕ ХОЗЯЙСТВО	5210085710	240	0500	27 100,0	0,0	0,0
142	Другие вопросы в области жилищно-коммунального хозяйства	5210085710	240	0505	27 100,0	0,0	0,0
143	Содержание муниципального имущества в рамках подпрограммы «Модернизация жилищно-коммунального хозяйства Ермаковского района» муниципальной программы Ермаковского района «Реформирование и модернизация жилищно-коммунального хозяйства и повышение энергетической эффективности Ермаковского района»	5210085740			138,0	0,0	0,0
144	Закупка товаров, работ и услуг для государственных (муниципальных) нужд	5210085740	200		138,0	0,0	0,0
145	Иные закупки товаров, работ и услуг для обеспечения государственных (муниципальных) нужд	5210085740	240		138,0	0,0	0,0
146	ЖИЛИЩНО-КОММУНАЛЬНОЕ ХОЗЯЙСТВО	5210085740	240	0500	138,0	0,0	0,0
147	Коммунальное хозяйство	5210085740	240	0502	138,0	0,0	0,0
148	Финансирования расходов по капитальному ремонту, реконструкции находящихся в муниципальной собственности объектов коммунальной инфраструктуры, источников тепловой энергии и тепловых сетей, объектов электросетевого хозяйства и источников электрической энергии, а также на приобретение технологического оборудования, спецтехники для обеспечения функционирования систем теплоснабжения, электроснабжения, водоснабжения, водоотведения и очистки сточных вод в рамках подпрограммы «Модернизация жилищно-коммунального хозяйства Ермаковского района» муниципальной программы Ермаковского района «Реформирование и модернизация жилищно-коммунального хозяйства и повышение энергетической эффективности Ермаковского района»	52100S5710			0,0	38,4	38,0
149	Закупка товаров, работ и услуг для государственных (муниципальных) нужд	52100S5710	200		0,0	38,4	38,0
150	Иные закупки товаров, работ и услуг для обеспечения государственных (муниципальных) нужд	52100S5710	240		0,0	38,4	38,0
151	ЖИЛИЩНО-КОММУНАЛЬНОЕ ХОЗЯЙСТВО	52100S5710	240	0500	0,0	38,4	38,0
152	Другие вопросы в области жилищно-коммунального хозяйства	52100S5710	240	0505	0,0	38,4	38,0
153	Отдельные мероприятия	5290000000			22 046,1	14 458,7	14 458,7
154	Реализация отдельных мер по обеспечению ограничения платы граждан за коммунальные услуги в рамках отдельных мероприятий муниципальной программы Ермаковского района «Реформирование и модернизация жилищно-коммунального хозяйства и повышение энергетической эффективности Ермаковского района»	5290075700			5 744,0	5 744,0	5 744,0
155	Иные бюджетные ассигнования	5290075700	800		5 744,0	5 744,0	5 744,0

156	Субсидии юридическим лицам (кроме некоммерческих организаций), индивидуальным предпринимателям, физическим лицам - производителям товаров, работ, услуг	5290075700	810		5 744,0	5 744,0	5 744,0
157	ЖИЛИЩНО-КОММУНАЛЬНОЕ ХОЗЯЙСТВО	5290075700	810	0500	5 744,0	5 744,0	5 744,0
158	Коммунальное хозяйство	5290075700	810	0502	5 744,0	5 744,0	5 744,0
159	Компенсация выпадающих доходов энергоснабжающих организаций, связанных с применением государственных регулируемых цен (тарифов) на электрическую энергию, вырабатываемую дизельными электростанциями на территории Красноярского края для населения, в рамках отдельных мероприятий муниципальной программы Ермаковского района «Реформирование и модернизация жилищно-коммунального хозяйства и повышение энергетической эффективности Ермаковского района»	5290075770			9 302,1	8 714,7	8 714,7
160	Иные бюджетные ассигнования	5290075770	800		9 302,1	8 714,7	8 714,7
161	Субсидии юридическим лицам (кроме некоммерческих организаций), индивидуальным предпринимателям, физическим лицам - производителям товаров, работ, услуг	5290075770	810		9 302,1	8 714,7	8 714,7
162	ЖИЛИЩНО-КОММУНАЛЬНОЕ ХОЗЯЙСТВО	5290075770	810	0500	9 302,1	8 714,7	8 714,7
163	Коммунальное хозяйство	5290075770	810	0502	9 302,1	8 714,7	8 714,7
164	Возмещение затрат организаций, осуществляющих сбор и вывоз жидких бытовых отходов и (или) услуги по водоотведению на территории Ермаковского района, возникших вследствие транспортировки до очистных сооружений пгт. Шушенское в рамках отдельных мероприятий муниципальной программы Ермаковского района «Реформирование и модернизация жилищно-коммунального хозяйства и повышение энергетической эффективности Ермаковского района»	5290085700			7 000,0	0,0	0,0
165	Иные бюджетные ассигнования	5290085700	800		7 000,0	0,0	0,0
166	Субсидии юридическим лицам (кроме некоммерческих организаций), индивидуальным предпринимателям, физическим лицам - производителям товаров, работ, услуг	5290085700	810		7 000,0	0,0	0,0
167	ЖИЛИЩНО-КОММУНАЛЬНОЕ ХОЗЯЙСТВО	5290085700	810	0500	7 000,0	0,0	0,0
168	Коммунальное хозяйство	5290085700	810	0502	7 000,0	0,0	0,0
169	Муниципальная программа «Обеспечение безопасности жизнедеятельности населения территории Ермаковского района»	5300000000			6 110,5	4 014,9	4 014,9
170	Подпрограмма «Обеспечение деятельности МКУ "ЕДДС Ермаковского района»	5310000000			5 973,5	3 756,9	3 756,9
171	Обеспечение деятельности (оказание услуг) подведомственных учреждений в рамках подпрограммы «Обеспечение деятельности МКУ "ЕДДС Ермаковского района» муниципальной программы «Обеспечение безопасности жизнедеятельности населения территории Ермаковского района»	5310080610			5 700,9	3 756,9	3 756,9
172	Расходы на выплаты персоналу в целях обеспечения выполнения функций государственными (муниципальными) органами, казенными учреждениями, органами управления государственными внебюджетными фондами	5310080610	100		5 457,3	3 568,5	3 568,5
173	Расходы на выплаты персоналу казенных учреждений	5310080610	110		5 457,3	3 568,5	3 568,5
174	НАЦИОНАЛЬНАЯ БЕЗОПАСНОСТЬ И ПРАВООХРАНИТЕЛЬНАЯ ДЕЯТЕЛЬНОСТЬ	5310080610	110	0300	5 457,3	3 568,5	3 568,5
175	Гражданская оборона	5310080610	110	0309	5 457,3	3 568,5	3 568,5
176	Закупка товаров, работ и услуг для государственных (муниципальных) нужд	5310080610	200		243,1	188,4	188,4
177	Иные закупки товаров, работ и услуг для обеспечения государственных (муниципальных) нужд	5310080610	240		243,1	188,4	188,4
178	НАЦИОНАЛЬНАЯ БЕЗОПАСНОСТЬ И ПРАВООХРАНИТЕЛЬНАЯ ДЕЯТЕЛЬНОСТЬ	5310080610	240	0300	243,1	188,4	188,4
179	Гражданская оборона	5310080610	240	0309	243,1	188,4	188,4
180	Иные бюджетные ассигнования	5310080610	800		0,5	0,0	0,0
181	Уплата налогов, сборов и иных платежей	5310080610	850		0,5	0,0	0,0
182	НАЦИОНАЛЬНАЯ БЕЗОПАСНОСТЬ И ПРАВООХРАНИТЕЛЬНАЯ ДЕЯТЕЛЬНОСТЬ	5310080610	850	0300	0,5	0,0	0,0
183	Гражданская оборона	5310080610	850	0309	0,5	0,0	0,0
184	Частичное финансирование (возмещение) расходов на содержание единых дежурно-диспетчерских служб в рамках подпрограммы "Обеспечение деятельности МКУ "ЕДДС Ермаковского района" муниципальной программы "Обеспечение безопасности жизнедеятельности населения территории Ермаковского района"	53100S4130			51,6	0,0	0,0
185	Закупка товаров, работ и услуг для государственных (муниципальных) нужд	53100S4130	200		51,6	0,0	0,0
186	Иные закупки товаров, работ и услуг для обеспечения государственных (муниципальных) нужд	53100S4130	240		51,6	0,0	0,0
187	НАЦИОНАЛЬНАЯ БЕЗОПАСНОСТЬ И ПРАВООХРАНИТЕЛЬНАЯ ДЕЯТЕЛЬНОСТЬ	53100S4130	240	0300	51,6	0,0	0,0
188	Гражданская оборона	53100S4130	240	0309	51,6	0,0	0,0
189	Частичная компенсация расходов на повышение оплаты труда отдельным категориям работников бюджетной сферы Красноярского края, в рамках подпрограммы «Обеспечение деятельности МКУ "ЕДДС Ермаковского района» муниципальной программы «Обеспечение безопасности жизнедеятельности населения территории Ермаковского района»	53100T7240			221,0	0,0	0,0
190	Расходы на выплаты персоналу в целях обеспечения выполнения функций государственными (муниципальными) органами, казенными учреждениями, органами управления государственными внебюджетными фондами	53100T7240	100		221,0	0,0	0,0
191	Расходы на выплаты персоналу казенных учреждений	53100T7240	110		221,0	0,0	0,0
192	НАЦИОНАЛЬНАЯ БЕЗОПАСНОСТЬ И ПРАВООХРАНИТЕЛЬНАЯ ДЕЯТЕЛЬНОСТЬ	53100T7240	110	0300	221,0	0,0	0,0
193	Гражданская оборона	53100T7240	110	0309	221,0	0,0	0,0
194	Подпрограмма «Обеспечение безопасности гидротехнических сооружений»	5320000000			42,1	183,0	183,0
195	Страхование гражданской ответственности собственника гидротехнических сооружений в рамках подпрограммы «Обеспечение безопасности гидротехнических сооружений» муниципальной программы «Обеспечение безопасности жизнедеятельности населения территории Ермаковского района»	5320084700			42,1	36,0	36,0
196	Закупка товаров, работ и услуг для государственных (муниципальных) нужд	5320084700	200		42,1	36,0	36,0
197	Иные закупки товаров, работ и услуг для обеспечения государственных (муниципальных) нужд	5320084700	240		42,1	36,0	36,0
198	НАЦИОНАЛЬНАЯ ЭКОНОМИКА	5320084700	240	0400	42,1	36,0	36,0
199	Водное хозяйство	5320084700	240	0406	42,1	36,0	36,0
200	Оплата услуг эксплуатирующей организации в рамках подпрограммы «Обеспечение безопасности гидротехнических сооружений» муниципальной программы «Обеспечение безопасности жизнедеятельности населения территории Ермаковского района»	5320084710			0,0	147,0	147,0
201	Закупка товаров, работ и услуг для государственных (муниципальных) нужд	5320084710	200		0,0	147,0	147,0
202	Иные закупки товаров, работ и услуг для обеспечения государственных (муниципальных) нужд	5320084710	240		0,0	147,0	147,0
203	НАЦИОНАЛЬНАЯ ЭКОНОМИКА	5320084710	240	0400	0,0	147,0	147,0
204	Водное хозяйство	5320084710	240	0406	0,0	147,0	147,0
205	Подпрограмма «Профилактика терроризма и экстремизма на территории Ермаковского района»	5330000000			94,9	75,0	75,0
206	Изготовление памяток, буклетов антитеррористической и антиэкстремистской направленности в рамках подпрограммы «Профилактика терроризма и экстремизма на территории Ермаковского района» муниципальной программы «Обеспечение безопасности жизнедеятельности населения территории Ермаковского района»	5330084750			5,3	5,0	5,0
207	Закупка товаров, работ и услуг для государственных (муниципальных) нужд	5330084750	200		5,3	5,0	5,0
208	Иные закупки товаров, работ и услуг для обеспечения государственных (муниципальных) нужд	5330084750	240		5,3	5,0	5,0
209	ОБЩЕГОСУДАРСТВЕННЫЕ ВОПРОСЫ	5330084750	240	0100	5,3	5,0	5,0
210	Другие общегосударственные вопросы	5330084750	240	0113	5,3	5,0	5,0
211	Техническое оснащение средствами видеонаблюдения в рамках подпрограммы «Профилактика терроризма и экстремизма на территории Ермаковского района» муниципальной программы «Обеспечение безопасности жизнедеятельности населения территории Ермаковского района»	5330084760			89,6	70,0	70,0
212	Предоставление субсидий бюджетным, автономным учреждениям и иным некоммерческим организациям	5330084760	600		89,6	70,0	70,0
213	Субсидии бюджетным учреждениям	5330084760	610		89,6	70,0	70,0
214	ОБРАЗОВАНИЕ	5330084760	610	0700	89,6	70,0	70,0
215	Общее образование	5330084760	610	0702	89,6	70,0	70,0
216	Муниципальная программа «Развитие электронного муниципалитета в Ермаковском районе»	5400000000			75,0	120,0	120,0
217	Отдельные мероприятия	5490000000			75,0	120,0	120,0
218	Повышение квалификации, переподготовка муниципальных служащих, а также работников бюджетной сферы по программам информационной безопасности в рамках муниципальной программы «Развитие электронного муниципалитета в Ермаковском районе»	5490083230			75,0	120,0	120,0
219	Закупка товаров, работ и услуг для государственных (муниципальных) нужд	5490083230	200		75,0	120,0	120,0
220	Иные закупки товаров, работ и услуг для обеспечения государственных (муниципальных) нужд	5490083230	240		75,0	120,0	120,0
221	ОБЩЕГОСУДАРСТВЕННЫЕ ВОПРОСЫ	5490083230	240	0100	75,0	120,0	120,0
222	Другие общегосударственные вопросы	5490083230	240	0113	75,0	120,0	120,0
223	Муниципальная программа Ермаковского района «Развитие физической культуры и спорта в Ермаковском районе»	5500000000			33 739,1	12 945,3	12 945,3
224	Подпрограмма «Развитие массовой физической культуры и спорта в Ермаковском районе»	5510000000			33 579,5	12 824,1	12 824,1

225	Обеспечение деятельности (оказание услуг) подведомственных учреждений в рамках подпрограммы «Развитие массовой физической культуры и спорта в Ермаковском районе» муниципальной программы Ермаковского района «Развитие физической культуры и спорта в Ермаковском районе»	5510080610			17 080,9	11 609,6	11 609,6
226	Предоставление субсидий бюджетным, автономным учреждениям и иным некоммерческим организациям	5510080610	600		17 080,9	11 609,6	11 609,6
227	Субсидии бюджетным учреждениям	5510080610	610		17 080,9	11 609,6	11 609,6
228	ФИЗИЧЕСКАЯ КУЛЬТУРА И СПОРТ	5510080610	610	1100	17 080,9	11 609,6	11 609,6
229	Массовый спорт	5510080610	610	1102	17 080,9	11 609,6	11 609,6
230	Субсидии на приобретение спортивного инвентаря и оборудования в рамках подпрограммы «Развитие массовой физической культуры и спорта в Ермаковском районе» муниципальной программы Ермаковского района «Развитие физической культуры и спорта в Ермаковском районе»	5510086670			0,0	24,0	24,0
231	Предоставление субсидий бюджетным, автономным учреждениям и иным некоммерческим организациям	5510086670	600		0,0	24,0	24,0
232	Субсидии бюджетным учреждениям	5510086670	610		0,0	24,0	24,0
233	ФИЗИЧЕСКАЯ КУЛЬТУРА И СПОРТ	5510086670	610	1100	0,0	24,0	24,0
234	Массовый спорт	5510086670	610	1102	0,0	24,0	24,0
235	Приобретение спортивной формы районной команде по зимним и летним видам спорта в рамках подпрограммы «Развитие массовой физической культуры и спорта в Ермаковском районе» муниципальной программы Ермаковского района «Развитие физической культуры и спорта в Ермаковском районе»	5510086680			76,4	24,0	24,0
236	Предоставление субсидий бюджетным, автономным учреждениям и иным некоммерческим организациям	5510086680	600		76,4	24,0	24,0
237	Субсидии бюджетным учреждениям	5510086680	610		76,4	24,0	24,0
238	ФИЗИЧЕСКАЯ КУЛЬТУРА И СПОРТ	5510086680	610	1100	76,4	24,0	24,0
239	Массовый спорт	5510086680	610	1101	76,4	24,0	24,0
240	Организация и проведение районных физкультурно-массовых и спортивных мероприятий, а также обеспечение участия спортсменов и сборных команд района по видам спорта в соревнованиях зонального, краевого и других уровней в рамках подпрограммы «Развитие массовой физической культуры и спорта в Ермаковском районе» муниципальной программы Ермаковского района «Развитие физической культуры и спорта в Ермаковском районе»	5510086690			852,3	646,9	646,9
241	Предоставление субсидий бюджетным, автономным учреждениям и иным некоммерческим организациям	5510086690	600		852,3	646,9	646,9
242	Субсидии бюджетным учреждениям	5510086690	610		852,3	646,9	646,9
243	ОБРАЗОВАНИЕ	5510086690	610	0700	250,0	200,0	200,0
244	Дополнительное образование детей	5510086690	610	0703	250,0	200,0	200,0
245	ФИЗИЧЕСКАЯ КУЛЬТУРА И СПОРТ	5510086690	610	1100	602,3	446,9	446,9
246	Массовый спорт	5510086690	610	1101	602,3	446,9	446,9
247	Информационная поддержка деятельности и пропаганда занятий физической культурой и спортом в рамках подпрограммы «Развитие массовой физической культуры и спорта в Ермаковском районе» муниципальной программы Ермаковского района «Развитие физической культуры и спорта в Ермаковском районе»	5510086700			26,3	20,0	20,0
248	Предоставление субсидий бюджетным, автономным учреждениям и иным некоммерческим организациям	5510086700	600		26,3	20,0	20,0
249	Субсидии бюджетным учреждениям	5510086700	610		26,3	20,0	20,0
250	ФИЗИЧЕСКАЯ КУЛЬТУРА И СПОРТ	5510086700	610	1100	26,3	20,0	20,0
251	Массовый спорт	5510086700	610	1101	26,3	20,0	20,0
252	Обеспечение выставочной деятельности в рамках подпрограммы «Развитие массовой физической культуры и спорта в Ермаковском районе» муниципальной программы Ермаковского района «Развитие физической культуры и спорта в Ермаковском районе»	5510086830			17,9	13,6	13,6
253	Предоставление субсидий бюджетным, автономным учреждениям и иным некоммерческим организациям	5510086830	600		17,9	13,6	13,6
254	Субсидии бюджетным учреждениям	5510086830	610		17,9	13,6	13,6
255	ФИЗИЧЕСКАЯ КУЛЬТУРА И СПОРТ	5510086830	610	1100	17,9	13,6	13,6
256	Физическая культура	5510086830	610	1101	17,9	13,6	13,6
257	Проведение районных мероприятий по спортивному туризму в рамках подпрограммы «Развитие массовой физической культуры и спорта в Ермаковском районе» муниципальной программы Ермаковского района «Развитие физической культуры и спорта в Ермаковском районе»	5510086840			21,0	16,0	16,0
258	Предоставление субсидий бюджетным, автономным учреждениям и иным некоммерческим организациям	5510086840	600		21,0	16,0	16,0
259	Субсидии бюджетным учреждениям	5510086840	610		21,0	16,0	16,0
260	ФИЗИЧЕСКАЯ КУЛЬТУРА И СПОРТ	5510086840	610	1100	21,0	16,0	16,0
261	Физическая культура	5510086840	610	1101	21,0	16,0	16,0
262	Содержание сотрудников двух штатных единиц по подготовке ГТО в рамках подпрограммы «Развитие массовой физической культуры и спорта в Ермаковском районе» муниципальной программы Ермаковского района «Развитие физической культуры и спорта в Ермаковском районе»	5510087300			701,9	470,0	470,0
263	Предоставление субсидий бюджетным, автономным учреждениям и иным некоммерческим организациям	5510087300	600		701,9	470,0	470,0
264	Субсидии бюджетным учреждениям	5510087300	610		701,9	470,0	470,0
265	ФИЗИЧЕСКАЯ КУЛЬТУРА И СПОРТ	5510087300	610	1100	701,9	470,0	470,0
266	Массовый спорт	5510087300	610	1102	701,9	470,0	470,0
267	Оплата работы судей по сдаче норм ГТО в рамках подпрограммы «Развитие массовой физической культуры и спорта в Ермаковском районе» муниципальной программы Ермаковского района «Развитие физической культуры и спорта в Ермаковском районе»	5510087310			150,0	0,0	0,0
268	Предоставление субсидий бюджетным, автономным учреждениям и иным некоммерческим организациям	5510087310	600		150,0	0,0	0,0
269	Субсидии бюджетным учреждениям	5510087310	610		150,0	0,0	0,0
270	ФИЗИЧЕСКАЯ КУЛЬТУРА И СПОРТ	5510087310	610	1100	150,0	0,0	0,0
271	Массовый спорт	5510087310	610	1102	150,0	0,0	0,0
272	Поддержка физкультурно-спортивных клубов по месту жительства, в рамках подпрограммы «Развитие массовой физической культуры и спорта в Ермаковском районе» муниципальной программы Ермаковского района «Развитие физической культуры и спорта в Ермаковском районе»	55100S4180			1 015,6	0,0	0,0
273	Предоставление субсидий бюджетным, автономным учреждениям и иным некоммерческим организациям	55100S4180	600		1 015,6	0,0	0,0
274	Субсидии бюджетным учреждениям	55100S4180	610		1 015,6	0,0	0,0
275	ФИЗИЧЕСКАЯ КУЛЬТУРА И СПОРТ	55100S4180	610	1100	1 015,6	0,0	0,0
276	Массовый спорт	55100S4180	610	1102	1 015,6	0,0	0,0
277	Модернизация и укрепление материально-технической базы муниципальных физкультурно-спортивных организаций и муниципальных образовательных организаций, осуществляющих деятельность в области физической культуры и спорта, в рамках подпрограммы "Развитие массовой физической культуры и спорта в Ермаковском районе" муниципальной программы Ермаковского района "Развитие физической культуры и спорта в Ермаковском районе"	55100S4370			5 051,0	0,0	0,0
278	Закупка товаров, работ и услуг для государственных (муниципальных) нужд	55100S4370	200		5 051,0	0,0	0,0
279	Иные закупки товаров, работ и услуг для обеспечения государственных (муниципальных) нужд	55100S4370	240		5 051,0	0,0	0,0
280	ФИЗИЧЕСКАЯ КУЛЬТУРА И СПОРТ	55100S4370	240	1100	5 051,0	0,0	0,0
281	Массовый спорт	55100S4370	240	1102	5 051,0	0,0	0,0
282	Устройство плоскостных спортивных сооружений в сельской местности, в рамках подпрограммы «Развитие массовой физической культуры и спорта в Ермаковском районе» муниципальной программы Ермаковского района «Развитие физической культуры и спорта в Ермаковском районе»	55100S8450			7 881,0	0,0	0,0
283	Закупка товаров, работ и услуг для государственных (муниципальных) нужд	55100S8450	200		7 881,0	0,0	0,0
284	Иные закупки товаров, работ и услуг для обеспечения государственных (муниципальных) нужд	55100S8450	240		7 881,0	0,0	0,0
285	ФИЗИЧЕСКАЯ КУЛЬТУРА И СПОРТ	55100S8450	240	1100	7 881,0	0,0	0,0
286	Массовый спорт	55100S8450	240	1102	7 881,0	0,0	0,0
287	Частичная компенсация расходов на повышение оплаты труда отдельным категориям работников бюджетной сферы Красноярского края, в рамках подпрограммы «Развитие массовой физической культуры и спорта в Ермаковском районе» муниципальной программы Ермаковского района «Развитие физической культуры и спорта в Ермаковском районе»	55100T7240			705,2	0,0	0,0
288	Предоставление субсидий бюджетным, автономным учреждениям и иным некоммерческим организациям	55100T7240	600		705,2	0,0	0,0
289	Субсидии бюджетным учреждениям	55100T7240	610		705,2	0,0	0,0
290	ФИЗИЧЕСКАЯ КУЛЬТУРА И СПОРТ	55100T7240	610	1100	705,2	0,0	0,0
291	Массовый спорт	55100T7240	610	1102	705,2	0,0	0,0
292	Подпрограмма «Развитие адаптивного спорта в Ермаковском районе»	5520000000			159,6	121,2	121,2

293	Приобретение спортивного инвентаря, оборудования и спортивной формы для организации занятий групп по адаптивной физической культуре в рамках подпрограммы «Развитие адаптивного спорта в Ермаковском районе» муниципальной программы Ермаковского района «Развитие физической культуры и спорта в Ермаковском районе»	5520086760			75,9	57,6	57,6
294	Предоставление субсидий бюджетным, автономным учреждениям и иным некоммерческим организациям	5520086760	600		75,9	57,6	57,6
295	Субсидии бюджетным учреждениям	5520086760	610		75,9	57,6	57,6
296	ФИЗИЧЕСКАЯ КУЛЬТУРА И СПОРТ	5520086760	610	1100	75,9	57,6	57,6
297	Физическая культура	5520086760	610	1101	75,9	57,6	57,6
298	Подготовка квалифицированных кадров для организации занятий по адаптивной физической культуре в рамках подпрограммы «Развитие адаптивного спорта в Ермаковском районе» муниципальной программы Ермаковского района «Развитие физической культуры и спорта в Ермаковском районе»	5520086770			33,7	25,6	25,6
299	Предоставление субсидий бюджетным, автономным учреждениям и иным некоммерческим организациям	5520086770	600		33,7	25,6	25,6
300	Субсидии бюджетным учреждениям	5520086770	610		33,7	25,6	25,6
301	ФИЗИЧЕСКАЯ КУЛЬТУРА И СПОРТ	5520086770	610	1100	33,7	25,6	25,6
302	Физическая культура	5520086770	610	1101	33,7	25,6	25,6
303	Организация и проведение районных физкультурно-спортивных мероприятий с людьми, имеющими ограничения здоровья в рамках подпрограммы «Развитие адаптивного спорта в Ермаковском районе» муниципальной программы Ермаковского района «Развитие физической культуры и спорта в Ермаковском районе»	5520086780			21,0	16,0	16,0
304	Предоставление субсидий бюджетным, автономным учреждениям и иным некоммерческим организациям	5520086780	600		21,0	16,0	16,0
305	Субсидии бюджетным учреждениям	5520086780	610		21,0	16,0	16,0
306	ФИЗИЧЕСКАЯ КУЛЬТУРА И СПОРТ	5520086780	610	1100	21,0	16,0	16,0
307	Физическая культура	5520086780	610	1101	21,0	16,0	16,0
308	Участие спортсменов инвалидов района в Краевых (зональных) спортивно-массовых мероприятиях в рамках подпрограммы «Развитие адаптивного спорта в Ермаковском районе» муниципальной программы Ермаковского района «Развитие физической культуры и спорта в Ермаковском районе»	5520086790			29,0	22,0	22,0
309	Предоставление субсидий бюджетным, автономным учреждениям и иным некоммерческим организациям	5520086790	600		29,0	22,0	22,0
310	Субсидии бюджетным учреждениям	5520086790	610		29,0	22,0	22,0
311	ФИЗИЧЕСКАЯ КУЛЬТУРА И СПОРТ	5520086790	610	1100	29,0	22,0	22,0
312	Физическая культура	5520086790	610	1101	29,0	22,0	22,0
313	Муниципальная программа «Молодежь Ермаковского района в XXI веке»	5600000000			10 865,1	6 057,9	6 086,4
314	Подпрограмма «Вовлечение молодежи Ермаковского района в социальную практику»	5610000000			7 055,3	4 768,0	4 768,0
315	Обеспечение деятельности (оказание услуг) подведомственных учреждений в рамках подпрограммы «Вовлечение молодежи Ермаковского района в социальную практику» муниципальной программы «Молодежь Ермаковского района в XXI веке»	5610080610			5 791,8	3 967,1	3 967,1
316	Предоставление субсидий бюджетным, автономным учреждениям и иным некоммерческим организациям	5610080610	600		5 791,8	3 967,1	3 967,1
317	Субсидии бюджетным учреждениям	5610080610	610		5 791,8	3 967,1	3 967,1
318	ОБРАЗОВАНИЕ	5610080610	610	0700	5 791,8	3 967,1	3 967,1
319	Молодежная политика	5610080610	610	0707	5 791,8	3 967,1	3 967,1
320	Реализация мероприятий по трудовому воспитанию несовершеннолетних в рамках подпрограммы «Вовлечение молодежи Ермаковского района в социальную практику» муниципальной программы «Молодежь Ермаковского района в XXI веке»	5610089740			31,6	24,0	24,0
321	Предоставление субсидий бюджетным, автономным учреждениям и иным некоммерческим организациям	5610089740	600		31,6	24,0	24,0
322	Субсидии бюджетным учреждениям	5610089740	610		31,6	24,0	24,0
323	ОБРАЗОВАНИЕ	5610089740	610	0700	31,6	24,0	24,0
324	Молодежная политика	5610089740	610	0707	31,6	24,0	24,0
325	Реализация проекта "Трудовой отряд Ермаковского района" в рамках подпрограммы «Вовлечение молодежи Ермаковского района в социальную практику» муниципальной программы «Молодежь Ермаковского района в XXI веке»	5610089750			390,3	296,3	296,3
326	Предоставление субсидий бюджетным, автономным учреждениям и иным некоммерческим организациям	5610089750	600		390,3	296,3	296,3
327	Субсидии бюджетным учреждениям	5610089750	610		390,3	296,3	296,3
328	ОБРАЗОВАНИЕ	5610089750	610	0700	390,3	296,3	296,3
329	Молодежная политика	5610089750	610	0707	390,3	296,3	296,3
330	Реализация мероприятий муниципального штаба флагманских программ в рамках подпрограммы «Вовлечение молодежи Ермаковского района в социальную практику» муниципальной программы «Молодежь Ермаковского района в XXI веке»	5610089760			41,0	31,1	31,1
331	Предоставление субсидий бюджетным, автономным учреждениям и иным некоммерческим организациям	5610089760	600		41,0	31,1	31,1
332	Субсидии бюджетным учреждениям	5610089760	610		41,0	31,1	31,1
333	ОБРАЗОВАНИЕ	5610089760	610	0700	41,0	31,1	31,1
334	Молодежная политика	5610089760	610	0707	41,0	31,1	31,1
335	Реализация мероприятий проектов "Новый фарватер", ТИМ "Юниор", ТИМ "Бирюса" в рамках подпрограммы «Вовлечение молодежи Ермаковского района в социальную практику» муниципальной программы «Молодежь Ермаковского района в XXI веке»	5610089790			65,9	50,0	50,0
336	Предоставление субсидий бюджетным, автономным учреждениям и иным некоммерческим организациям	5610089790	600		65,9	50,0	50,0
337	Субсидии бюджетным учреждениям	5610089790	610		65,9	50,0	50,0
338	ОБРАЗОВАНИЕ	5610089790	610	0700	65,9	50,0	50,0
339	Молодежная политика	5610089790	610	0707	65,9	50,0	50,0
340	Участие в краевых форумах по направлениям молодежной политики в рамках подпрограммы «Вовлечение молодежи Ермаковского района в социальную практику» муниципальной программы «Молодежь Ермаковского района в XXI веке»	5610089800			29,0	22,0	22,0
341	Предоставление субсидий бюджетным, автономным учреждениям и иным некоммерческим организациям	5610089800	600		29,0	22,0	22,0
342	Субсидии бюджетным учреждениям	5610089800	610		29,0	22,0	22,0
343	ОБРАЗОВАНИЕ	5610089800	610	0700	29,0	22,0	22,0
344	Молодежная политика	5610089800	610	0707	29,0	22,0	22,0
345	Поддержка деятельности муниципальных молодежных центров в рамках подпрограммы «Вовлечение молодежи Ермаковского района в социальную практику» муниципальной программы «Молодежь Ермаковского района в XXI веке»	56100S4560			514,8	377,5	377,5
346	Предоставление субсидий бюджетным, автономным учреждениям и иным некоммерческим организациям	56100S4560	600		514,8	377,5	377,5
347	Субсидии бюджетным учреждениям	56100S4560	610		514,8	377,5	377,5
348	ОБРАЗОВАНИЕ	56100S4560	610	0700	514,8	377,5	377,5
349	Молодежная политика	56100S4560	610	0707	514,8	377,5	377,5
350	Частичная компенсация расходов на повышение оплаты труда отдельным категориям работников бюджетной сферы Красноярского края, в рамках подпрограммы "Вовлечение молодежи Ермаковского района в социальную практику" муниципальной программы "Молодежь Ермаковского района в XXI веке"	56100T7240			190,9	0,0	0,0
351	Предоставление субсидий бюджетным, автономным учреждениям и иным некоммерческим организациям	56100T7240	600		190,9	0,0	0,0
352	Субсидии бюджетным учреждениям	56100T7240	610		190,9	0,0	0,0
353	ОБРАЗОВАНИЕ	56100T7240	610	0700	190,9	0,0	0,0
354	Молодежная политика	56100T7240	610	0707	190,9	0,0	0,0
355	Подпрограмма «Патриотическое воспитание молодежи Ермаковского района»	5620000000			2 353,0	28,8	28,8
356	Реализация мероприятий муниципального штаба флагманских программ, развитие системы патриотического воспитания в рамках подпрограммы «Патриотическое воспитание молодежи Ермаковского района» муниципальной программы «Молодежь Ермаковского района в XXI веке»	5620089760			32,7	24,8	24,8
357	Предоставление субсидий бюджетным, автономным учреждениям и иным некоммерческим организациям	5620089760	600		32,7	24,8	24,8
358	Субсидии бюджетным учреждениям	5620089760	610		32,7	24,8	24,8
359	ОБРАЗОВАНИЕ	5620089760	610	0700	32,7	24,8	24,8
360	Молодежная политика	5620089760	610	0707	32,7	24,8	24,8
361	Организация, проведение фестивалей, смотров, конкурсов в рамках подпрограммы «Патриотическое воспитание молодежи Ермаковского района» муниципальной программы «Молодежь Ермаковского района в XXI веке»	5620089820			5,3	4,0	4,0
362	Предоставление субсидий бюджетным, автономным учреждениям и иным некоммерческим организациям	5620089820	600		5,3	4,0	4,0
363	Субсидии бюджетным учреждениям	5620089820	610		5,3	4,0	4,0
364	ОБРАЗОВАНИЕ	5620089820	610	0700	5,3	4,0	4,0
365	Молодежная политика	5620089820	610	0707	5,3	4,0	4,0

366	Развитие системы патриотического воспитания в рамках деятельности муниципальных молодежных центров, в рамках подпрограммы «Патриотическое воспитание молодежи Ермаковского района» муниципальной программы «Молодежь Ермаковского района в XXI веке»	56200S4540				2 315,0	0,0	0,0
367	Предоставление субсидий бюджетным, автономным учреждениям и иным некоммерческим организациям	56200S4540	600			2 315,0	0,0	0,0
368	Субсидии бюджетным учреждениям	56200S4540	610			2 315,0	0,0	0,0
369	ОБРАЗОВАНИЕ	56200S4540	610	0700		2 315,0	0,0	0,0
370	Молодежная политика	56200S4540	610	0707		2 315,0	0,0	0,0
371	Подпрограмма «Обеспечение жильем молодых семей в Ермаковском районе»	5630000000				1 259,0	1 221,1	1 249,6
372	Субсидии на предоставление социальных выплат молодым семьям на приобретение (строительство) жилья в рамках подпрограммы «Обеспечение жильем молодых семей в Ермаковском районе» муниципальной программы «Молодежь Ермаковского района в XXI веке»	56300L4970				1 259,0	1 221,1	1 249,6
373	Социальное обеспечение и иные выплаты населению	56300L4970	300			1 259,0	1 221,1	1 249,6
374	Социальные выплаты гражданам, кроме публичных нормативных социальных выплат	56300L4970	320			1 259,0	1 221,1	1 249,6
375	СОЦИАЛЬНАЯ ПОЛИТИКА	56300L4970	320	1000		1 259,0	1 221,1	1 249,6
376	Социальное обеспечение населения	56300L4970	320	1003		1 259,0	1 221,1	1 249,6
377	Подпрограмма "Национальная политика в Ермаковском районе" муниципальной программы «Молодежь Ермаковского района в XXI веке»	5640000000				197,8	40,0	40,0
378	Реализация муниципальных программ, подпрограмм, направленных на реализацию мероприятий в сфере укрепления межнационального и межконфессионального согласия в рамках подпрограммы "Национальная политика в Ермаковском районе" муниципальной программы «Молодежь Ермаковского района в XXI веке»	56400S4100				197,8	40,0	40,0
379	Предоставление субсидий бюджетным, автономным учреждениям и иным некоммерческим организациям	56400S4100	600			197,8	40,0	40,0
380	Субсидии бюджетным учреждениям	56400S4100	610			197,8	40,0	40,0
381	ОБЩЕГОСУДАРСТВЕННЫЕ ВОПРОСЫ	56400S4100	610	0100		197,8	40,0	40,0
382	Другие общегосударственные вопросы	56400S4100	610	0113		197,8	40,0	40,0
383	Муниципальная программа Ермаковского района «Поддержка и развитие малого и среднего предпринимательства в Ермаковском районе»	5700000000				2 657,8	1 184,7	1 184,7
384	Отдельные мероприятия	5790000000				2 657,8	1 184,7	1 184,7
385	Предоставление субсидии на реализацию муниципальных программ развития субъектов малого и среднего предпринимательства, в рамках муниципальной программы «Поддержка и развитие малого и среднего предпринимательства в Ермаковском районе»	57900S6070				1 057,6	1 057,6	1 057,6
386	Иные бюджетные ассигнования	57900S6070	800			1 057,6	1 057,6	1 057,6
387	Субсидии юридическим лицам (кроме некоммерческих организаций), индивидуальным предпринимателям, физическим лицам - производителям товаров, работ, услуг	57900S6070	810			1 057,6	1 057,6	1 057,6
388	НАЦИОНАЛЬНАЯ ЭКОНОМИКА	57900S6070	810	0400		1 057,6	1 057,6	1 057,6
389	Другие вопросы в области национальной экономики	57900S6070	810	0412		1 057,6	1 057,6	1 057,6
390	Предоставление субсидии на реализацию инвестиционных проектов субъектами малого и среднего предпринимательства в приоритетных отраслях, в рамках муниципальной программы «Поддержка и развитие малого и среднего предпринимательства в Ермаковском районе»	57900S6610				85,2	77,1	77,1
391	Иные бюджетные ассигнования	57900S6610	800			85,2	77,1	77,1
392	Субсидии юридическим лицам (кроме некоммерческих организаций), индивидуальным предпринимателям, физическим лицам - производителям товаров, работ, услуг	57900S6610	810			85,2	77,1	77,1
393	НАЦИОНАЛЬНАЯ ЭКОНОМИКА	57900S6610	810	0400		85,2	77,1	77,1
394	Другие вопросы в области национальной экономики	57900S6610	810	0412		85,2	77,1	77,1
395	Предоставление субсидии на реализацию муниципальных программ развития субъектов малого и среднего предпринимательства, в целях предоставления грантовой поддержки на начало ведения предпринимательской деятельности, в рамках муниципальной программы «Поддержка и развитие малого и среднего предпринимательства в Ермаковском районе»	57900S6680				1 515,0	50,0	50,0
396	Иные бюджетные ассигнования	57900S6680	800			1 515,0	50,0	50,0
397	Субсидии юридическим лицам (кроме некоммерческих организаций), индивидуальным предпринимателям, физическим лицам - производителям товаров, работ, услуг	57900S6680	810			1 515,0	50,0	50,0
398	НАЦИОНАЛЬНАЯ ЭКОНОМИКА	57900S6680	810	0400		1 515,0	50,0	50,0
399	Другие вопросы в области национальной экономики	57900S6680	810	0412		1 515,0	50,0	50,0
400	Муниципальная программа Ермаковского района «Развитие транспортной системы Ермаковского района»	5800000000				24 344,4	19 493,1	19 505,7
401	Подпрограмма «Развитие транспортного комплекса в Ермаковском районе»	5810000000				24 096,0	19 276,8	19 276,8
402	Субсидии организациям автомобильного пассажирского транспорта района на компенсацию расходов, возникающих в результате небольшой интенсивности пассажиропотоков по межмуниципальным маршрутам, в рамках подпрограммы «Развитие транспортного комплекса в Ермаковском районе» муниципальной программы Ермаковского района «Развитие транспортной системы Ермаковского района»	5810085230				24 096,0	19 276,8	19 276,8
403	Иные бюджетные ассигнования	5810085230	800			24 096,0	19 276,8	19 276,8
404	Субсидии юридическим лицам (кроме некоммерческих организаций), индивидуальным предпринимателям, физическим лицам - производителям товаров, работ, услуг	5810085230	810			24 096,0	19 276,8	19 276,8
405	НАЦИОНАЛЬНАЯ ЭКОНОМИКА	5810085230	810	0400		24 096,0	19 276,8	19 276,8
406	Транспорт	5810085230	810	0408		24 096,0	19 276,8	19 276,8
407	Подпрограмма «Муниципальный районный дорожный фонд МО "Ермаковский район"»	5830000000				248,4	216,3	228,9
408	Содержание автомобильных дорог, в рамках подпрограммы "Муниципальный районный дорожный фонд МО "Ермаковский район" муниципальной программы Ермаковского района «Развитие транспортной системы Ермаковского района»	5830080550				248,4	216,3	228,9
409	Закупка товаров, работ и услуг для государственных (муниципальных) нужд	5830080550	200			248,4	216,3	228,9
410	Иные закупки товаров, работ и услуг для обеспечения государственных (муниципальных) нужд	5830080550	240			248,4	216,3	228,9
411	НАЦИОНАЛЬНАЯ ЭКОНОМИКА	5830080550	240	0400		248,4	216,3	228,9
412	Дорожное хозяйство (дорожные фонды)	5830080550	240	0409		248,4	216,3	228,9
413	Муниципальная программа «Развитие сельского хозяйства и регулирования рынков сельскохозяйственной продукции, сырья и продовольствия в Ермаковском районе»	5900000000				5 240,5	4 793,3	4 793,3
414	Подпрограмма «Поддержка малых форм хозяйствования и прочие мероприятия»	5910000000				5 240,5	4 793,3	4 793,3
415	Выполнение отдельных государственных полномочий по решению вопросов поддержки сельскохозяйственного производства в рамках подпрограммы «Поддержка малых форм хозяйствования и прочие мероприятия» муниципальной программы Ермаковского района «Развитие сельского хозяйства и регулирования рынков сельскохозяйственной продукции, сырья и продовольствия в Ермаковском районе»	5910075170				4 515,3	4 389,1	4 389,1
416	Расходы на выплаты персоналу в целях обеспечения выполнения функций государственными (муниципальными) органами, казенными учреждениями, органами управления государственными внебюджетными фондами	5910075170	100			4 181,2	4 055,0	4 055,0
417	Расходы на выплаты персоналу государственных (муниципальных) органов	5910075170	120			4 181,2	4 055,0	4 055,0
418	НАЦИОНАЛЬНАЯ ЭКОНОМИКА	5910075170	120	0400		4 181,2	4 055,0	4 055,0
419	Сельское хозяйство и рыболовство	5910075170	120	0405		4 181,2	4 055,0	4 055,0
420	Закупка товаров, работ и услуг для государственных (муниципальных) нужд	5910075170	200			334,1	334,1	334,1
421	Иные закупки товаров, работ и услуг для обеспечения государственных (муниципальных) нужд	5910075170	240			334,1	334,1	334,1
422	НАЦИОНАЛЬНАЯ ЭКОНОМИКА	5910075170	240	0400		334,1	334,1	334,1
423	Сельское хозяйство и рыболовство	5910075170	240	0405		334,1	334,1	334,1
424	Выполнение отдельных государственных полномочий по организации проведения мероприятий по отлову и содержанию безнадзорных животных в рамках подпрограммы «Поддержка малых форм хозяйствования и прочие мероприятия» муниципальной программы Ермаковского района «Развитие сельского хозяйства и регулирования рынков сельскохозяйственной продукции, сырья и продовольствия в Ермаковском районе»	5910075180				725,2	404,2	404,2
425	Расходы на выплаты персоналу в целях обеспечения выполнения функций государственными (муниципальными) органами, казенными учреждениями, органами управления государственными внебюджетными фондами	5910075180	100			82,6	80,5	80,5
426	Расходы на выплаты персоналу государственных (муниципальных) органов	5910075180	120			82,6	80,5	80,5
427	НАЦИОНАЛЬНАЯ ЭКОНОМИКА	5910075180	120	0400		82,6	80,5	80,5
428	Сельское хозяйство и рыболовство	5910075180	120	0405		82,6	80,5	80,5
429	Закупка товаров, работ и услуг для государственных (муниципальных) нужд	5910075180	200			6,1	5,7	5,7
430	Иные закупки товаров, работ и услуг для обеспечения государственных (муниципальных) нужд	5910075180	240			6,1	5,7	5,7
431	НАЦИОНАЛЬНАЯ ЭКОНОМИКА	5910075180	240	0400		6,1	5,7	5,7

432	Сельское хозяйство и рыболовство	5910075180	240	0405	6,1	5,7	5,7
433	Закупка товаров, работ и услуг для государственных (муниципальных) нужд	5910075180	200		636,5	318,0	318,0
434	Иные закупки товаров, работ и услуг для обеспечения государственных (муниципальных) нужд	5910075180	240		636,5	318,0	318,0
435	ОХРАНА ОКРУЖАЮЩЕЙ СРЕДЫ	5910075180	240	0600	636,5	318,0	318,0
436	Охрана объектов растительного и животного мира и среды их обитания	5910075180	240	0603	636,5	318,0	318,0
437	Муниципальная программа «Управление муниципальным имуществом и земельными ресурсами Ермаковского района»	6000000000			725,8	725,8	725,8
438	Отдельные мероприятия	6090000000			725,8	725,8	725,8
439	Проведение рыночной оценки продаваемого имущества в рамках муниципальной программы «Управление муниципальным имуществом Ермаковского района»	6090082510			50,0	50,0	50,0
440	Закупка товаров, работ и услуг для государственных (муниципальных) нужд	6090082510	200		50,0	50,0	50,0
441	Иные закупки товаров, работ и услуг для обеспечения государственных (муниципальных) нужд	6090082510	240		50,0	50,0	50,0
442	ОБЩЕГОСУДАРСТВЕННЫЕ ВОПРОСЫ	6090082510	240	0100	50,0	50,0	50,0
443	Другие общегосударственные вопросы	6090082510	240	0113	50,0	50,0	50,0
444	Проведение рыночной оценки права аренды имущества в рамках муниципальной программы «Управление муниципальным имуществом Ермаковского района»	6090082520			50,0	50,0	50,0
445	Закупка товаров, работ и услуг для государственных (муниципальных) нужд	6090082520	200		50,0	50,0	50,0
446	Иные закупки товаров, работ и услуг для обеспечения государственных (муниципальных) нужд	6090082520	240		50,0	50,0	50,0
447	ОБЩЕГОСУДАРСТВЕННЫЕ ВОПРОСЫ	6090082520	240	0100	50,0	50,0	50,0
448	Другие общегосударственные вопросы	6090082520	240	0113	50,0	50,0	50,0
449	Проведение технической инвентаризации (изготовление техпаспортов) жилого муниципального недвижимого имущества в рамках муниципальной программы «Управление муниципальным имуществом Ермаковского района»	6090082530			112,9	112,9	112,9
450	Закупка товаров, работ и услуг для государственных (муниципальных) нужд	6090082530	200		112,9	112,9	112,9
451	Иные закупки товаров, работ и услуг для обеспечения государственных (муниципальных) нужд	6090082530	240		112,9	112,9	112,9
452	ОБЩЕГОСУДАРСТВЕННЫЕ ВОПРОСЫ	6090082530	240	0100	112,9	112,9	112,9
453	Другие общегосударственные вопросы	6090082530	240	0113	112,9	112,9	112,9
454	Проведение технической инвентаризации (изготовление техпаспортов) нежилого муниципального недвижимого имущества в рамках муниципальной программы «Управление муниципальным имуществом Ермаковского района»	6090082540			130,0	130,0	130,0
455	Закупка товаров, работ и услуг для государственных (муниципальных) нужд	6090082540	200		130,0	130,0	130,0
456	Иные закупки товаров, работ и услуг для обеспечения государственных (муниципальных) нужд	6090082540	240		130,0	130,0	130,0
457	ОБЩЕГОСУДАРСТВЕННЫЕ ВОПРОСЫ	6090082540	240	0100	130,0	130,0	130,0
458	Другие общегосударственные вопросы	6090082540	240	0113	130,0	130,0	130,0
459	Межевание земельных участков в рамках муниципальной программы «Управление муниципальным имуществом Ермаковского района»	6090082560			382,9	382,9	382,9
460	Закупка товаров, работ и услуг для государственных (муниципальных) нужд	6090082560	200		382,9	382,9	382,9
461	Иные закупки товаров, работ и услуг для обеспечения государственных (муниципальных) нужд	6090082560	240		382,9	382,9	382,9
462	НАЦИОНАЛЬНАЯ ЭКОНОМИКА	6090082560	240	0400	382,9	382,9	382,9
463	Другие вопросы в области национальной экономики	6090082560	240	0412	382,9	382,9	382,9
464	Муниципальная программа «Создание условий для строительства социально значимых объектов, а также обеспечения доступным и комфортным жильем граждан Ермаковского района Красноярского края»	6100000000			98 062,4	3 349,8	3 048,0
465	Подпрограмма «Комплексное развитие жилищного строительства, систем социальной и коммунальной инфраструктуры Ермаковского района»	6110000000			93 343,8	301,8	0,0
466	Подготовка технического плана сооружения водопровод микрорайона Северный 1 этап, микрорайона Аэродромный 2,3 этапы, в рамках подпрограммы "Комплексное развитие жилищного строительства, систем социальной и коммунальной инфраструктуры Ермаковского района" муниципальной программы Ермаковского района "Создание условий для строительства социально значимых объектов, а также обеспечения доступным и комфортным жильем граждан Ермаковского района Красноярского края"	6110084810			300,0	0,0	0,0
467	Закупка товаров, работ и услуг для государственных (муниципальных) нужд	6110084810	200		300,0	0,0	0,0
468	Иные закупки товаров, работ и услуг для обеспечения государственных (муниципальных) нужд	6110084810	240		300,0	0,0	0,0
469	ЖИЛИЩНО-КОМУНАЛЬНОЕ ХОЗЯЙСТВО	6110084810	240	0500	300,0	0,0	0,0
470	Коммунальное хозяйство	6110084810	240	0502	300,0	0,0	0,0
471	Разработка ПСД на капитальный ремонт с прохождением государственной экспертизы проекта, в рамках подпрограммы "Комплексное развитие жилищного строительства, систем социальной и коммунальной инфраструктуры Ермаковского района" муниципальной программы Ермаковского района "Создание условий для строительства социально значимых объектов, а также обеспечения доступным и комфортным жильем граждан Ермаковского района Красноярского края"	6110084820			3 394,6	0,0	0,0
472	Закупка товаров, работ и услуг для государственных (муниципальных) нужд	6110084820	200		3 394,6	0,0	0,0
473	Иные закупки товаров, работ и услуг для обеспечения государственных (муниципальных) нужд	6110084820	240		3 394,6	0,0	0,0
474	ЖИЛИЩНО-КОМУНАЛЬНОЕ ХОЗЯЙСТВО	6110084820	240	0500	1 244,6		
475	Коммунальное хозяйство	6110084820	240	0502	1 244,6		
476	ОБРАЗОВАНИЕ	6110084820	240	0700	2 150,0	0,0	0,0
477	Общее образование	6110084820	240	0702	2 150,0	0,0	0,0
478	Содержание муниципального имущества в рамках подпрограммы "Комплексное развитие жилищного строительства, систем социальной и коммунальной инфраструктуры Ермаковского района" муниципальной программы Ермаковского района "Создание условий для строительства социально значимых объектов, а также обеспечения доступным и комфортным жильем граждан Ермаковского района Красноярского края"	6110085740			525,0	0,0	0,0
479	Закупка товаров, работ и услуг для государственных (муниципальных) нужд	6110085740	200		525,0	0,0	0,0
480	Иные закупки товаров, работ и услуг для обеспечения государственных (муниципальных) нужд	6110085740	240		525,0	0,0	0,0
481	ЖИЛИЩНО-КОМУНАЛЬНОЕ ХОЗЯЙСТВО	6110085740	240	0500	525,0	0,0	0,0
482	Жилищное хозяйство	6110085740	240	0501	525,0	0,0	0,0
483	Осуществление авторского надзора по реализации комплексных проектов по благоустройству, в рамках подпрограммы "Комплексное развитие жилищного строительства, систем социальной и коммунальной инфраструктуры Ермаковского района" муниципальной программы Ермаковского района "Создание условий для строительства социально значимых объектов, а также обеспечения доступным и комфортным жильем граждан Ермаковского района Красноярского края"	6110087420			119,1	0,0	0,0
484	Закупка товаров, работ и услуг для государственных (муниципальных) нужд	6110087420	200		119,1	0,0	0,0
485	Иные закупки товаров, работ и услуг для обеспечения государственных (муниципальных) нужд	6110087420	240		119,1	0,0	0,0
486	ЖИЛИЩНО-КОМУНАЛЬНОЕ ХОЗЯЙСТВО	6110087420	240	0500	119,1	0,0	0,0
487	Благоустройство	6110087420	240	0503	119,1	0,0	0,0
488	Строительство муниципальных объектов коммунальной и транспортной инфраструктуры, в рамках подпрограммы "Комплексное развитие жилищного строительства, систем социальной и коммунальной инфраструктуры Ермаковского района" муниципальной программы Ермаковского района "Создание условий для строительства социально значимых объектов, а также обеспечения доступным и комфортным жильем граждан Ермаковского района Красноярского края"	61100S4610			40 915,1	0,0	0,0
489	Закупка товаров, работ и услуг для государственных (муниципальных) нужд	61100S4610	200		237,6	0,0	0,0
490	Иные закупки товаров, работ и услуг для обеспечения государственных (муниципальных) нужд	61100S4610	240		237,6	0,0	0,0
491	ЖИЛИЩНО-КОМУНАЛЬНОЕ ХОЗЯЙСТВО	61100S4610	240	0500	237,6	0,0	0,0
492	Коммунальное хозяйство	61100S4610	240	0502	237,6	0,0	0,0
493	Капитальные вложения в объекты государственной (муниципальной) собственности	61100S4610	400		40 677,5	0,0	0,0
494	Бюджетные инвестиции	61100S4610	410		40 677,5	0,0	0,0
495	ЖИЛИЩНО-КОМУНАЛЬНОЕ ХОЗЯЙСТВО	61100S4610	410	0500	40 677,5	0,0	0,0
496	Коммунальное хозяйство	61100S4610	410	0502	40 677,5	0,0	0,0
497	Реализация комплексных проектов по благоустройству, в рамках подпрограммы "Комплексное развитие жилищного строительства, систем социальной и коммунальной инфраструктуры Ермаковского района" муниципальной программы Ермаковского района "Создание условий для строительства социально значимых объектов, а также обеспечения доступным и комфортным жильем граждан Ермаковского района Красноярского края"	61100S7420			48 090,0	0,0	0,0
498	Закупка товаров, работ и услуг для государственных (муниципальных) нужд	61100S7420	200		48 090,0	0,0	0,0
499	Иные закупки товаров, работ и услуг для обеспечения государственных (муниципальных) нужд	61100S7420	240		48 090,0	0,0	0,0
500	ЖИЛИЩНО-КОМУНАЛЬНОЕ ХОЗЯЙСТВО	61100S7420	240	0500	48 090,0	0,0	0,0
501	Благоустройство	61100S7420	240	0503	48 090,0	0,0	0,0

502	Обустройство и восстановление воинских захоронений, в рамках подпрограммы "Комплексное развитие жилищного строительства, систем социальной и коммунальной инфраструктуры Ермаковского района" муниципальной программы Ермаковского района "Создание условий для строительства социально значимых объектов, а также обеспечения доступным и комфортным жильем граждан Ермаковского района Красноярского края"	61100L2990			0,0	301,8	0,0
503	Закупка товаров, работ и услуг для государственных (муниципальных) нужд	61100L2990	200		0,0	301,8	0,0
504	Иные закупки товаров, работ и услуг для обеспечения государственных (муниципальных) нужд	61100L2990	240		0,0	301,8	0,0
505	ЖИЛИЩНОЕ-КОМУНАЛЬНОЕ ХОЗЯЙСТВО	61100L2990	240	0500	0,0	301,8	0,0
506	Благоустройство	61100L2990	240	0503	0,0	301,8	0,0
507	Подпрограмма «Территориальное планирование Ермаковского района»	6120000000			218,8	0,0	0,0
508	Подготовка генеральных планов городских и сельских поселений, разработка проектов планировки и межевания земельных участков для жилищного строительства, формирование и постановка земельных участков на кадастровый учет в рамках подпрограммы "Территориальное планирование Ермаковского района" муниципальной программы "Создание условий для строительства социально значимых объектов, а так же обеспечения доступным и комфортным жильем граждан Ермаковского района Красноярского края"	61200S4660			173,6	0,0	0,0
509	Закупка товаров, работ и услуг для государственных (муниципальных) нужд	61200S4660	200		173,6	0,0	0,0
510	Иные закупки товаров, работ и услуг для обеспечения государственных (муниципальных) нужд	61200S4660	240		173,6	0,0	0,0
511	НАЦИОНАЛЬНАЯ ЭКОНОМИКА	61200S4660	240	0400	173,6	0,0	0,0
512	Другие вопросы в области национальной экономики	61200S4660	240	0412	173,6	0,0	0,0
513	Подготовка описаний местоположения границ населенных пунктов и территориальных зон по Красноярскому краю, в рамках подпрограммы "Территориальное планирование Ермаковского района" муниципальной программы "Создание условий для строительства социально значимых объектов, а так же обеспечения доступным и комфортным жильем граждан Ермаковского района Красноярского края"	61200S5050			45,2	0,0	0,0
514	Закупка товаров, работ и услуг для государственных (муниципальных) нужд	61200S5050	200		45,2	0,0	0,0
515	Иные закупки товаров, работ и услуг для обеспечения государственных (муниципальных) нужд	61200S5050	240		45,2	0,0	0,0
516	НАЦИОНАЛЬНАЯ ЭКОНОМИКА	61200S5050	240	0400	45,2	0,0	0,0
517	Другие вопросы в области национальной экономики	61200S5050	240	0412	45,2	0,0	0,0
518	Подпрограмма «Обеспечение реализации муниципальной программы»	6130000000			3 798,6	2 515,0	2 515,0
519	Обеспечение деятельности (оказание услуг) подведомственных учреждений в рамках подпрограммы «Обеспечение реализации муниципальной программы» муниципальной программы Ермаковского района «Создание условий для строительства социально значимых объектов, а так же обеспечения доступным и комфортным жильем граждан Ермаковского района Красноярского края»	6130080610			3 698,0	2 515,0	2 515,0
520	Расходы на выплаты персоналу в целях обеспечения выполнения функций государственными (муниципальными) органами, казенными учреждениями, органами управления государственными внебюджетными фондами	6130080610	100		3 302,0	2 241,0	2 241,0
521	Расходы на выплаты персоналу казенных учреждений	6130080610	110		3 302,0	2 241,0	2 241,0
522	ОБЩЕГОСУДАРСТВЕННЫЕ ВОПРОСЫ	6130080610	110	0100	3 302,0	2 241,0	2 241,0
523	Другие общегосударственные вопросы	6130080610	110	0113	3 302,0	2 241,0	2 241,0
524	Закупка товаров, работ и услуг для государственных (муниципальных) нужд	6130080610	200		381,0	274,0	274,0
525	Иные закупки товаров, работ и услуг для обеспечения государственных (муниципальных) нужд	6130080610	240		381,0	274,0	274,0
526	ОБЩЕГОСУДАРСТВЕННЫЕ ВОПРОСЫ	6130080610	240	0100	381,0	274,0	274,0
527	Другие общегосударственные вопросы	6130080610	240	0113	381,0	274,0	274,0
528	Иные бюджетные ассигнования	6130080610	800		15,0	0,0	0,0
529	Уплата налогов, сборов и иных платежей	6130080610	850		15,0	0,0	0,0
530	ОБЩЕГОСУДАРСТВЕННЫЕ ВОПРОСЫ	6130080610	850	0100	15,0	0,0	0,0
531	Другие общегосударственные вопросы	6130080610	850	0113	15,0	0,0	0,0
532	Частичная компенсация расходов на повышение оплаты труда отдельным категориям работников бюджетной сферы Красноярского края, в рамках подпрограммы «Обеспечение реализации муниципальной программы» муниципальной программы Ермаковского района «Создание условий для строительства социально значимых объектов, а так же обеспечения доступным и комфортным жильем граждан Ермаковского района Красноярского края»	61300T7240			100,6	0,0	0,0
533	Расходы на выплаты персоналу в целях обеспечения выполнения функций государственными (муниципальными) органами, казенными учреждениями, органами управления государственными внебюджетными фондами	61300T7240	100		100,6	0,0	0,0
534	Расходы на выплаты персоналу казенных учреждений	61300T7240	110		100,6	0,0	0,0
535	ОБЩЕГОСУДАРСТВЕННЫЕ ВОПРОСЫ	61300T7240	110	0100	100,6	0,0	0,0
536	Другие общегосударственные вопросы	61300T7240	110	0113	100,6	0,0	0,0
537	Подпрограмма «Капитальный ремонт объектов муниципального жилищного фонда Ермаковского района»	6140000000			701,2	533,0	533,0
538	Капитальный ремонт жилого фонда в рамках подпрограммы «Капитальный ремонт объектов муниципального жилищного фонда Ермаковского района» муниципальной программы Ермаковского района «Создание условий для строительства социально значимых объектов, а так же обеспечения доступным и комфортным жильем граждан Ермаковского района Красноярского края»	6140083930			616,6	468,0	468,0
539	Закупка товаров, работ и услуг для государственных (муниципальных) нужд	6140083930	200		616,6	468,0	468,0
540	Иные закупки товаров, работ и услуг для обеспечения государственных (муниципальных) нужд	6140083930	240		616,6	468,0	468,0
541	ЖИЛИЩНО-КОМУНАЛЬНОЕ ХОЗЯЙСТВО	6140083930	240	0500	616,6	468,0	468,0
542	Жилищное хозяйство	6140083930	240	0501	616,6	468,0	468,0
543	Иные бюджетные ассигнования	6140083930	800		0,6	0,0	0,0
544	Уплата налогов, сборов и иных платежей	6140083930	850		0,6	0,0	0,0
545	ЖИЛИЩНО-КОМУНАЛЬНОЕ ХОЗЯЙСТВО	6140083930	850	0500	0,6	0,0	0,0
546	Жилищное хозяйство	6140083930	850	0501	0,6	0,0	0,0
547	Текущий ремонт жилого фонда в рамках подпрограммы «Капитальный ремонт объектов муниципального жилищного фонда Ермаковского района» муниципальной программы Ермаковского района «Создание условий для строительства социально значимых объектов, а так же обеспечения доступным и комфортным жильем граждан Ермаковского района Красноярского края»	6140084090			31,9	25,0	25,0
548	Закупка товаров, работ и услуг для государственных (муниципальных) нужд	6140084090	200		31,9	25,0	25,0
549	Иные закупки товаров, работ и услуг для обеспечения государственных (муниципальных) нужд	6140084090	240		31,9	25,0	25,0
550	ЖИЛИЩНО-КОМУНАЛЬНОЕ ХОЗЯЙСТВО	6140084090	240	0500	31,9	25,0	25,0
551	Жилищное хозяйство	6140084090	240	0501	31,9	25,0	25,0
552	Оплата за услуги по сбору и начислению платы за наем муниципального жилого фонда в рамках подпрограммы «Капитальный ремонт объектов муниципального жилищного фонда Ермаковского района» муниципальной программы Ермаковского района «Создание условий для строительства социально значимых объектов, а так же обеспечения доступным и комфортным жильем граждан Ермаковского района Красноярского края»	6140084100			52,7	40,0	40,0
553	Закупка товаров, работ и услуг для государственных (муниципальных) нужд	6140084100	200		52,7	40,0	40,0
554	Иные закупки товаров, работ и услуг для обеспечения государственных (муниципальных) нужд	6140084100	240		52,7	40,0	40,0
555	ЖИЛИЩНО-КОМУНАЛЬНОЕ ХОЗЯЙСТВО	6140084100	240	0500	52,7	40,0	40,0
556	Жилищное хозяйство	6140084100	240	0501	52,7	40,0	40,0
557	Муниципальная программа Ермаковского района «Содействие развитию местного самоуправления»	6200000000			18 598,5	5 000,0	5 000,0
558	Отдельные мероприятия	6210000000			18 598,5	5 000,0	5 000,0
559	Расходы на осуществление (возмещение) расходов, направленных на создание безопасных и комфортных условий функционирования объектов муниципальной собственности, развитие муниципальных учреждений в рамках муниципальной программы Ермаковского района «Содействие развитию местного самоуправления»	6210088460			18 598,5	5 000,0	5 000,0
560	Закупка товаров, работ и услуг для государственных (муниципальных) нужд	6210088460	200		18 330,4	5 000,0	5 000,0
561	Иные закупки товаров, работ и услуг для обеспечения государственных (муниципальных) нужд	6210088460	240		18 330,4	5 000,0	5 000,0
562	ОБЩЕГОСУДАРСТВЕННЫЕ ВОПРОСЫ	6210088460	240	0100	9 591,4	5 000,0	5 000,0
563	Другие общегосударственные вопросы	6210088460	240	0113	9 591,4	5 000,0	5 000,0
564	ОБРАЗОВАНИЕ	6210088460	240	0700	8 739,0	0,0	0,0
565	Дошкольное образование	6210088460	240	0701	270,6	0,0	0,0
566	Общее образование	6210088460	240	0702	8 468,4	0,0	0,0
567	Межбюджетные трансферты	6210088460	500		268,1	0,0	0,0
568	Иные межбюджетные трансферты	6210088460	540		268,1	0,0	0,0
569	ОБЩЕГОСУДАРСТВЕННЫЕ ВОПРОСЫ	6210088460	540	0100	74,2	0,0	0,0

570	Другие общегосударственные вопросы	6210088460	540	0113	74,2	0,0	0,0
571	НАЦИОНАЛЬНАЯ БЕЗОПАСНОСТЬ И ПРАВООХРАНИТЕЛЬНАЯ ДЕЯТЕЛЬНОСТЬ	6210088460	540	0300	193,9	0,0	0,0
572	Защита населения и территории от чрезвычайных ситуаций природного и техногенного характера, пожарная безопасность	6210088460	540	0310	193,9	0,0	0,0
573	Муниципальная программа Ермаковского района «Развитие образования Ермаковского района»	6300000000			959 218,2	855 249,9	867 899,6
574	Подпрограмма «Развитие дошкольного, общего и дополнительного образования детей»	6310000000			885 833,4	797 018,7	802 680,9
575	Финансовое обеспечение (возмещение) расходов, связанных с предоставлением мер социальной поддержки в сфере дошкольного и общего образования детям из семей лиц, принимающих участие в специальной военной операции, в рамках подпрограммы "Развитие дошкольного, общего и дополнительного образования детей" муниципальной программы Ермаковского района "Развитие образования Ермаковского района"	6310008530			649,7	0,0	0,0
576	Предоставление субсидий бюджетным, автономным учреждениям и иным некоммерческим организациям	6310008530	600		649,7	0,0	0,0
577	Субсидии бюджетным учреждениям	6310008530	610		649,7	0,0	0,0
578	ОБРАЗОВАНИЕ	6310008530	610	0700	649,7	0,0	0,0
579	Другие вопросы в области образования	6310008530	610	0709	649,7	0,0	0,0
580	Ежемесячное денежное вознаграждение за классное руководство педагогическим работникам государственных и муниципальных общеобразовательных организаций, реализующих образовательные программы начального общего образования, образовательные программы основного общего образования, образовательные программы среднего общего образования, в рамках подпрограммы «Развитие дошкольного, общего и дополнительного образования детей» муниципальной программы Ермаковского района «Развитие образования Ермаковского района»	6310053030			30 115,3	30 115,3	30 115,3
581	Предоставление субсидий бюджетным, автономным учреждениям и иным некоммерческим организациям	6310053030	600		30 115,3	30 115,3	30 115,3
582	Субсидии бюджетным учреждениям	6310053030	610		30 115,3	30 115,3	30 115,3
583	ОБРАЗОВАНИЕ	6310053030	610	0700	30 115,3	30 115,3	30 115,3
584	Общее образование	6310053030	610	0702	30 115,3	30 115,3	30 115,3
585	Обеспечение государственных гарантий реализации прав на получение общедоступного и бесплатного дошкольного образования в муниципальных дошкольных образовательных организациях, находящихся на территории края, общедоступного и бесплатного дошкольного образования в муниципальных общеобразовательных организациях, находящихся на территории края, в части обеспечения деятельности административно-хозяйственного, учебно-вспомогательного персонала и иных категорий работников образовательных организаций, участвующих в реализации общеобразовательных программ в соответствии с федеральными государственными образовательными стандартами, в рамках подпрограммы «Развитие дошкольного, общего и дополнительного образования детей» муниципальной программы Ермаковского района «Развитие образования Ермаковского района»	6310074080			47 623,8	45 831,7	45 831,7
586	Предоставление субсидий бюджетным, автономным учреждениям и иным некоммерческим организациям	6310074080	600		47 623,8	45 831,7	45 831,7
587	Субсидии бюджетным учреждениям	6310074080	610		47 623,8	45 831,7	45 831,7
588	ОБРАЗОВАНИЕ	6310074080	610	0700	47 623,8	45 831,7	45 831,7
589	Дошкольное образование	6310074080	610	0701	32 299,4	31 070,9	31 070,9
590	Общее образование	6310074080	610	0702	15 324,4	14 760,8	14 760,8
591	Обеспечение государственных гарантий реализации прав на получение общедоступного и бесплатного начального общего, среднего общего образования в муниципальных общеобразовательных организациях, находящихся на территории края, обеспечение дополнительного образования детей в муниципальных общеобразовательных организациях, находящихся на территории края, в части обеспечения деятельности административно-хозяйственного, учебно-вспомогательного персонала и иных категорий работников образовательных организаций, участвующих в реализации общеобразовательных программ в соответствии с федеральными государственными образовательными стандартами, в рамках подпрограммы «Развитие дошкольного, общего и дополнительного образования детей» муниципальной программы Ермаковского района «Развитие образования Ермаковского района»	6310074090			69 529,9	67 373,7	67 373,7
592	Предоставление субсидий бюджетным, автономным учреждениям и иным некоммерческим организациям	6310074090	600		69 529,9	67 373,7	67 373,7
593	Субсидии бюджетным учреждениям	6310074090	610		69 529,9	67 373,7	67 373,7
594	ОБРАЗОВАНИЕ	6310074090	610	0700	69 529,9	67 373,7	67 373,7
595	Общее образование	6310074090	610	0702	69 529,9	67 373,7	67 373,7
596	Исполнение государственных полномочий по осуществлению присмотра и ухода за детьми-инвалидами, детьми-сиротами и детьми, оставшимися без попечения родителей, а также детьми с туберкулезной интоксикацией, обучающимися в муниципальных образовательных организациях, реализующих образовательную программу дошкольного образования, без взимания родительской платы (в соответствии с Законом края от 27 декабря 2005 года № 17-4379), в рамках подпрограммы «Развитие дошкольного, общего и дополнительного образования детей» муниципальной программы ермаковского района «Развитие образования Ермаковского района»	6310075540			771,0	771,0	771,0
597	Предоставление субсидий бюджетным, автономным учреждениям и иным некоммерческим организациям	6310075540	600		771,0	771,0	771,0
598	Субсидии бюджетным учреждениям	6310075540	610		771,0	771,0	771,0
599	СОЦИАЛЬНАЯ ПОЛИТИКА	6310075540	610	1000	771,0	771,0	771,0
600	Социальное обеспечение населения	6310075540	610	1003	771,0	771,0	771,0
601	Выплата и доставка компенсации части родительской платы за присмотр и уход за детьми в образовательных организациях края, реализующих образовательную программу дошкольного образования, в рамках подпрограммы «Развитие дошкольного, общего и дополнительного образования детей» муниципальной программы Ермаковского района «Развитие образования Ермаковского района»	6310075560			3 066,3	3 066,3	3 066,3
602	Закупка товаров, работ и услуг для государственных (муниципальных) нужд	6310075560	200		50,0	50,0	50,0
603	Иные закупки товаров, работ и услуг для обеспечения государственных (муниципальных) нужд	6310075560	240		50,0	50,0	50,0
604	СОЦИАЛЬНАЯ ПОЛИТИКА	6310075560	240	1000	50,0	50,0	50,0
605	Охрана семьи и детства	6310075560	240	1004	50,0	50,0	50,0
606	Социальное обеспечение и иные выплаты населению	6310075560	300		3 016,3	3 016,3	3 016,3
607	Социальные выплаты гражданам, кроме публичных нормативных социальных выплат	6310075560	320		3 016,3	3 016,3	3 016,3
608	СОЦИАЛЬНАЯ ПОЛИТИКА	6310075560	320	1000	3 016,3	3 016,3	3 016,3
609	Охрана семьи и детства	6310075560	320	1004	3 016,3	3 016,3	3 016,3
610	Обеспечение государственных гарантий реализации прав на получение общедоступного и бесплатного начального общего, среднего общего образования в муниципальных общеобразовательных организациях, находящихся на территории края, обеспечение дополнительного образования детей в муниципальных общеобразовательных организациях, находящихся на территории края, за исключением обеспечения деятельности административно-хозяйственного, учебно-вспомогательного персонала и иных категорий работников образовательных организаций, участвующих в реализации общеобразовательных программ в соответствии с федеральными государственными образовательными стандартами, в рамках подпрограммы «Развитие дошкольного, общего и дополнительного образования детей» муниципальной программы Ермаковского района «Развитие образования Ермаковского района»	6310075640			290 365,7	273 025,2	273 025,2
611	Предоставление субсидий бюджетным, автономным учреждениям и иным некоммерческим организациям	6310075640	600		290 365,7	273 025,2	273 025,2
612	Субсидии бюджетным учреждениям	6310075640	610		290 365,7	273 025,2	273 025,2
613	ОБРАЗОВАНИЕ	6310075640	610	0700	290 365,7	273 025,2	273 025,2
614	Общее образование	6310075640	610	0702	278 131,2	265 352,5	265 352,5
615	Дополнительное образование детей	6310075640	610	0703	12 234,5	7 672,7	7 672,7
616	Обеспечение питанием обучающихся в муниципальных и частных общеобразовательных организациях по имеющим государственную аккредитацию основным общеобразовательным программам без взимания платы (в соответствии с Законом края от 27 декабря 2005 года № 17-4377), в рамках подпрограммы «Развитие дошкольного, общего и дополнительного образования детей» муниципальной программы Ермаковского района «Развитие образования Ермаковского района»	6310075660			20 175,7	19 958,8	19 958,8
617	Предоставление субсидий бюджетным, автономным учреждениям и иным некоммерческим организациям	6310075660	600		20 175,7	19 958,8	19 958,8
618	Субсидии бюджетным учреждениям	6310075660	610		20 175,7	19 958,8	19 958,8
619	СОЦИАЛЬНАЯ ПОЛИТИКА	6310075660	610	1000	20 175,7	19 958,8	19 958,8
620	Социальное обеспечение населения	6310075660	610	1003	20 175,7	19 958,8	19 958,8
621	Обеспечение государственных гарантий реализации прав на получение общедоступного и бесплатного дошкольного образования в муниципальных дошкольных образовательных организациях, находящихся на территории края, общедоступного и бесплатного дошкольного образования в муниципальных общеобразовательных организациях, находящихся на территории края, за исключением обеспечения деятельности административно-хозяйственного, учебно-вспомогательного персонала и иных категорий работников образовательных организаций, участвующих в реализации общеобразовательных программ в соответствии с федеральными государственными образовательными стандартами, в рамках подпрограммы «Развитие дошкольного, общего и дополнительного образования детей» муниципальной программы Ермаковского района «Развитие образования Ермаковского района»	6310075880			83 323,8	69 455,3	69 455,3
622	Предоставление субсидий бюджетным, автономным учреждениям и иным некоммерческим организациям	6310075880	600		83 323,8	69 455,3	69 455,3
623	Субсидии бюджетным учреждениям	6310075880	610		83 323,8	69 455,3	69 455,3
624	ОБРАЗОВАНИЕ	6310075880	610	0700	83 323,8	69 455,3	69 455,3

625	Дошкольное образование	6310075880	610	0701	63 266,7	48 529,3	48 529,3
626	Общее образование	6310075880	610	0702	20 057,1	20 926,0	20 926,0
627	Организация и проведение ежегодного конкурса "Безопасное колесо", в рамках подпрограммы «Развитие дошкольного, общего и дополнительного образования детей» муниципальной программы Ермаковского района «Развитие образования Ермаковского района»	6310080530			21,1	20,0	20,0
628	Предоставление субсидий бюджетным, автономным учреждениям и иным некоммерческим организациям	6310080530	600		21,1	20,0	20,0
629	Субсидии бюджетным учреждениям	6310080530	610		21,1	20,0	20,0
630	ОБРАЗОВАНИЕ	6310080530	610	0700	21,1	20,0	20,0
631	Дополнительное образование детей	6310080530	610	0703	21,1	20,0	20,0
632	Обеспечение деятельности (оказание услуг) подведомственных учреждений в рамках подпрограммы «Развитие дошкольного, общего и дополнительного образования детей» муниципальной программы Ермаковского района «Развитие образования Ермаковского района»	6310080610			255 948,9	243 480,2	253 117,6
633	Предоставление субсидий бюджетным, автономным учреждениям и иным некоммерческим организациям	6310080610	600		255 948,9	243 480,2	253 117,6
634	Субсидии бюджетным учреждениям	6310080610	610		255 948,9	243 480,2	253 117,6
635	ОБРАЗОВАНИЕ	6310080610	610	0700	255 948,9	243 480,2	253 117,6
636	Дошкольное образование	6310080610	610	0701	43 174,8	39 635,3	44 460,3
637	Общее образование	6310080610	610	0702	177 492,8	173 064,7	177 877,1
638	Дополнительное образование детей	6310080610	610	0703	26 040,4	24 386,0	24 386,0
639	Другие вопросы в области образования	6310080610	610	0709	9 240,9	6 394,2	6 394,2
640	Персонифицированное финансирование дополнительного образования детей, в рамках подпрограммы «Развитие дошкольного, общего и дополнительного образования детей» муниципальной программы Ермаковского района «Развитие образования Ермаковского района»	6310080650			14 753,5	18 809,7	18 809,7
641	Предоставление субсидий бюджетным, автономным учреждениям и иным некоммерческим организациям	6310080650	600		14 553,5	18 609,7	18 609,7
642	Субсидии бюджетным учреждениям	6310080650	610		14 153,5	18 209,7	18 209,7
643	ОБРАЗОВАНИЕ	6310080650	610	0700	14 153,5	18 209,7	18 209,7
644	Дополнительное образование детей	6310080650	610	0703	14 153,5	18 209,7	18 209,7
645	Субсидии автономным учреждениям	6310080650	620		200,0	200,0	200,0
646	ОБРАЗОВАНИЕ	6310080650	620	0700	200,0	200,0	200,0
647	Дополнительное образование детей	6310080650	620	0703	200,0	200,0	200,0
648	Субсидии некоммерческим организациям (за исключением государственных (муниципальных) учреждений)	6310080650	630		200,0	200,0	200,0
649	ОБРАЗОВАНИЕ	6310080650	630	0700	200,0	200,0	200,0
650	Дополнительное образование детей	6310080650	630	0703	200,0	200,0	200,0
651	Иные бюджетные ассигнования	6310080650	800		200,0	200,0	200,0
652	Субсидии юридическим лицам (кроме некоммерческих организаций), индивидуальным предпринимателям, физическим лицам - производителям товаров, работ, услуг	6310080650	810		200,0	200,0	200,0
653	ОБРАЗОВАНИЕ	6310080650	810	0700	200,0	200,0	200,0
654	Дополнительное образование детей	6310080650	810	0703	200,0	200,0	200,0
655	Обеспечение обучающихся по образовательным программам начального общего образования в муниципальных образовательных организациях, за исключением обучающихся с ограниченными возможностями здоровья, бесплатным горячим питанием, предусматривающим наличие горячего блюда, не считая горячего напитка, в рамках подпрограммы «Развитие дошкольного, общего и дополнительного образования детей» муниципальной программы Ермаковского района «Развитие образования Ермаковского района»	63100L3040			12 981,0	12 981,0	13 225,9
656	Предоставление субсидий бюджетным, автономным учреждениям и иным некоммерческим организациям	63100L3040	600		12 981,0	12 981,0	13 225,9
657	Субсидии бюджетным учреждениям	63100L3040	610		12 981,0	12 981,0	13 225,9
658	СОЦИАЛЬНАЯ ПОЛИТИКА	63100L3040	610	1000	12 981,0	12 981,0	13 225,9
659	Социальное обеспечение населения	63100L3040	610	1003	12 981,0	12 981,0	13 225,9
660	Реализация мероприятий по модернизации школьных систем образования, в рамках подпрограммы «Развитие дошкольного, общего и дополнительного образования детей» муниципальной программы Ермаковского района «Развитие образования Ермаковского района»	63100L7502			12 627,0	0,0	0,0
661	Предоставление субсидий бюджетным, автономным учреждениям и иным некоммерческим организациям	63100L7502	600		12 627,0	0,0	0,0
662	Субсидии бюджетным учреждениям	63100L7502	610		12 627,0	0,0	0,0
663	ОБРАЗОВАНИЕ	63100L7502	610	0700	12 627,0	0,0	0,0
664	Общее образование	63100L7502	610	0702	12 627,0	0,0	0,0
665	Создание условий для предоставления горячего питания обучающимся общеобразовательных организаций, в рамках подпрограммы «Развитие дошкольного, общего и дополнительного образования детей» муниципальной программы Ермаковского района «Развитие образования Ермаковского района»	63100S4700			6 031,8	0,0	0,0
666	Предоставление субсидий бюджетным, автономным учреждениям и иным некоммерческим организациям	63100S4700	600		6 031,8	0,0	0,0
667	Субсидии бюджетным учреждениям	63100S4700	610		6 031,8	0,0	0,0
668	ОБРАЗОВАНИЕ	63100S4700	610	0700	6 031,8	0,0	0,0
669	Общее образование	63100S4700	610	0702	6 031,8	0,0	0,0
670	Создание условий для оснащения (обновления материально-технической базы) оборудованием, средствами обучения и воспитания общеобразовательных организаций, в том числе осуществляющих образовательную деятельность по адаптированным основным общеобразовательным программам, в рамках подпрограммы «Развитие дошкольного, общего и дополнительного образования детей» муниципальной программы Ермаковского района «Развитие образования Ермаковского района»	63100S5210			1 502,3	0,0	0,0
671	Предоставление субсидий бюджетным, автономным учреждениям и иным некоммерческим организациям	63100S5210	600		1 502,3	0,0	0,0
672	Субсидии бюджетным учреждениям	63100S5210	610		1 502,3	0,0	0,0
673	ОБРАЗОВАНИЕ	63100S5210	610	0700	1 502,3	0,0	0,0
674	Общее образование	63100S5210	610	0702	1 502,3	0,0	0,0
675	Расходы на проведение мероприятий по обеспечению антитеррористической защищенности объектов образования в рамках подпрограммы "Развитие дошкольного, общего и дополнительного образования детей" муниципальной программы Ермаковского района "Развитие образования"	63100S5590			3 076,7	0,0	0,0
676	Предоставление субсидий бюджетным, автономным учреждениям и иным некоммерческим организациям	63100S5590	600		3 076,7	0,0	0,0
677	Субсидии бюджетным учреждениям	63100S5590	610		3 076,7	0,0	0,0
678	ОБРАЗОВАНИЕ	63100S5590	610	0700	3 076,7	0,0	0,0
679	Общее образование	63100S5590	610	0702	3 076,7	0,0	0,0
680	Приведение зданий и сооружений общеобразовательных организаций в соответствие с требованиями законодательства, в рамках подпрограммы "Развитие дошкольного, общего и дополнительного образования детей" муниципальной программы Ермаковского района "Развитие образования"	63100S5630			4 641,5	3 713,1	3 713,1
681	Предоставление субсидий бюджетным, автономным учреждениям и иным некоммерческим организациям	63100S5630	600		4 641,5	3 713,1	3 713,1
682	Субсидии бюджетным учреждениям	63100S5630	610		4 641,5	3 713,1	3 713,1
683	ОБРАЗОВАНИЕ	63100S5630	610	0700	4 641,5	3 713,1	3 713,1
684	Общее образование	63100S5630	610	0702	4 641,5	3 713,1	3 713,1
685	Расходы на увеличение охвата детей, обучающихся по дополнительным общеразвивающим программам, в рамках подпрограммы «Развитие дошкольного, общего и дополнительного образования детей» муниципальной программы Ермаковского района «Развитие образования Ермаковского района»	63100S5680			2 310,6	0,0	0,0
686	Предоставление субсидий бюджетным, автономным учреждениям и иным некоммерческим организациям	63100S5680	600		2 310,6	0,0	0,0
687	Субсидии бюджетным учреждениям	63100S5680	610		2 310,6	0,0	0,0
688	ОБРАЗОВАНИЕ	63100S5680	610	0700	2 310,6	0,0	0,0
689	Дополнительное образование детей	63100S5680	610	0703	2 310,6	0,0	0,0
690	Осуществление (возмещение) расходов, направленных на развитие и повышение качества работы муниципальных учреждений, предоставление новых муниципальных услуг, повышение их качества в рамках подпрограммы "Развитие дошкольного, общего и дополнительного образования детей" муниципальной программы Ермаковского района "Развитие образования"	63100S8400			7 499,8	0,0	0,0
691	Закупка товаров, работ и услуг для государственных (муниципальных) нужд	63100S8400	200		7 499,8	0,0	0,0
692	Иные закупки товаров, работ и услуг для обеспечения государственных (муниципальных) нужд	63100S8400	240		7 499,8	0,0	0,0
693	ОБРАЗОВАНИЕ	63100S8400	240	0700	7 499,8	0,0	0,0
694	Общее образование	63100S8400	240	0702	7 499,8	0,0	0,0

695	Частичная компенсация расходов на повышение оплаты труда отдельным категориям работников бюджетной сферы Красноярского края, в рамках подпрограммы «Развитие дошкольного, общего и дополнительного образования детей» муниципальной программы Ермаковского района «Развитие образования Ермаковского района»	63100T7240				8 920,5	0,0	0,0
696	Предоставление субсидий бюджетным, автономным учреждениям и иным некоммерческим организациям	63100T7240	600			8 920,5	0,0	0,0
697	Субсидии бюджетным учреждениям	63100T7240	610			8 920,5	0,0	0,0
698	ОБРАЗОВАНИЕ	63100T7240	610	0700		8 920,5	0,0	0,0
699	Дошкольное образование	63100T7240	610	0701		1 556,8	0,0	0,0
700	Общее образование	63100T7240	610	0702		6 511,2	0,0	0,0
701	Дополнительное образование детей	63100T7240	610	0703		556,2	0,0	0,0
702	Другие вопросы в области образования	63100T7240	610	0709		296,3	0,0	0,0
703	Частичная компенсация расходов на повышение оплаты труда отдельным категориям работников бюджетной сферы Красноярского края, для которых указами Президента Российской Федерации предусмотрено повышение оплаты труда, в рамках подпрограммы "Развитие дошкольного, общего и дополнительного образования детей" муниципальной программы Ермаковского района "Развитие образования Ермаковского района"	63100U7240				1 457,3	0,0	0,0
704	Предоставление субсидий бюджетным, автономным учреждениям и иным некоммерческим организациям	63100U7240	600			1 457,3	0,0	0,0
705	Субсидии бюджетным учреждениям	63100U7240	610			1 457,3	0,0	0,0
706	ОБРАЗОВАНИЕ	63100U7240	610	0700		1 457,3	0,0	0,0
707	Дополнительное образование детей	63100U7240	610	0703		1 457,3	0,0	0,0
708	Оснащение (обновление материально-технической базы) оборудованием, средствами обучения и воспитания общеобразовательных организаций, в том числе осуществляющих образовательную деятельность по адаптированным основным общеобразовательным программам, в рамках подпрограммы «Развитие дошкольного, общего и дополнительного образования детей» муниципальной программы Ермаковского района «Развитие образования»	631E151720				4 242,5	4 220,1	0,0
709	Закупка товаров, работ и услуг для государственных (муниципальных) нужд	631E151720	200			4 242,5	4 220,1	0,0
710	Иные закупки товаров, работ и услуг для обеспечения государственных (муниципальных) нужд	631E151720	240			4 242,5	4 220,1	0,0
711	ОБРАЗОВАНИЕ	631E151720	240	0700		4 242,5	4 220,1	0,0
712	Общее образование	631E151720	240	0702		4 242,5	4 220,1	0,0
713	Обновление материально-технической базы для организации учебно-исследовательской, научно-практической, творческой деятельности, занятий физической культурой и спортом в образовательных организациях, в рамках подпрограммы «Развитие дошкольного, общего и дополнительного образования детей» муниципальной программы Ермаковского района «Развитие образования Ермаковского района»	631E250980				3 870,6	0,0	0,0
714	Закупка товаров, работ и услуг для государственных (муниципальных) нужд	631E250980	200			3 870,6	0,0	0,0
715	Иные закупки товаров, работ и услуг для обеспечения государственных (муниципальных) нужд	631E250980	240			3 870,6	0,0	0,0
716	ОБРАЗОВАНИЕ	631E250980	240	0700		3 870,6	0,0	0,0
717	Общее образование	631E250980	240	0702		3 870,6	0,0	0,0
718	Обеспечение деятельности советников директора по воспитанию и взаимодействию с детскими общественными объединениями в общеобразовательных организациях в рамках подпрограммы "Развитие дошкольного, общего и дополнительного образования детей" муниципальной программы Ермаковского района "Развитие образования Ермаковского района"	631EB51790				255,6	4 197,3	4 197,3
719	Предоставление субсидий бюджетным, автономным учреждениям и иным некоммерческим организациям	631EB51790	600			255,6	4 197,3	4 197,3
720	Субсидии бюджетным учреждениям	631EB51790	610			255,6	4 197,3	4 197,3
721	ОБРАЗОВАНИЕ	631EB51790	610	0700		255,6	4 197,3	4 197,3
722	Общее образование	631EB51790	610	0702		255,6	4 197,3	4 197,3
723	Проведение мероприятий, направленных на обеспечение безопасного участия детей в дорожном движении, в рамках подпрограммы «Развитие дошкольного, общего и дополнительного образования детей» муниципальной программы Ермаковского района «Развитие образования Ермаковского района»	631R373980				71,5	0,0	0,0
724	Предоставление субсидий бюджетным, автономным учреждениям и иным некоммерческим организациям	631R373980	600			71,5	0,0	0,0
725	Субсидии бюджетным учреждениям	631R373980	610			71,5	0,0	0,0
726	ОБРАЗОВАНИЕ	631R373980	610	0700		71,5	0,0	0,0
727	Дошкольное образование	631R373980	610	0701		71,5	0,0	0,0
728	Подпрограмма «Поддержка детей-сирот, расширение практики применения семейных форм воспитания»	6320000000				27 949,8	17 468,6	24 456,1
729	Обеспечение жилыми помещениями детей-сирот и детей, оставшихся без попечения родителей, лиц из числа детей-сирот и детей, оставшихся без попечения родителей (в соответствии с Законом края от 24 декабря 2009 года № 9-4225), за счет средств краевого бюджета в рамках подпрограммы «Поддержка детей-сирот, расширение практики применения семейных форм воспитания» муниципальной программы Ермаковского района «Развитие образования Ермаковского района»	6320075870				27 949,8	17 468,6	24 456,1
730	Капитальные вложения в объекты государственной (муниципальной) собственности	6320075870	400			27 949,8	17 468,6	24 456,1
731	Бюджетные инвестиции	6320075870	410			27 949,8	17 468,6	24 456,1
732	СОЦИАЛЬНАЯ ПОЛИТИКА	6320075870	410	1000		27 949,8	17 468,6	24 456,1
733	Охрана семьи и детства	6320075870	410	1004		27 949,8	17 468,6	24 456,1
734	Подпрограмма «Одаренные дети Ермаковского района»	6330000000				150,9	151,9	151,9
735	Стипендия главы района ученикам образовательных учреждений в рамках подпрограммы "Одаренные дети Ермаковского района" муниципальной программы Ермаковского района «Развитие образования Ермаковского района»	6330085300				136,6	128,4	128,4
736	Социальное обеспечение и иные выплаты населению	6330085300	300			136,6	128,4	128,4
737	Публичные нормативные выплаты гражданам несоциального характера	6330085300	330			136,6	128,4	128,4
738	ОБРАЗОВАНИЕ	6330085300	330	0700		136,6	128,4	128,4
739	Другие вопросы в области образования	6330085300	330	0709		136,6	128,4	128,4
740	Школа русской словестности в рамках подпрограммы "Одаренные дети Ермаковского района" муниципальной программы Ермаковского района «Развитие образования Ермаковского района»	6330085310				14,3	23,5	23,5
741	Закупка товаров, работ и услуг для государственных (муниципальных) нужд	6330085310	200			14,3	23,5	23,5
742	Иные закупки товаров, работ и услуг для обеспечения государственных (муниципальных) нужд	6330085310	240			14,3	23,5	23,5
743	ОБРАЗОВАНИЕ	6330085310	240	0700		14,3	23,5	23,5
744	Другие вопросы в области образования	6330085310	240	0709		14,3	23,5	23,5
745	Подпрограмма «Организация отдыха, оздоровления детей и подростков»	6340000000				8 819,8	8 687,5	8 687,5
746	Осуществление государственных полномочий по обеспечению отдыха и оздоровления детей в рамках подпрограммы «Организация отдыха, оздоровления детей и подростков» муниципальной программы Ермаковского района «Развитие образования Ермаковского района»	6340076490				6 941,4	6 872,8	6 872,8
747	Закупка товаров, работ и услуг для государственных (муниципальных) нужд	6340076490	200			2 780,0	1 708,6	1 708,6
748	Иные закупки товаров, работ и услуг для обеспечения государственных (муниципальных) нужд	6340076490	240			2 780,0	1 708,6	1 708,6
749	ОБРАЗОВАНИЕ	6340076490	240	0700		2 780,0	1 708,6	1 708,6
750	Другие вопросы в области образования	6340076490	240	0709		2 780,0	1 708,6	1 708,6
751	Социальное обеспечение и иные выплаты населению	6340076490	300			215,5	207,0	207,0
752	Социальные выплаты гражданам, кроме публичных нормативных социальных выплат	6340076490	320			215,5	207,0	207,0
753	ОБРАЗОВАНИЕ	6340076490	320	0700		215,5	207,0	207,0
754	Другие вопросы в области образования	6340076490	320	0709		215,5	207,0	207,0
755	Предоставление субсидий бюджетным, автономным учреждениям и иным некоммерческим организациям	6340076490	600			3 945,9	4 957,2	4 957,2
756	Субсидии бюджетным учреждениям	6340076490	610			3 945,9	4 957,2	4 957,2
757	ОБРАЗОВАНИЕ	6340076490	610	0700		3 945,9	4 957,2	4 957,2
758	Другие вопросы в области образования	6340076490	610	0709		3 945,9	4 957,2	4 957,2
759	Оздоровление детей, организация летнего отдыха в рамках подпрограммы «Организация отдыха, оздоровления детей и подростков» муниципальной программы Ермаковского района «Развитие образования Ермаковского района»	6340085890				1 255,8	1 201,3	1 201,3
760	Закупка товаров, работ и услуг для государственных (муниципальных) нужд	6340085890	200			45,0	45,0	45,0
761	Иные закупки товаров, работ и услуг для обеспечения государственных (муниципальных) нужд	6340085890	240			45,0	45,0	45,0
762	ОБРАЗОВАНИЕ	6340085890	240	0700		45,0	45,0	45,0
763	Другие вопросы в области образования	6340085890	240	0709		45,0	45,0	45,0
764	Предоставление субсидий бюджетным, автономным учреждениям и иным некоммерческим организациям	6340085890	600			1 210,8	1 156,3	1 156,3
765	Субсидии бюджетным учреждениям	6340085890	610			1 210,8	1 156,3	1 156,3
766	ОБРАЗОВАНИЕ	6340085890	610	0700		1 210,8	1 156,3	1 156,3

767	Другие вопросы в области образования	6340085890	610	0709	1 210,8	1 156,3	1 156,3
768	Софинансирование за счет средств местного бюджета субвенции на осуществление государственных полномочий по обеспечению отдыха и оздоровления детей в рамках подпрограммы «Организация отдыха, оздоровления детей и подростков» муниципальной программы Ермаковского района «Развитие образования Ермаковского района»	6340096490			622,6	613,4	613,4
769	Закупка товаров, работ и услуг для государственных (муниципальных) нужд	6340096490	200		622,6	383,5	383,5
770	Иные закупки товаров, работ и услуг для обеспечения государственных (муниципальных) нужд	6340096490	240		622,6	383,5	383,5
771	ОБРАЗОВАНИЕ	6340096490	240	0700	622,6	383,5	383,5
772	Другие вопросы в области образования	6340096490	240	0709	622,6	383,5	383,5
773	Предоставление субсидий бюджетным, автономным учреждениям и иным некоммерческим организациям	6340096490	600		0,0	229,9	229,9
774	Субсидии бюджетным учреждениям	6340096490	610		0,0	229,9	229,9
775	ОБРАЗОВАНИЕ	6340096490	610	0700	0,0	229,9	229,9
776	Молодежная политика	6340096490	610	0709	0,0	229,9	229,9
777	Подпрограмма «Обеспечение реализации муниципальной программы и прочие мероприятия»	6350000000			36 464,3	31 923,2	31 923,2
778	Осуществление государственных полномочий по организации и осуществлению деятельности по опеке и попечительству в отношении несовершеннолетних в рамках подпрограммы «Обеспечение реализации муниципальной программы и прочие мероприятия» муниципальной программы Ермаковского района «Развитие образования Ермаковского района»	6350075520			5 010,2	4 341,3	4 341,3
779	Расходы на выплаты персоналу в целях обеспечения выполнения функций государственными (муниципальными) органами, казенными учреждениями, органами управления государственными внебюджетными фондами	6350075520	100		3 856,7	3 205,6	3 205,6
780	Расходы на выплаты персоналу государственных (муниципальных) органов	6350075520	120		3 856,7	3 205,6	3 205,6
781	ОБРАЗОВАНИЕ	6350075520	120	0700	3 856,7	3 205,6	3 205,6
782	Другие вопросы в области образования	6350075520	120	0709	3 856,7	3 205,6	3 205,6
783	Закупка товаров, работ и услуг для государственных (муниципальных) нужд	6350075520	200		1 153,5	1 135,7	1 135,7
784	Иные закупки товаров, работ и услуг для обеспечения государственных (муниципальных) нужд	6350075520	240		1 153,5	1 135,7	1 135,7
785	ОБРАЗОВАНИЕ	6350075520	240	0700	1 153,5	1 135,7	1 135,7
786	Другие вопросы в области образования	6350075520	240	0709	1 153,5	1 135,7	1 135,7
787	Руководство и управление в сфере установленных функций органов местного самоуправления муниципальных служащих в рамках подпрограммы «Обеспечение реализации муниципальной программы и прочие мероприятия» муниципальной программы Ермаковского района «Развитие образования Ермаковского района»	6350080210			5 670,8	5 348,7	5 348,7
788	Расходы на выплаты персоналу в целях обеспечения выполнения функций государственными (муниципальными) органами, казенными учреждениями, органами управления государственными внебюджетными фондами	6350080210	100		4 559,0	4 033,9	4 033,9
789	Расходы на выплаты персоналу государственных (муниципальных) органов	6350080210	120		4 559,0	4 033,9	4 033,9
790	ОБРАЗОВАНИЕ	6350080210	120	0700	4 559,0	4 033,9	4 033,9
791	Другие вопросы в области образования	6350080210	120	0709	4 559,0	4 033,9	4 033,9
792	Закупка товаров, работ и услуг для государственных (муниципальных) нужд	6350080210	200		1 096,9	1 311,9	1 311,9
793	Иные закупки товаров, работ и услуг для обеспечения государственных (муниципальных) нужд	6350080210	240		1 096,9	1 311,9	1 311,9
794	ОБРАЗОВАНИЕ	6350080210	240	0700	1 096,9	1 311,9	1 311,9
795	Другие вопросы в области образования	6350080210	240	0709	1 096,9	1 311,9	1 311,9
796	Иные бюджетные ассигнования	6350080210	800		14,9	2,9	2,9
797	Исполнение судебных актов	6350080210	830		10,0	0,0	0,0
798	ОБРАЗОВАНИЕ	6350080210	830	0700	10,0	0,0	0,0
799	Другие вопросы в области образования	6350080210	830	0709	10,0	0,0	0,0
800	Уплата налогов, сборов и иных платежей	6350080210	850		4,9	2,9	2,9
801	ОБРАЗОВАНИЕ	6350080210	850	0700	4,9	2,9	2,9
802	Другие вопросы в области образования	6350080210	850	0709	4,9	2,9	2,9
803	Оплата труда работников органов местного самоуправления не относящихся к должностям муниципальной службы в рамках подпрограммы "Обеспечение реализации муниципальной программы и прочие мероприятия" муниципальной программы Ермаковского района «Развитие образования Ермаковского района»	6350080270			1 913,4	1 423,7	1 423,7
804	Расходы на выплаты персоналу в целях обеспечения выполнения функций государственными (муниципальными) органами, казенными учреждениями, органами управления государственными внебюджетными фондами	6350080270	100		1 913,4	1 423,7	1 423,7
805	Расходы на выплаты персоналу государственных (муниципальных) органов	6350080270	120		1 913,4	1 423,7	1 423,7
806	ОБРАЗОВАНИЕ	6350080270	120	0700	1 913,4	1 423,7	1 423,7
807	Другие вопросы в области образования	6350080270	120	0709	1 913,4	1 423,7	1 423,7
808	Обеспечение деятельности (оказание услуг) подведомственных учреждений в рамках подпрограммы «Обеспечение реализации муниципальной программы и прочие мероприятия» муниципальной программы Ермаковского района «Развитие образования Ермаковского района»	6350080610			22 760,5	20 809,5	20 809,5
809	Расходы на выплаты персоналу в целях обеспечения выполнения функций государственными (муниципальными) органами, казенными учреждениями, органами управления государственными внебюджетными фондами	6350080610	100		20 510,5	18 911,2	18 911,2
810	Расходы на выплаты персоналу казенных учреждений	6350080610	110		20 510,5	18 911,2	18 911,2
811	ОБРАЗОВАНИЕ	6350080610	110	0700	20 510,5	18 911,2	18 911,2
812	Другие вопросы в области образования	6350080610	110	0709	20 510,5	18 911,2	18 911,2
813	Закупка товаров, работ и услуг для государственных (муниципальных) нужд	6350080610	200		2 232,9	1 881,2	1 881,2
814	Иные закупки товаров, работ и услуг для обеспечения государственных (муниципальных) нужд	6350080610	240		2 232,9	1 881,2	1 881,2
815	ОБРАЗОВАНИЕ	6350080610	240	0700	2 232,9	1 881,2	1 881,2
816	Другие вопросы в области образования	6350080610	240	0709	2 232,9	1 881,2	1 881,2
817	Иные бюджетные ассигнования	6350080610	800		17,1	17,1	17,1
818	Уплата налогов, сборов и иных платежей	6350080610	850		17,1	17,1	17,1
819	ОБРАЗОВАНИЕ	6350080610	850	0700	17,1	17,1	17,1
820	Другие вопросы в области образования	6350080610	850	0709	17,1	17,1	17,1
821	Частичная компенсация расходов на повышение оплаты труда отдельным категориям работников бюджетной сферы Красноярского края, в рамках подпрограммы "Обеспечение реализации муниципальной программы и прочие мероприятия" муниципальной программы Ермаковского района «Развитие образования Ермаковского района»	63500T7240			738,4	0,0	0,0
822	Расходы на выплаты персоналу в целях обеспечения выполнения функций государственными (муниципальными) органами, казенными учреждениями, органами управления государственными внебюджетными фондами	63500T7240	100		738,4	0,0	0,0
823	Расходы на выплаты персоналу казенных учреждений	63500T7240	110		642,2	0,0	0,0
824	ОБРАЗОВАНИЕ	63500T7240	110	0700	642,2	0,0	0,0
825	Другие вопросы в области образования	63500T7240	110	0709	642,2	0,0	0,0
826	Расходы на выплаты персоналу государственных (муниципальных) органов	63500T7240	120		96,2	0,0	0,0
827	ОБРАЗОВАНИЕ	63500T7240	120	0700	96,2	0,0	0,0
828	Другие вопросы в области образования	63500T7240	120	0709	96,2	0,0	0,0
829	Частичная компенсация расходов на повышение оплаты труда отдельным категориям работников бюджетной сферы Красноярского края, в рамках подпрограммы "Обеспечение реализации муниципальной программы и прочие мероприятия" муниципальной программы Ермаковского района «Развитие образования Ермаковского района»	63500M7240			123,7	0,0	0,0
830	Расходы на выплаты персоналу государственных (муниципальных) органов	63500M7240	120		123,7	0,0	0,0
831	ОБРАЗОВАНИЕ	63500M7240	120	0700	123,7	0,0	0,0
832	Другие вопросы в области образования	63500M7240	120	0709	123,7	0,0	0,0
833	Муниципальная программа «Развитие архивного дела в Ермаковском районе»	6400000000			2 556,5	2 162,8	2 162,8
834	Отдельные мероприятия	6490000000			2 556,5	2 162,8	2 162,8
835	Осуществление государственных полномочий в области архивного дела, переданных органам местного самоуправления в рамках муниципальной программы Ермаковского района «Развитие архивного дела в Ермаковском районе»	6490075190			137,4	133,9	133,9
836	Расходы на выплаты персоналу в целях обеспечения выполнения функций государственными (муниципальными) органами, казенными учреждениями, органами управления государственными внебюджетными фондами	6490075190	100		114,8	111,3	111,3
837	Расходы на выплаты персоналу казенных учреждений	6490075190	110		114,8	111,3	111,3
838	ОБЩЕГОСУДАРСТВЕННЫЕ ВОПРОСЫ	6490075190	110	0100	114,8	111,3	111,3
839	Другие общегосударственные вопросы	6490075190	110	0113	114,8	111,3	111,3
840	Закупка товаров, работ и услуг для государственных (муниципальных) нужд	6490075190	200		22,6	22,6	22,6

841	Иные закупки товаров, работ и услуг для обеспечения государственных (муниципальных) нужд	6490075190	240		22,6	22,6	22,6
842	ОБЩЕГОСУДАРСТВЕННЫЕ ВОПРОСЫ	6490075190	240	0100	22,6	22,6	22,6
843	Другие общегосударственные вопросы	6490075190	240	0113	22,6	22,6	22,6
844	Обеспечение деятельности (оказание услуг) подведомственных учреждений в рамках муниципальной программы Ермаковского района «Развитие архивного дела в Ермаковском районе»	6490080610			2 355,2	2 028,9	2 028,9
845	Расходы на выплаты персоналу в целях обеспечения выполнения функций государственными (муниципальными) органами, казенными учреждениями, органами управления государственными внебюджетными фондами	6490080610	100		1 844,2	1 543,1	1 543,1
846	Расходы на выплаты персоналу казенных учреждений	6490080610	110		1 844,2	1 543,1	1 543,1
847	ОБЩЕГОСУДАРСТВЕННЫЕ ВОПРОСЫ	6490080610	110	0100	1 844,2	1 543,1	1 543,1
848	Другие общегосударственные вопросы	6490080610	110	0113	1 844,2	1 543,1	1 543,1
849	Закупка товаров, работ и услуг для государственных (муниципальных) нужд	6490080610	200		510,9	485,8	485,8
850	Иные закупки товаров, работ и услуг для обеспечения государственных (муниципальных) нужд	6490080610	240		510,9	485,8	485,8
851	ОБЩЕГОСУДАРСТВЕННЫЕ ВОПРОСЫ	6490080610	240	0100	510,9	485,8	485,8
852	Другие общегосударственные вопросы	6490080610	240	0113	510,9	485,8	485,8
853	Иные бюджетные ассигнования	6490080610	800		0,1	0,0	0,0
854	Уплата налогов, сборов и иных платежей	6490080610	850		0,1	0,0	0,0
855	ОБЩЕГОСУДАРСТВЕННЫЕ ВОПРОСЫ	6490080610	850	0100	0,1	0,0	0,0
856	Другие общегосударственные вопросы	6490080610	850	0113	0,1	0,0	0,0
857	Частичная компенсация расходов на повышение оплаты труда отдельным категориям работников бюджетной сферы Красноярского края, в рамках муниципальной программы Ермаковского района «Развитие архивного дела в Ермаковском районе»	6490077240			63,9	0,0	0,0
858	Расходы на выплаты персоналу в целях обеспечения выполнения функций государственными (муниципальными) органами, казенными учреждениями, органами управления государственными внебюджетными фондами	6490077240	100		63,9	0,0	0,0
859	Расходы на выплаты персоналу казенных учреждений	6490077240	110		63,9	0,0	0,0
860	ОБЩЕГОСУДАРСТВЕННЫЕ ВОПРОСЫ	6490077240	110	0100	63,9	0,0	0,0
861	Другие общегосударственные вопросы	6490077240	110	0113	63,9	0,0	0,0
862	Муниципальная программа Ермаковского района «Управление муниципальными финансами»	6500000000			118 795,7	113 048,6	112 169,8
863	Подпрограмма «Создание условий для эффективного и ответственного управления муниципальными финансами, повышения устойчивости бюджетов поселений муниципальных образований Ермаковского района»	6510000000			108 236,0	104 771,5	103 892,7
864	Дотации на выравнивание бюджетной обеспеченности поселений района за счет средств субвенции на реализацию государственных полномочий по расчету и предоставлению дотаций поселениям, входящим в состав муниципального района края в рамках подпрограммы «Создание условий для эффективного и ответственного управления муниципальными финансами, повышения устойчивости бюджетов поселений муниципальных образований Ермаковского района» муниципальной программы Ермаковского района «Управление муниципальными финансами»	6510076010			29 315,4	23 452,3	23 452,3
865	Межбюджетные трансферты	6510076010	500		29 315,4	23 452,3	23 452,3
866	Дотации	6510076010	510		29 315,4	23 452,3	23 452,3
867	МЕЖБЮДЖЕТНЫЕ ТРАНСФЕРТЫ ОБЩЕГО ХАРАКТЕРА БЮДЖЕТАМ БЮДЖЕТНОЙ СИСТЕМЫ РОССИЙСКОЙ ФЕДЕРАЦИИ	6510076010	510	1400	29 315,4	23 452,3	23 452,3
868	Дотации на выравнивание бюджетной обеспеченности субъектов Российской Федерации и муниципальных образований	6510076010	510	1401	29 315,4	23 452,3	23 452,3
869	Дотации на выравнивание бюджетной обеспеченности поселений района за счет собственных средств бюджета в рамках подпрограммы «Создание условий для эффективного и ответственного управления муниципальными финансами, повышения устойчивости бюджетов поселений муниципальных образований Ермаковского района» муниципальной программы Ермаковского района «Управление муниципальными финансами»	6510087110			26 764,9	21 411,7	21 411,7
870	Межбюджетные трансферты	6510087110	500		26 764,9	21 411,7	21 411,7
871	Дотации	6510087110	510		26 764,9	21 411,7	21 411,7
872	МЕЖБЮДЖЕТНЫЕ ТРАНСФЕРТЫ ОБЩЕГО ХАРАКТЕРА БЮДЖЕТАМ БЮДЖЕТНОЙ СИСТЕМЫ РОССИЙСКОЙ ФЕДЕРАЦИИ	6510087110	510	1400	26 764,9	21 411,7	21 411,7
873	Дотации на выравнивание бюджетной обеспеченности субъектов Российской Федерации и муниципальных образований	6510087110	510	1401	26 764,9	21 411,7	21 411,7
874	Иные межбюджетные трансферты на поддержку мер по обеспечению сбалансированности бюджетов поселений в рамках подпрограммы «Создание условий для эффективного и ответственного управления муниципальными финансами, повышения устойчивости бюджетов поселений муниципальных образований Ермаковского района» муниципальной программы Ермаковского района «Управление муниципальными финансами»	6510087210			52 155,7	59 907,5	59 028,7
875	Межбюджетные трансферты	6510087210	500		52 155,7	59 907,5	59 028,7
876	Иные межбюджетные трансферты	6510087210	540		52 155,7	59 907,5	59 028,7
877	МЕЖБЮДЖЕТНЫЕ ТРАНСФЕРТЫ ОБЩЕГО ХАРАКТЕРА БЮДЖЕТАМ БЮДЖЕТНОЙ СИСТЕМЫ РОССИЙСКОЙ ФЕДЕРАЦИИ	6510087210	540	1400	52 155,7	59 907,5	59 028,7
878	Прочие межбюджетные трансферты общего характера	6510087210	540	1403	52 155,7	59 907,5	59 028,7
879	Подпрограмма «Обеспечение реализации муниципальной программы организация, осуществление муниципального финансового контроля и прочие мероприятия в Ермаковском районе»	6520000000			10 559,7	8 277,1	8 277,1
880	Содействие развитию налогового потенциала в рамках подпрограммы «Обеспечение реализации муниципальной программы организация, осуществление муниципального финансового контроля и прочие мероприятия в Ермаковском районе» муниципальной программы Ермаковского района «Управление муниципальными финансами»	6520077450			70,0	0,0	0,0
881	Закупка товаров, работ и услуг для государственных (муниципальных) нужд	6520077450	200		70,0	0,0	0,0
882	Иные закупки товаров, работ и услуг для обеспечения государственных (муниципальных) нужд	6520077450	240		70,0	0,0	0,0
883	ОБЩЕГОСУДАРСТВЕННЫЕ ВОПРОСЫ	6520077450	240	0100	70,0	0,0	0,0
884	Обеспечение деятельности финансовых, налоговых и таможенных органов и органов финансового (финансово-бюджетного) надзора	6520077450	240	0106	70,0	0,0	0,0
885	Руководство и управление в сфере установленных функций органов местного самоуправления в рамках подпрограммы «Обеспечение реализации муниципальной программы организация, осуществление муниципального финансового контроля и прочие мероприятия в Ермаковском районе» муниципальной программы Ермаковского района «Управление муниципальными финансами»	6520080210			9 653,2	7 636,8	7 636,8
886	Расходы на выплаты персоналу в целях обеспечения выполнения функций государственными (муниципальными) органами, казенными учреждениями, органами управления государственными внебюджетными фондами	6520080210	100		8 678,7	6 943,0	6 943,0
887	Расходы на выплаты персоналу государственных (муниципальных) органов	6520080210	120		8 678,7	6 943,0	6 943,0
888	ОБЩЕГОСУДАРСТВЕННЫЕ ВОПРОСЫ	6520080210	120	0100	8 678,7	6 943,0	6 943,0
889	Обеспечение деятельности финансовых, налоговых и таможенных органов и органов финансового (финансово-бюджетного) надзора	6520080210	120	0106	8 678,7	6 943,0	6 943,0
890	Закупка товаров, работ и услуг для государственных (муниципальных) нужд	6520080210	200		867,3	693,8	693,8
891	Иные закупки товаров, работ и услуг для обеспечения государственных (муниципальных) нужд	6520080210	240		867,3	693,8	693,8
892	ОБЩЕГОСУДАРСТВЕННЫЕ ВОПРОСЫ	6520080210	240	0100	867,3	693,8	693,8
893	Обеспечение деятельности финансовых, налоговых и таможенных органов и органов финансового (финансово-бюджетного) надзора	6520080210	240	0106	867,3	693,8	693,8
894	Иные бюджетные ассигнования	6520080210	800		107,2	0,0	0,0
895	Исполнение судебных актов	6520080210	830		105,0	0,0	0,0
896	ОБЩЕГОСУДАРСТВЕННЫЕ ВОПРОСЫ	6520080210	830	0100	105,0	0,0	0,0
897	Обеспечение деятельности финансовых, налоговых и таможенных органов и органов финансового (финансово-бюджетного) надзора	6520080210	830	0106	105,0	0,0	0,0
898	Уплата налогов, сборов и иных платежей	6520080210	850		2,2	0,0	0,0
899	ОБЩЕГОСУДАРСТВЕННЫЕ ВОПРОСЫ	6520080210	850	0100	2,2	0,0	0,0
900	Обеспечение деятельности финансовых, налоговых и таможенных органов и органов финансового (финансово-бюджетного) надзора	6520080210	850	0106	2,2	0,0	0,0
901	Оплата труда работников органов местного самоуправления не относящихся к должностям муниципальной службы в рамках подпрограммы «Обеспечение реализации муниципальной программы организация, осуществление муниципального финансового контроля и прочие мероприятия в Ермаковском районе» муниципальной программы Ермаковского района «Управление муниципальными финансами»	6520080270			800,4	640,3	640,3
902	Расходы на выплаты персоналу в целях обеспечения выполнения функций государственными (муниципальными) органами, казенными учреждениями, органами управления государственными внебюджетными фондами	6520080270	100		800,4	640,3	640,3
903	Расходы на выплаты персоналу государственных (муниципальных) органов	6520080270	120		800,4	640,3	640,3
904	ОБЩЕГОСУДАРСТВЕННЫЕ ВОПРОСЫ	6520080270	120	0100	800,4	640,3	640,3

905	Обеспечение деятельности финансовых, налоговых и таможенных органов и органов финансового (финансово-бюджетного) надзора	6520080270	120	0106	800,4	640,3	640,3
906	Частичная компенсация расходов на повышение оплаты труда отдельным категориям работников бюджетной сферы Красноярского края, в рамках подпрограммы «Обеспечение реализации муниципальной программы организация, осуществление муниципального финансового контроля и прочие мероприятия в Ермаковском районе» муниципальной программы Ермаковского района «Управление муниципальными финансами»	65200Т7240			36,1	0,0	0,0
907	Расходы на выплаты персоналу в целях обеспечения выполнения функций государственными (муниципальными) органами, казенными учреждениями, органами управления государственными внебюджетными фондами	65200Т7240	100		36,1	0,0	0,0
908	Расходы на выплаты персоналу государственных (муниципальных) органов	65200Т7240	120		36,1	0,0	0,0
909	ОБЩЕГОСУДАРСТВЕННЫЕ ВОПРОСЫ	65200Т7240	120	0100	36,1	0,0	0,0
910	Обеспечение деятельности финансовых, налоговых и таможенных органов и органов финансового (финансово-бюджетного) надзора	65200Т7240	120	0106	36,1	0,0	0,0
911	Частичная компенсация расходов на повышение оплаты труда отдельным категориям работников бюджетной сферы Красноярского края, в рамках подпрограммы «Обеспечение реализации муниципальной программы организация, осуществление муниципального финансового контроля и прочие мероприятия в Ермаковском районе» муниципальной программы Ермаковского района «Управление муниципальными финансами»	65200М7240			247,3	0,0	0,0
912	Расходы на выплаты персоналу в целях обеспечения выполнения функций государственными (муниципальными) органами, казенными учреждениями, органами управления государственными внебюджетными фондами	65200М7240	100		247,3	0,0	0,0
913	Расходы на выплаты персоналу государственных (муниципальных) органов	65200М7240	120		247,3	0,0	0,0
914	ОБЩЕГОСУДАРСТВЕННЫЕ ВОПРОСЫ	65200М7240	120	0100	247,3	0,0	0,0
915	Обеспечение деятельности финансовых, налоговых и таможенных органов и органов финансового (финансово-бюджетного) надзора	65200М7240	120	0106	247,3	0,0	0,0
916	Муниципальная программа «Обращение с твердыми коммунальными отходами на территории Ермаковского района»	6600000000			2 762,4	2 044,8	2 044,8
917	Отдельные мероприятия	6690000000			2 762,4	2 044,8	2 044,8
918	Осуществление части полномочий органов местного самоуправления по участию в организации деятельности по сбору, транспортированию, обработке, утилизации, обезвреживанию, захоронению твердых коммунальных отходов, в части содержания мест сбора, накопления, размещения отходов на территории муниципального образования в рамках муниципальной программы «Обращение с твердыми бытовыми отходами на территории Ермаковского района»	6690084930			2 371,1	1 870,2	1 870,2
919	Закупка товаров, работ и услуг для государственных (муниципальных) нужд	6690084930	200		0,0	1 870,2	1 870,2
920	Иные закупки товаров, работ и услуг для обеспечения государственных (муниципальных) нужд	6690084930	240		0,0	1 870,2	1 870,2
921	ЖИЛИЩНО-КОМУНАЛЬНОЕ ХОЗЯЙСТВО	6690084930	240	0500	0,0	1 870,2	1 870,2
922	Благоустройство	6690084930	240	0503	0,0	1 870,2	1 870,2
923	Межбюджетные трансферты	6690084930	500		2 371,1	0,0	0,0
924	Иные межбюджетные трансферты	6690084930	540		2 371,1	0,0	0,0
925	ЖИЛИЩНО-КОМУНАЛЬНОЕ ХОЗЯЙСТВО	6690084930	540	0500	2 371,1	0,0	0,0
926	Благоустройство	6690084930	540	0503	2 371,1	0,0	0,0
927	Ликвидация не санкционированных свалок в рамках муниципальной программы «Обращение с твердыми коммунальными отходами на территории Ермаковского района»	6690084940			291,3	174,6	174,6
928	Закупка товаров, работ и услуг для государственных (муниципальных) нужд	6690084940	200		291,3	174,6	174,6
929	Иные закупки товаров, работ и услуг для обеспечения государственных (муниципальных) нужд	6690084940	240		291,3	174,6	174,6
930	ЖИЛИЩНО-КОМУНАЛЬНОЕ ХОЗЯЙСТВО	6690084940	240	0500	291,3	174,6	174,6
931	Благоустройство	6690084940	240	0503	291,3	174,6	174,6
932	Обустройство мест (площадок) накопления отходов потребления и (или) приобретения контейнерного оборудования в рамках муниципальной программы "Обращение с твердыми коммунальными отходами на территории Ермаковского района"	66900S4630			100,0	0,0	0,0
933	Закупка товаров, работ и услуг для государственных (муниципальных) нужд	66900S4630	200		100,0	0,0	0,0
934	Иные закупки товаров, работ и услуг для обеспечения государственных (муниципальных) нужд	66900S4630	240		100,0	0,0	0,0
935	ОХРАНА ОКРУЖАЮЩЕЙ СРЕДЫ	66900S4630	240	0600	100,0	0,0	0,0
936	Другие вопросы в области охраны окружающей среды	66900S4630	240	0605	100,0	0,0	0,0
937	Муниципальная программа «Защита прав потребителей в Ермаковском районе»	6700000000			7,2	5,8	5,8
938	Отдельные мероприятия	6790000000			7,2	5,8	5,8
939	Публикация в средствах массовой информации, информационно-справочных материалов по вопросам защиты прав потребителей в различных сферах деятельности в рамках муниципальной программы «Защита прав потребителей в Ермаковском районе»	6790084970			7,2	5,8	5,8
940	Закупка товаров, работ и услуг для государственных (муниципальных) нужд	6790084970	200		7,2	5,8	5,8
941	Иные закупки товаров, работ и услуг для обеспечения государственных (муниципальных) нужд	6790084970	240		7,2	5,8	5,8
942	ОБЩЕГОСУДАРСТВЕННЫЕ ВОПРОСЫ	6790084970	240	0100	7,2	5,8	5,8
943	Другие общегосударственные вопросы	6790084970	240	0113	7,2	5,8	5,8
944	Муниципальная программа «Профилактика преступлений и иных правонарушений на территории муниципального образования Ермаковский район»	6800000000			55,0	55,0	55,0
945	Подпрограмма «Профилактика безнадзорности и правонарушений среди несовершеннолетних»	6830000000			40,0	40,0	40,0
946	Организация и проведение военно-спортивных игр "Зарница", "Орленок", соревнований "Веселые старты" в рамках подпрограммы «Профилактика безнадзорности и правонарушений среди несовершеннолетних» муниципальной программы «Профилактика преступлений и иных правонарушений на территории муниципального образования Ермаковский район»	6830084770			40,0	40,0	40,0
947	Предоставление субсидий бюджетным, автономным учреждениям и иным некоммерческим организациям	6830084770	600		40,0	40,0	40,0
948	Субсидии бюджетным учреждениям	6830084770	610		40,0	40,0	40,0
949	ОБРАЗОВАНИЕ	6830084770	610	0700	40,0	40,0	40,0
950	Дополнительное образование детей	6830084770	610	0703	40,0	40,0	40,0
951	Подпрограмма «Противодействие распространению алкоголизма, наркомании»	6850000000			15,0	15,0	15,0
952	Изготовление и размещение в общественных местах наружной рекламы по проблемам предупреждения наркомании, пропаганде здорового образа жизни в рамках подпрограммы «Противодействие распространению алкоголизма, наркомании» муниципальной программы «Профилактика преступлений и иных правонарушений на территории муниципального образования Ермаковский район»	6850084780			10,0	10,0	10,0
953	Закупка товаров, работ и услуг для государственных (муниципальных) нужд	6850084780	200		10,0	10,0	10,0
954	Иные закупки товаров, работ и услуг для обеспечения государственных (муниципальных) нужд	6850084780	240		10,0	10,0	10,0
955	ОБЩЕГОСУДАРСТВЕННЫЕ ВОПРОСЫ	6850084780	240	0100	10,0	10,0	10,0
956	Другие общегосударственные вопросы	6850084780	240	0113	10,0	10,0	10,0
957	Разработка листовок антинаркотического содержания, направленных на предупреждение наркомании и употребления алкогольной и спиртосодержащей продукции несовершеннолетними, содействие их распространению в рамках подпрограммы «Противодействие распространению алкоголизма, наркомании» муниципальной программы «Профилактика преступлений и иных правонарушений на территории муниципального образования Ермаковский район»	6850084790			5,0	5,0	5,0
958	Закупка товаров, работ и услуг для государственных (муниципальных) нужд	6850084790	200		5,0	5,0	5,0
959	Иные закупки товаров, работ и услуг для обеспечения государственных (муниципальных) нужд	6850084790	240		5,0	5,0	5,0
960	ОБЩЕГОСУДАРСТВЕННЫЕ ВОПРОСЫ	6850084790	240	0100	5,0	5,0	5,0
961	Другие общегосударственные вопросы	6850084790	240	0113	5,0	5,0	5,0
962	Непрограммные расходы представительного органа местного самоуправления Ермаковского района	7500000000			4 884,3	3 653,5	3 353,5
963	Функционирование Ермаковского районного Совета депутатов	7510000000			4 884,3	3 653,5	3 353,5
964	Руководство и управление в сфере установленных функций органов местного самоуправления в рамках непрограммных расходов представительного органа местного самоуправления	7510080210			2 405,4	1 762,0	1 462,0
965	Расходы на выплаты персоналу в целях обеспечения выполнения функций государственными (муниципальными) органами, казенными учреждениями, органами управления государственными внебюджетными фондами	7510080210	100		1 656,3	1 451,3	1 151,3
966	Расходы на выплаты персоналу государственных (муниципальных) органов	7510080210	120		1 656,3	1 451,3	1 151,3
967	ОБЩЕГОСУДАРСТВЕННЫЕ ВОПРОСЫ	7510080210	120	0100	1 656,3	1 451,3	1 151,3
968	Функционирование законодательных (представительных) органов государственной власти и представительных органов муниципальных образований	7510080210	120	0103	1 656,3	1 451,3	1 151,3
969	Закупка товаров, работ и услуг для государственных (муниципальных) нужд	7510080210	200		747,0	308,7	308,7
970	Иные закупки товаров, работ и услуг для обеспечения государственных (муниципальных) нужд	7510080210	240		747,0	308,7	308,7
971	ОБЩЕГОСУДАРСТВЕННЫЕ ВОПРОСЫ	7510080210	240	0100	747,0	308,7	308,7

972	Функционирование законодательных (представительных) органов государственной власти и представительных органов муниципальных образований	7510080210	240	0103	747,0	308,7	308,7
973	Иные бюджетные ассигнования	7510080210	800		2,1	2,0	2,0
974	Уплата налогов, сборов и иных платежей	7510080210	850		2,1	2,0	2,0
975	ОБЩЕГОСУДАРСТВЕННЫЕ ВОПРОСЫ	7510080210	850	0100	2,1	2,0	2,0
976	Функционирование законодательных (представительных) органов государственной власти и представительных органов муниципальных образований	7510080210	850	0103	2,1	2,0	2,0
977	Председатель представительного органа района в рамках непрограммных расходов представительного органа местного самоуправления	7510080230			1 888,8	1 511,0	1 511,0
978	Расходы на выплаты персоналу в целях обеспечения выполнения функций государственными (муниципальными) органами, казенными учреждениями, органами управления государственными внебюджетными фондами	7510080230	100		1 888,8	1 511,0	1 511,0
979	Расходы на выплаты персоналу государственных (муниципальных) органов	7510080230	120		1 888,8	1 511,0	1 511,0
980	ОБЩЕГОСУДАРСТВЕННЫЕ ВОПРОСЫ	7510080230	120	0100	1 888,8	1 511,0	1 511,0
981	Функционирование законодательных (представительных) органов государственной власти и представительных органов муниципальных образований	7510080230	120	0103	1 888,8	1 511,0	1 511,0
982	Оплата труда работников органов местного самоуправления не относящихся к должностям муниципальной службы в рамках непрограммных расходов представительного органа местного самоуправления	7510080270			475,6	380,5	380,5
983	Расходы на выплаты персоналу в целях обеспечения выполнения функций государственными (муниципальными) органами, казенными учреждениями, органами управления государственными внебюджетными фондами	7510080270	100		475,6	380,5	380,5
984	Расходы на выплаты персоналу государственных (муниципальных) органов	7510080270	120		475,6	380,5	380,5
985	ОБЩЕГОСУДАРСТВЕННЫЕ ВОПРОСЫ	7510080270	120	0100	475,6	380,5	380,5
986	Функционирование законодательных (представительных) органов государственной власти и представительных органов муниципальных образований	7510080270	120	0103	475,6	380,5	380,5
987	Частичная компенсация расходов на повышение оплаты труда отдельным категориям работников бюджетной сферы Красноярского края, в рамках непрограммных расходов представительного органа местного самоуправления	75100T7240			18,4	0,0	0,0
988	Расходы на выплаты персоналу в целях обеспечения выполнения функций государственными (муниципальными) органами, казенными учреждениями, органами управления государственными внебюджетными фондами	75100T7240	100		18,4	0,0	0,0
989	Расходы на выплаты персоналу государственных (муниципальных) органов	75100T7240	120		18,4	0,0	0,0
990	ОБЩЕГОСУДАРСТВЕННЫЕ ВОПРОСЫ	75100T7240	120	0100	18,4	0,0	0,0
991	Функционирование законодательных (представительных) органов государственной власти и представительных органов муниципальных образований	75100T7240	120	0103	18,4	0,0	0,0
992	Частичная компенсация расходов на повышение оплаты труда отдельным категориям работников бюджетной сферы Красноярского края, в рамках непрограммных расходов представительного органа местного самоуправления	75100M7240			96,1	0,0	0,0
993	Расходы на выплаты персоналу в целях обеспечения выполнения функций государственными (муниципальными) органами, казенными учреждениями, органами управления государственными внебюджетными фондами	75100M7240	100		96,1	0,0	0,0
994	Расходы на выплаты персоналу государственных (муниципальных) органов	75100M7240	120		96,1	0,0	0,0
995	ОБЩЕГОСУДАРСТВЕННЫЕ ВОПРОСЫ	75100M7240	120	0100	96,1	0,0	0,0
996	Функционирование законодательных (представительных) органов государственной власти и представительных органов муниципальных образований	75100M7240	120	0103	96,1	0,0	0,0
997	Непрограммные расходы органов местного самоуправления Ермаковского района	7600000000			133 116,3	41 128,2	23 252,1
998	Функционирование администрации Ермаковского района	7610000000			93 847,7	36 426,8	18 233,8
999	Субвенции бюджетам муниципальных образований на организацию и осуществление деятельности по опеке и попечительству в отношении совершеннолетних граждан, а также в сфере патронажа (в соответствии с Законом края от 11 июля 2019 года № 7-2988), в рамках непрограммных расходов администрации Ермаковского района	7610002890			1 344,8	1 306,9	1 306,9
1000	Расходы на выплаты персоналу в целях обеспечения выполнения функций государственными (муниципальными) органами, казенными учреждениями, органами управления государственными внебюджетными фондами	7610002890	100		1 241,0	1 202,1	1 202,1
1001	Расходы на выплаты персоналу государственных (муниципальных) органов	7610002890	120		1 241,0	1 202,1	1 202,1
1002	СОЦИАЛЬНАЯ ПОЛИТИКА	7610002890	120	1000	1 241,0	1 202,1	1 202,1
1003	Другие вопросы в области социальной политики	7610002890	120	1006	1 241,0	1 202,1	1 202,1
1004	Закупка товаров, работ и услуг для государственных (муниципальных) нужд	7610002890	200		103,8	104,8	104,8
1005	Иные закупки товаров, работ и услуг для обеспечения государственных (муниципальных) нужд	7610002890	240		103,8	104,8	104,8
1006	ОБЩЕГОСУДАРСТВЕННЫЕ ВОПРОСЫ	7610002890	240	1000	103,8	104,8	104,8
1007	Другие вопросы в области социальной политики	7610002890	240	1006	103,8	104,8	104,8
1008	Осуществление полномочий по составлению (изменению) списков кандидатов в присяжные заседатели федеральных судов общей юрисдикции в Российской Федерации в рамках непрограммных расходов органов местного самоуправления	7610051200			1,6	1,7	1,5
1009	Закупка товаров, работ и услуг для государственных (муниципальных) нужд	7610051200	200		1,6	1,7	1,5
1010	Иные закупки товаров, работ и услуг для обеспечения государственных (муниципальных) нужд	7610051200	240		1,6	1,7	1,5
1011	ОБЩЕГОСУДАРСТВЕННЫЕ ВОПРОСЫ	7610051200	240	0100	1,6	1,7	1,5
1012	Судебная система	7610051200	240	0105	1,6	1,7	1,5
1013	Осуществление государственных полномочий по осуществлению уведомительной регистрации коллективных договоров и территориальных соглашений и контроля за их выполнением по администрации Ермаковского района в рамках непрограммных расходов органов местного самоуправления	7610074290			52,0	50,2	50,2
1014	Расходы на выплаты персоналу в целях обеспечения выполнения функций государственными (муниципальными) органами, казенными учреждениями, органами управления государственными внебюджетными фондами	7610074290	100		49,9	48,1	48,1
1015	Расходы на выплаты персоналу государственных (муниципальных) органов	7610074290	120		49,9	48,1	48,1
1016	ОБЩЕГОСУДАРСТВЕННЫЕ ВОПРОСЫ	7610074290	120	0100	49,9	48,1	48,1
1017	Функционирование Правительства Российской Федерации, высших исполнительных органов государственной власти субъектов Российской Федерации, местных администраций	7610074290	120	0104	49,9	48,1	48,1
1018	Закупка товаров, работ и услуг для государственных (муниципальных) нужд	7610074290	200		2,1	2,1	2,1
1019	Иные закупки товаров, работ и услуг для обеспечения государственных (муниципальных) нужд	7610074290	240		2,1	2,1	2,1
1020	ОБЩЕГОСУДАРСТВЕННЫЕ ВОПРОСЫ	7610074290	240	0100	2,1	2,1	2,1
1021	Функционирование Правительства Российской Федерации, высших исполнительных органов государственной власти субъектов Российской Федерации, местных администраций	7610074290	240	0104	2,1	2,1	2,1
1022	Обеспечение жилыми помещениями детей-сирот и детей, оставшихся без попечения родителей, лиц из числа детей-сирот и детей, оставшихся без попечения родителей (в соответствии с Законом края от 24 декабря 2009 года № 9-4225), за счет средств краевого бюджета по администрации Ермаковского района в рамках непрограммных расходов органов местного самоуправления	7610075870			736,0	445,6	623,9
1023	Расходы на выплаты персоналу в целях обеспечения выполнения функций государственными (муниципальными) органами, казенными учреждениями, органами управления государственными внебюджетными фондами	7610075870	100		710,9	430,7	603,1
1024	Расходы на выплаты персоналу государственных (муниципальных) органов	7610075870	120		710,9	430,7	603,1
1025	ОБЩЕГОСУДАРСТВЕННЫЕ ВОПРОСЫ	7610075870	120	0100	710,9	430,7	603,1
1026	Функционирование Правительства Российской Федерации, высших исполнительных органов государственной власти субъектов Российской Федерации, местных администраций	7610075870	120	0104	710,9	430,7	603,1
1027	Закупка товаров, работ и услуг для государственных (муниципальных) нужд	7610075870	200		25,1	14,9	20,8
1028	Иные закупки товаров, работ и услуг для обеспечения государственных (муниципальных) нужд	7610075870	240		25,1	14,9	20,8
1029	ОБЩЕГОСУДАРСТВЕННЫЕ ВОПРОСЫ	7610075870	240	0100	25,1	14,9	20,8
1030	Функционирование Правительства Российской Федерации, высших исполнительных органов государственной власти субъектов Российской Федерации, местных администраций	7610075870	240	0104	25,1	14,9	20,8
1031	Осуществление государственных полномочий по созданию и обеспечению деятельности комиссий по делам несовершеннолетних и защите их прав по администрации Ермаковского района в рамках непрограммных расходов органов местного самоуправления	7610076040			1 727,1	1 676,6	1 676,6
1032	Расходы на выплаты персоналу в целях обеспечения выполнения функций государственными (муниципальными) органами, казенными учреждениями, органами управления государственными внебюджетными фондами	7610076040	100		1 676,2	1 602,8	1 602,8
1033	Расходы на выплаты персоналу государственных (муниципальных) органов	7610076040	120		1 676,2	1 602,8	1 602,8
1034	ОБЩЕГОСУДАРСТВЕННЫЕ ВОПРОСЫ	7610076040	120	0100	1 676,2	1 602,8	1 602,8
1035	Функционирование Правительства Российской Федерации, высших исполнительных органов государственной власти субъектов Российской Федерации, местных администраций	7610076040	120	0104	1 676,2	1 602,8	1 602,8
1036	Закупка товаров, работ и услуг для государственных (муниципальных) нужд	7610076040	200		50,9	73,8	73,8

1037	Иные закупки товаров, работ и услуг для обеспечения государственных (муниципальных) нужд	7610076040	240		50,9	73,8	73,8
1038	ОБЩЕГОСУДАРСТВЕННЫЕ ВОПРОСЫ	7610076040	240	0100	50,9	73,8	73,8
1039	Функционирование Правительства Российской Федерации, высших исполнительных органов государственной власти субъектов Российской Федерации, местных администраций	7610076040	240	0104	50,9	73,8	73,8
1040	Содействие развитию налогового потенциала в рамках непрограммных расходов органов местного самоуправления	7610077450			257,0	0,0	0,0
1041	Закупка товаров, работ и услуг для государственных (муниципальных) нужд	7610077450	200		257,0	0,0	0,0
1042	Иные закупки товаров, работ и услуг для обеспечения государственных (муниципальных) нужд	7610077450	240		257,0	0,0	0,0
1043	ОБЩЕГОСУДАРСТВЕННЫЕ ВОПРОСЫ	7610077450	240	0100	257,0	0,0	0,0
1044	Функционирование Правительства Российской Федерации, высших исполнительных органов государственной власти субъектов Российской Федерации, местных администраций	7610077450	240	0104	257,0	0,0	0,0
1045	Осуществление государственных полномочий по обеспечению предоставления меры социальной поддержки гражданам, достигшим возраста 23 лет и старше, имевшим в соответствии с федеральным законодательством статус детей-сирот, детей, оставшихся без попечения родителей, лиц из числа детей-сирот и детей, оставшихся без попечения родителей (в соответствии с Законом края от 8 июля 2021 года № 11-5284) по администрации Ермаковского района в рамках непрограммных расходов органов местного самоуправления	7610078460			224,5	217,8	217,8
1046	Расходы на выплаты персоналу в целях обеспечения выполнения функций государственными (муниципальными) органами, казенными учреждениями, органами управления государственными внебюджетными фондами	7610078460	100		218,3	211,6	211,6
1047	Расходы на выплаты персоналу государственных (муниципальных) органов	7610078460	120		218,3	211,6	211,6
1048	ОБЩЕГОСУДАРСТВЕННЫЕ ВОПРОСЫ	7610078460	120	0100	218,3	211,6	211,6
1049	Функционирование Правительства Российской Федерации, высших исполнительных органов государственной власти субъектов Российской Федерации, местных администраций	7610078460	120	0104	218,3	211,6	211,6
1050	Закупка товаров, работ и услуг для государственных (муниципальных) нужд	7610078460	200		6,2	6,2	6,2
1051	Иные закупки товаров, работ и услуг для обеспечения государственных (муниципальных) нужд	7610078460	240		6,2	6,2	6,2
1052	ОБЩЕГОСУДАРСТВЕННЫЕ ВОПРОСЫ	7610078460	240	0100	6,2	6,2	6,2
1053	Функционирование Правительства Российской Федерации, высших исполнительных органов государственной власти субъектов Российской Федерации, местных администраций	7610078460	240	0104	6,2	6,2	6,2
1054	Доплата к пенсиям муниципальным служащим по администрации Ермаковского района в рамках непрограммных расходов органов местного самоуправления	7610080120			912,0	0,0	0,0
1055	Социальное обеспечение и иные выплаты населению	7610080120	300		912,0	0,0	0,0
1056	Социальные выплаты гражданам, кроме публичных нормативных социальных выплат	7610080120	320		912,0	0,0	0,0
1057	СОЦИАЛЬНАЯ ПОЛИТИКА	7610080120	320	1000	912,0	0,0	0,0
1058	Пенсионное обеспечение	7610080120	320	1001	912,0	0,0	0,0
1059	Руководство и управление в сфере установленных функций органов местного самоуправления в рамках непрограммных расходов администрации Ермаковского района	7610080210			38 159,7	27 778,0	12 406,9
1060	Расходы на выплаты персоналу в целях обеспечения выполнения функций государственными (муниципальными) органами, казенными учреждениями, органами управления государственными внебюджетными фондами	7610080210	100		31 954,6	25 641,7	11 270,6
1061	Расходы на выплаты персоналу государственных (муниципальных) органов	7610080210	120		31 954,6	25 641,7	11 270,6
1062	ОБЩЕГОСУДАРСТВЕННЫЕ ВОПРОСЫ	7610080210	120	0100	31 954,6	25 641,7	11 270,6
1063	Функционирование высшего должностного лица субъекта Российской Федерации и муниципального образования	7610080210	120	0102	2 060,6	1 648,5	1 318,8
1064	Функционирование Правительства Российской Федерации, высших исполнительных органов государственной власти субъектов Российской Федерации, местных администраций	7610080210	120	0104	29 894,0	23 993,2	9 951,8
1065	Закупка товаров, работ и услуг для государственных (муниципальных) нужд	7610080210	200		5 733,5	2 136,3	1 136,3
1066	Иные закупки товаров, работ и услуг для обеспечения государственных (муниципальных) нужд	7610080210	240		5 733,5	2 136,3	1 136,3
1067	ОБЩЕГОСУДАРСТВЕННЫЕ ВОПРОСЫ	7610080210	240	0100	5 733,5	2 136,3	1 136,3
1068	Функционирование Правительства Российской Федерации, высших исполнительных органов государственной власти субъектов Российской Федерации, местных администраций	7610080210	240	0104	5 733,5	2 136,3	1 136,3
1069	Иные бюджетные ассигнования	7610080210	800		471,6	0,0	0,0
1070	Исполнение судебных актов	7610080210	830		5,0	0,0	0,0
1071	ОБЩЕГОСУДАРСТВЕННЫЕ ВОПРОСЫ	7610080210	830	0100	5,0	0,0	0,0
1072	Функционирование Правительства Российской Федерации, высших исполнительных органов государственной власти субъектов Российской Федерации, местных администраций	7610080210	830	0104	5,0	0,0	0,0
1073	Уплата налогов, сборов и иных платежей	7610080210	850		466,6	0,0	0,0
1074	ОБЩЕГОСУДАРСТВЕННЫЕ ВОПРОСЫ	7610080210	850	0100	466,6	0,0	0,0
1075	Функционирование Правительства Российской Федерации, высших исполнительных органов государственной власти субъектов Российской Федерации, местных администраций	7610080210	850	0104	466,6	0,0	0,0
1076	Оплата труда работников органов местного самоуправления не относящихся к должностям муниципальной службы в рамках непрограммных расходов органов местного самоуправления	7610080270			6 000,6	4 800,0	1 800,0
1077	Расходы на выплаты персоналу в целях обеспечения выполнения функций государственными (муниципальными) органами, казенными учреждениями, органами управления государственными внебюджетными фондами	7610080270	100		6 000,6	4 800,0	1 800,0
1078	Расходы на выплаты персоналу государственных (муниципальных) органов	7610080270	120		6 000,6	4 800,0	1 800,0
1079	ОБЩЕГОСУДАРСТВЕННЫЕ ВОПРОСЫ	7610080270	120	0100	6 000,6	4 800,0	1 800,0
1080	Функционирование Правительства Российской Федерации, высших исполнительных органов государственной власти субъектов Российской Федерации, местных администраций	7610080270	120	0104	6 000,6	4 800,0	1 800,0
1081	Содержание муниципального имущества в рамках непрограммных расходов органов местного самоуправления	7610080920			30,2	0,0	0,0
1082	Закупка товаров, работ и услуг для государственных (муниципальных) нужд	7610080920	200		28,4	0,0	0,0
1083	Иные закупки товаров, работ и услуг для обеспечения государственных (муниципальных) нужд	7610080920	240		28,4	0,0	0,0
1084	ЖИЛИЩНО-КОМУНАЛЬНОЕ ХОЗЯЙСТВО	7610080920	240	0500	28,4	0,0	0,0
1085	Жилищное хозяйство	7610080920	240	0501	28,4	0,0	0,0
1086	Иные бюджетные ассигнования	7610080920	800		1,8	0,0	0,0
1087	Исполнение судебных актов	7610080920	830		1,8	0,0	0,0
1088	ЖИЛИЩНО-КОМУНАЛЬНОЕ ХОЗЯЙСТВО	7610080920	830	0500	1,8	0,0	0,0
1089	Жилищное хозяйство	7610080920	830	0501	1,8	0,0	0,0
1090	Резервный фонд администрации Ермаковского района в рамках непрограммных расходов органов местного самоуправления	7610081120			375,2	150,0	150,0
1091	Иные бюджетные ассигнования	7610081120	800		375,2	150,0	150,0
1092	Резервные средства	7610081120	870		375,2	150,0	150,0
1093	ОБЩЕГОСУДАРСТВЕННЫЕ ВОПРОСЫ	7610081120	870	0100	375,2	150,0	150,0
1094	Резервные фонды	7610081120	870	0111	375,2	150,0	150,0
1095	Частичная компенсация расходов на повышение оплаты труда отдельным категориям работников бюджетной сферы Красноярского края, в рамках непрограммных расходов органов местного самоуправления	7610077240			259,5	0,0	0,0
1096	Расходы на выплаты персоналу в целях обеспечения выполнения функций государственными (муниципальными) органами, казенными учреждениями, органами управления государственными внебюджетными фондами	7610077240	100		259,5	0,0	0,0
1097	Расходы на выплаты персоналу государственных (муниципальных) органов	7610077240	120		259,5	0,0	0,0
1098	ОБЩЕГОСУДАРСТВЕННЫЕ ВОПРОСЫ	7610077240	120	0100	259,5	0,0	0,0
1099	Функционирование Правительства Российской Федерации, высших исполнительных органов государственной власти субъектов Российской Федерации, местных администраций	7610077240	120	0104	259,5	0,0	0,0
1100	Частичная компенсация расходов на повышение оплаты труда отдельным категориям работников бюджетной сферы Красноярского края, в рамках непрограммных расходов органов местного самоуправления	76100M7240			927,8	0,0	0,0
1101	Расходы на выплаты персоналу в целях обеспечения выполнения функций государственными (муниципальными) органами, казенными учреждениями, органами управления государственными внебюджетными фондами	76100M7240	100		927,8	0,0	0,0
1102	Расходы на выплаты персоналу государственных (муниципальных) органов	76100M7240	120		927,8	0,0	0,0
1103	ОБЩЕГОСУДАРСТВЕННЫЕ ВОПРОСЫ	76100M7240	120	0100	927,8	0,0	0,0
1104	Функционирование высшего должностного лица субъекта Российской Федерации и муниципального образования	76100M7240	120	0102	64,9	0,0	0,0
1105	Функционирование Правительства Российской Федерации, высших исполнительных органов государственной власти субъектов Российской Федерации, местных администраций	76100M7240	120	0104	862,9	0,0	0,0
1106	Резервный фонд Правительства Красноярского края, в рамках непрограммных расходов органов местного самоуправления	7610010110			42 839,7	0,0	0,0
1107	Закупка товаров, работ и услуг для государственных (муниципальных) нужд	7610010110	200		42 839,7	0,0	0,0

1108	Иные закупки товаров, работ и услуг для обеспечения государственных (муниципальных) нужд	7610010110	240		42 839,7	0,0	0,0
1109	НАЦИОНАЛЬНАЯ ЭКОНОМИКА	7610010110	240	0400	42 839,7	0,0	0,0
1110	Водное хозяйство	7610010110	240	0406	42 839,7	0,0	0,0
1111	Функционирование финансового управления администрации Ермаковского района	7620000000			39 079,0	4 701,4	5 018,3
1112	Резервный фонд Правительства Красноярского края, по финансовому управлению Ермаковского района в рамках непрограммных расходов органов местного самоуправления	7620010110			22 467,5	0,0	0,0
1113	Межбюджетные трансферты	7620010110	500		22 467,5	0,0	0,0
1114	Иные межбюджетные трансферты	7620010110	540		22 467,5	0,0	0,0
1115	НАЦИОНАЛЬНАЯ ЭКОНОМИКА	7620010110	540	0400	22 467,5	0,0	0,0
1116	Водное хозяйство	7620010110	540	0406	22 467,5	0,0	0,0
1117	Осуществление первичного воинского учета на территориях, где отсутствуют военные комиссариаты по финансовому управлению Ермаковского района в рамках непрограммных расходов органов местного самоуправления	7620051180			2 501,1	2 612,9	2 709,8
1118	Межбюджетные трансферты	7620051180	500		2 501,1	2 612,9	2 709,8
1119	Субвенции	7620051180	530		2 501,1	2 612,9	2 709,8
1120	НАЦИОНАЛЬНАЯ ОБОРОНА	7620051180	530	0200	2 501,1	2 612,9	2 709,8
1121	Мобилизационная и вневойсковая подготовка	7620051180	530	0203	2 501,1	2 612,9	2 709,8
1122	Выполнение государственных полномочий по созданию и обеспечению деятельности административных комиссий по финансовому управлению администрации Ермаковского района в рамках непрограммных расходов органов местного самоуправления	7620075140			111,3	108,7	108,7
1123	Межбюджетные трансферты	7620075140	500		111,3	108,7	108,7
1124	Субвенции	7620075140	530		111,3	108,7	108,7
1125	ОБЩЕГОСУДАРСТВЕННЫЕ ВОПРОСЫ	7620075140	530	0100	111,3	108,7	108,7
1126	Другие общегосударственные вопросы	7620075140	530	0113	111,3	108,7	108,7
1127	Содействие развитию налогового потенциала по финансовому управлению администрации Ермаковского района в рамках непрограммных расходов органов местного самоуправления	7620077450			665,5	0,0	0,0
1128	Межбюджетные трансферты	7620077450	500		665,5	0,0	0,0
1129	Иные межбюджетные трансферты	7620077450	540		665,5	0,0	0,0
1130	МЕЖБЮДЖЕТНЫЕ ТРАНСФЕРТЫ ОБЩЕГО ХАРАКТЕРА БЮДЖЕТАМ БЮДЖЕТНОЙ СИСТЕМЫ РОССИЙСКОЙ ФЕДЕРАЦИИ	7620077450	540	1400	665,5	0,0	0,0
1131	Прочие межбюджетные трансферты общего характера	7620077450	540	1403	665,5	0,0	0,0
1132	Доплата к пенсиям муниципальным служащим по финансовому управлению Ермаковского района в рамках непрограммных расходов органов местного самоуправления	7620080120			180,0	0,0	0,0
1133	Социальное обеспечение и иные выплаты населению	7620080120	300		180,0	0,0	0,0
1134	Социальные выплаты гражданам, кроме публичных нормативных социальных выплат	7620080120	320		180,0	0,0	0,0
1135	СОЦИАЛЬНАЯ ПОЛИТИКА	7620080120	320	1000	180,0	0,0	0,0
1136	Пенсионное обеспечение	7620080120	320	1001	180,0	0,0	0,0
1137	Расходы на обслуживание муниципального долга Ермаковского района по финансовому управлению в рамках непрограммных расходов органов местного самоуправления	7620080710			5,0	0,0	0,0
1138	Обслуживание государственного (муниципального) долга	7620080710	700		5,0	0,0	0,0
1139	Обслуживание муниципального долга	7620080710	730		5,0	0,0	0,0
1140	ОБСЛУЖИВАНИЕ ГОСУДАРСТВЕННОГО (МУНИЦИПАЛЬНОГО) ДОЛГА	7620080710	730	1300	5,0	0,0	0,0
1141	Обслуживание государственного (муниципального) внутреннего долга	7620080710	730	1301	5,0	0,0	0,0
1142	Обеспечение первичных мер пожарной безопасности по финансовому управлению Ермаковского района в рамках непрограммных расходов органов местного самоуправления	76200S4120			3 299,7	1 979,8	2 199,8
1143	Межбюджетные трансферты	76200S4120	500		3 299,7	1 979,8	2 199,8
1144	Иные межбюджетные трансферты	76200S4120	540		3 299,7	1 979,8	2 199,8
1145	НАЦИОНАЛЬНАЯ БЕЗОПАСНОСТЬ И ПРАВООХРАНИТЕЛЬНАЯ ДЕЯТЕЛЬНОСТЬ	76200S4120	540	0300	3 299,7	1 979,8	2 199,8
1146	Защита населения и территории от чрезвычайных ситуаций природного и техногенного характера, пожарная безопасность	76200S4120	540	0310	3 299,7	1 979,8	2 199,8
1147	Реализация мероприятий по неспецифической профилактике инфекций, передающихся иксодовыми клещами, путем организации и проведения акарицидных обработок наиболее посещаемых населением участков территории природных очагов клещевых инфекций, по финансовому управлению Ермаковского района в рамках непрограммных расходов органов местного самоуправления	76200S5550			291,6	0,0	0,0
1148	Межбюджетные трансферты	76200S5550	500		291,6	0,0	0,0
1149	Иные межбюджетные трансферты	76200S5550	540		291,6	0,0	0,0
1150	ЗДРАВООХРАНЕНИЕ	76200S5550	540	0900	291,6	0,0	0,0
1151	Другие вопросы в области здравоохранения	76200S5550	540	0909	291,6	0,0	0,0
1152	Осуществление расходов, направленных на реализацию мероприятий по поддержке местных инициатив по финансовому управлению Ермаковского района в рамках непрограммных расходов органов местного самоуправления	76200S6410			4 258,6	0,0	0,0
1153	Межбюджетные трансферты	76200S6410	500		4 258,6	0,0	0,0
1154	Иные межбюджетные трансферты	76200S6410	540		4 258,6	0,0	0,0
1155	МЕЖБЮДЖЕТНЫЕ ТРАНСФЕРТЫ ОБЩЕГО ХАРАКТЕРА БЮДЖЕТАМ БЮДЖЕТНОЙ СИСТЕМЫ РОССИЙСКОЙ ФЕДЕРАЦИИ	76200S6410	540	1400	4 258,6	0,0	0,0
1156	Прочие межбюджетные трансферты общего характера	76200S6410	540	1403	4 258,6	0,0	0,0
1157	Благоустройство кладбищ по финансовому управлению Ермаковского района в рамках непрограммных расходов органов местного самоуправления	76200S6660			2 985,0	0,0	0,0
1158	Межбюджетные трансферты	76200S6660	500		2 985,0	0,0	0,0
1159	Иные межбюджетные трансферты	76200S6660	540		2 985,0	0,0	0,0
1160	МЕЖБЮДЖЕТНЫЕ ТРАНСФЕРТЫ ОБЩЕГО ХАРАКТЕРА БЮДЖЕТАМ БЮДЖЕТНОЙ СИСТЕМЫ РОССИЙСКОЙ ФЕДЕРАЦИИ	76200S6660	540	1400	2 985,0	0,0	0,0
1161	Прочие межбюджетные трансферты общего характера	76200S6660	540	1403	2 985,0	0,0	0,0
1162	Реализация проектов по решению вопросов местного значения, осуществляемых непосредственно населением на территории населенного пункта, по финансовому управлению Ермаковского района в рамках непрограммных расходов органов местного самоуправления	76200S7490			248,0	0,0	0,0
1163	Межбюджетные трансферты	76200S7490	500		248,0	0,0	0,0
1164	Иные межбюджетные трансферты	76200S7490	540		248,0	0,0	0,0
1165	ЖИЛИЩНО-КОММУНАЛЬНОЕ ХОЗЯЙСТВО	76200S7490	540	0500	248,0	0,0	0,0
1166	Благоустройство	76200S7490	540	0503	248,0	0,0	0,0
1167	Частичная компенсация расходов на региональные выплаты и выплаты, обеспечивающие уровень заработной платы работников бюджетной сферы не ниже размера минимальной заработной платы (минимального размера оплаты труда), по финансовому управлению администрации Ермаковского района в рамках непрограммных расходов органов местного самоуправления	76200T7240			637,1	0,0	0,0
1168	Межбюджетные трансферты	76200T7240	500		637,1	0,0	0,0
1169	Иные межбюджетные трансферты	76200T7240	540		637,1	0,0	0,0
1170	МЕЖБЮДЖЕТНЫЕ ТРАНСФЕРТЫ ОБЩЕГО ХАРАКТЕРА БЮДЖЕТАМ БЮДЖЕТНОЙ СИСТЕМЫ РОССИЙСКОЙ ФЕДЕРАЦИИ	76200T7240	540	1400	637,1	0,0	0,0
1171	Прочие межбюджетные трансферты общего характера	76200T7240	540	1403	637,1	0,0	0,0
1172	Частичная компенсация расходов на повышение оплаты труда отдельным категориям работников бюджетной сферы Красноярского края, по финансовому управлению администрации Ермаковского района в рамках непрограммных расходов органов местного самоуправления	76200M7240			1 428,6	0,0	0,0
1173	Межбюджетные трансферты	76200M7240	500		1 428,6	0,0	0,0
1174	Иные межбюджетные трансферты	76200M7240	540		1 428,6	0,0	0,0
1175	МЕЖБЮДЖЕТНЫЕ ТРАНСФЕРТЫ ОБЩЕГО ХАРАКТЕРА БЮДЖЕТАМ БЮДЖЕТНОЙ СИСТЕМЫ РОССИЙСКОЙ ФЕДЕРАЦИИ	76200M7240	540	1400	1 428,6	0,0	0,0
1176	Прочие межбюджетные трансферты общего характера	76200M7240	540	1403	1 428,6	0,0	0,0
1177	Функционирование управления образования администрации Ермаковского района	7630000000			153,6	0,0	0,0
1178	Доплата к пенсиям муниципальным служащим по управлению образования администрации Ермаковского района в рамках непрограммных расходов органов местного самоуправления	7630080120			153,6	0,0	0,0

1179	Социальное обеспечение и иные выплаты населению	7630080120	300		153,6	0,0	0,0
1180	Социальные выплаты гражданам, кроме публичных нормативных социальных выплат	7630080120	320		153,6	0,0	0,0
1181	СОЦИАЛЬНАЯ ПОЛИТИКА	7630080120	320	1000	153,6	0,0	0,0
1182	Пенсионное обеспечение	7630080120	320	1001	153,6	0,0	0,0
1183	Функционирование отдела культуры администрации Ермаковского района	7640000000			36,0	0,0	0,0
1184	Доплата к пенсиям муниципальным служащим по отделу культуры администрации Ермаковского района в рамках непрограммных расходов органов местного самоуправления	7640080120			36,0	0,0	0,0
1185	Социальное обеспечение и иные выплаты населению	7640080120	300		36,0	0,0	0,0
1186	Социальные выплаты гражданам, кроме публичных нормативных социальных выплат	7640080120	320		36,0	0,0	0,0
1187	СОЦИАЛЬНАЯ ПОЛИТИКА	7640080120	320	1000	36,0	0,0	0,0
1188	Пенсионное обеспечение	7640080120	320	1001	36,0	0,0	0,0
1189	Непрограммные расходы контрольно-счетного органа Ермаковского района	7700000000			1 908,1	1 514,2	1 514,2
1190	Функционирование контрольно-счетного органа Ермаковского района	7710000000			1 908,1	1 514,2	1 514,2
1191	Руководство и управление в сфере установленных функций органов местного самоуправления, в рамках непрограммных расходов контрольно-счетного органа Ермаковского района	7710080210			734,6	595,4	595,4
1192	Расходы на выплаты персоналу в целях обеспечения выполнения функций государственными (муниципальными) органами, казенными учреждениями, органами управления государственными внебюджетными фондами	7710080210	100		696,2	557,0	557,0
1193	Расходы на выплаты персоналу государственных (муниципальных) органов	7710080210	120		696,2	557,0	557,0
1194	ОБЩЕГОСУДАРСТВЕННЫЕ ВОПРОСЫ	7710080210	120	0100	696,2	557,0	557,0
1195	Обеспечение деятельности финансовых, налоговых и таможенных органов и органов финансового (финансово-бюджетного) надзора	7710080210	120	0106	696,2	557,0	557,0
1196	Закупка товаров, работ и услуг для государственных (муниципальных) нужд	7710080210	200		38,4	38,4	38,4
1197	Иные закупки товаров, работ и услуг для обеспечения государственных (муниципальных) нужд	7710080210	240		38,4	38,4	38,4
1198	ОБЩЕГОСУДАРСТВЕННЫЕ ВОПРОСЫ	7710080210	240	0100	38,4	38,4	38,4
1199	Обеспечение деятельности финансовых, налоговых и таможенных органов и органов финансового (финансово-бюджетного) надзора	7710080210	240	0106	38,4	38,4	38,4
1200	Руководство и управление в сфере установленных функций органов местного самоуправления за счет межбюджетных трансфертов по передаваемым полномочиям, в рамках непрограммных расходов контрольно-счетного органа Ермаковского района	7710080220			75,6	75,6	75,6
1201	Расходы на выплаты персоналу в целях обеспечения выполнения функций государственными (муниципальными) органами, казенными учреждениями, органами управления государственными внебюджетными фондами	7710080220	100		60,2	60,2	60,2
1202	Расходы на выплаты персоналу государственных (муниципальных) органов	7710080220	120		60,2	60,2	60,2
1203	ОБЩЕГОСУДАРСТВЕННЫЕ ВОПРОСЫ	7710080220	120	0100	60,2	60,2	60,2
1204	Обеспечение деятельности финансовых, налоговых и таможенных органов и органов финансового (финансово-бюджетного) надзора	7710080220	120	0106	60,2	60,2	60,2
1205	Закупка товаров, работ и услуг для государственных (муниципальных) нужд	7710080220	200		15,4	15,4	15,4
1206	Иные закупки товаров, работ и услуг для обеспечения государственных (муниципальных) нужд	7710080220	240		15,4	15,4	15,4
1207	ОБЩЕГОСУДАРСТВЕННЫЕ ВОПРОСЫ	7710080220	240	0100	15,4	15,4	15,4
1208	Обеспечение деятельности финансовых, налоговых и таможенных органов и органов финансового (финансово-бюджетного) надзора	7710080220	240	0106	15,4	15,4	15,4
1209	Председатель контрольно-счетного органа Ермаковского района Красноярского края в рамках непрограммных расходов контрольно-счетного органа Ермаковского района	7710080250			1 048,4	843,2	843,2
1210	Расходы на выплаты персоналу в целях обеспечения выполнения функций государственными (муниципальными) органами, казенными учреждениями, органами управления государственными внебюджетными фондами	7710080250	100		1 048,4	843,2	843,2
1211	Расходы на выплаты персоналу государственных (муниципальных) органов	7710080250	120		1 048,4	843,2	843,2
1212	ОБЩЕГОСУДАРСТВЕННЫЕ ВОПРОСЫ	7710080250	120	0100	1 048,4	843,2	843,2
1213	Обеспечение деятельности финансовых, налоговых и таможенных органов и органов финансового (финансово-бюджетного) надзора	7710080250	120	0106	1 048,4	843,2	843,2
1214	Частичная компенсация расходов на повышение оплаты труда отдельным категориям работников бюджетной сферы Красноярского края, в рамках непрограммных расходов контрольно-счетного органа Ермаковского района	77100M7240			49,5	0,0	0,0
1215	Расходы на выплаты персоналу в целях обеспечения выполнения функций государственными (муниципальными) органами, казенными учреждениями, органами управления государственными внебюджетными фондами	77100M7240	100		49,5	0,0	0,0
1216	Расходы на выплаты персоналу государственных (муниципальных) органов	77100M7240	120		49,5	0,0	0,0
1217	ОБЩЕГОСУДАРСТВЕННЫЕ ВОПРОСЫ	77100M7240	120	0100	49,5	0,0	0,0
1218	Обеспечение деятельности финансовых, налоговых и таможенных органов и органов финансового (финансово-бюджетного) надзора	77100M7240	120	0106	49,5	0,0	0,0
1219	Условно утвержденные расходы					15 104,0	30 480,8
	Всего				1 636 554,6	1 226 201,9	1 230 441,1

Приложение № 6
к решению Ермаковского районного
Совета депутатов
от «17» августа 2023 г. № 34-205в
Приложение № 8
к решению Ермаковского районного
Совета депутатов
от «16» декабря 2022 г. № 27-149р

Приложение № 7
к решению Ермаковского районного
Совета депутатов
от «17» августа 2023 г. № 34-205в
Приложение № 10
к решению Ермаковского районного
Совета депутатов
от «16» декабря 2022 г. № 27-149р

Иные межбюджетные трансферты на обеспечение сбалансированности бюджетов поселений, входящим в состав МО Ермаковский район

Распределение субвенций бюджетам поселений на осуществление государственных полномочий по созданию и обеспечению деятельности административных комиссий

(тыс. рублей)				
№ строки	Наименование муниципального образования	план на 2023 год	план на 2024 год	план на 2025 год
1	Араданский сельсовет	1008,1	1475	1457,6
2	Верхнеусинский сельсовет	3616,8	4546,7	4495,5
3	Григорьевский сельсовет	4214,1	4507,8	4481,5
4	Ермаковский сельсовет	1208,6	4615	4205,9
5	Жеблахинский сельсовет	2797,4	3040,7	3021,1
6	Ивановский сельсовет	1607,3	1924,8	1886
7	Мигнинский сельсовет	6834	6907,1	6854,7
8	Нижнесуэтуцкий сельсовет	3956,6	4146,2	4098,5
9	Новополтавский сельсовет	3325,7	3604,2	3581,1
10	Ойский сельсовет	5499,7	5952	5908,8
11	Разъезженский сельсовет	5596,3	5607,8	5579,6
12	Салбинский сельсовет	1817,4	2139,1	2101,8
13	Семенниковский сельсовет	3386	3590,7	3560,6
14	Танзыбейский сельсовет	7287,7	7850,4	7796
	ИТОГО	52 155,7	59 907,5	59 028,7

(тыс. рублей)				
№ строки	Наименование муниципального образования	сумма на 2023 год	сумма на 2024 год	сумма на 2025 год
1	Араданский сельсовет	1,6	1,6	1,6
2	Верхнеусинский сельсовет	9,2	9,0	9,0
3	Григорьевский сельсовет	4,6	4,5	4,5
4	Ермаковский сельсовет	52,8	51,6	51,6
5	Жеблахинский сельсовет	3,2	3,1	3,1
6	Ивановский сельсовет	2,5	2,4	2,4
7	Мигнинский сельсовет	5,6	5,5	5,5
8	Нижнесуэтуцкий сельсовет	4,5	4,4	4,4
9	Новополтавский сельсовет	2,6	2,5	2,5
10	Ойский сельсовет	6,1	6,0	6,0
11	Разъезженский сельсовет	3,8	3,7	3,7
12	Салбинский сельсовет	3,1	3,0	3,0
13	Семенниковский сельсовет	3,7	3,6	3,6
14	Танзыбейский сельсовет	8	7,8	7,8
	ИТОГО	111,3	108,7	108,7

Приложение № 8
к решению Ермаковского районного
Совета депутатов
от «17» августа 2023 г. № 34-205в
Приложение № 12
к решению Ермаковского районного
Совета депутатов
от «16» декабря 2022 г. № 27-149р

Перечень строек и объектов на 2023 год и плановый период 2024-2025 годов

№ строки	Главный распорядитель бюджетных средств, Муниципальная программа Ермаковского района, объект	Бюджетная классификация				Год ввода	Сумма, тыс. рублей		
		ГРБС	Р/Пр	КЦСР	ВР		2023 год	2024 год	2025 год
	1	2	3	4	5	6	7	8	9
1	МУНИЦИПАЛЬНЫЕ КАПИТАЛЬНЫЕ ВЛОЖЕНИЯ - ВСЕГО, в том числе						68 627,3	17 468,6	24 456,1
2	Краевой бюджет						67 996,5	17 468,6	24 456,1
3	Местный бюджет	009					630,8	0,0	0,0
4	АДМИНИСТРАЦИЯ ЕРМАКОВСКОГО РАЙОНА	009					68 627,3	17 468,6	24 456,1
5	Краевой бюджет	009					67 996,5	17 468,6	24 456,1
6	Местный бюджет	009					630,8	0,0	0,0
7	Муниципальная программа «Создание условий для строительства социально значимых объектов, а так же обеспечения доступным и комфортным жильем граждан Ермаковского района Красноярского края»	009	0500	6100000000			40 677,5	0,0	0,0
8	Краевой бюджет						40 046,7	0,0	0,0
9	Строительство муниципальных объектов коммунальной и транспортной инфраструктуры, в рамках подпрограммы "Комплексное развитие жилищного строительства, систем социальной и коммунальной инфраструктуры Ермаковского района" муниципальной программы Ермаковского района "Создание условий для строительства социально значимых объектов, а также обеспечения доступным и комфортным жильем граждан Ермаковского района Красноярского края"	009	0502	61100S4610	410		40 046,7	0,0	0,0
10	Местный бюджет						630,8	0,0	0,0
11	Строительство муниципальных объектов коммунальной и транспортной инфраструктуры, в рамках подпрограммы "Комплексное развитие жилищного строительства, систем социальной и коммунальной инфраструктуры Ермаковского района" муниципальной программы Ермаковского района "Создание условий для строительства социально значимых объектов, а также обеспечения доступным и комфортным жильем граждан Ермаковского района Красноярского края"	009	0502	61100S4610	410		630,8	0,0	0,0
12	Муниципальная программа «Развитие образования»	009	1004	6300000000			27 949,8	17 468,6	24 456,1
13	Краевой бюджет						27 949,8	17 468,6	24 456,1
14	Обеспечение жилыми помещениями детей-сирот и детей, оставшихся без попечения родителей, лиц из числа детей-сирот и детей, оставшихся без попечения родителей (в соответствии с Законом края от 24 декабря 2009 года № 9-4225), за счет средств краевого бюджета в рамках подпрограммы «Поддержка детей-сирот, расширение практики применения семейных форм воспитания» муниципальной программы Ермаковского района «Развитие образования Ермаковского района»	009	1004	6320075870	410		27 949,8	17 468,6	24 456,1

Приложение № 9
к решению Ермаковского районного
Совета депутатов
от «17» августа 2023 г. № 34-205в
Приложение № 18
к решению Ермаковского районного
Совета депутатов
от «16» декабря 2022 г. № 27-149р

Приложение № 11
к решению Ермаковского районного
Совета депутатов
от «17» августа 2023 г. № 34-205в
Приложение № 22
к решению Ермаковского районного
Совета депутатов
от «16» декабря 2022 г. № 27-149р

Иные межбюджетные трансферты направляемые бюджетам сельских советов на частичную компенсацию расходов на повышение оплаты труда отдельным категориям работников бюджетной сферы

Иные межбюджетные трансферты направляемые бюджетам сельских советов на благоустройство кладбищ

(тыс. рублей)

№ строки	Наименование муниципального образования	сумма на 2023 год
1	Араданский сельсовет	78,0
2	Верхнеусинский сельсовет	171,3
3	Григорьевский сельсовет	147,5
4	Ермаковский сельсовет	285,3
5	Жеблахинский сельсовет	105,8
6	Ивановский сельсовет	69,0
7	Мигнинский сельсовет	161,6
8	Нижнесуэтуковский сельсовет	125,5
9	Новополтавский сельсовет	106,6
10	Ойский сельсовет	155,6
11	Разъезженский сельсовет	180,6
12	Салбинский сельсовет	78,7
13	Семенниковский сельсовет	106,6
14	Танзыбейский сельсовет	293,6
	ИТОГО	2 065,7

(тыс. рублей)

№ строки	Наименование муниципального образования	сумма на 2023 год
1	Ермаковский сельсовет	2985,0
	ИТОГО	2 985,0

**МУНИЦИПАЛЬНОЕ ОБРАЗОВАНИЕ
Ермаковский район
ЕРМАКОВСКИЙ РАЙОННЫЙ СОВЕТ ДЕПУТАТОВ**

РЕШЕНИЕ

«17» августа 2023 года

№ 34-206в

О внесении изменений в решение районного Совета депутатов от 18 мая 2012 г. № 21-137р «Об оплате труда работников районных муниципальных учреждений»

В соответствии с Законом Красноярского края от 29.10.2009 г. № 9-3864 «О системах оплаты труда работников краевых государственных бюджетных и казенных учреждений», Решением районного Совета депутатов от 16.12.2022 г. № 27-149в «О районном бюджете на 2023 год плановый период 2024-2025 годов», на основании статьи 26 Устава Ермаковский район, районный Совет депутатов РЕШИЛ:

1. Внести в Решение Ермаковского районного Совета депутатов от 18 мая 2012 г. № 21-137р «Об оплате труда работников районных муниципальных учреждений» в редакции от 30 ноября 2012 года № 28-163р, 13 сентября 2013 года № 41-224р, 23 сентября 2014 года № 54-307в, от 28 ноября 2014 года. № 58-324р, 27 марта 2015 года № 61-350р, 12 февраля 2016 года № 06-32р, 10 февраля 2017 года № 16-70р, 21 февраля 2018 года № 24-117р, 29 июня 2018 года № 27-136р, 14 декабря 2018 года № 31-168р, 25 декабря 2019 года № 40-232р, 25 декабря 2020 года № 07-21в, 23 декабря 2021 года № 20-86, 10 июня 2022 года № 24-113р следующие изменения:

1.1. Приложение № 1 к Положению о новых системах оплаты труда работников муниципальных и казенных учреждений района «Количество средних окладов (должностных окладов), ставок заработной платы работников основного персонала, используемое при определении размера должностного оклада руководителя учреждения с учётом отнесения учреждения к группе по оплате труда руководителей учреждений» дополнить строкой 7:

N п/п	Учреждения	Количество средних окладов (должностных окладов), ставок заработной платы работников основного персонала учреждения			
		I группа по оплате труда	II группа по оплате труда	III группа по оплате труда	IV группа по оплате труда
	1	2	3	4	5
7	Архивы	3,0 – 5,0	2,5 – 2,9	2,0 – 2,4	1,5 – 1,9

1.2. Приложение № 8 к Положению о системах оплаты труда работников муниципальных бюджетных и казенных учреждений района «Предельное количество должностных окладов руководителей учреждений, учитываемых при определении объема средств на выплаты стимулирующего характера руководителям учреждений» дополнить строкой 7:

(тыс. рублей)

№ строки	Наименование муниципального образования	сумма на 2023 год
1	Ермаковский сельсовет	1932,0
2	Ивановский сельсовет	501,6
3	Нижнесуэтуковский сельсовет	697,2
4	Ойский сельсовет	467,5
5	Салбинский сельсовет	660,3
	ИТОГО	4 258,6

№ п/п	Учреждения	Предельное количество должностных окладов руководителя учреждения, в год
1	2	3
7	Архивы	12

1.3. Дополнить Положение о системах оплаты труда работников муниципальных бюджетных и казенных учреждений района Приложением № 9 следующего содержания:
«Объемные показатели для отнесения архивных учреждений к группе по оплате труда руководителей учреждений»

Показатели	Группы по оплате труда руководителей учреждений			
	I	II	III	IV
Объем хранящихся архивных документов (дел) (тысяч единиц хранения)	Свыше 70	От 50 до 70	От 30 до 50	До 30

* Включаются все виды документов, указанные в паспорте конкретного учреждения, с учетом, что 1 единица хранения научно-технической документации, документов личного происхождения и кинофотодокументов приравнивается к 5 единицам хранения управленческой документации; 10 тыс. кадров позитивов микрофильмов и микрофиш страхового фонда и фонда пользования приравниваются к 0,1 тысячи единиц хранения управленческой документации или 0,5 тысячи единиц хранения документов личного происхождения или научно-технической документации, и общее количество печатных изданий (при наличии в составе учреждения научно-справочной библиотеки или хранилища печатных изданий).

** При проведении экспертизы ценности и составлении описей дел научно-технической документации, аудиовизуальных документов 1 единица хранения научно-технической документации, кинофотодокументов приравнивается к 5 единицам хранения управленческой документации.

2. Контроль за выполнением решения возложить на комиссию по бюджету, налоговой и экономической политике.

3. Решение вступает в силу после официального опубликования (обнародования).

Председатель районного Совета депутатов В.И. Форсель

Глава района М.А. Виговский

**МУНИЦИПАЛЬНОЕ ОБРАЗОВАНИЕ
Ермаковский район
ЕРМАКОВСКИЙ РАЙОННЫЙ СОВЕТ ДЕПУТАТОВ**

РЕШЕНИЕ

«17» августа 2023 года

№ 34-207в

О передаче муниципального имущества Ермаковского района в муниципальную собственность Муниципального образования «Нижнесуэтуковский сельсовет» Ермаковского района Красноярского края для обеспечения функционирования систем теплоснабжения, водоснабжения

В соответствии с Федеральным законом от 06.10.2003 г. № 131-ФЗ «Об общих принципах организации местного самоуправления в Российской Федерации», учитывая согласие администрации Нижнесуэтуковского сельсовета Ермаковского района в соответствии с решением районного Совета депутатов от 15.04.2016 г. № 07-38р «Об утверждении Положения об управлении муниципальным имуществом, входящим в состав муниципальной казны Ермаковского района Красноярского края», решением районного Совета депутатов от 20.04.2018 г. № 25-127р «Об утверждении Положения о порядке управления и распоряжения имуществом, находящимся в муниципальной собственности Ермаковского района» и Уставом Ермаковского района, районный Совет депутатов РЕШИЛ:

1. Дать согласие на передачу имущества в муниципальную собственность Муниципального образования «Нижнесуэтуковский сельсовет» Ермаковского района Красноярского края для обеспечения функционирования систем теплоснабжения, водоснабжения, согласно приложению 1.

2. Контроль за исполнением решения возложить на постоянную комиссию по бюджету, налоговой и экономической политике.

3. Настоящее решение вступает в силу после его официального опубликования (обнародования).

Председатель районного Совета депутатов В.И. Форсель

Глава района М.А. Виговский

Приложение № 1
к решению Ермаковского районного
Совета депутатов
от «17» августа 2023 г. № 34-207в

Перечень предлагаемого к передаче муниципального имущества администрации Ермаковского района Красноярского края в муниципальную собственность администрации Нижнесуэтуковского сельсовета Ермаковского района

№ п/п	Наименование имущества	Об площадь протяженность / глубина кв. м/м	Год ввода	Реестровый номер	Балансовая стоимость / руб./	Остаточная стоимость / руб.
1	2	3	4	5	6	7
1	Теплосеть с. Н-Суэтук от котельной по ул. Мира, ул. Молодежная, ул. Зеленая, ул. 40 лет Октября, ул. Заречная, ул. Ленина, ул. Советская, ул. 40 лет Победы,	4 488	1988	010506	0,01	0,00

**МУНИЦИПАЛЬНОЕ ОБРАЗОВАНИЕ
Ермаковский район
ЕРМАКОВСКИЙ РАЙОННЫЙ СОВЕТ ДЕПУТАТОВ**

РЕШЕНИЕ

«17» августа 2023 года

№ 34-208в

О приеме в муниципальную собственность Ермаковского района Красноярского края предлагаемого к передаче земельные участки расположенные по адресу: Красноярский край, Ермаковский район, с. Ермаковское, ул. Курнатовского, 194

В соответствии с Федеральным законом от 06.10.2003 г. №131-ФЗ «Об общих принципах организации местного самоуправления в Российской Федерации», учитывая предложение Агентства по управлению государственным имуществом Красноярского края «О передачи земельных участков», в соответствии с решением районного Совета депутатов от 15.04.2016 г. № 07-38р «Об утверждении Положения об управлении муниципальным имуществом, входящим в состав муниципальной казны Ермаковского района Красноярского края», решением районного Совета депутатов от 20.04.2018 г. № 25-127р «Об утверждении Положения о порядке управления и распоряжения имуществом, находящимся в муниципальной собственности Ермаковского района» и Уставом Ермаковского района, районный Совет депутатов РЕШИЛ:

1. Дать согласие на прием в муниципальную собственность Ермаковского района Красноярского края предлагаемого к передаче имущества, согласно приложению.

2. Контроль за исполнением решения возложить на постоянную комиссию по бюджету, налоговой и экономической политике.

3. Настоящее решение вступает в силу после его официального опубликования (обнародования).

Председатель районного Совета депутатов

В.И. Форсель

Глава района

М.А. Виговский

Приложение
к решению Ермаковского районного
Совета депутатов
от «17» августа 2023 г. № 34-208в

Перечень земельных участков, находящихся в краевой собственности и предлагаемых к безвозмездной передаче из краевой собственности в муниципальную собственность Ермаковского района Красноярского края

№ п/п	Наименование имущества	Адрес	Кадастровый номер	Общая площадь (кв.м.)	Категория земель	Вид разрешенного использования
1	Земельный участок	Красноярский край, Ермаковский район, с. Ермаковское, ул. Курнатовского, 194	24:13:2401013:25	2 304	Земли населенных пунктов	Ведение подсобного хозяйства
2	Земельный участок	Красноярский край, Ермаковский район, с. Ермаковское, ул. Курнатовского, 194	24:13:2401014:34	3 839	Земли населенных пунктов	Ведение подсобного хозяйства

**МУНИЦИПАЛЬНОЕ ОБРАЗОВАНИЕ
Ермаковский район
ЕРМАКОВСКИЙ РАЙОННЫЙ СОВЕТ ДЕПУТАТОВ**

РЕШЕНИЕ

«17» августа 2023 года

№ 34-209в

О приеме в муниципальную собственность Ермаковского района Красноярского края находящегося в краевой собственности транспортное средство автобус ПА3 320405-04.

С целью решения вопроса о передаче краевого движимого имущества в соответствии со статьей 15 Федерального закона от 06.10.2003 г. № 131-ФЗ «Об общих принципах организации местного самоуправления в Российской Федерации», учитывая необходимость передачи автобусов Краевого государственного казенного учреждения «Краевое транспортное управление», в соответствии с положением о порядке управления и распоряжения имуществом, находящимся в муниципальной собственности Ермаковского района, утвержденным решением районного Совета депутатов от 20.04.2018 г. № 25-127р «Об утверждении Положения о порядке управления и распоряжения имуществом, находящимся в муниципальной собственности Ермаковского района» и уставом Ермаковского района, районный Совет депутатов РЕШИЛ:

1. Дать согласие на прием в муниципальную собственность Ермаковского района Красноярского края предлагаемого к передаче транспортного средства автобус ПА3 320405-04, согласно приложению.

2. Контроль за исполнением решения возложить на постоянную комиссию по бюджету, налоговой и экономической политике.

3. Настоящее решение вступает в силу после его официального опубликования (обнародования).

Председатель районного Совета депутатов

В.И. Форсель

Глава района

М.А. Виговский

Приложение
к решению Ермаковского районного
Совета депутатов
от «17» августа 2023 г. № 34-209в

Перечень имущества, находящегося в краевой собственности и предлагаемого к безвозмездной передаче из краевой собственности в муниципальную собственность Ермаковского района Красноярского края

№ п/п	Наименование имущества	Индивидуальные характеристики	Кол-во, шт.	Балансовая стоимость, руб.
1	2	4	5	6
1	Автобус ПА3 320405-04	Назначение ТС: Автобус Категория: D, М3 Идент. № (VIN): X1M32045DPS001185 Марка, модель ТС: ПА3 320405-04 № двигателя: P0182312 № шасси: отсутствует № кузова: X1M32045DPS001185 Год изготовления: 2023 г. Цвет: БЕЛЫЙ	1	5 875 682,25
ИТОГО:				5 875 682,25

МУНИЦИПАЛЬНОЕ ОБРАЗОВАНИЕ
Ермаковский район
ЕРМАКОВСКИЙ РАЙОННЫЙ СОВЕТ ДЕПУТАТОВ

РЕШЕНИЕ

«17» августа 2023 года

№ 34-210в

О передачи части полномочий по участию в организации деятельности по накоплению (в том числе разделному накоплению), сбору, транспортированию, обработке, утилизации, обезвреживанию, захоронению твердых коммунальных отходов, в части ликвидации несанкционированных свалок на территории муниципального образования Ермаковский сельсовет, Ермаковскому сельсовету

На основании п. 14, ч. 1 и ч. 4, ст. 15 Федерального Закона от 06.10.2003 г. № 131-ФЗ «Об общих принципах организации местного самоуправления в Российской Федерации», в соответствии с Уставом района, решения Ермаковского районного Совета депутатов, от 23.12.2011 г. № 18-109р «О порядке сбора, вывоза, утилизации и переработки бытовых, промышленных и прочих отходов в Ермаковском районе», **РЕШИЛ:**

1. Согласовать передачу части полномочий муниципальному образованию Ермаковский сельсовет по участию в организации деятельности по накоплению (в том числе разделному накоплению), сбору, транспортированию, обработке, утилизации, обезвреживанию, захоронению твердых коммунальных отходов, в части ликвидации несанкционированных свалок на территории муниципального образования Ермаковский сельсовет.

2. Согласовать проект соглашения между администрацией Ермаковского района и администрацией Ермаковского сельсовета о передачи части полномочий по участию в организации деятельности по накоплению (в том числе разделному накоплению), сбору, транспортированию, обработке, утилизации, обезвреживанию, захоронению твердых коммунальных отходов, в части ликвидации несанкционированных свалок на территории муниципального образования Ермаковский сельсовет (приложение 1).

3. Контроль за выполнением решения возложить на постоянную комиссию по бюджету, налоговой и экономической политике.

4. Решение вступает в силу после его опубликования (обнародования).

Председатель районного Совета депутатов В.И. Форсель

Глава района М.А. Виговский

Приложение № 1
к решению Ермаковского районного
Совета депутатов
от «17» августа 2023 г. № 34-210в

Согласовано
Решением Совета
депутатов Ермаковского сельсовета
№ ___ от «___» _____ 2023г.

Согласовано
Решением Ермаковского районного
Совета депутатов
№ ___ от «___» _____ 2023г.

СОГЛАШЕНИЕ

о передачи части полномочий по участию в организации деятельности по накоплению (в том числе разделному накоплению), сбору, транспортированию, обработке, утилизации, обезвреживанию, захоронению твердых коммунальных отходов, в части ликвидации несанкционированных свалок на территории муниципального образования Ермаковский сельсовет

с. Ермаковское «___» _____ 2023 г.

В соответствии с Федеральным законом от 06.10.2003 г. № 131-ФЗ «Об общих принципах организации местного самоуправления в Российской Федерации», администрация Ермаковского района в лице главы района **Виговского Михаила Анатольевича**, действующего на основании Устава, с одной стороны и администрация Ермаковского сельсовета в лице главы сельсовета Володенкова Максима Львовича, действующего на основании Устава Ермаковского сельсовета с другой стороны, заключили настоящее Соглашение о нижеследующем:

1. Предмет соглашения

1.1 Администрация Ермаковского района передает администрации Ермаковского сельсовета осуществление части полномочий, а именно полномочия по участию в организации деятельности по накоплению (в том числе разделному накоплению), сбору, транспортированию, обработке, утилизации, обезвреживанию, захоронению твердых коммунальных отходов, в части ликвидации несанкционированных свалок на территории муниципального образования Ермаковский сельсовет.

1.2. Полномочия считаются переданными с момента получения администрацией сельсовета финансовых средств (иных межбюджетных трансфертов), необходимых для их осуществления.

2. Права и обязанности сторон

2.1. Администрация сельсовета вправе:

- требовать от администрации района перечисления иных межбюджетных трансфертов на осуществление полномочий, предусмотренных в пункте 1.1. настоящего Соглашения, в соответствии с Методикой распределения иных межбюджетных трансфертов бюджетам сельских Советов на осуществление поселением полномочий муниципального района (утверждена Решением Ермаковского районного Совета депутатов № 28-155р от 27.01.2023 года);

- требовать пересмотра Методики распределения иных межбюджетных трансфертов бюджетам сельских Советов на осуществление поселением полномочий муниципального района, в случае существенного изменения обстоятельств, влияющих на определение размера иных межбюджетных трансфертов;

- требовать своевременного предоставления в полном объеме первичной документации, необходимой для осуществления переданных полномочий.

2.2. Администрация сельсовета обязана:

- надлежащим образом осуществлять полномочия, осуществление которых передано ему муниципальным районом в соответствии с настоящим Соглашением, по решению вопросов местного значения;

- расходовать иные межбюджетные трансферты, передаваемые из бюджета администрации района в бюджет администрации сельсовета на осуществление полномочий, предусмотренных в пункте 1.1. настоящего Соглашения, в соответствии с целевым назначением;

- каждые полгода предоставлять администрации района отчетность по осуществлению полномочий и по расходованию иных межбюджетных трансфертов, переданных на его осуществление, при этом отчетность предоставляется в течении месяца, следующего за отчетным полугодием;

2.3 Администрация района вправе:

- требовать от администрации сельсовета надлежащего осуществления полномочий, осуществление которых передано ему муниципальным районом в соответствии с настоящим Соглашением;

- осуществлять контроль за исполнением полномочий и целевого расходования финансовых средств, переданных на их осуществление;

- требовать пересмотра Методики распределения иных межбюджетных трансфертов бюджетам сельских поселений на осуществление администрацией сельсовета полномочий администрации района, в случае существенного изменения обстоятельств, влияющих на определение размера иных межбюджетных трансфертов;

- направлять запросы администрации сельсовета по вопросам осуществления полномочий;

- взыскивать в установленном порядке использованные не по целевому назначению средства,

предоставленные на осуществление администрацией сельсовета полномочий администрации района;

2.4 Администрация района обязана:

- Своевременно и в полном объеме передавать финансовые средства на осуществление переданного полномочия в соответствии с Методикой распределения иных межбюджетных трансфертов бюджетам сельских Советов на осуществление администрацией сельсовета полномочий администрации района;

3. Финансирование осуществления передаваемых полномочий

3.1. Для осуществления полномочий, указанных в пункте 1.1. настоящего Соглашения, администрация района из своего бюджета предоставляет бюджету сельсовета иные межбюджетные трансферты в размере 291 300,00 (двести девяносто одна тысяча триста рублей).

3.2. Годовой объем иных межбюджетных трансфертов, необходимых для осуществления передаваемых полномочий, определяется в соответствии с Методикой распределения иных межбюджетных трансфертов бюджетам сельских Советов на осуществление поселением полномочий муниципального района. Методика распределения иных межбюджетных трансфертов бюджетам сельских Советов на осуществление поселением полномочий муниципального района (утверждена Решением Ермаковского районного Совета депутатов № 28-155р от 27.01.2023 года);

3.3. Иной межбюджетный трансферт на осуществление полномочий администрацией района перечисляется в бюджет сельсовета на основании предоставления администрацией сельсовета муниципального контракта, заключенного с подрядчиком и акта выполненных работ.

4. Контроль за осуществлением полномочий

4.1. Администрация Ермаковского района и Ермаковский районный Совет депутатов осуществляют контроль за осуществлением администрацией сельсовета полномочий за целевым использованием финансовых средств, переданных для осуществления полномочия, в форме проверок, получения отчетов, запросов необходимой информации в соответствии с настоящим Соглашением.

4.2. При обнаружении фактов ненадлежащего осуществления (или неосуществления) администрацией сельсовета переданных ему полномочий, администрация района и (или) районный Совет депутатов назначает комиссию для составления соответствующего протокола. Сельсовет должен быть письменно уведомлен об этом не позднее, чем за 7 (семь) рабочих дней до начала работы соответствующей комиссии, и имеет право направить своих представителей для начала работы комиссии.

4.3. Протокол комиссии, подписанный Сторонами Соглашения, является основанием для выработки сторонами оптимальных способов осуществления переданных полномочий, что отражается в дополнительно заключаемом Сторонами соглашении, а также в случае не достижения Сторонами согласия в отношении дальнейшего осуществления переданных полномочий - для досрочного расторжения настоящего Соглашения и для наступления иной ответственности, предусмотренной разделом 5 настоящего Соглашения.

5. Ответственность сторон Соглашения

5.1. Установление факта ненадлежащего осуществления (или неосуществления) сельсоветом переданных ему полномочий является основанием для одностороннего расторжения настоящего Соглашения. Расторжение Соглашения по данному основанию влечет за собой возврат перечисленных иных межбюджетных трансфертов, за вычетом фактических расходов сельсовета, подтвержденных документально, в течении 10 (десяти) банковских дней с момента подписания соглашения о расторжении Соглашения, а также уплаты неустойки в размере 0.01% от суммы иных межбюджетных трансфертов, выделенных из бюджета муниципального района за каждый месяц, в котором имело место неисполнение или ненадлежащее исполнение полномочий.

5.2. Поселение несет ответственность за осуществление переданных ему полномочий в той мере, в какой эти полномочия обеспечены финансовыми средствами.

5.3. В случае неисполнения администрацией района вытекающих из настоящего Соглашения обязательств по финансированию осуществления сельсоветом переданных ему полномочий, поселение вправе требовать расторжения Соглашения, уплаты неустойки в размере 0,01% от суммы иных межбюджетных трансфертов за месяц, в котором имело место ненадлежащее финансирование, а также возмещение понесенных убытков в части, не покрытой неустойкой.

6. Основания прекращения Соглашения

6.1. Основаниями прекращения настоящего Соглашения являются:

1) истечение срока действия Соглашения;

2) Соглашение сторон;

3) досрочное расторжение Соглашения в случаях, предусмотренных пунктами 4.4 и 6.2 настоящего Соглашения.

6.2. Осуществление полномочий может быть прекращено досрочно по соглашению сторон в случае, если их осуществление нецелесообразно, либо при сложившихся условиях эти полномочия могут быть наиболее эффективно осуществлены администрацией района самостоятельно, при условии возмещения второй стороне убытков, связанных с досрочным расторжением договора.

7. Заключительные положения

7.1. Настоящее Соглашение вступает в силу с момента подписания уполномоченными представителями сторон и действует до «31» декабря 2023 г.

7.2. Изменения и дополнения к настоящему Соглашению должны совершаться в письменном виде за подписью обеих сторон.

7.3. Все споры и разногласия, возникающие из данного соглашения, подлежат разрешению в порядке, установленном действующим законодательством.

7.4 Настоящее Соглашение составляется в двух экземплярах – по одному для каждой из сторон.

8. Реквизиты сторон

Администрация Ермаковского района	Администрация Ермаковского сельсовета
Юридический адрес:	Юридический адрес:
662820, Красноярский край,	662820, Красноярский край,
Ермаковский район,	Ермаковский район,
с. Ермаковское, пл. Ленина, 5	с. Ермаковское, ул. Ленина, 85
Банковские реквизиты:	Банковские реквизиты:
ИНН/КПП 2413004716/КПП 241301001	ИНН/КПП 2413003198/241301001
ОТДЕЛЕНИЕ КРАСНОЯРСК БАНКА	УФК по Красноярскому краю
РОССИИ //УФК по Красноярскому краю,	(Администрация Ермаковского сельсовета л/с 03193012750)
г. Красноярск, БИК 010407105,	Кс 0323164046164101900
банк. счет 40102810245370000011,	Екс 40102810245370000011
УФК по Красноярскому краю	Отделение Красноярск
(Финансовое управление	г. Красноярск
администрации Ермаковского района	БИК 010407105
л/с 04193020070)	ОКТМО 04616410
казн. счет 03231643046160001900	

9. Подписи сторон

Глава района

_____ М.А. Виговский
М.П.

Глава администрации
Ермаковского сельсовета

_____ М.Л. Володенков
М.П.

**МУНИЦИПАЛЬНОЕ ОБРАЗОВАНИЕ
Ермаковский район
ЕРМАКОВСКИЙ РАЙОННЫЙ СОВЕТ ДЕПУТАТОВ**

РЕШЕНИЕ

«17» августа 2023 года

№ 34-211в

О внесении изменений в решение районного Совета депутатов от 19.11.2021 г. №17-75в «Об утверждении Положения о муниципальном жилищном контроле на территории Ермаковского района»

В соответствии с Федеральным законом от 06.10.2003 г. № 131-ФЗ «Об общих принципах организации местного самоуправления в Российской Федерации», частью 2 статьи 3 Федерального закона от 31.07.2020 г. № 248-ФЗ «О государственном контроле (надзоре) и муниципальном контроле в Российской Федерации», статьей 20 Жилищного кодекса РФ, Федеральным законом от 18.03.2023 г. № 71-ФЗ «О внесении изменений в статьи 2 и 3 Федерального закона «О газоснабжении в Российской Федерации», в соответствии с Уставом Ермаковского района, районный Совет депутатов РЕШИЛ:

1. Внести в Положение о муниципальном жилищном контроле на территории Ермаковского района, утвержденное решением от 19.11.2021 г. №17-75в, следующие изменения:

1.1. Пункт 2 Положения дополнить подпунктом 12 следующего содержания:

12) требований к безопасной эксплуатации и техническому обслуживанию внутридомового и (или) внутриквартирного газового оборудования, а также требований к содержанию относящихся к общему имуществу в многоквартирном доме вентиляционных и дымовых каналов».

2. Контроль за исполнением настоящего решения возложить на комиссию по бюджету, налоговой и экономической политике.

3. Решение вступает в силу после дня его официального опубликования (обнародования).

Председатель районного Совета депутатов

В.И. Форсель

Глава района

М.А. Виговский

**МУНИЦИПАЛЬНОЕ ОБРАЗОВАНИЕ
Ермаковский район
ЕРМАКОВСКИЙ РАЙОННЫЙ СОВЕТ ДЕПУТАТОВ**

РЕШЕНИЕ

«17» августа 2023 года
212в

№ 34-

Об утверждении структуры администрации Ермаковского района

В соответствии с частью 8 статьи 37 Федерального закона от 06.10.2003 г. № 131-ФЗ «Об общих принципах организации местного самоуправления в Российской Федерации», в соответствии со статьей 26 Устава Ермаковского района, районный Совет депутатов РЕШИЛ:

1. Утвердить структуру администрации Ермаковского района согласно приложению к настоящему решению.

2. Администрации Ермаковского района и ее управлениям привести штатное расписание в соответствии с утвержденной структурой.

3. Считать утратившим силу решения Ермаковского районного Совета депутатов от 19.05.2023 г. № 31-186 «Об утверждении структуры администрации Ермаковского района».

4. Контроль за выполнением настоящего решения возложить на постоянную комиссию по бюджету, налоговой и экономической политике.

5. Решение вступает в силу со дня подписания и подлежит опубликованию.

Председатель районного Совета депутатов

В.И. Форсель

Глава района

М.А. Виговский

Приложение
к решению Ермаковского районного
Совета депутатов
от «17» августа 2023 г. № 34-212в

Глава района.

Аппарат администрации:

Заместитель главы администрации района по оперативному управлению.

Заместитель главы администрации района по социальным вопросам.

Заместитель главы администрации района – начальник отдела земельных и имущественных отношений.

Заместитель главы администрации района – начальник отдела сельского хозяйства (субвенция из краевого бюджета + местный бюджет).

Заместитель главы администрации района по общественно-политической работе.

Отдел планирования и экономического развития.

Отдел информатизации и документационного обеспечения.

Отдел земельных и имущественных отношений.

Отдел архитектуры, строительства и коммунального хозяйства.

Отдел ГО, ЧС и мобилизационной работе.

Отдел учёта и отчётности.

Главный специалист по кадровым вопросам.

Главный специалист по правовым вопросам.

Главный специалист по молодежной политике и спорту.

Главный специалист по туризму.

Главный специалист по работе с интернет-ресурсами и развитию информационных коммуникаций.

Итого единиц-38, финансируемых из средств местного бюджета, в том числе 1 финансируемая из субвенции+местный бюджет.

Финансовое управление администрации Ермаковского района

№	Наименование должности	Численность по лимиту	Источник финансирования
1.	Руководитель Управления	1	Местный бюджет
2.	Бюджетный отдел (Муниципальные служащие)	4	Местный бюджет
3.	Отдел учета и контроля (Муниципальные служащие)	4	Местный бюджет
4.	Ведущий специалист	1	Местный бюджет

Итого единиц:	10	
---------------	----	--

Управление образования администрации Ермаковского района

№	Наименование должности	Численность по лимиту	Источник финансирования
1.	Руководитель Управления	1	Местный бюджет
	Отдел общего, дошкольного и дополнительного образования (Муниципальные служащие)	4	Местный бюджет
2.	Отдел опеки и попечительства несовершеннолетних Управления образования администрации Ермаковского района (Муниципальные служащие)	5	Субвенция из краевого бюджета
	Итого единиц:	10	

Отдел культуры администрации Ермаковского района (с правами юридического лица)

№	Наименование должности	Численность по лимиту	Источник финансирования
1.	Начальник отдела	1	Местный бюджет
2.	Муниципальные служащие	1	Местный бюджет
	Итого единиц:	2	

Районный Совет депутатов

№	Наименование должности	Численность по лимиту	Источник финансирования
1.	Председатель районного Совета депутатов	1	Местный бюджет
3.	Муниципальные служащие	2	Местный бюджет
	Итого единиц :	3	

Отдел сельского хозяйства

№	Наименование должности	Численность по лимиту	Источник финансирования
1.	Муниципальные служащие	4	Субвенция из краевого бюджета
	Итого единиц -	4	

Комиссия по делам несовершеннолетних и защите их прав

1.	Муниципальные служащие	2	Специалисты	старшая	Субвенция из краевого бюджета
	Итого единиц-2				

Отдел информатизации и документационного обеспечения (дополнительно)

Наименование должности	Численность по лимиту	Источник финансирования
Муниципальные служащие (специалист по опеке совершеннолетних недееспособных)	1	Передаваемые полномочия
Муниципальные служащие (специалист по опеке совершеннолетних недееспособных)	0,5	Передаваемые полномочия
	Итого единиц -1,5	

Контрольно-счетный орган

Наименование должности	Численность по лимиту	Источник финансирования
Председатель	1	Местный бюджет
Муниципальный служащий	1	Местный бюджет
	Итого единиц -2	

Структурная схема администрации Ермаковского района

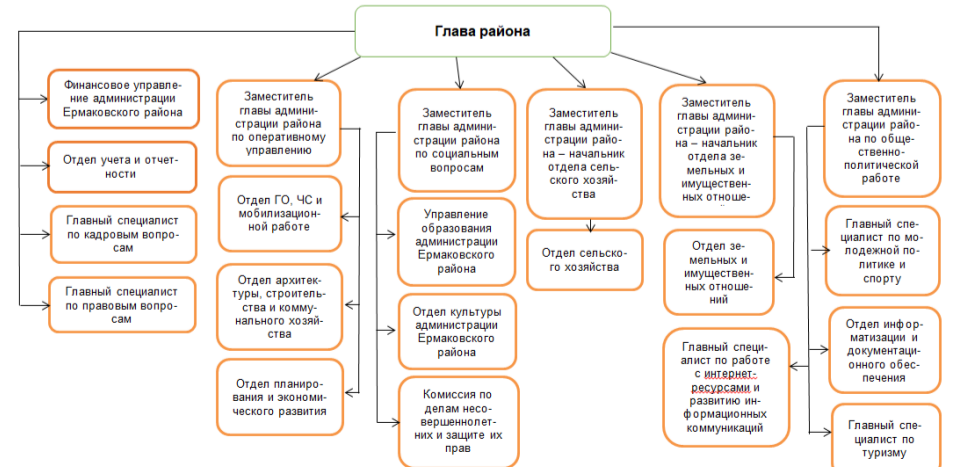

Администрация Ермаковского района
ПОСТАНОВЛЕНИЕ

Администрация Ермаковского района
ПОСТАНОВЛЕНИЕ

«17» августа 2023 года

№ 616-п

О предоставлении разрешения на условно разрешенный вид использования земельного участка с кадастровым номером 24:13:2401027:8, с местоположением: местоположение установлено относительно ориентира, расположенного в границах участка. Ориентир здание магазина. Почтовый адрес ориентира: Красноярский край, Ермаковский район, с. Ермаковское, ул. Карла Маркса, 96, находящегося в территориальной зоне Ж1- «Зона застройки индивидуальными жилыми домами» с условно разрешенным видом использования - «Магазины (код 4.4)»

В целях соблюдения прав человека на благоприятные условия жизнедеятельности, прав и законных интересов правообладателей земельных участков и объектов капитального строительства, на основании заключения о результатах публичных слушаний от 10.08.2023 г., в соответствии с Федеральным законом от 06.10.2003 г. № 131-ФЗ "Об общих принципах организации местного самоуправления в Российской Федерации", Градостроительным кодексом Российской Федерации от 29.12.2004 г. № 190-ФЗ, руководствуясь Уставом Ермаковского района ПОСТАНОВЛЯЮ:

1. Предоставить разрешение на условно разрешенный вид использования земельного участка с кадастровым номером 24:13:2401027:8, с местоположением: местоположение установлено относительно ориентира, расположенного в границах участка. Ориентир здание магазина. Почтовый адрес ориентира: Красноярский край, Ермаковский район, с. Ермаковское, ул. Карла Маркса, 96, находящегося в территориальной зоне Ж1- «Зона застройки индивидуальными жилыми домами» с условно разрешенным видом использования - «Магазины (код 4.4)».

2. Контроль за исполнением данного постановления возлагаю на заместителя главы администрации Ермаковского района - начальника отдела земельных и имущественных отношений Ф.Н. Сунцова.

3. Постановление вступает в силу после его опубликования.

Глава района

М.А. Виговский

Администрация Ермаковского района
ПОСТАНОВЛЕНИЕ

«18» августа 2023 года

№ 621-п

О внесении изменений и дополнений в постановление администрации района от 28.01.2013 г. № 24-п «Об утверждении Положения «Об оплате труда работников Муниципального казенного учреждения «Архив Ермаковского района»

В соответствии со статьей 135 Трудового кодекса Российской Федерации, постановлением администрации Ермаковского района от 20.09.2013 г. № 604-п «Об утверждении Положения «О новых системах оплаты труда работников Ермаковского района, не относящихся к муниципальным должностям, должностям муниципальной службы» и постановлением от 13.01.2016 г. № 7-п «Об утверждении перечней муниципальных казенных, бюджетных и автономных учреждений, подведомственных главным распорядителям бюджетных средств», руководствуясь статьей 19 Устава Ермаковского района Красноярского края ПОСТАНОВЛЯЮ:

1. Внести в постановление от 28 января 2013 г. № 24-п «Об утверждении положения об оплате труда работников Муниципального казенного учреждения «Архив Ермаковского района» в редакции от 25 мая 2015 г. № 317-п, от 29 февраля 2016 г. № 114-п, от 31 октября 2016 г. № 696-п, от 23 января 2017 г. № 54-п, от 28 декабря 2017 г. № 970-п, от 16 января 2018 г. № 16-п, от 26 июля 2018 г. № 405-п, от 07 февраля 2019 г. № 58-п, от 10 января 2020 г. № 9-п, от 15 мая 2020 г. № 295-п, от 30 сентября 2020 г. № 638-п, от 11 января 2021 г. № 3-п, от 20 января 2022 г. № 41-с, от 05 мая 2022 г. № 289-п, от 10 июня 2022 г. № 394-п, от 3 февраля 2023 г. № 66-п следующие изменения и дополнения:

1.1. абзац 6 пункта 5.4. Положения об оплате труда работников муниципального казенного учреждения «Архив Ермаковского района» изложить в следующей редакции:

«Руководителю учреждения группа по оплате труда руководителей учреждений устанавливается органом управления, в непосредственном ведении которого находится учреждение, и определяется не реже одного раза в год в соответствии со значениями объемных показателей деятельности за предшествующий год»;

1.2. абзац 1 пункта 5.9. Положения об оплате труда работников Муниципального казенного учреждения «Архив Ермаковского района» изложить в следующей редакции:

«Размер выплат компенсационного и стимулирующего характера руководителю учреждения устанавливается органом управления, в непосредственном ведении которого находится учреждение, за каждый вид выплат отдельно».

2. Контроль за исполнением настоящего постановления оставляю за собой.

3. Постановление вступает в силу в день, следующий за днем его официального опубликования на сайте администрации района, и применяется к правоотношениям, возникшим с 01.01.2023 года.

Глава района

М.А. Виговский

Администрация Ермаковского района
ПОСТАНОВЛЕНИЕ

«21» августа 2023 года

№ 624-п

О внесении изменений и дополнений в Постановление администрации Ермаковского района № 587-п от 05.09.2022 г. (в редакции № 738-п от 25.10.2022 г., № 71-п от 06.02.2023 г., № 208-п от 28.03.2023 г., № 534-п от 24.07.2023 г) «Об утверждении Порядка предоставления грантовой поддержки в форме субсидии субъектам малого и среднего предпринимательства на начало ведения предпринимательской деятельности в рамках муниципальной программы «Поддержка и развитие малого и среднего предпринимательства в Ермаковском районе»

В соответствии со статьей 179 Бюджетного кодекса Российской Федерации, постановлением Правительства РФ от 18.09.2020 г. № 1492 «Об общих требованиях к нормативным правовым актам, муниципальным правовым актам, регулирующим предоставление субсидий, в том числе грантов в форме субсидий, юридическим лицам, индивидуальным предпринимателям, а так же физическим лицам – производителям товаров, работ, услуг, и о признании утратившим силу некоторых актов Правительства Российской Федерации и отдельных положений некоторых актов Правительства Российской Федерации», Постановлением Правительства Красноярского края от 30.09.2013 г. N 505-п "Об утверждении государственной программы Красноярского края "Развитие малого и среднего предпринимательства и инновационной деятельности", постановлением администрации Ермаковского района от 05.08.2013 г. № 516-п (в ред. от 10.12.2014 г. № 1001-п, от 14.06.2022 г. № 396-п) «Об утверждении Порядка принятия решений о разработке муниципальных программ Ермаковского района, их формировании и реализации», Уставом Ермаковского района ПОСТАНОВЛЯЮ:

1. Внести изменения в порядок предоставления грантовой поддержки в форме субсидии субъектам малого и среднего предпринимательства на начало ведения предпринимательской деятельности в рамках муниципальной программы «Поддержка и развитие малого и среднего предпринимательства в Ермаковском районе», а именно:

- исключить п. 3.12.

2. Контроль за исполнением данного постановления оставляю за собой.

3. Постановление вступает в силу после его официального опубликования.

Глава района

М.А. Виговский

«22» августа 2023 года

№ 627-п

О внесении изменений и дополнений в постановление от 22.12.2022 г. № 990-п «Об утверждении перечней главных администраторов доходов и источников финансирования дефицита бюджета Ермаковского района».

В соответствии со статьей 160.1, пунктом 4 статьи 160.2 Бюджетного кодекса Российской Федерации, руководствуясь Уставом Ермаковского района, ПОСТАНОВЛЯЮ:

1. Внести в Постановление от 22.12.2022 г. № 990-п «Об утверждении перечней главных администраторов доходов и источников финансирования дефицита бюджета Ермаковского района» следующие изменения:

2. Приложение № 1 к постановлению администрации Ермаковского района от 22 декабря 2022 года № 990-п дополнить строками следующего содержания:

№	КБК	Наименование
1.	094 2 02 49999 05 0853 150	Иные межбюджетные трансферты бюджетам муниципальных образований на финансовое обеспечение (возмещение) расходов, связанных с предоставлением мер социальной поддержки в сфере дошкольного и общего образования детям из семей лиц, принимающих участие в специальной военной операции, по министерству образования Красноярского края в рамках непрограммных расходов отдельных органов исполнительной власти
2.	094 2 02 49999 05 7749 150	Иные межбюджетные трансферты бюджетам муниципальных образований на реализацию проектов по решению вопросов местного значения, осуществляемых непосредственно населением на территории населенного пункта, в рамках подпрограммы «Поддержка муниципальных проектов по благоустройству территорий и повышению активности населения в решении вопросов местного значения» государственной программы Красноярского края «Содействие развитию местного самоуправления»
3.	094 2 02 49999 05 7641 150	Иные межбюджетные трансферты бюджетам муниципальных образований на осуществление расходов, направленных на реализацию мероприятий по поддержке местных инициатив, в рамках подпрограммы «Поддержка местных инициатив» государственной программы Красноярского края «Содействие развитию местного самоуправления»
4.	094 2 02 49999 05 7484 150	Иные межбюджетные трансферты бюджетам муниципальных образований на создание (реконструкцию) и капитальный ремонт культурно-досуговых учреждений в сельской местности в рамках подпрограммы «Обеспечение реализации
5.	094 2 02 49999 05 7745 150	Иные межбюджетные трансферты бюджетам муниципальных образований за содействие развитию налогового потенциала в рамках подпрограммы «Содействие развитию налогового потенциала муниципальных образований» государственной программы Красноярского края
6.	094 2 02 49999 05 7666 150	Иные межбюджетные трансферты бюджетам муниципальных образований на благоустройство кладбищ в рамках подпрограммы «Поддержка муниципальных проектов по благоустройству территорий и повышению активности населения в решении вопросов местного значения» государственной программы Красноярского края «Содействие развитию местного самоуправления»
7.	094 2 02 29999 05 7437 150	Субсидии бюджетам муниципальных образований на модернизацию и укрепление материально-технической базы муниципальных физкультурно-спортивных организаций и муниципальных образовательных организаций, осуществляющих деятельность в области физической культуры и спорта, в рамках подпрограммы «Развитие массовой физической культуры и спорта» государственной программы Красноярского края «Развитие физической культуры и спорта»
8.	094 2 02 29999 05 7840 150	Субсидии бюджетам муниципальных образований на осуществление (возмещение) расходов, направленных на развитие и повышение качества работы муниципальных учреждений, предоставление новых муниципальных услуг, повышение их качества, в рамках подпрограммы «Поддержка внедрения стандартов предоставления (оказания) муниципальных услуг и повышения качества жизни населения» государственной программы Красноярского края «Содействие развитию местного самоуправления»
9.	094 2 02 29999 05 7505 150	Субсидии бюджетам муниципальных образований на подготовку описаний местоположения границ населенных пунктов и территориальных зон по Красноярскому краю в рамках подпрограммы «Стимулирование жилищного строительства» государственной программы Красноярского края «Создание условий для обеспечения доступным и комфортным жильем граждан»
10.	094 2 02 29999 05 7482 150	Субсидии бюджетам муниципальных образований для постоянно действующих коллективов самодеятельного художественного творчества Красноярского края (любительских творческих коллективов) на поддержку творческих фестивалей и конкурсов, в том числе для детей и молодежи, в рамках подпрограммы «Поддержка искусства и народного творчества» государственной программы Красноярского края «Развитие культуры и туризма»

11.	094 2 02 29999 05 7476 150	Субсидии бюджетам муниципальных образований края на приобретение специального оборудования, сырья и расходных материалов для муниципальных домов ремесел и муниципальных клубных формирований по ремеслам, а также на обеспечение их участия в региональных, федеральных, международных фестивалях (мероприятиях), выставках, ярмарках, смотрах, конкурсах по художественным народным ремеслам в рамках подпрограммы «Поддержка искусства и народного творчества» государственной программы Красноярского края «Развитие культуры и туризма»	3	520	1 16 01154 01 0000 140	Административные штрафы, установленные главой 15 Кодекса Российской Федерации об административных правонарушениях, за административные правонарушения в области финансов, налогов и сборов, страхования, рынка ценных бумаг (за исключением штрафов, указанных в пункте 6 статьи 46 Бюджетного кодекса Российской Федерации), выявленные должностными лицами органов муниципального контроля
12.	094 2 02 29999 05 7410 150	Субсидии бюджетам муниципальных образований на реализацию муниципальных программ, подпрограмм, направленных на реализацию мероприятий в сфере укрепления межнационального и межконфессионального согласия, в рамках подпрограммы «Обеспечение реализации государственной программы и прочие мероприятия» государственной программы Красноярского края «Укрепление единства российской нации и этнокультурное развитие народов Красноярского края»	4	520	1 16 01157 01 0000 140	Административные штрафы, установленные главой 15 Кодекса Российской Федерации об административных правонарушениях, за административные правонарушения в области финансов, связанные с нецелевым использованием бюджетных средств, невозвратом либо несвоевременным возвратом бюджетного кредита, не перечислением либо несвоевременным перечислением платы за пользование бюджетным кредитом, нарушением условий предоставления бюджетного кредита, нарушением порядка и (или) условий предоставления (расходования) межбюджетных трансфертов, нарушением условий предоставления бюджетных инвестиций, субсидий юридическим лицам, индивидуальным предпринимателям и физическим лицам, подлежащим зачислению в бюджет муниципального образования
13.	094 2 02 29999 05 7559 150	Субсидии бюджетам муниципальных образований края на проведение мероприятий по обеспечению антитеррористической защищенности объектов образования в рамках подпрограммы «Развитие дошкольного, общего и дополнительного образования» государственной программы Красноярского края «Развитие образования»	5	520	1 16 01194 01 000 140	Административные штрафы, установленные главой 19 Кодекса Российской Федерации об административных правонарушениях, за административные правонарушения против порядка управления, выявленные должностными лицами органов муниципального контроля
14.	094 2 02 29999 05 7668 150	Субсидии бюджетам муниципальных образований края на реализацию муниципальных программ развития субъектов малого и среднего предпринимательства в целях предоставления грантовой поддержки на начало ведения предпринимательской деятельности в рамках подпрограммы "Развитие субъектов малого и среднего предпринимательства" государственной программы Красноярского края "Развитие малого и среднего предпринимательства и инновационной деятельности"	6	520	1 17 01050 05 0000 180	Невыясненные поступления, зачисляемые в бюджеты муниципальных районов
15.	094 2 02 29999 05 7398 150	Субсидии бюджетам муниципальных образований на проведение мероприятий, направленных на обеспечение безопасного участия детей в дорожном движении, в рамках подпрограммы «Региональные проекты в области дорожного хозяйства и повышения безопасности дорожного движения, реализуемые в рамках национальных проектов» государственной программы Красноярского края «Развитие транспортной системы»				
16.	094 2 02 29999 05 7461 150	Субсидии бюджетам муниципальных образований на строительство муниципальных объектов коммунальной и транспортной инфраструктуры в рамках подпрограммы «Стимулирование жилищного строительства» государственной программы Красноярского края «Создание условий для обеспечения доступным и комфортным жильем граждан»				
17.	094 2 02 29999 05 7470 150	Субсидии бюджетам муниципальных образований на строительство муниципальных объектов коммунальной и транспортной инфраструктуры в рамках подпрограммы «Стимулирование жилищного строительства» государственной программы Красноярского края «Создание условий для обеспечения доступным и комфортным жильем граждан»				
18.	094 2 02 25098 05 0000 150	Обновление материально-технической базы для организации учебно-исследовательской, научно-практической, творческой деятельности, занятий физической культурой и спортом в образовательных организациях в рамках подпрограммы «Развитие дошкольного, общего и дополнительного образования» государственной программы Красноярского края «Развитие образования»				

4. Контроль за выполнением данного постановления возложить на руководителя Финансового управления администрации Ермаковского района Н.М. Кравченко.

5. Постановление вступает в силу после официального опубликования (обнародования).

Глава района

М.А. Виговский

**Администрация Ермаковского района
ПОСТАНОВЛЕНИЕ**

«23» августа 2023 года

№ 639-п

О внесении изменений в постановление от 28.06.2023 № 457-п «Об утверждении порядка предоставления субсидии на возмещение затрат организаций, осуществляющих сбор и вывоз жидких бытовых отходов и (или) услуги по водоотведению на территории Ермаковского района, возникших вследствие транспортировки до очистных сооружений»

В соответствии с Федеральным законом от 06 октября 2003 года № 131-ФЗ «Об общих принципах организации местного самоуправления в Российской Федерации», постановлением Правительства РФ от 18.09.2020 г. N 1492 «Об общих требованиях к нормативным правовым актам, муниципальным правовым актам, регулирующим предоставление субсидий, в том числе грантов в форме субсидий, юридическим лицам, индивидуальным предпринимателям, а также физическим лицам - производителям товаров, работ, услуг, и о признании утратившими силу некоторых актов Правительства Российской Федерации и отдельных положений некоторых актов Правительства Российской Федерации», руководствуясь Уставом Ермаковского района, ПОСТАНОВЛЯЮ:

1. Внести в Порядок предоставления субсидии на возмещение затрат организаций, осуществляющих сбор и вывоз жидких бытовых отходов и (или) услуги по водоотведению на территории Ермаковского района, возникших вследствие транспортировки до очистных сооружений, утвержденное постановлением от 28.06.2023 г. № 457-п, следующие изменения:

1.1. в пункте 1.4. Порядка заменить слова «за счет межбюджетных трансфертов из краевого бюджета», на слова «за счет местного бюджета».

2. Контроль за исполнением настоящего постановления оставляю за собой.

3. Настоящее постановление вступает в силу после его официального опубликования.

Глава района

М.А. Виговский

Приложение № 1 к постановлению администрации Ермаковского района от 22 декабря 2022 года № 990-П дополнить следующим главным администратором Ермаковского района и строками следующего содержания:

№ строки	Код главного администратора	Код классификации доходов бюджета	Наименование кода классификации доходов бюджета
1	1	2	3
1	520	Контрольно-счетный орган Ермаковского района	
2	520	1 16 01074 01 0000 140	Административные штрафы, установленные главой 7 Кодекса Российской Федерации об административных правонарушениях, за административные правонарушения в области охраны собственности, выявленные должностными лицами органов муниципального контроля

Приложение № 1
к постановлению администрации
Ермаковского района
от «23» августа 2023 г. № 639-п

**ПОРЯДОК
предоставления субсидии на возмещение затрат организаций,
осуществляющих сбор и вывоз жидких бытовых отходов
и (или) услуги по водоотведению на территории Ермаковского района,
возникших вследствие транспортировки до очистных сооружений**

1. Общие положения

1.1. Настоящий порядок предоставления субсидии на возмещение затрат организаций, осуществляющих сбор и вывоз жидких бытовых отходов и (или) услуги по водоотведению на территории Ермаковского района, возникших вследствие транспортировки до очистных сооружений (далее – Порядок) определяет, условия и порядок предоставления и расходование субсидии на возмещение затрат организаций, осуществляющих сбор и вывоз жидких бытовых отходов и (или) услуги по водоотведению на территории Ермаковского района, возникших вследствие транспортировки до очистных сооружений.

1.2. Субсидии организациям, осуществляющим сбор и вывоз жидких бытовых отходов и (или) услуги по водоотведению на территории Ермаковского района, возникших вследствие транспортировки до очистных сооружений, предоставляются в целях возмещения затрат организаций, осуществляющих сбор и вывоз жидких бытовых отходов и (или) услуги по водоотведению на территории Ермаковского района, возникших вследствие транспортировки до очистных сооружений.

1.3. В настоящем Порядке используются следующие понятия:

1) организация - осуществляющая сбор и вывоз жидких бытовых отходов и (или) услуги по водоотведению на территории Ермаковского района, возникших вследствие транспортировки до очистных сооружений;

2) участник отбора – организация, представившая заявку в соответствии с пунктами 2.5-2.6 настоящего Порядка;

3) получатель субсидии – участник отбора, в отношении которого принято решение о предоставлении субсидии и с которым заключено соглашение о предоставлении субсидии;

4) заявка – комплект документов, поданный участником отбора в соответствии с пунктами 2.5-2.6 настоящего Порядка.

1.4. Главным распорядителем бюджетных средств является администрация Ермаковского района, до которой в соответствии с бюджетным законодательством Российской Федерации как получателя бюджетных средств доведены в установленном порядке лимиты бюджетных обязательств на предоставление субсидий на соответствующий финансовый год.

Субсидии предоставляются в пределах средств, предусмотренных на эти цели в бюджете администрации Ермаковского района на соответствующий финансовый год за счет местного бюджета.

Субсидия носит целевой характер и не может быть использована на иные цели.

1.5. Критерием отбора получателей субсидии для предоставления субсидии (далее – отбор) является наличие невозмещенных затрат организаций на сбор и вывоз жидких бытовых отходов и (или) услуги по водоотведению на территории Ермаковского района, возникших вследствие транспортировки до очистных сооружений.

1.6. Способом проведения отбора является запрос предложений, который проводится на основании заявок, поданных участником отбора.

1.7. Сведения о субсидиях размещаются на едином портале бюджетной системы Российской Федерации в информационно-телекоммуникационной сети «Интернет» (далее - единый портал) (в разделе единого портала) сведений о субсидиях не позднее 15-го рабочего дня, следующего за днем принятия решения Совета депутатов Ермаковского района о бюджете (решения Совета депутатов Ермаковского района о внесении изменений в решение о бюджете) при наличии технической возможности.

2. Порядок проведения отбора

2.1. Отбор проводится администрацией Ермаковского района на основании заявок участников отбора на участие в отборе путем запроса предложений исходя из соответствия участника отбора критерию отбора, предусмотренному пунктом 1.5 Порядка, и очередности поступления заявок.

2.2. Для проведения отбора администрация Ермаковского района в срок не позднее 01 июля текущего года размещает объявление о проведении отбора на едином портале бюджетной системы Российской Федерации при наличии технической возможности или на официальном сайте администрации Ермаковского района в информационно-телекоммуникационной сети Интернет: <http://adminerm.ru/> (далее – официальный сайт).

2.3. В объявлении о проведении отбора указываются:

1) сроки проведения отбора, а также дата начала приема заявок участников отбора;

2) дата окончания приема заявок участников отбора, которая не может быть ранее 5-го календарного дня, следующего за днем размещения объявления о проведении отбора;

3) наименование, местонахождения, почтовый адрес, адрес электронной почты администрации Ермаковского района;

4) результаты предоставления субсидии в соответствии с пунктами 3.9. Порядка;

5) доменное имя и (или) указатели страниц сайта в информационно-телекоммуникационной сети Интернет, на котором обеспечивается проведение отбора;

6) требования к участникам отбора, указанные в пункте 2.4 Порядка, и перечень документов, указанных в пунктах 2.5, 2.6, 2.8, Порядка, предоставляемых участниками отбора для подтверждения их соответствия указанным требованиям;

7) порядок подачи заявок участниками отбора и требований, предъявляемых к форме и содержанию заявок, подаваемых участниками отбора в соответствии с пунктами 2.5 – 2.11 Порядка;

8) порядок отзыва заявок участников отбора в соответствии с пунктом 2.15 Порядка, порядок возврата заявок участников отбора, определяющий, в том числе основания для возврата заявок участников отбора, порядок внесения изменений в заявки участников отбора;

9) правила рассмотрения и оценки заявок участников отбора

10) порядок предоставления участникам отбора разъяснений положений объявления о проведении отбора, дата начала и окончания срока такого предоставления в соответствии с пунктом 2.16 Порядка;

11) срок, в течение которого победитель (победители) отбора должен (должны) подписать с администрацией Ермаковского района в соответствии с пунктом 3.4 Порядка соглашение о предоставлении субсидий из бюджета Ермаковского района (далее – Соглашение);

12) условия признания победителя (победителей) отбора уклонившимся от заключения Соглашения в соответствии с пунктом 3.4 Порядка;

13) дата размещения результатов отбора на официальном сайте, которая не может быть

позднее 14-го календарного дня, следующего за днем определения победителя отбора.

2.4. Требования, предъявляемые к участнику отбора.

1) Участники отбора - юридические лица не должны находиться в процессе реорганизации (за исключением реорганизации в форме присоединения к юридическому лицу, являющемуся участником отбора, другого юридического лица), ликвидации, в отношении них не введена процедура банкротства, деятельность участника отбора не приостановлена в порядке, предусмотренном законодательством Российской Федерации, а участники отбора - индивидуальные предприниматели не должны прекратить деятельность в качестве индивидуального предпринимателя на дату подачи заявки.

2) Участники отбора не должны являться иностранными юридическими лицами, в том числе местом регистрации которых является

- государство или территория, включенные в утверждаемый Министерством финансов Российской Федерации перечень государств и территорий, используемых для промежуточного (офшорного) владения активами в Российской Федерации (далее - офшорные компании), а также российскими юридическими лицами, в уставном (складочном) капитале которых доля прямого или косвенного (через третьих лиц) участия офшорных компаний в совокупности превышает 25 процентов (если иное не предусмотрено законодательством Российской Федерации). При расчете доли участия офшорных компаний в капитале российских юридических лиц не учитывается прямое и (или) косвенное участие офшорных компаний в капитале публичных акционерных обществ (в том числе со статусом международной компании), акции которых обращаются на организованных торгах в Российской Федерации, а также косвенное участие таких офшорных компаний в капитале других российских юридических лиц, реализованное через участие в капитале указанных публичных акционерных обществ.

Участник отбора на дату подачи заявки не должен являться получателем средства из бюджета администрации Ермаковского района на основании иных муниципальных правовых актов администрации Ермаковского района на цель, указанную в пункте 1.2 Порядка.

У участника отбора должна отсутствовать просроченная задолженность по возврату в бюджет бюджетной системы Российской Федерации, из которого планируется предоставление субсидии в соответствии с правовым актом, субсидий, бюджетных инвестиций, предоставленных в том числе в соответствии с иными правовыми актами, а также иная просроченная (неурегулированная) задолженность по денежным обязательствам перед публично-правовым образованием, из бюджета которого планируется предоставление субсидии в соответствии с правовым актом (за исключением субсидий, предоставляемых государственным (муниципальным) учреждениям, субсидий в целях возмещения недополученных доходов, субсидий в целях финансового обеспечения или возмещения затрат, связанных с поставкой товаров (выполнением работ, оказанием услуг) получателями субсидий физическим лицам) (в случае, если такие требования предусмотрены правовым актом);

2.5. Для участия в отборе участнику отбора необходимо представить в администрацию Ермаковского района в течение 5 календарных дней, следующих за днем размещения администрацией Ермаковского района объявления о проведении отбора, указанного в пункте 2.2 Порядка, заявку по форме согласно приложению № 1 к Порядку.

2.6. К заявке прилагаются следующие документы:

1) копия документа, подтверждающего полномочия лица, представляющего интересы участника отбора (в случае представления, подписания и (или) заверения документов представителем участника отбора, не являющимся руководителем или лицом, исполняющим функции единоличного исполнительного органа участника отбора – юридического лица, либо участником отбора – индивидуальным предпринимателем);

2) копии документов, подтверждающих назначение руководителя, главного бухгалтера, назначение (избрание) лица, исполняющего функции единоличного исполнительного органа, избрание членов коллегиального исполнительного органа участника отбора, являющегося юридическим лицом;

3) копия устава юридического лица;

4) согласие на публикацию (размещение) в информационно-телекоммуникационной сети "Интернет" информации об участнике отбора, о подаваемом участником отбора предложении (заявке), иной информации об участнике отбора, связанной с соответствующим отбором, по форме согласно приложению № 2 к Порядку, а также согласие на обработку персональных данных в соответствии с требованиями Федерального закона от 27.07.2006 г. № 152-ФЗ «О персональных данных» по форме согласно приложению № 3 к Порядку, заполненные индивидуальным предпринимателем – участником отбора;

5) расчет размера потребности в субсидии на возмещение затрат организациям, осуществляющим сбор и вывоз жидких бытовых отходов и (или) услуги по водоотведению на территории Ермаковского района, возникших вследствие транспортировки до очистных сооружений, по форме согласно приложению № 4 к Порядку;

6) реестр документов к расчету размера потребности в субсидии возмещение затрат организациям, осуществляющим сбор и вывоз жидких бытовых отходов и (или) услуги по водоотведению на территории Ермаковского района, возникших вследствие транспортировки до очистных сооружений, возникших по форме согласно приложению № 5 к Порядку;

7) копии договоров (контрактов) на сбор и вывоз жидких бытовых отходов и (или) услуги по водоотведению на территории Ермаковского района, возникших вследствие транспортировки до очистных сооружений;

8) документы о планируемом количестве (куб. м.) вывезенных жидких бытовых отходов в МУП Шушенского района «Водоканал»;

9) копии платежных документов, счет - фактур подтверждающих фактические расходы организации сбор и вывоз жидких бытовых отходов и (или) услуги по водоотведению на территории Ермаковского района, возникших вследствие транспортировки до очистных сооружений;

10) справку кредитной организации об открытии расчетного счета организаций, срок действия которой не более 30 дней с даты получения.

2.7. Все листы предоставляемых участником отбора документов, указанных в пункте 2.6 Порядка, должны быть прошнурованы, пронумерованы и содержать опись предоставляемых документов, опечатаны с указанием количества листов, подписаны и заверены печатью участника отбора (при наличии).

Первой подшивается опись, далее подшиваются документы по очередности в соответствии с пунктом 2.6 Порядка (допускается несколько томов подшивки).

Копии документов (каждый том) заверяются руководителем или уполномоченным им лицом. В случае заверения копий документов уполномоченным лицом прилагается документ, подтверждающий полномочия лица на заверение документов.

Представляемые документы должны быть составлены, заполнены и заверены в соответствии с нормами действующего законодательства Российской Федерации, устанавливающими порядок заполнения данных документов.

2.8. Одновременно с документами, перечисленными в пункте 2.6 настоящего Порядка, предоставляется второй экземпляр обосновывающих документов, предусмотренных в

подпунктах 7, 8, 9 пункта 2.6 настоящего Порядка.

2.9. Участник отбора несет ответственность за достоверность представляемых сведений и документов для участия в отборе в соответствии с действующим законодательством Российской Федерации.

2.10. Заявка может быть представлена на бумажном носителе в администрацию Ермаковского района посредством почтового отправления по адресу: 662820, Красноярский край, Ермаковский район, с. Ермаковское, пл. Ленина, 5, либо представлена лично в администрации Ермаковского района по адресу: Красноярский край, Ермаковский район, с. Ермаковское, пл. Ленина, 5.

2.11. Участник отбора имеет право представить только одну заявку для участия в отборе.

2.12. Заявка регистрируется администрацией Ермаковского района в книге регистрации в день ее поступления с указанием номера регистрационной записи, даты и времени поступления. По требованию участника отбора участнику отбора выдается расписка в получении заявки с указанием перечня принятых документов, даты и времени ее получения и присвоенного регистрационного номера. При поступлении в Администрацию Ермаковского района заявки, направленной по почте, расписка в получении заявки не составляется и не выдается.

2.13. Заявка, поступившая в администрацию Ермаковского района в нерабочее время (в том числе в нерабочий праздничный или выходной день), регистрируется в первый рабочий день, следующий за днем ее поступления.

2.14. Заявка, поступившая в администрацию Ермаковского района после окончания срока, установленного пунктом 2.5 Порядка, не регистрируется, к участию в запросе предложений не допускается и не возвращается.

2.15. Участник отбора вправе изменить или отозвать свою заявку до истечения срока подачи заявок, указанного в пункте 2.5 Порядка.

Изменение заявки или уведомление об отзыве заявки является действительным, если изменение заявки осуществлено или уведомление об отзыве заявки получено администрацией Ермаковского района до истечения срока подачи заявок, указанного в пункте 2.5. Порядка, и подписано уполномоченным на то лицом.

В случае принятия решения об изменении заявки участник отбора письменно уведомляет об этом администрацию Ермаковского района и представляет в администрацию Ермаковского района измененную заявку до истечения срока подачи заявок, указанного в пункте 2.5 Порядка. При этом в листе регистрации заявок делается отметка об отзыве заявки с целью внесения изменений. Новая дата поступления заявки отражается в листе регистрации по факту поступления измененной заявки.

Отозванная заявка участнику отбора не возвращается.

2.16. Участник отбора вправе направить письменно запрос в администрацию Ермаковского района о разъяснении положений Порядка.

В течение 5 рабочих дней со дня поступления указанного запроса администрация Ермаковского района направляет в письменной форме по почте разъяснения положений Порядка, если указанный запрос поступил в администрацию Ермаковского района не позднее, чем за 5 рабочих дней до дня окончания срока подачи заявок.

2.17. Основаниями для отклонения заявки являются:

1) несоответствие участника отбора требованиям, указанным в пунктах 2.4 Порядка и критерию отбора, установленному пунктом 1.5 Порядка;

2) несоответствие заявки и документов требованиям, установленным в объявлении о проведении отбора в соответствии с пунктами 2.5 - 2.7 Порядка;

3) недостоверность представленной участником отбора информации, в том числе информации о месте нахождения и адресе юридического лица;

4) подача участником отбора заявки после истечения срока, установленного в пункте 2.5 Порядка;

5) непредставление (представление не в полном объеме) документов, предусмотренных пунктами 2.5- 2.6 Порядка.

2.18. В случае полного соответствия участника отбора и представленных им документов требованиям законодательства и настоящего Порядка, администрация Ермаковского района в течение 5 рабочих дней после окончания срока рассмотрения заявок, вносит предложение Главе Ермаковского района о признании участника отбора победителем и предоставлении субсидии победителю отбора, и производит расчет размера субсидии по формуле, указанной в пункте 3.2 настоящего Порядка.

Решение о признании участника отбора победителем и предоставлении субсидии принимается Главой Ермаковского района в соответствии с настоящим Порядком и оформляется постановлением администрации Ермаковского района (далее - Постановление о предоставлении субсидии).

В случае несоответствия участника отбора и представленных им документов требованиям законодательства и настоящего Порядка, администрация Ермаковского района в течение 5 рабочих дней после окончания срока рассмотрения заявок, вносит предложение Главе Ермаковского района об отклонении заявки участника отбора и отказе в предоставлении субсидии.

Решение об отклонении заявки участника отбора и отказе в предоставлении субсидии принимается Главой Ермаковского района в соответствии с настоящим Порядком и оформляется постановлением администрации Ермаковского района (далее - Постановление об отказе в предоставлении субсидии).

2.19. Администрация Ермаковского района информирует победителя отбора о принятом решении в течение 5 рабочих дней с момента вступления указанного постановления в силу. Уведомление направляется способом, указанным победителем отбора в заявке.

2.20. В предоставлении субсидии отказывается в следующих случаях:

- отсутствия средств, предусмотренных в бюджете Ермаковского района на предоставление субсидий в текущем финансовом году;

- признание победителя отбора уклонившимся от заключения Соглашения, в соответствии с абзацем третьим пункта 3.4 Порядка.

2.21. Администрация Ермаковского района не позднее 14 календарных дней с даты, указанной в пункте 2.18. Порядка, размещает на официальном сайте информацию о результатах отбора, включающую следующие сведения:

- дата, время и место проведения рассмотрения заявок;

- информация об участниках отбора, заявки которых были рассмотрены;

- информация об участниках отбора, заявки которых были отклонены, с указанием причин их отклонения, в том числе положений объявления о проведении отбора, которым не соответствуют такие заявки;

- наименование получателя (получателей) субсидии, с которым заключается соглашение, и размер предоставляемой ему субсидии.

2.22. В случае, если на дату окончания отбора, указанную в объявлении о проведении отбора, отсутствуют заявки от заявителей на участие в отборе, отбор признается не состоявшимся.

В данном случае администрация Ермаковского района не позднее 10 рабочих дней организует проведение повторного отбора.

3. Условия и порядок предоставления субсидий

3.1. Средства субсидии предоставляются при соблюдении следующих условий:

1) наличие установленных тарифов на сбор и вывоз жидких бытовых отходов и (или) услуги по водоотведению на территории Ермаковского района, возникших вследствие транспортировки до очистных сооружений;

2) наличие затрат организаций, осуществляющих сбор и вывоз жидких бытовых отходов и (или) услуги по водоотведению на территории Ермаковского района, возникших вследствие транспортировки до очистных сооружений;

3) заключение соглашения о предоставлении субсидии между администрацией Ермаковского района и победителем отбора.

3.2. Размер субсидии i -ой организации (S_i) осуществляется по формуле 1:

$$S_i = (R_i - P) \times K (1), \text{ где:}$$

S_i - размер субсидии i -ой организации, тыс. рублей;

R_i - сумма утвержденного тарифа;

P - оплата предъявленная населению;

K - количество кубов.

3.3. Для заключения Соглашения администрация Ермаковского района в течение 3 рабочих дней, с даты вступления в силу постановления о предоставлении субсидии, направляет победителю отбора способом, указанным в заявке, для подписания 2 экземпляра проекта Соглашения. Победитель отбора в течение 3 рабочих дней со дня получения проекта Соглашения подписывает два экземпляра проекта Соглашения, скрепляет их печатью (при ее наличии) и возвращает два экземпляра проекта Соглашения на бумажном носителе в администрацию Ермаковского района с нарочным либо посредством почтового отправления с уведомлением о вручении на почтовый адрес администрации Ермаковского района, указанный в пункте 2.10 Порядка.

Администрация Ермаковского района в течение 3 рабочих дней с даты поступления проекта Соглашений подписывает и скрепляет печатью

Администрация Ермаковского района два экземпляра проекта Соглашения и направляет один экземпляр Соглашения победителю отбора способом, указанным в заявке.

Победитель отбора считается уклонившимся от заключения Соглашения в случае невозвращения подписанного со своей стороны экземпляра Соглашения в срок, указанный в абзаце первом настоящего пункта.

3.4. Соглашение должно содержать:

1) значение результата предоставления субсидии;

2) требования о необходимости согласования новых условий Соглашения или о расторжении Соглашения при не достижении согласия по новым условиям Соглашения в случае уменьшения администрации Ермаковского района ранее доведенных лимитов бюджетных обязательств на предоставление субсидии на соответствующий финансовый год (соответствующий финансовый год и плановый период), приводящего к невозможности предоставления субсидии в размере, определенном в Соглашении;

3) порядок и сроки представления получателем субсидии отчетности о достижении значений результатов и показателей.

3.5. Изменения в Соглашение оформляются в виде дополнительного соглашения к Соглашению (далее - Дополнительное соглашение).

Расторжение Соглашения оформляется в виде дополнительного соглашения о расторжении Соглашения.

В случае возникновения необходимости во внесении изменений или расторжении Соглашения администрация Ермаковского района направляет получателю субсидии письменное уведомление о необходимости заключения Дополнительного соглашения или дополнительного соглашения о расторжении Соглашения. Администрация Ермаковского района и получатель субсидии заключают Дополнительное соглашение и (или) дополнительное соглашение о расторжении Соглашения в текущем финансовом году не позднее 20 рабочих дней с момента направления уведомления.

3.6. Перечисление субсидии организации производится на основании постановления о предоставлении субсидии после заключения Соглашения (Дополнительного соглашения).

3.7. Администрация обеспечивает не позднее 10 (десяти) рабочих дней с даты заключения Соглашения (Дополнительного соглашения) перечисление денежных средств с лицевого счета администрации Ермаковского района, открытого в Управлении Федерального казначейства по Красноярскому краю, на расчетный счет получателя субсидии, открытый им в кредитной организации, в объемах, отраженных в Соглашении (Дополнительном соглашении) но не ранее 3 рабочих дней после фактического поступления средств в бюджет Ермаковского района.

3.8. Результатом предоставления субсидии является полное исполнение получателем субсидии обязательств, предусмотренных в Соглашении.

4. Требования к отчетности

4.1. Получатели субсидий в срок не позднее 11 января года, следующего за годом предоставления субсидии, представляют в Администрацию Ермаковского района отчет о достижении значений результата предоставления субсидии по форме, установленной типовой формой Соглашения.

4.2. Отчеты представляются в письменной форме на бумажном носителе нарочным или по почте через организации почтовой связи на почтовый адрес, указанный в пункте 2.10 Порядка.

В случае если Отчеты подписаны лицом, представляющим интересы получателя субсидии, то к Отчетам прилагается документ, подтверждающий полномочия такого лица на подписание Отчетов, подписанный руководителем или лицом, исполняющим функции единоличного исполнительного органа получателя субсидии, являющегося юридическим лицом, индивидуальным предпринимателем.

Днем поступления Отчетов считается день их представления получателем субсидий нарочным, или день вручения администрации Ермаковского района почтового отправления отделением почтовой связи.

4.3. Ответственность за достоверность представленных Отчетов, а также за целевое использование полученных средств субсидий возлагается на получателя субсидии.

5. Требования об осуществлении контроля (мониторинга) за соблюдением условий и порядка предоставления субсидий и ответственности за их нарушение

5.1. Администрация Ермаковского района осуществляет контроль (мониторинг) за соблюдением получателями субсидий условий и порядка предоставления субсидий, в том числе в части достижения результатов предоставления субсидии, в ходе проведения проверок в соответствии с бюджетными полномочиями главного распорядителя бюджетных средств.

5.2. Органы муниципального финансового контроля осуществляют проверку соблюдения получателями субсидий порядка и условий предоставления субсидии в соответствии со статьями 268.1 и 269.2 Бюджетного кодекса Российской Федерации.

5.3. Субсидия, предоставленная получателю субсидии, подлежит возврату в бюджет Ермаковского района в следующих случаях:

1) нарушения получателем субсидии условий, установленных при предоставлении субсидии, выявленных, в том числе, по фактам проверок;

2) не достижения значения результата предоставления субсидии установленного в соответствии с пунктами 3.9. Порядка.

5.4. При выявлении обстоятельств, указанных в пункте 5.3 Порядка, администрация Ермаковского района принимает решение о возврате субсидии.

Решение о возврате субсидии с указанием оснований его принятия оформляется постановлением администрации Ермаковского района.

Администрация Ермаковского района в течение 10 рабочих дней с момента вступления указанного постановления в силу уведомляет получателя субсидии о необходимости возврата полученной субсидии с указанием оснований возврата и реквизитов для перечисления денежных средств.

Получатель субсидии в течение 10 рабочих дней со дня получения уведомления производит возврат субсидии в бюджет Ермаковского района по платежным реквизитам, указанным в уведомлении о возврате субсидий.

5.5. Мерой ответственности за нарушение условий и порядка предоставления субсидии, в том числе выявленных по факту проверок администрации Ермаковского района и (или) органом муниципального финансового контроля, а также в случае не достижения результата и показателей, указанных в пунктах 3.9. настоящего Положения, является возврат средств субсидии в бюджет Ермаковского района.

5.6. В случае если в установленный срок получатель субсидии не осуществил возврат субсидии или отказался от ее возврата, администрация Ермаковского района принимает меры по возврату субсидии путем переговоров или в судебном порядке, в соответствии с законодательством Российской Федерации.

Приложение № 1
к Порядку предоставления субсидии
на возмещение затрат организаций,
осуществляющих сбор и вывоз жидких бытовых отходов
и (или) услуги по водоотведению
на территории Ермаковского района,
возникших вследствие транспортировки
до очистных сооружений

Регистрационный номер заявки	
Дата регистрации	
Время поступления	

Заявка
на участие в отборе юридических лиц
(за исключением государственных и муниципальных учреждений)
и индивидуальных предпринимателей
для предоставления субсидии организациям, осуществляющим сбор и вывоз
жидких бытовых отходов и (или) услуги по водоотведению
на территории Ермаковского района,
возникших вследствие транспортировки до очистных сооружений

Сведения об участнике отбора:

Участник отбора (полное и сокращенное наименование участника отбора, организационно-правовая форма) /полностью фамилия, имя, отчество (последнее при наличии) индивидуального предпринимателя	
Для юридических лиц: Руководитель (должность, полностью фамилия, имя, отчество (последнее при наличии)) юридического лица	
ИНН/КПП юридического лица/ИНН индивидуального предпринимателя	
Основной вид осуществляемой экономической деятельности (с указанием кодов ОКВЭД)	
Почтовый адрес участника отбора	
Место нахождения участника отбора – юридического лица/место жительства участника отбора – индивидуального предпринимателя	
Контакты	телефон моб. телефон e-mail
Дополнительная информация, в том числе: реквизиты приказов об установлении тарифов на сбор и вывоз жидких бытовых отходов и (или) услуги по водоотведению на территории Ермаковского района, возникших вследствие транспортировки до очистных сооружений	

Перечень прилагаемых к заявке документов:

- _____
- _____

Все уведомления и документы, за исключением соглашения о предоставлении субсидии и дополнительного соглашения к нему (далее – Соглашение), прошу направить (нужное отметить знаком V с указанием реквизитов):

по почтовому адресу: _____

на адрес электронной почты: _____

вручить лично, предварительно оповестив по телефону: _____

Проект Соглашения прошу направить (нужное отметить знаком V с указанием реквизитов):

по почтовому адресу: _____

вручить лично, предварительно оповестив по телефону: _____

Согласие на публикацию (размещение) в информационно-телекоммуникационной

сети Интернет информации об участнике отбора, о подаваемой участником отбора заявке, иной информации об участнике отбора, связанной с соответствующим отбором _____

(представляем / не представляем)

Подтверждаю, что участник отбора соответствует требованиям, установленным пунктом 2.4 Порядка на даты, определенные указанным пунктом Порядка.

Подтверждаю, что на первое число месяца подачи заявки не являюсь получателем в 2023 году средств субсидии из бюджета _____

(наименование муниципального образования)

на возмещение затрат организаций, осуществляющих сбор и вывоз жидких бытовых отходов и (или) услуги по водоотведению на территории Ермаковского района, возникших вследствие транспортировки до очистных сооружений по иным нормативным правовым актам _____

(наименование муниципального образования)

кроме Порядка предоставления субсидии на финансовое обеспечение (возмещение) организаций, осуществляющих сбор и вывоз жидких бытовых отходов и (или) услуги по водоотведению на территории Ермаковского района, возникших вследствие транспортировки до очистных сооружений от _____ № _____.

Полноту и достоверность представляемых документов подтверждаю.

Приложение: на _____ л. в _____ экз.

Участник отбора _____ / _____ / _____

(должность) / (подпись) / (расшифровка подписи)

М.П.

(при наличии)

« ____ » _____ 2023 г.

Приложение № 2
к Порядку предоставления субсидии
на возмещение затрат организаций,
осуществляющих сбор и вывоз жидких бытовых отходов
и (или) услуги по водоотведению
на территории Ермаковского района,
возникших вследствие транспортировки
до очистных сооружений

Согласие

на публикацию (размещение)

в информационно-телекоммуникационной сети "Интернет"
информации об участнике отбора, о подаваемом участником отбора предложении (заявке),
иной информации об участнике отбора,
связанной с соответствующим отбором

Настоящим даю согласие на публикацию (размещение) в информационно-телекоммуникационной сети "Интернет" информации об _____

(наименование юридического лица / Ф.И.О. индивидуального предпринимателя, ИНН) как участника отбора на предоставление в 2023 году субсидии на возмещение затрат организаций, осуществляющих сбор и вывоз жидких бытовых отходов и (или) услуги по водоотведению на территории Ермаковского района, возникших вследствие транспортировки до очистных сооружений

Настоящее согласие действует со дня его подписания.

Руководитель _____ / _____
(подпись) / (расшифровка подписи)

« ____ » _____ 2023 г.

Приложение № 3
к Порядку предоставления субсидии
на возмещение затрат организаций,
осуществляющих сбор и вывоз жидких бытовых отходов
и (или) услуги по водоотведению
на территории Ермаковского района,
возникших вследствие транспортировки
до очистных сооружений

Согласие

на обработку персональных данных

« ____ » _____ 20__ г.

Я, _____,
(Ф.И.О.)

_____ года рождения, документ, удостоверяющий личность _____,
серия _____ номер _____, выданный _____

(число, месяц, год выдачи, наименование органа, выдавшего документ)
зарегистрированный по адресу: _____

(адрес регистрации)

в соответствии со статьей 9 Федерального закона от 27 июля 2006 г. N 152-ФЗ «О персональных данных», даю свое согласие на обработку Администрации Ермаковского района, ИНН 2413005269 адрес: 662820, Красноярский край, Ермаковский район, с. Ермаковское, пл. Ленина, 5, (далее – Администрация) моих персональных данных, относящихся исключительно к перечисленным ниже категориям персональных данных: фамилия; имя; отчество; пол; год, месяц дата и место рождения; адрес места жительства (регистрации), тип документа, удостоверяющего личность; данные документа, удостоверяющего личность; гражданство; мобильный телефон; адрес электронной почты.

Я даю согласие администрации Ермаковского района на использование моих персональных данных в целях участия в отборе юридических лиц (за исключением государственных и муниципальных учреждений) и индивидуальных предпринимателей для предоставления субсидии на возмещение затрат организаций, осуществляющих сбор и вывоз жидких бытовых отходов и (или) услуги по водоотведению на территории Ермаковского района, возникших вследствие транспортировки до очистных сооружений (далее - отбор), а

также на хранение данных об отборе на электронных и бумажных носителях.

Я ознакомлен (а), что:

1) согласие на обработку персональных данных действует с даты подписания настоящего согласия по 31 декабря 2023 года;

2) согласие на обработку персональных данных может быть отозвано на основании письменного заявления в произвольной форме;

3) персональные данные, представляемые в отношении третьих лиц, с их согласия обрабатываются только в целях осуществления и выполнения функций, возложенных законодательством Российской Федерации на администрацию Ермаковского района Красноярского края.

Настоящее согласие предоставляется мной администрации на осуществление действий в отношении моих персональных данных, которые необходимы для достижения указанных выше целей, включая (без ограничения), сбор, обработку, систематизацию, накопление, хранение, уточнение (обновление, изменение), использование, распространение, передачу третьим лицам для осуществления действий по обмену информацией,

обезличивание, блокирование персональных данных, а также осуществление любых иных действий, предусмотренных действующим законодательством Российской Федерации.

Я проинформирован, что администрация Ермаковского района гарантирует обработку моих персональных данных в соответствии с действующим законодательством Российской Федерации:

- неавтоматизированным способом _____;

- автоматизированным способом _____.

Условием прекращения обработки персональных данных является получение администрацией Ермаковского района моего письменного заявления о прекращении обработки моих персональных данных.

Я также даю согласие на получение от администрации Ермаковского района информационных сообщений на адрес электронной почты и на мобильный телефон.

_____/_____
(фамилия, имя и отчество (при наличии)) / (подпись)

Приложение № 4

к Порядку предоставления субсидии на возмещение затрат организаций, осуществляющих сбор и вывоз жидких бытовых отходов и (или) услуги по водоотведению на территории Ермаковского района, возникших вследствие транспортировки до очистных сооружений

Расчет размера потребности в субсидии на возмещение затрат организаций, осуществляющих сбор и вывоз жидких бытовых отходов и (или) услуги по водоотведению на территории Ермаковского района, возникших вследствие транспортировки до очистных сооружений

Наименование услуг	Входящий остаток на 01 число месяца	Ед. изм.	Физический объём		ЭОТ	Планово-расчётная стоимость		Тариф для населения (без НДС)	Доходы от населения (без НДС)		Фактическая потребность		Фактически получено бюджетных средств		Исходящий остаток на последнее число месяца
			отчетный месяц	с начала года		отчетный месяц	с начала года		отчетный месяц	с начала года	отчетный месяц	с начала года	за отчетный месяц	с начала года	
1	2	3	4	5	6	7=4*6	8=5*6	9	10=4*9	11=5*9	12=4*(6-9)	13=5*(6-9)	14	15	16=13-15
Руководитель юридического лица															

или индивидуальный предприниматель _____ / _____
(подпись) / (расшифровка подписи)

Главный бухгалтер (при наличии) _____ / _____
(подпись) / (расшифровка подписи)

« ____ » _____ г.
(дата представления отчета)

М.П.
(при наличии)

Приложение № 5

к Порядку предоставления субсидии на возмещение затрат организаций, осуществляющих сбор и вывоз жидких бытовых отходов и (или) услуги по водоотведению на территории Ермаковского района, возникших вследствие транспортировки до очистных сооружений

Реестр документов к расчету размера потребности в субсидии на возмещение затрат организаций, осуществляющих сбор и вывоз жидких бытовых отходов и (или) услуги по водоотведению на территории Ермаковского района, возникших вследствие транспортировки до очистных сооружений

№ п/п	Наименование документа (договор/контракт)	Ориентировочная стоимость по договору/контракту	Контрагент	Дата счета-фактуры или универсального передаточного документа	Номер счета-фактуры или универсального передаточного документа	Объем поставленного	Цена, руб.	Стоимость, рублей	Номер платежного документа	Дата платежного документа	Сумма по платежному документу, рублей
1	2	3	4	5	6	7	8	9	10	11	12
1											
	Итого:	x	x	x	x				x	x	
2											
	Итого:	x	x	x	x				x	x	
...	и т.д.										

Руководитель юридического лица
или индивидуальный предприниматель _____ / _____
(подпись) / (расшифровка подписи)

Главный бухгалтер (при наличии) _____ / _____
(подпись) / (расшифровка подписи)

« ____ » _____ г.
(дата представления отчета)

М.П.
(при наличии)