

ЕРМАКОВСКИЙ ВЕСТНИК

31 МАЯ 2023 ГОДА

№ 10

ИЗДАНИЕ АДМИНИСТРАЦИИ И СОВЕТА ДЕПУТАТОВ ЕРМАКОВСКОГО РАЙОНА

ГАЗЕТА РАСПРОСТРАНЯЕТСЯ БЕСПЛАТНО

Администрация Ермаковского района

ПОСТАНОВЛЕНИЕ

«19» мая 2023 года

№ 329-п

Об утверждении Административного регламента предоставления муниципальной услуги «Постановка граждан на учет в качестве лиц, имеющих право на предоставление земельных участков в собственность бесплатно»

В соответствии с Федеральным законом от 06.10.2003 г. № 131-ФЗ «Об общих принципах организации местного самоуправления в Российской Федерации», Федеральным законом от 27.07.2010 г. № 210-ФЗ «Об организации предоставления государственных и муниципальных услуг», градостроительным кодексом Российской Федерации, постановлением Правительства Российской Федерации от 20.07.2021 г. № 1228 «Об утверждении Правил разработки и утверждения административных регламентов предоставления государственных услуг, о внесении изменений в некоторые акты Правительства Российской Федерации и признании утратившими силу некоторых актов и отдельных положений актов Правительства Российской Федерации», распоряжением Правительства Российской Федерации от 17.12.2009 г. № 1993-р «Об утверждении сводного перечня первоочередных государственных и муниципальных услуг, предоставляемых в электронном виде», распоряжением Правительства Красноярского края № 167-р от 15.03.2023 г., руководствуясь Уставом Ермаковского района Красноярского края,

ПОСТАНОВЛЯЮ:

1. Утвердить Административный регламент предоставления муниципальной услуги «Постановка граждан на учет в качестве лиц, имеющих право на предоставление земельных участков в собственность бесплатно» согласно приложению к настоящему постановлению.
2. Контроль за исполнением настоящего постановления возложить на заместителя главы администрации района – начальника отдела земельных и имущественных отношений Сунцова Ф.Н.
3. Постановление вступает в силу после его официального опубликования (обнародования).

Глава района

М.А. Виговский

Приложение
к постановлению администрации
Ермаковского района
от «19» мая 2023 г. № 329-п

Типовой Административный регламент предоставления муниципальной услуги «Постановка граждан на учет в качестве лиц, имеющих право на предоставление земельных участков в собственность бесплатно» на территории муниципального образования «Ермаковский район»

I. Общие положения

Предмет регулирования Административного регламента

1.1. Административный регламент предоставления муниципальной услуги «Постановка граждан на учет в качестве лиц, имеющих право на предоставление земельных участков в собственность бесплатно» разработан в целях повышения качества и доступности предоставления муниципальной услуги, определяет стандарт, сроки и последовательность действий (административных процедур) при осуществлении полномочий по постановке граждан на учет в качестве лиц, имеющих право на предоставление земельных участков в собственность бесплатно в Ермаковском районе Красноярского края.

Возможные цели обращения:

- постановка на учет в качестве лиц, имеющих право на предоставление земельных участков в собственность бесплатно граждан, имеющих трех и более детей постановка на учет в качестве лиц, имеющих право на предоставление земельных участков в собственность бесплатно, отдельных категорий граждан в случаях, предусмотренных федеральными законами или законами субъектов Российской Федерации.

При подготовке административных регламентов по предоставлению услуги «Постановка граждан на учет в качестве лиц, имеющих право на предоставление земельных участков в собственность бесплатно» настоящий Административный регламент, применяется в части, не противоречащей закону субъекта Российской Федерации.

Круг Заявителей

1.2. Заявителями на получение муниципальной услуги являются (далее – Заявители граждане, имеющие право на предоставление земельных участков в собственность бесплатно, в случаях, предусмотренных федеральными законами или законами субъектов Российской Федерации.

1.3. Интересы заявителей, указанных в пункте 1.2 настоящего Административного регламента, могут представлять лица, обладающие соответствующими полномочиями (далее – представитель).

Требования предоставления заявителю муниципальной услуги в соответствии с вариантом предоставления муниципальной услуги, соответствующим признакам заявителя, определенным в результате анкетирования, проводимого органом, предоставляющим услугу (далее профилирование), а также результата, за предоставлением которого обратился заявитель

1.4. Муниципальная услуга должна быть предоставлена Заявителю в соответствии с вариантом предоставления муниципальной услуги (далее – вариант).

1.5. Вариант, в соответствии с которым заявителю будет предоставлена муниципальная услуга, определяется в соответствии с настоящим Административным регламентом, исходя из признаков Заявителя (принадлежащего ему объекта) и показателей таких признаков (перечень признаков Заявителя (принадлежащих им объектов), а также комбинации значений признаков, каждая из которых соответствует одному варианту предоставления муниципальной услуги приведен в Приложении № 1 к настоящему Административному регламенту.

II. Стандарт предоставления муниципальной услуги

Наименование муниципальной услуги

2.1. Муниципальная услуга «Постановка граждан на учет в качестве лиц, имеющих право на предоставление земельных участков в собственность бесплатно».

Наименование органа государственной власти, органа местного самоуправления (организации), предоставляющего муниципальную услугу

2.2. Муниципальная услуга предоставляется Уполномоченным органом Администрацией Ермаковского района.

2.3. В предоставлении муниципальной услуги принимают участие Администрация Ермаковского района (отдел земельных и имущественных отношений).

При предоставлении муниципальной услуги Уполномоченный орган взаимодействует с:

- 2.3.1. органами опеки и попечительства;
- 2.3.2. федеральной службой государственной регистрации, кадастра и картографии в части получения сведений из Единого государственного реестра недвижимости;
- 2.3.3. органами организациями по государственному техническому учету и (или) технической инвентаризации;

2.3.4. министерством внутренних дел;

2.3.5. органами ЗАГС;

2.3.6. иными органами, предусмотренными в соответствии с законом субъектами Российской Федерации.

2.4. В предоставлении муниципальной услуги могут принимать участие многофункциональные центры предоставления государственных и муниципальных услуг (далее – МФЦ) при наличии соответствующего соглашения о взаимодействии между МФЦ и Уполномоченным органом, заключенным в соответствии с постановлением Правительства Российской Федерации от 27 сентября г. № 797 (далее – Соглашение о взаимодействии).

МФЦ, в которых подается заявление о предоставлении муниципальной услуги, не могут принять решение об отказе в приеме заявления и документов и (или) информации, необходимых для ее предоставления.

Результат предоставления муниципальной услуги

2.5. В соответствии с вариантами, приведенными в пункте 3 настоящего Административного регламента, результатом предоставления муниципальной услуги являются:

2.5.1. решение о постановке на учет гражданина в целях бесплатного предоставления земельного участка по форме согласно Приложению № 2 к настоящему Административному регламенту;

2.5.2. решение об отказе в предоставлении услуги по форме согласно Приложению № 3 к настоящему Административному регламенту.

2.6. Документом, содержащим решение о предоставлении муниципальной услуги, на основании которого Заявителю предоставляются результаты, указанные в пункте 2.5. настоящего Административного регламента, является правовой акт Уполномоченного органа, содержащий такие реквизиты, как номер и дата.

2.7. Результаты муниципальной услуги, указанные в пункте 2.5. настоящего Административного регламента, могут быть получены посредством федеральной государственной информационной системы «Единый портал государственных и муниципальных услуг (функций)» в форме электронного документа подписанного усиленной квалифицированной электронной подписью (далее соответственно – ЕПГУ, УКЭП) должностного лица уполномоченного на принятие решения.

Срок предоставления муниципальной услуги

2.8. Максимальный срок предоставления муниципальной услуги, в том числе посредством ЕПГУ или МФЦ, определяется в соответствии с законом субъекта Российской Федерации. Рекомендуемый срок предоставления муниципальной услуги, в том числе посредством ЕПГУ или МФЦ, не более 10 рабочих дней.

Правовые основания для предоставления муниципальной услуги

2.9. Перечень нормативных правовых актов, регулирующих предоставление муниципальной услуги (с указанием их реквизитов и источников официального опубликования), информация о порядке досудебного (внесудебного) обжалования решений и действий (бездействия) органов, предоставляющих муниципальную услугу, а также их должностных лиц, государственных или муниципальных служащих, работников размещен на официальном сайте Уполномоченного органа, на ЕПГУ).

Исчерпывающий перечень документов, необходимых для предоставления муниципальной услуги

2.10. Для получения муниципальной услуги Заявитель представляет в Уполномоченный орган заявление о предоставлении муниципальной услуги по форме согласно Приложению № 4 к настоящему Административному регламенту одним из следующих способов по личному усмотрению:

2.10.1. в электронной форме посредством ЕПГУ;

а) В случае предоставления Заявления и прилагаемых к нему документов указанным способом Заявитель, прошедший процедуры регистрации, идентификации и аутентификации с использованием федеральной государственной информационной системы «Единая система идентификации и аутентификации в инфраструктуре, обеспечивающей информационно технологическое взаимодействие информационных систем, используемых для предоставления государственных и муниципальных услуг в электронной форме» (далее – ЕСИА) или иных государственных информационных систем, если такие государственные информационные системы в установленном Правительством Российской Федерации порядке обеспечивают взаимодействие с ЕСИА, при условии совпадения сведений о физическом лице в указанных информационных системах, заполняет форму указанного Заявления с использованием интерактивной формы в электронном виде, без необходимости дополнительной подачи Заявления в какой либо иной форме.

б) Заявление направляется Заявителем вместе с прикрепленными электронными документами, указанными в подпунктах 2 – пункта настоящего Административного регламента. Заявление подписывается Заявителем, уполномоченным на подписание такого Заявления, УКЭП либо усиленной неквалифицированной электронной подписью (далее – УНЭП), сертификат ключа проверки которой создан и используется в инфраструктуре, обеспечивающей информационно технологическое взаимодействие информационных систем, используемых для предоставления государственных и муниципальных услуг в электронной форме, которая создается и проверяется с использованием средств электронной подписи и средств удостоверяющего центра, имеющих подтверждение соответствия требованиям, установленным федеральным органом исполнительной власти в области обеспечения безопасности в соответствии с частью 5 статьи 8 Федерального закона от 6 апреля 2011 г. № 63-ФЗ «Об электронной подписи» а также при наличии у владельца сертификата ключа проверки ключа простой электронной подписи (далее – ЭП), выданного ему при личном приеме в соответствии с Правилами использования простой ЭП при обращении за получением государственных и муниципальных услуг, утвержденными постановлением Правительства Российской Федерации от 25 января 2013 № 33, в соответствии с Правилами определения видов электронной подписи, использование которых допускается при обращении за получением государственных и муниципальных услуг, утвержденными постановлением Правительства Российской Федерации от 25 июня 2012 г. № 634;

2.10.2. на бумажном носителе посредством личного обращения в Уполномоченный орган, в том числе через МФЦ в соответствии с Соглашением о взаимодействии, либо посредством почтового отправления с уведомлением о вручении.

2.11. С заявлением о предоставлении муниципальной услуги Заявитель самостоятельно предоставляет следующие документы необходимые для оказания муниципальной услуги и обязательные для предоставления:

1) заявление о предоставлении муниципальной услуги. В случае подачи заявления в электронной форме посредством ЕПГУ в соответствии с подпунктом «а» пункта 2.10.1. настоящего Административного регламента указанное заявление заполняется путем внесения соответствующих сведений в интерактивную форму на ЕПГУ, без необходимости предоставления в иной форме;

2) документ, удостоверяющий личность Заявителя (предоставляется в случае личного обращения в Уполномоченный орган либо МФЦ). В случае направления Заявления посредством ЕПГУ сведения из

документа, удостоверяющего личность заинтересованного лица формируются при подтверждении учетной записи в ЕСИА из состава соответствующих данных указанной учетной записи и могут быть проверены путем направления запроса с использованием федеральной государственной информационной системы «Единая система межведомственного электронного взаимодействия» (далее – СМЭВ);

3) документы, удостоверяющие личность многодетного гражданина
4) документы, удостоверяющие наличие гражданства Российской Федерации многодетного гражданина (если эти сведения не содержатся в документах, удостоверяющих личность);

5) документ, подтверждающий полномочия представителя, действовать от имени Заявителя – в случае, если заявление подается представителем. Документ, подтверждающий полномочия представителя, выданный нотариусом, должен быть подписан усиленной квалифицированной электронной подписью нотариуса, в иных случаях – простой электронной подписью;

6) документ о рождении ребенка, выданный компетентными органами иностранного государства, и его нотариально заверенный перевод на русский язык в случае, если ребенок родился за пределами Российской Федерации;

7) документ о смерти супруга, выданный компетентными органами иностранного государства, и его нотариально заверенный перевод на русский язык в случае, если смерть супруга зарегистрирована за пределами Российской Федерации;

8) документ о заключении брака, выданный компетентными органами иностранного государства, и его нотариально заверенный перевод на русский язык в случае, если заключение брака зарегистрировано за пределами Российской Федерации;

9) документ о расторжении брака, выданный компетентными органами иностранного государства, и его нотариально заверенный перевод на русский язык в случае, если расторжение брака зарегистрировано за пределами Российской Федерации.

2.12. С заявлением о предоставлении муниципальной услуги Заявитель по собственной инициативе предоставляет следующие документы, необходимые для оказания муниципальной услуги:

а) выписка из Единого государственного реестра недвижимости;
б) выписка из архива органа организации) по государственному техническому учету и (или) технической инвентаризации

в) документы, содержащие информацию о постановке на учет и предоставлении многодетному гражданину земельного участка по месту жительства супруга(и) заявителя от органа местного самоуправления муниципального образования по месту жительства супруга(и) заявителя;

г) документы, выданные органами опеки и попечительства, подтверждающие отнесение гражданина к категории лиц, имеющих право на предоставление земельного участка в собственность бесплатно в случаях, предусмотренных федеральными законами, законами Российской Федерации;

д) нотариально заверенная доверенность;

е) сведения из Единого государственного реестра записей актов гражданского состояния о рождении;

ж) сведения из Единого государственного реестра записей актов гражданского состояния о заключении брака;

з) сведения из Единого государственного реестра записей актов гражданского состояния о расторжении брака;

и) сведения из Единого государственного реестра о смерти;

к) сведения, подтверждающие действительность паспорта гражданина Российской Федерации;

л) сведения, подтверждающие место жительства;

м) сведения, подтверждающие соответствие фамилии - именной группы, даты рождения, пола и СНИЛС;

н) сведения, подтверждающие факт отсутствия лишения родительских прав в отношении детей;

о) сведения, подтверждающие отсутствие факта предоставления земельного участка ранее;

п) иные документы, предусмотренные в соответствии с законом субъекта Российской Федерации.

2.13. Документы, прилагаемые Заявителем к Заявлению, представляемые в электронной форме, направляются в следующих форматах:

- для документов, в отношении которых утверждены формы и требования по формированию электронных документов в виде файлов в формате:
- для документов с текстовым содержанием, не включающим формулы;
- для документов с текстовым содержанием, в том числе включающих формулы и (или) графические изображения, а также документов с графическим содержанием; – для сжатых документов в один файл; – для отсканированных УКЭП.

В случае если оригиналы документов, прилагаемых к Заявлению, выданы и подписаны органом государственной власти или органом местного самоуправления на бумажном носителе, допускается формирование таких документов, представляемых в электронной форме, путем сканирования непосредственно с оригинала документа (использование копий не допускается), которое осуществляется с сохранением ориентации оригинала документа в разрешении 300 500 dpi (масштаб 1:1) и всех аутентичных признаков подлинности (графической подписи лица, печати, углового штампа бланка), с использованием следующих режимов:

1) «черно белый» (при отсутствии в документе графических изображений и(или) цветного текста);
2) «оттенки серого» (при наличии в документе графических изображений, отличных от цветного графического изображения);

3) «цветной» или «режим полной цветопередачи» (при наличии в документе цветных графических изображений либо цветного текста).

Количество файлов должно соответствовать количеству документов, каждый из которых содержит текстовую и(или) графическую информацию.

Документы, прилагаемые Заявителем к Заявлению, представляемые в электронной форме, должны обеспечивать возможность идентифицировать документ и количество листов в документе.

2.14. В целях предоставления муниципальной услуги Заявителю обеспечивается в МФЦ доступ к ЕПГУ, в соответствии с постановлением

Правительства Российской Федерации от 22 декабря 2012 г. № 1376.

Исчерпывающий перечень оснований для отказа в приеме документов, необходимых для предоставления муниципальной услуги

2.15. Основаниями для отказа в приеме к рассмотрению документов, необходимых для предоставления муниципальной услуги, являются:

2.15.1. представление неполного комплекта документов;

2.15.2. представленные документы утратили силу на момент обращения за услугой;

2.15.3. представленные документы содержат подчистки и исправления текста, не заверенные в порядке, установленном законодательством Российской Федерации;

2.15.4. представленные в электронной форме документы содержат повреждения, наличие которых не позволяет в полном объеме использовать информацию и сведения, содержащиеся в документах для предоставления услуги;

2.15.5. несоблюдение установленных статьей 11 Федерального закона от 6 апреля 2011 года № 63 Ф3 «Об электронной подписи» условий признания действительности, усиленной квалифицированной электронной подписи;

2.15.6. подача запроса о предоставлении услуги и документов, необходимых для предоставления услуги, в электронной форме с нарушением установленных требований;

2.15.7. неполное заполнение полей в форме заявления, в том числе в интерактивной форме заявления на ЕПГУ;

2.15.8. заявление подано лицом, не имеющим полномочий представлять интересы заявителя.

2.16. Решение об отказе в приеме документов, необходимых для предоставления муниципальной услуги, по форме, приведенной в приложении № 5 к настоящему Административному регламенту, направляется в личный кабинет Заявителя на ЕПГУ не позднее первого рабочего дня, следующего за днем подачи заявления.

2.17. Отказ в приеме документов, необходимых для предоставления муниципальной услуги, не препятствует повторному обращению Заявителя за предоставлением муниципальной услуги.

Исчерпывающий перечень оснований для приостановления предоставления муниципальной услуги или отказа в предоставлении муниципальной услуги

2.18. Оснований для приостановления предоставления муниципальной услуги законодательством субъекта Российской Федерации не предусмотрено.

2.19. Основания для отказа в предоставлении муниципальной услуги:

2.19.1. несоответствие Заявителя установленному кругу лиц, имеющих право на получение услуги;

2.19.2. документы (сведения), представленные Заявителем, противоречат документам (сведениям), полученным в рамках межведомственного взаимодействия;

2.19.3. отсутствие у Заявителя и членов семьи места жительства на территории субъекта Российской Федерации;

2.19.4. ранее было принято решение о бесплатном предоставлении в собственность земельного участка;

2.19.5. иные основания, предусмотренные законом Российской Федерации.

Размер платы, взимаемой с заявителя при предоставлении муниципальной услуги, и способы ее взимания

2.20. Предоставление муниципальной услуги осуществляется бесплатно.

Срок и порядок регистрации запроса заявителя о предоставлении муниципальной услуги, в том числе в электронной форме

2.21. Регистрация направленного Заявителем заявления о предоставлении муниципальной услуги способами,

указанными в пунктах 2.10.1. и настоящего Административного регламента в Уполномоченном органе осуществляется не позднее 1 (одного) рабочего дня, следующего за днем его поступления.

2.22. В случае направления Заявителем заявления о предоставлении муниципальной услуги способами, указанными в пунктах 2.10.1. и 2.10.2. настоящего Административного регламента вне рабочего времени Уполномоченного органа либо в выходной, нерабочий праздничный день, днем получения заявления считается 1 (первый) рабочий день, следующий за днем его направления.

Требования к помещениям, в которых предоставляется муниципальная услуга

2.23. Административные здания, в которых предоставляется муниципальная услуга, должны обеспечивать удобные и комфортные условия для Заявителей.

Местоположение административных зданий, в которых осуществляется прием заявлений и документов, необходимых для предоставления муниципальной услуги, а также выдача результатов предоставления муниципальной услуги, должно обеспечивать удобство для граждан с точки зрения пешеходной доступности от остановок общественного транспорта.

В случае, если имеется возможность организации стоянки (парковки) возле здания (строения), в котором размещено помещение приема и выдачи документов, организовывается стоянка (парковка) для личного автомобильного транспорта заявителей. За пользование стоянкой (парковкой) с заявителей плата не взимается.

Для парковки специальных автотранспортных средств инвалидов на стоянке (парковке) выделяется не менее 10% мест (но не менее одного места) для бесплатной парковки транспортных средств, управляемых инвалидами групп, а также инвалидами группы в порядке, установленном Правительством Российской Федерации, и транспортных средств, перевозящих таких инвалидов и (или) детей инвалидов.

В целях обеспечения беспрепятственного доступа заявителей, в том числе передвигающихся на инвалидных колясках, вход в здание и помещения, в которых предоставляется муниципальная услуга, оборудуются пандусами, поручнями, тактильными (контрастными) предупреждающими элементами, иными специальными приспособлениями, позволяющими обеспечить беспрепятственный доступ и передвижение инвалидов, в соответствии с законодательством Российской Федерации о социальной защите инвалидов.

Центральный вход в здание Уполномоченного органа должен быть оборудован информационной табличкой (вывеской), содержащей информацию:

- наименование; местонахождение и юридический адрес;

- режим работы;

- график приема;

- номера телефонов для справок.

Помещения, в которых предоставляется муниципальная услуга, должны соответствовать санитарно-эпидемиологическим правилам и нормативам.

Помещения, в которых предоставляется муниципальная услуга, оснащаются:

- противопожарной системой и средствами пожаротушения;

- системой оповещения о возникновении чрезвычайной ситуации;

- средствами оказания первой медицинской помощи;

- туалетными комнатами для посетителей.

Зал ожидания Заявителей оборудуется стульями, скамьями, количество которых определяется исходя из фактической нагрузки и возможностей для их размещения в помещении, а также информационными стендами.

Тексты материалов, размещенных на информационном стенде, печатаются удобным для чтения шрифтом, без исправлений, с выделением наиболее важных мест полужирным шрифтом.

Места для заполнения заявлений оборудуются стульями, столами (стойками), бланками заявлений, письменными принадлежностями.

Места приема Заявителей оборудуются информационными табличками (вывесками) с указанием:

- номера кабинета и наименования отдела;

- фамилии, имени и отчества (последнее при наличии), должности ответственного лица за прием документов;

- графика приема Заявителей.

Рабочее место каждого ответственного лица за прием документов, должно быть оборудовано персональным компьютером с возможностью доступа к необходимым информационным базам данных, печатающим устройством (принтером) и копирующим устройством.

Лицо, ответственное за прием документов, должно иметь настольную табличку с указанием фамилии, имени, отчества (последнее при наличии) и должности.

При предоставлении муниципальной услуги инвалидам обеспечиваются:

- возможность беспрепятственного доступа к объекту (зданию, помещению), в котором предоставляется муниципальная услуга;

- возможность самостоятельного передвижения по территории, на которой расположены здания и помещения, в которых предоставляется муниципальная услуга, а также входа в такие объекты и выхода из них, посадки в транспортное средство и высадки из него, в том числе с использованием кресла коляски;

- сопровождение инвалидов, имеющих стойкие расстройства функции зрения и самостоятельного передвижения;

- надлежащее размещение оборудования и носителей информации, необходимых для обеспечения беспрепятственного доступа инвалидов зданиям и помещениям, в которых предоставляется муниципальная услуга, и к муниципальной услуге с учетом ограничений их жизнедеятельности;

- дублирование необходимой для инвалидов звуковой и зрительной информации, а также надписей, знаков и иной текстовой и графической информации знаками, выполненными рельефно точечным шрифтом Брайля;

- допуск сурдопереводчика и тифлосурдопереводчика;

- допуск собаки проводника при наличии документа, подтверждающего ее специальное обучение, на объекты (здания, помещения), в которых предоставляются муниципальная услуга;

- оказание инвалидам помощи в преодолении барьеров, мешающих получению ими государственных и муниципальных услуг наравне с другими лицами.

Показатели доступности и качества муниципальной услуги

2.24. Основными показателями доступности предоставления муниципальной услуги являются:

2.24.1. наличие полной и понятной информации о порядке, сроках и ходе предоставления Государственной услуги в информационно телекоммуникационной сети «Интернет» (далее – сеть «Интернет»), средствах массовой информации;

2.24.2. доступность электронных форм документов, необходимых для предоставления муниципальной услуги;

2.24.3. возможность подачи заявления на получение муниципальной услуги и документов в электронной форме;

2.24.4. предоставление муниципальной услуги в соответствии с вариантом предоставления муниципальной услуги;

2.24.5. удобство информирования Заявителя о ходе предоставления муниципальной услуги, а также получения результата предоставления муниципальной услуги;

2.24.6. возможность получения Заявителем уведомлений о предоставлении муниципальной услуги с помощью ЕПГУ

2.24.7. возможность получения информации о ходе предоставления Государственной услуги, в том числе с использованием сети «Интернет».

2.25. Основными показателями качества предоставления муниципальной услуги являются:

2.25.1. Своевременность предоставления муниципальной услуги в соответствии со стандартом ее предоставления, установленным настоящим Административным регламентом.

2.25.2. Минимальное возможное количество взаимодействий гражданина с должностными лицами, участвующими в предоставлении муниципальной услуги.

2.25.3. Отсутствие обоснованных жалоб на действия (бездействие) сотрудников и их некорректное (невнимательное) отношение к заявителям.

2.25.4. Отсутствие нарушений установленных сроков в процессе предоставления муниципальной услуги.

2.25.5. Отсутствие заявлений об оспаривании решений, действий (бездействия) Уполномоченного органа, его должностных лиц, принимаемых (совершенных) при предоставлении муниципальной услуги, по итогам рассмотрения которых вынесены решения об удовлетворении (частичном удовлетворении) требований заявителей.

Иные требования к предоставлению муниципальной услуги

2.26. Услуги, являющиеся обязательными и необходимыми для предоставления муниципальной услуги, отсутствуют.

2.27. Информационные системы, используемые для предоставления муниципальной услуги, не предусмотрены.

III. Состав, последовательность и сроки выполнения административных процедур (действий), требования к порядку их выполнения, в том числе особенности выполнения административных процедур в электронной форме

Исчерпывающий перечень административных процедур

3.1. Предоставление муниципальной услуги включает в себя следующие административные процедуры:

1) прием и проверка комплектности документов на наличие/отсутствие оснований для отказа в приеме документов;

- а) проверка направленного Заявителем Заявления и документов, представленных для получения муниципальной услуги;
 - б) направление Заявителю уведомления о приеме заявления к рассмотрению либо отказа в приеме заявления к рассмотрению с обоснованием отказа по форме Приложения №5 к настоящему Административному регламенту;
 - 2) получение сведений посредством межведомственного информационного взаимодействия, в том числе с использованием СМЭВ:
 - а) направление межведомственных запросов в органы и организации;
 - б) получение ответов на межведомственные запросы, формирование полного комплекта документов;
 - 3) рассмотрение документов и сведений:
 - а) проверка соответствия документов и сведений требованиям нормативных правовых актов предоставления муниципальной услуги;
 - 4) принятие решения о предоставлении муниципальной услуги:
 - а) принятие решения о предоставлении муниципальной услуги с направлением Заявителю соответствующего уведомления;
 - б) направление Заявителю результата муниципальной услуги, подписанного уполномоченным должностным лицом Уполномоченного органа;
 - 5) выдача результата (независимо от выбора Заявителем)
 - а) регистрация результата предоставления муниципальной услуги.
- 3.2. Описание административных процедур предоставления муниципальной услуги представлено в Приложении № к настоящему Административному регламенту.

Перечень административных процедур (действий) при предоставлении муниципальной услуги в электронной форме

- 3.3. При предоставлении муниципальной услуги в электронной форме заявителю обеспечиваются:
- получение информации о порядке и сроках предоставления муниципальной услуги; формирование заявления;
 - прием и регистрация Уполномоченным органом заявления и иных документов,
 - необходимых для предоставления муниципальной услуги; получение результата предоставления муниципальной услуги; получение сведений о ходе рассмотрения заявления;
 - осуществление оценки качества предоставления муниципальной услуги; досудебное (внесудебное) обжалование решений и действий (бездействия) Уполномоченного органа либо действия (бездействия) должностных лиц Уполномоченного органа, предоставляющего муниципальную услугу, либо муниципального служащего.

Порядок осуществления административных процедур (действий) в электронной форме

- 3.4. Исчерпывающий порядок осуществления административных процедур (действий) в электронной форме
- 3.4.1. Формирование заявления.
- Формирование заявления осуществляется посредством заполнения электронной формы заявления на ЕПГУ без необходимости дополнительной подачи заявления в какой либо иной форме.
- Форматно логическая проверка сформированного заявления осуществляется после заполнения заявителем каждого из полей электронной формы заявления. При выявлении некорректно заполненного поля электронной формы заявления заявитель уведомляется о характере выявленной ошибки и порядке ее устранения посредством информационного сообщения непосредственно в электронной форме заявления.
- При формировании заявления заявителем обеспечивается:
- а) возможность копирования и сохранения заявления и иных документов, указанных в пункте 2. настоящего Административного регламента, необходимых для предоставления муниципальной услуги;
 - б) возможность печати на бумажном носителе копии электронной формы заявления;
 - в) сохранение ранее введенных в электронную форму заявления значений в любой момент по желанию пользователя, в том числе при возникновении ошибок ввода и возврате для повторного ввода значений в электронную форму заявления;
 - г) заполнение полей электронной формы заявления до начала ввода сведений заявителем с использованием сведений, размещенных в ЕСИА, и сведений, опубликованных на ЕПГУ, в части, касающейся сведений, отсутствующих в ЕСИА;
 - д) возможность вернуться на любой из этапов заполнения электронной формы заявления без потери ранее введенной информации;
 - е) возможность доступа заявителя на ЕПГУ к ранее поданным им заявлениям в течение не менее одного года, а также частично сформированных заявлений в течение не менее 3 месяцев.

Сформированное и подписанное заявление и иные документы, необходимые для предоставления муниципальной услуги, направляются в Уполномоченный орган посредством ЕПГУ.

3.4.2. Уполномоченный орган обеспечивает в сроки, указанные в пунктах 2.21. и 2.22. настоящего Административного регламента

- а) прием документов, необходимых для предоставления муниципальной услуги, и направление заявителю электронного сообщения о поступлении заявления;
 - б) регистрацию заявления и направление Заявителю уведомления о регистрации заявления либо об отказе в приеме документов, необходимых для предоставления муниципальной услуги.
- 3.4.3. Электронное заявление становится доступным для должностного лица Уполномоченного органа, ответственного за прием и регистрацию заявления (далее – ответственный должностное лицо), в государственной информационной системе, используемой Уполномоченным органом для предоставления муниципальной услуги (далее – ГИС). Ответственное должностное лицо:
- проверяет наличие электронных заявлений, поступивших с ЕПГУ, с периодом не реже 2 (двух) раз в день;
 - рассматривает поступившие заявления и приложенные образцы документов (документы);
 - производит действия в соответствии с пунктом 3. настоящего Административного регламента.
- 3.4.4. Заявителю в качестве результата предоставления муниципальной услуги обеспечивается возможность получения документа:
- в форме электронного документа, подписанного УКЭП уполномоченного должностного лица Уполномоченного органа, направленного заявителю в личный кабинет на ЕПГУ; в виде бумажного документа, подтверждающего содержание электронного документа, который заявитель получает при личном обращении в МФЦ.
- 3.4.5. Получение информации о ходе рассмотрения заявления и о результате предоставления муниципальной услуги производится в личном кабинете на ЕПГУ, при условии авторизации. Заявитель имеет возможность просматривать статус электронного заявления, а также информацию о дальнейших действиях в личном кабинете по собственной инициативе, в любое время.

При предоставлении муниципальной услуги в электронной форме заявителю направляется:

- а) уведомление о приеме и регистрации заявления и иных документов, необходимых для предоставления муниципальной услуги, содержащее сведения о факте приема заявления и документов, необходимых для предоставления муниципальной услуги, и начале процедуры предоставления муниципальной услуги, а также сведения о дате и времени окончания предоставления муниципальной услуги либо мотивированный отказ в приеме документов, необходимых для предоставления муниципальной услуги;
- б) уведомление о результатах рассмотрения документов, необходимых для предоставления муниципальной услуги, содержащее сведения о принятии положительного решения о предоставлении муниципальной услуги и возможности получить результат предоставления муниципальной услуги либо мотивированный отказ в предоставлении муниципальной услуги.

3.5. Оценка качества предоставления муниципальной услуги.

Оценка качества предоставления муниципальной услуги осуществляется в соответствии с Правилами оценки гражданами эффективности деятельности руководителей территориальных органов федеральных органов исполнительной власти (их структурных подразделений) с учетом качества предоставления ими государственных услуг, а также применения результатов указанной оценки как основания для принятия решений о досрочном прекращении исполнения соответствующими руководителями своих должностных обязанностей, утвержденными постановлением Правительства Российской Федерации от 12 декабря 2012 года № 1284 «Об оценке гражданами эффективности деятельности руководителей территориальных органов федеральных органов исполнительной власти (их структурных подразделений) и территориальных органов государственных внебюджетных фондов (их региональных отделений) с учетом качества предоставления государственных услуг; руководителей многофункциональных центров предоставления государственных и муниципальных услуг с учетом качества организации предоставления государственных и муниципальных услуг, а также о применении результатов указанной оценки как основания для принятия решений о досрочном прекращении исполнения соответствующими руководителями своих должностных обязанностей».

3.6. Заявителю обеспечивается возможность направления жалобы на решения, действия или бездействие Уполномоченного органа, должностного лица Уполномоченного органа либо муниципального служащего в соответствии со статьей 11.2 Федерального закона от 27 июля 2010 г. № 210 ФЗ «Об организации предоставления государственных и муниципальных услуг» (далее – Федеральный закон ФЗ и в порядке, установленном постановлением Правительства Российской Федерации от 20 ноября 2012 года № 1198 «О федеральной государственной информационной системе, обеспечивающей процесс досудебного, (внесудебного) обжалования решений и действий (бездействия), совершенных при предоставлении государственных и муниципальных услуг».

Перечень вариантов предоставления муниципальной услуги

- 3.7. Предоставление муниципальной услуги включает в себя следующие варианты:
- 1) постановка на учет гражданина в целях бесплатного предоставления земельного участка;
 - 2) отказ в предоставлении услуги.

Профиллирование заявителя

3.8. Вариант предоставления муниципальной услуги определяется на основании ответов на вопросы анкеты Заявителя посредством ЕПГУ.

Перечень признаков Заявителей (принадлежащих им объектов), а также комбинации значений признаков, каждая из которых соответствует одному варианту предоставления муниципальной услуги приведены в Приложении № 1 к настоящему Административному регламенту.

В случае, если Уполномоченный орган подключен к указанной системе.

Порядок исправления допущенных опечаток и ошибок в выданных в результате предоставления муниципальной услуги документах

3.9. В случае выявления опечаток и ошибок Заявитель вправе обратиться в Уполномоченный орган с заявлением об исправлении допущенных опечаток и (или) ошибок в выданных в результате предоставления муниципальной услуги документах в соответствии с Приложением № 7 настоящего Административного регламента (далее – заявление по форме Приложения № 7) и приложением документов, указанных в пункте настоящего Административного регламента.

3.10. Исправление допущенных опечаток и ошибок в выданных в результате предоставления муниципальной услуги документах осуществляется в следующем порядке:

- 1) Заявитель при обнаружении опечаток и ошибок в документах, выданных в результате предоставления муниципальной услуги, обращается лично в Уполномоченный орган с заявлением по форме Приложения № 7.
 - 2) Уполномоченный орган при получении заявления по форме Приложения № 7 рассматривает необходимость внесения соответствующих изменений в документы, являющиеся результатом предоставления муниципальной услуги;
 - 3) Уполномоченный орган обеспечивает устранение опечаток и ошибок в документах, являющихся результатом предоставления муниципальной услуги.
- Срок устранения опечаток и ошибок не должен превышать 3 (трех) рабочих дней с даты регистрации заявления по форме Приложения № 7.

IV. Формы контроля за исполнением административного регламента

Порядок осуществления текущего контроля за соблюдением и исполнением ответственными должностными лицами положений регламента и иных нормативных правовых актов, устанавливающих требования к предоставлению муниципальной услуги, а также принятием ими решений

4.1. Текущий контроль за соблюдением и исполнением настоящего Административного регламента, иных нормативных правовых актов, устанавливающих требования к предоставлению муниципальной услуги, осуществляется на постоянной основе должностными лицами Уполномоченного органа, уполномоченными на осуществление контроля за предоставлением муниципальной услуги.

Для текущего контроля используются сведения служебной корреспонденции, устная и письменная информация специалистов и должностных лиц Уполномоченного органа.

Текущий контроль осуществляется путем проведения проверок:

- решений о предоставлении (об отказе в предоставлении) муниципальной услуги;
- выявления и устранения нарушений прав граждан;
- рассмотрения, принятия решений и подготовки ответов на обращения граждан, содержащие жалобы на решения, действия (бездействие) должностных лиц.

Порядок и периодичность осуществления плановых и внеплановых проверок полноты и качества предоставления муниципальной услуги, в том числе порядок и формы контроля за полнотой и качеством предоставления муниципальной услуги

4.2. Контроль за полнотой и качеством предоставления муниципальной услуги включает в себя проведение плановых и внеплановых проверок.

4.3. Плановые проверки осуществляются на основании годовых планов работы Уполномоченного органа, утверждаемых руководителем Уполномоченного органа. При плановой проверке полноты и качества предоставления муниципальной услуги контролю подлежат:

- соблюдение сроков предоставления муниципальной услуги;
 - соблюдение положений настоящего Административного регламента;
 - правильность и обоснованность принятого решения об отказе в предоставлении муниципальной услуги.
- Основанием для проведения внеплановых проверок являются:
- получение от государственных органов, органов местного самоуправления информации о предполагаемых или выявленных нарушениях нормативных правовых актов Российской Федерации, нормативных правовых актов Красноярского края и нормативных правовых актов органов местного самоуправления Ермаковского района, обращения граждан и юридических лиц на нарушения законодательства, в том числе на качество предоставления муниципальной услуги.

Ответственность должностных лиц органа, предоставляющего муниципальную услугу, за решения и действия (бездействие), принимаемые (осуществляемые) ими в ходе предоставления муниципальной услуги

4.4. По результатам проведенных проверок в случае выявления нарушений положений настоящего Административного регламента, нормативных правовых актов Красноярского края и нормативных правовых актов органов местного самоуправления Ермаковского района осуществляется привлечение виновных лиц к ответственности в соответствии с законодательством Российской Федерации.

Персональная ответственность должностных лиц за правильность и своевременность принятия решения о предоставлении (об отказе в предоставлении) муниципальной услуги закрепляется в их должностных регламентах в соответствии с требованиями законодательства.

Требования к порядку и формам контроля за предоставлением муниципальной услуги, в том числе со стороны граждан, их объединений и организаций

4.5. Граждане, их объединения и организации имеют право осуществлять контроль за предоставлением муниципальной услуги путем получения информации о ходе предоставления муниципальной услуги, в том числе о сроках завершения административных процедур (действий).

Граждане, их объединения и организации также имеют право: направлять замечания и предложения по улучшению доступности и качества предоставления муниципальной услуги; вносить предложения о мерах по устранению нарушений настоящего Административного регламента.

4.6. Должностные лица Уполномоченного органа принимают меры к прекращению допущенных нарушений, устраняют причины и условия, способствующие совершению нарушений.

Информация о результатах рассмотрения замечаний и предложений граждан, их объединений и организаций доводится до сведения лиц, направивших эти замечания и предложения.

V. Досудебный (внесудебный) порядок обжалования решений и действий (бездействия) органа, предоставляющего муниципальную услугу, МФЦ, организаций, указанных в части 1.1 статьи 16 Федерального закона № 210 ФЗ, а также их должностных лиц, государственных или муниципальных служащих, работников

5.1. Заявитель имеет право на обжалование решения и (или) действий (бездействия) Уполномоченного органа, должностных лиц Уполномоченного органа, муниципальных служащих, МФЦ работника МФЦ, организаций, указанных в части 1.1 статьи 16 Федерального закона № 210 ФЗ, и их работников при предоставлении муниципальной услуги в досудебном (внесудебном) порядке (далее – жалоба).

Органы местного самоуправления, организации и уполномоченные на рассмотрение жалобы лица, которым может быть направлена жалоба заявителя в досудебном (внесудебном) порядке

5.2. В досудебном (внесудебном) порядке заявитель (представитель) вправе обратиться с жалобой в письменной форме на бумажном носителе или в электронной форме:

- в Уполномоченный орган на решение и (или) действия (бездействие) должностного лица, руководителя структурного подразделения Уполномоченного органа, на решение и действия (бездействие) Уполномоченного органа, руководителя Уполномоченного органа;
- в вышестоящий орган на решение и (или) действия (бездействие) должностного лица, руководителя структурного подразделения Уполномоченного органа;
- к руководителю МФЦ, организации, указанной в части 1.1 статьи 16 Федерального закона № 210 ФЗ, на решения и действия (бездействие) работника МФЦ, организации, указанной в части 1.1 статьи 16 Федерального закона № 210 ФЗ к учредителю МФЦ, организации, указанной в части 1.1 статьи 16 Федерального закона № 210 ФЗ на решение и действия (бездействие) МФЦ, организации, указанной в части 1.1 статьи 16 Федерального закона № 210 ФЗ;

В Уполномоченном органе, МФЦ организации, указанной в части 1.1 статьи 16 Федерального закона № 210 ФЗ у учредителя МФЦ, организации, указанной в части 1.1 статьи 16 Федерального закона № 210 ФЗ определяются уполномоченные на рассмотрение жалоб должностные лица.

Способы информирования заявителей о порядке подачи и рассмотрения жалобы, в том числе с использованием Единого портала государственных и муниципальных услуг (функций)

5.3. Информация о порядке подачи и рассмотрения жалобы размещается на информационных стендах в местах предоставления муниципальной услуги, на сайте Уполномоченного органа, ЕПГУ, а также предоставляется в устной форме по телефону и (или) на личном приеме либо в письменной форме почтовым отправлением по адресу, указанному заявителем (представителем).

Перечень нормативных правовых актов, регулирующих порядок досудебного (внесудебного) обжалования действий (бездействия) и (или) решений, принятых (осуществленных) в ходе предоставления муниципальной услуги

5.4. Порядок досудебного (внесудебного) обжалования решений и действий (бездействия) Уполномоченного органа, предоставляющего муниципальную услугу, а также его должностных лиц регулируется Федеральным законом № 210 ФЗ; постановлением Правительства Российской Федерации от 20 ноября 2012 г. № 1198 «О федеральной государственной информационной системе, обеспечивающей процесс досудебного (внесудебного) обжалования решений и действий (бездействия), совершенных при предоставлении государственных и муниципальных услуг».

VI. Особенности выполнения административных процедур (действий) в многофункциональных центрах предоставления государственных и муниципальных услуг**Исчерпывающий перечень административных процедур (действий) при предоставлении муниципальной услуги, выполняемых МФЦ**

6.1. МФЦ осуществляет:

- информирование Заявителей о порядке предоставления муниципальной услуги в МФЦ, по иным вопросам, связанным с предоставлением муниципальной услуги, а также консультирование заявителей о порядке предоставления муниципальной услуги в МФЦ выдачу заявителю результата предоставления муниципальной услуги, на бумажном носителе, подтверждающих содержание электронных документов, направленных в МФЦ по результатам предоставления муниципальной услуги, а также выдача документов, включая составление на бумажном носителе и заверение выписок из информационных систем органов, предоставляющих муниципальных услуг; иные процедуры и действия, предусмотренные Федеральным законом № 210 ФЗ.

В соответствии с частью 1.1 статьи 16 Федерального закона № 210 ФЗ для реализации своих функций МФЦ вправе привлекать иные организации.

Информирование заявителей

6.2. Информирование заявителя МФЦ осуществляется следующими способами:

а) посредством привлечения средств массовой информации, а также путем размещения информации на официальных сайтах и информационных стендах МФЦ
б) при обращении заявителя в МФЦ лично, по телефону, посредством почтовых отправлений, либо по электронной почте.

При личном обращении работник МФЦ подробно информирует заявителей по интересующим их вопросам в вежливой корректной форме с использованием официально делового стиля речи. Рекомендуемое время предоставления консультации не более 15 минут, время ожидания в очереди в секторе информирования для получения информации о государственных муниципальных услугах не может превышать 15 минут.

Ответ на телефонный звонок должен начинаться с информации о наименовании организации, фамилии, имени, отчестве и должности работника МФЦ, принявшего телефонный звонок. Индивидуальное устное консультирование при обращении заявителя по телефону работник МФЦ осуществляет не более 10 минут. В случае если для подготовки ответа требуется более продолжительное время, работник МФЦ, осуществляющий индивидуальное устное консультирование по телефону, может предложить заявителю:

- изложить обращение в письменной форме (ответ направляется Заявителю в соответствии со способом, указанным в обращении);
- назначить другое время для консультаций.

При консультировании по письменным обращениям заявителей ответ направляется в письменном виде в срок не позднее 30 календарных дней с момента регистрации обращения в форме электронного документа по адресу электронной почты, указанному в обращении, поступившем в многофункциональный центр в форме электронного документа, и в письменной форме по почтовому адресу, указанному в обращении, поступившем в МФЦ в письменной форме.

Выдача заявителю результата предоставления муниципальной услуги

6.3. При наличии в заявлении о предоставлении муниципальной услуги указания о выдаче результатов оказания услуги через многофункциональный центр, Уполномоченный орган передает документы в МФЦ для последующей выдачи заявителю (представителю) способом, согласно заключенному Соглашению о взаимодействии.

Порядок и сроки передачи Уполномоченным органом таких документов в МФЦ определяются Соглашением о взаимодействии.

6.4. Прием заявителей для выдачи документов, являющихся результатом муниципальной услуги, в порядке очередности при получении номерного талона из терминала электронной очереди, соответствующего цели обращения, либо по предварительной записи.

Работник МФЦ осуществляет следующие действия:

- устанавливает личность заявителя на основании документа, удостоверяющего личность в соответствии с законодательством Российской Федерации; проверяет полномочия представителя заявителя (в случае обращения представителя заявителя);

- определяет статус исполнения заявления заявителя в ГИС;
- распечатывает результат предоставления муниципальной услуги в виде экземпляра электронного документа на бумажном носителе и заверяет его с использованием печати МФЦ (в предусмотренных нормативными правовыми актами Российской Федерации случаях печати с изображением Государственного герба Российской Федерации);

- заверяет экземпляр электронного документа на бумажном носителе с использованием печати МФЦ (в предусмотренных нормативными правовыми актами Российской Федерации случаях печати с изображением Государственного герба Российской Федерации);

- выдает документы заявителю, при необходимости запрашивает у заявителя подписи за каждый выданный документ; запрашивает согласие заявителя на участие в sms опросе для оценки качества предоставленных услуг МФЦ.

Приложение № 1
к Административному регламенту
по предоставлению муниципальной услуги
«Постановка граждан на учет
в качестве лиц, имеющих право
на предоставление земельных участков
в собственность бесплатно»

Признаки, определяющие вариант предоставления муниципальной услуги

№ п/п	Наименование показателя	Значения критерия
1	2	3
	Кто обращается за услугой?	Заявитель. Представитель.
	Какое основания для получения земельного участка в собственность бесплатно?	Наличие в семье трех или более детей. Иные основания, предусмотренные федеральным законом или законом субъекта Российской Федерации.
	Фамилия, имя и отчество заявителя изменились?	Не изменились. Изменились.
	Выберите, что изменялось у заявителя.	Фамилия. Имя. Отчество.
	Укажите семейное положение заявителя.	В браке. В разводе. Вдова (вдовец). В браке никогда не состоял(а).
	Где зарегистрирован брак?	В Российской Федерации. За пределами Российской Федерации.
	Фамилия, имя и отчество супруга (супруги) изменились?	Не изменились. Изменились.

Выберите, что изменялось у супруга.	Фамилия. Имя. Отчество.
Где зарегистрировано расторжение брака?	В Российской Федерации. За пределами Российской Федерации.

Приложение № 2
к Административному регламенту
по предоставлению муниципальной услуги
«Постановка граждан на учет
в качестве лиц, имеющих право
на предоставление земельных участков
в собственность бесплатно»

**Форма решения
о постановке на учет гражданина
в целях бесплатного предоставления земельного участка****РЕШЕНИЕ
о постановке на учет гражданина в целях бесплатного предоставления
земельного участка**

от «___» _____ 20__ г. № _____

(наименование уполномоченного органа осуществляющего выдачу разрешения)

В соответствии с Законом субъекта Российской Федерации¹ от «___» _____ 20__ г. № _____, Федеральным законом от «___» _____ 20__ г. № _____, по результатам рассмотрения запроса от «___» _____ 20__ г. № _____ принято решение об учете гражданина² в целях бесплатного предоставления земельного участка в собственность.

Номер очереди: _____

Дополнительная информация: _____

Сведения о сертификате
электронной подписи

¹. Указываются реквизиты закона субъекта Российской Федерации, определяющего порядок постановки гражданина на учет в качестве лица, имеющего право на предоставление земельных участков в собственность бесплатно, федерального закона или закона субъекта Российской Федерации, которыми установлены права отдельных категорий граждан на получение земельного участка в собственность бесплатно.

². Указывается информация о гражданине, поставленном на учет в качестве лица, имеющего право на предоставление земельного участка в собственность бесплатно.

Приложение № 3
к Административному регламенту
по предоставлению муниципальной услуги
«Постановка граждан на учет
в качестве лиц, имеющих право
на предоставление земельных участков
в собственность бесплатно»

**Форма решения
об отказе в предоставлении услуги**

(наименование уполномоченного органа местного самоуправления)

Кому:

Контактные данные:

**РЕШЕНИЕ
об отказе в предоставлении услуги**

от «___» _____ 20__ г. № _____

По результатам рассмотрения заявления о предоставлении услуги «Постановка граждан на учет в качестве лиц, имеющих право на предоставление земельных участков в собственность бесплатно» от «___» _____ 20__ г. № _____ и приложенных к нему документов, на основании _____ органом, уполномоченным на предоставление услуги принято решение об отказе в предоставлении услуги, по следующим основаниям:

№ пункта административного регламента	Наименование основания для отказа в соответствии с единым стандартом	Разъяснение причин отказа в предоставлении услуги
	Несоответствие Заявителя установленному кругу лиц, имеющих право на получение услуги	Указываются основания такого вывода
	Документы (сведения), представленные Заявителем, противоречат документам (сведениям), полученным в рамках межведомственного взаимодействия	Указываются основания такого вывода
	Отсутствие у Заявителя и членов семьи места жительства на территории субъекта Российской Федерации	Указываются основания такого вывода
	Ранее было принято решение о бесплатном предоставлении в собственность земельного участка	Указываются основания такого вывода
	Иные основания для отказа, предусмотренные в соответствии с законом субъекта Российской Федерации.	Указываются основания такого вывода

Дополнительно информируем:

Вы вправе повторно обратиться заявлением о предоставлении услуги после устранения указанных нарушений.

Данный отказ может быть обжалован в досудебном порядке путем направления жалобы в орган, уполномоченный на предоставление услуги в «Постановка граждан на учет в качестве лиц, имеющих право на предоставление земельных участков в собственность бесплатно», а также в судебном порядке.

Сведения о сертификате
электронной подписи

Приложение № 4
к Административному регламенту
по предоставлению муниципальной услуги
«Постановка граждан на учет
в качестве лиц, имеющих право
на предоставление земельных участков
в собственность бесплатно»

Форма заявления о предоставлении услуги

кому:

(наименование уполномоченного органа)

от кого:

(фамилия, имя, отчество (последнее - при наличии),

данные документа, удостоверяющего личность,
контактный телефон, адрес электронной почты,
адрес регистрации,
адрес фактического проживания уполномоченного лица)

(данные представителя заявителя)

Заявление
о постановке на учет в качестве лица, имеющего право на предоставление
земельных участков в собственность бесплатно

В соответствии с Законом субъекта Российской Федерации¹ от «___» _____ 20__ г. № _____,
Федеральным законом от «___» _____ 20__ г. № _____ прошу поставить меня на учет в це-
лях бесплатного предоставления земельного участка.

Приложение:
(документы, которые представил заявитель)

(подпись) / (фамилия и инициалы заявителя)

«___» _____ 20__ г.
(Дата)

¹ Указываются реквизиты закона субъекта Российской Федерации, определяющего порядок постановки
гражданина на учет в качестве лица, имеющего право на предоставление земельных участков в собствен-
ность бесплатно, федерального закона или закона субъекта Российской Федерации, которыми установ-
лены права отдельных категорий граждан на получение земельного участка в собственность бесплатно.

Приложение № 5
к Административному регламенту
по предоставлению муниципальной услуги
«Постановка граждан на учет
в качестве лиц, имеющих право
на предоставление земельных участков
в собственность бесплатно»

**Форма решения
об отказе в приеме документов**

(наименование уполномоченного органа местного самоуправления)

Кому:

РЕШЕНИЕ
об отказе в приеме документов, необходимых для предоставления услуги

от «___» _____ 20__ г. № _____

По результатам рассмотрения заявления о предоставлении услуги «Постановка граждан на учет в каче-
стве лиц, имеющих право на предоставление земельных участков в собственность бесплатно» от «___» _____

_____ 20__ г. № _____ и приложенных к нему документов принято решение об отказе в приеме
документов, необходимых для предоставления услуги по следующим основаниям:

№ пункта административного регламента	Наименование основания для отказа в соответствии с единым стандартом	Разъяснение причин отказа в предоставлении услуги
1	2	3
	Представление неполного комплекта документов	Указывается исчерпывающий перечень документов, непредставленных заявителем
	Представленные документы утратили силу на момент обращения за услугой	Указывается исчерпывающий перечень документов, утративших силу
	Представленные документы содержат подчистки и исправления текста, не заверенные в порядке, установленном законодательством Российской Федерации	Указывается исчерпывающий перечень документов, содержащих подчистки и исправления

	Представленные в электронной форме документы содержат повреждения, наличие которых не позволяет в полном объеме использовать информацию и сведения, содержащиеся в документах для предоставления услуги	Указывается исчерпывающий перечень документов, содержащих повреждения
	Несоблюдение установленных статьей 11 Федерального закона от 6 апреля 2011 года № 63 ФЗ «Об электронной подписи» условий признания действительности, усиленной квалифицированной электронной подписи	Указываются основания такого вывода
	Подача запроса о предоставлении услуги и документов, необходимых для предоставления услуги, в электронной форме с нарушением установленных требований	Указываются основания такого вывода
	Неполное заполнение полей в форме заявления, в том числе в интерактивной форме заявления на ЕПГУ	Указываются основания такого вывода
	Заявление подано лицом, не имеющим полномочий представлять интересы заявителя	Указываются основания такого вывода

Дополнительно информируем: _____.

Вы вправе повторно обратиться с заявлением о предоставлении услуги после устранения указанных нарушений. Данный отказ может быть обжалован в досудебном порядке путем направления жалобы в орган, уполномоченный на предоставление услуги в _____, а также в судебном порядке.

Приложение № 6
к Административному регламенту
по предоставлению муниципальной услуги
«Постановка граждан на учет
в качестве лиц, имеющих право
на предоставление земельных участков
в собственность бесплатно»

Состав, последовательность и сроки выполнения административных процедур (действий) при предоставлении муниципальной услуги

Основание для начала административной процедуры	Содержание административных действий	Срок выполнения административных действий	Должностное лицо, ответственное за выполнение административного действия	Место выполнения административного действия / используемая информационная система	Критерии принятия решения	Результат административного действия, способ фиксации
1	2	3	4	5	6	7
1. Проверка документов и регистрация заявления						
Поступление заявления и документов для предоставления муниципальной услуги в Уполномоченный орган	Прием и проверка комплектности документов на наличие/отсутствие оснований для отказа в приеме документов, предусмотренных пунктом 2.1. Административного регламента	1 рабочий день	Уполномоченного органа, ответственного за предоставление муниципальной услуги	Уполномоченный орган / ГИС		регистрация заявления и документов в ГИС (присвоение номера и датирование); назначение должностного лица, ответственного за предоставление муниципальной услуги, и передача ему документов
	В случае выявления оснований для отказа в приеме документов, направление заявителю в электронной форме в личный кабинет на ЕПГУ решения об отказе в приеме документов, необходимых для предоставления муниципальной услуги	1 рабочий день				
	В случае непредставления в течение указанного срока необходимых документов (сведений из документов), не исправления выявленных нарушений, формирование и направление заявителю в электронной форме в личный кабинет на ЕПГУ уведомления об отказе в приеме документов, необходимых для предоставления муниципальной услуги, с указанием причин отказа	1 рабочий день				
	В случае отсутствия оснований для отказа в приеме документов, предусмотренных пунктом 2.1 Административного регламента, регистрация заявления в электронной базе данных по учету документов	1 рабочий день	должностное лицо Уполномоченного органа, ответственное за регистрацию корреспонденции	Уполномоченный орган / ГИС		
	Проверка заявления и документов представленных для получения муниципальной услуги		должностное лицо Уполномоченного органа, ответственное за предоставление муниципальной услуги	Уполномоченный орган / ГИС		Направленное заявителю электронное сообщение о приеме заявления к рассмотрению либо отказа в приеме заявления к рассмотрению
	Направление заявителю электронного сообщения о приеме заявления к рассмотрению либо отказа в приеме заявления к рассмотрению с обоснованием отказа				Наличие / отсутствие оснований для отказа в приеме документов, предусмотренных пунктом Административного регламента	
2. Получение сведений посредством СМЭВ						
пакет зарегистрированных документов, поступивших должностному лицу, ответственному за предоставление муниципальной услуги	направление межведомственных запросов в органы и организации, указанные в пункте 2.3 Административного регламента	в день регистрации заявления и документов	должностное лицо Уполномоченного органа, ответственное за предоставление муниципальной услуги	Уполномоченный орган / ГИС / СМЭВ	отсутствие документов, необходимых для предоставления муниципальной услуги, находящихся в распоряжении государственных органов (организаций)	направление межведомственного запроса в органы (организации), предоставляющие документы (сведения), предусмотренные пунктами 2.1 Административного регламента, в том числе с использованием СМЭВ
	получение ответов на межведомственные запросы, формирование полного комплекта документов	5 рабочих дней со дня направления межведомственного запроса в орган или организацию, предоставляющие документ и информацию, если иные сроки не предусмотрены законодательством РФ и субъекта РФ	должностное лицо Уполномоченного органа, ответственное за предоставление муниципальной услуги	Уполномоченный орган / ГИС / СМЭВ		получение документов (сведений), необходимых для предоставления муниципальной услуги

3. Рассмотрение документов и сведений						
Пакет зарегистрированных документов, поступивших должностному лицу, ответственному за предоставление муниципальной услуги	Проведение соответствия документов и сведений требованиям нормативных правовых актов предоставления муниципальной услуги	В день получения межведомственных запросов	должностное лицо Уполномоченного органа, ответственное за предоставление муниципальной услуги	Уполномоченный орган) / ГИС	основания отказа в предоставлении муниципальной услуги, предусмотренные пунктом 2.1 Административного регламента	проект результата предоставления муниципальной услуги по формам, приведенным в Приложениях № к Административному регламенту
4. Принятие решения						
проект результата предоставления муниципальной услуги по формам согласно Приложениям № 4 к Административному регламенту	Принятие решения о предоставлении муниципальной услуги или об отказе в предоставлении муниципальной услуги. Формирование решения о предоставлении муниципальной услуги или об отказе в предоставлении муниципальной услуги.	10 рабочих дней	должностное лицо Уполномоченного органа, ответственное за предоставление муниципальной услуги; Руководитель Уполномоченного органа) или иное уполномоченное им лицо	Уполномоченный орган) / ГИС		Результат предоставления муниципальной услуги по формам, приведенным в Приложениях № к Административному регламенту, подписанный усиленной квалифицированной подписью руководителем Уполномоченного органа или иного уполномоченного им лица
5. Выдача результата						
формирование и регистрация результата муниципальной услуги, указанного в пункте 2.5 Административного регламента, в форме электронного документа в ГИС	Регистрация результата предоставления муниципальной услуги	после окончания процедуры принятия решения (в общий срок предоставления муниципальной услуги не включается)	должностное лицо Уполномоченного органа, ответственное за предоставление муниципальной услуги	Уполномоченный орган) / ГИС		Внесение сведений о конечном результате предоставления муниципальной услуги
	Направление в многофункциональный центр результата муниципальной услуги, указанного в пункте 2.5 Административного регламента, в форме электронного документа, подписанного усиленной квалифицированной электронной подписью уполномоченного должностного лица Уполномоченного органа	в сроки, установленные соглашением о взаимодействии между Уполномоченным органом и многофункциональным центром	должностное лицо Уполномоченного органа, ответственное за предоставление муниципальной услуги	Уполномоченный орган) / АИС / МФЦ	Указание заявителем в Запросе способа выдачи результата муниципальной услуги в многофункциональном центре, а также подача Запроса через многофункциональный центр	выдача результата муниципальной услуги заявителю в форме бумажного документа, подтверждающего содержание электронного документа, заверенного печатью многофункционального центра; внесение сведений в ГИС о выдаче результата муниципальной услуги
	Направление заявителю результата предоставления муниципальной услуги в личный кабинет на ЕПГУ	В день регистрации результата предоставления муниципальной услуги	должностное лицо Уполномоченного органа, ответственное за предоставление муниципальной услуги	ГИС		Результат муниципальной услуги, направленный заявителю на личный кабинет на ЕПГУ
6. Внесение результата муниципальной услуги в реестр решений						
Формирование и регистрация результата муниципальной услуги, указанного в пункте 2.5 Административного регламента, в форме электронного документа в ГИС	Внесение сведений о результате предоставления муниципальной услуги, указанном в пункте 2.5 Административного регламента, в реестр решений	1 рабочий день	должностное лицо Уполномоченного органа, ответственное за предоставление муниципальной услуги	ГИС		Результат предоставления муниципальной услуги, указанный в пункте 2.5 Административного регламента внесен в реестр

Приложение № 7
к Административному регламенту
по предоставлению муниципальной услуги
«Постановка граждан на учет
в качестве лиц, имеющих право
на предоставление земельных участков
в собственность бесплатно»

**Форма заявления
об исправлении допущенных опечаток
и (или) ошибок в выданных в результате
предоставления муниципальной услуги документах**

кому:

(наименование уполномоченного органа)
от кого:

(полное наименование, ИНН,
ОГРН юридического лица, ИП)

(контактный телефон, электронная почта,
почтовый адрес)

(фамилия, имя, отчество (последнее - при наличии),
данные документа, удостоверяющего личность,
контактный телефон, адрес электронной почты,
адрес регистрации,
адрес фактического проживания уполномоченного лица)

(данные представителя заявителя)

ЗАЯВЛЕНИЕ

об исправлении допущенных опечаток и (или) ошибок в выданных
в результате предоставления государственной услуги документах

Прошу исправить опечатку и (или) ошибку в _____

(указываются реквизиты и название документа, выданного уполномоченным органом
в результате предоставления государственной услуги)

Приложение (при наличии): _____
(прилагаются материалы, обосновывающие наличие опечатки и (или) ошибки)

Подпись заявителя: _____

« ____ » _____ 20 ____ г.
(Дата)

Администрация Ермаковского района

ПОСТАНОВЛЕНИЕ

«19» мая 2023 года

№ 330-п

Об утверждении Административного регламента предоставления муниципальной услуги «Предоставление в собственность, аренду, постоянное (бессрочное) пользование, безвозмездное пользование земельного участка, находящегося в муниципальной собственности, без проведения торгов»

В соответствии с Федеральным законом от 06.10.2003 г. № 131-ФЗ «Об общих принципах организации местного самоуправления в Российской Федерации», Федеральным законом от 27.07.2010 г. № 210-ФЗ «Об организации предоставления государственных и муниципальных услуг», градостроительным кодексом Российской Федерации, постановлением Правительства Российской Федерации от 20.07.2021 г. № 1228 «Об утверждении Правил разработки и утверждения административных регламентов предоставления государственных услуг, о внесении изменений в некоторые акты Правительства Российской Федерации и признании утратившими силу некоторых актов и отдельных положений актов Правительства Российской Федерации», распоряжением Правительства Российской Федерации от 17.12.2009 г. № 1993-р «Об утверждении сводного перечня первоочередных государственных и муниципальных услуг, предоставляемых в электронном виде», распоряжением Правительства Красноярского края № 167-р от 15.03.2023 г., руководствуясь Уставом Ермаковского района Красноярского края, **ПОСТАНОВЛЯЮ:**

1. Утвердить Административный регламент предоставления муниципальной услуги «Предоставление в собственность, аренду, постоянное (бессрочное) пользование, безвозмездное пользование земельного

участка, находящегося в муниципальной собственности, без проведения торгов» согласно приложению к настоящему постановлению.

2. Признать утратившим силу постановление администрации Ермаковского района от 28.06.2012 г. № 360-п «Об утверждении административного регламента», 22.06.2011 г. № 359-п «Об утверждении административного регламента», 22.06.2011 г. № 365-п «Об утверждении административного регламента», 22.06.2011 г. № 366-п «Об утверждении административного регламента», 22.06.2011 г. № 364-п «Об утверждении административного регламента».

3. Контроль за исполнением настоящего постановления возложить на заместителя главы администрации района – начальника отдела земельных и имущественных отношений Сунцова Ф.Н.

4. Постановление вступает в силу после его официального опубликования (обнародования).

Глава района

М.А. Виговский

Приложение
к постановлению администрации
Ермаковского района
от «19» мая 2023 г. № 330-п

**Типовой Административный регламент
предоставления муниципальной услуги
«Предоставление в собственность, аренду, постоянное (бессрочное)
пользование, безвозмездное пользование земельного участка,
находящегося в муниципальной собственности, без проведения торгов»
на территории муниципального образования «Ермаковский район»**

I. Общие положения

Предмет регулирования Административного регламента

1.1. Административный регламент предоставления муниципальной услуги «Предоставление в собственность, аренду, постоянное (бессрочное) пользование, безвозмездное пользование земельного участка, находящегося в муниципальной собственности, без проведения торгов» разработан в целях повышения качества и доступности предоставления муниципальной услуги, определяет стандарт, сроки и последовательность действий (административных процедур) при осуществлении полномочий по предоставлению в собственность, аренду, постоянное (бессрочное) пользование, безвозмездное пользование земельного участка, находящегося муниципальной собственности, без проведения торгов в Ермаковском районе Красноярского края.

Возможные цели обращения:

- предоставление земельного участка, находящегося в государственной или муниципальной собственности, в собственность за плату без проведения торгов;
- предоставление земельного участка, находящегося в государственной или муниципальной собственности, в аренду без проведения торгов;
- предоставление земельного участка, находящегося в государственной или муниципальной собственности, в постоянное бессрочное пользование;
- предоставление земельного участка, находящегося в государственной или муниципальной собственности, в безвозмездное пользование

Настоящий Административный регламент не применяется при предоставлении земельного участка, находящегося в государственной или муниципальной собственности, без проведения торгов в случаях, указанных в статье 39.5, в пункте 7 статьи 39.14 Земельного кодекса Российской Федерации, в случаях предоставления земельного участка, в целях, указанных в пункте 1 статьи 39.18 Земельного кодекса Российской Федерации, а также в случаях, если требуется образование земельного участка или уточнение его границ в соответствии с Федеральным законом от 13 июля 2015 г. № 218-ФЗ «О государственной регистрации недвижимости».

Круг Заявителей

1.2. Заявителями на получение муниципальной услуги являются (далее при совместном упоминании - Заявители) являются физические лица, юридические лица и индивидуальные предприниматели.

1.3. Интересы заявителей, указанных в пункте 1.2 настоящего Административного регламента, могут представлять лица, обладающие соответствующими полномочиями (далее – представитель).

Требования предоставления заявителю муниципальной услуги в соответствии с вариантом предоставления муниципальной услуги, соответствующим признакам заявителя, определенным в результате анкетирования, проводимого органом, предоставляющим услугу (далее - профилирование), а также результата, за предоставлением которого обратился заявитель

1.4. Муниципальная услуга должна быть предоставлена Заявителю в соответствии с вариантом предоставления муниципальной услуги (далее – вариант).

1.5. Вариант, в соответствии с которым заявителю будет предоставлена муниципальная услуга, определяется в соответствии с настоящим Административным регламентом, исходя из признаков Заявителя (принадлежащего ему объекта) и показателей таких признаков (перечень признаков Заявителя (принадлежащих им объектов), а также комбинации значений признаков, каждая из которых соответствует одному варианту предоставления муниципальной услуги приведен в Приложении № 1 к настоящему Административному регламенту.

II. Стандарт предоставления муниципальной услуги Наименование муниципальной услуги

2.1. Муниципальная услуга «Предоставление в собственность, аренду, постоянное (бессрочное) пользование, безвозмездное пользование земельного участка, находящегося в муниципальной собственности, без проведения торгов».

Наименование органа государственной власти, органа местного самоуправления (организации), предоставляющего муниципальную услугу

2.2. Муниципальная услуга предоставляется Уполномоченным органом – администрацией Ермаковского района.

2.3. В предоставлении муниципальной услуги принимают участие: администрация Ермаковского района (отдел земельных и имущественных отношений).

При предоставлении муниципальной услуги Уполномоченный орган взаимодействует с:

2.3.1. Федеральной налоговой службой в части получения сведений из Единого государственного реестра юридических лиц, сведений из Единого государственного реестра индивидуальных предпринимателей;

2.3.2. Федеральной службой государственной регистрации, кадастра и картографии в части получения сведений из Единого государственного реестра недвижимости;

2.3.3. Иными органами государственной власти, органами государственной власти, органами местного самоуправления, уполномоченными на предоставление документов, указанных в пункте 2.12 настоящего Административного регламента.

2.4. В предоставлении муниципальной услуги могут принимать участие многофункциональные центры предоставления государственных и муниципальных услуг (далее – МФЦ) при наличии соответствующего соглашения о взаимодействии между МФЦ и Уполномоченным органом, заключенным в соответствии с постановлением Правительства Российской Федерации от 27 сентября 2011 г. № 797 (далее – Соглашение о взаимодействии).

МФЦ, в которых подается заявление о предоставлении муниципальной услуги, не могут принять решение об отказе в приеме заявления и документов и (или) информации, необходимых для ее предоставления.

Результат предоставления муниципальной услуги

2.5. В соответствии с вариантами, приведенными в пункте 3.7 настоящего Административного регламента, результатом предоставления муниципальной услуги являются:

2.5.1. проект договора купли-продажи земельного участка, находящегося в государственной или муниципальной собственности, без проведения торгов по форме согласно Приложению № 2 к настоящему Административному регламенту;

2.5.2. проект договора аренды земельного участка, находящегося в государственной или муниципальной собственности, без проведения торгов по форме согласно Приложению № 3 к настоящему Административному регламенту;

2.5.3. проект договора безвозмездного пользования земельным участком, находящегося в государственной или муниципальной собственности, по форме согласно Приложению № 4 к настоящему Административному регламенту;

2.5.4. решение о предоставлении земельного участка, находящегося в государственной или муниципальной собственности, в постоянное (бессрочное) пользование по форме согласно Приложению № 5 к настоящему Административному регламенту;

2.5.5. решение об отказе в предоставлении услуги по форме согласно Приложению № 6 к настоящему Административному регламенту.

2.6. Документом, содержащим решение о предоставлении муниципальной услуги, на основании которого Заявителю предоставляются результаты, указанные в пункте 2.5 настоящего Административного регламента, является правовой акт Уполномоченного органа, содержащий такие реквизиты, как номер и дата.

2.7. Результаты муниципальной услуги, указанные в пункте 2.5 настоящего Административного регламента, могут быть получены посредством федеральной государственной информационной системы «Единый портал государственных и муниципальных услуг (функций)» в форме электронного документа подписанного усиленной квалифицированной электронной подписью (далее соответственно – ЕПГУ, УКЭП) должностного лица, уполномоченного на принятие решения.

Срок предоставления муниципальной услуги

2.8. Срок предоставления муниципальной услуги определяется в соответствии с Земельным кодексом Российской Федерации.

Органом государственной власти субъекта Российской Федерации, органом местного самоуправления может быть предусмотрено оказание муниципальной услуги в иной срок, не превышающий установленный Земельным кодексом Российской Федерации.

Правовые основания для предоставления муниципальной услуги

2.9. Перечень нормативных правовых актов, регулирующих предоставление муниципальной услуги (с указанием их реквизитов и источников официального опубликования), информация о порядке досудебного (внесудебного) обжалования решений и действий (бездействия) органов, предоставляющих муниципальную услугу, а также их должностных лиц, государственных или муниципальных служащих, работников размещен на официальном сайте Уполномоченного органа, на ЕПГУ.

Исчерпывающий перечень документов, необходимых для предоставления муниципальной услуги

2.10. Для получения муниципальной услуги Заявитель представляет в Уполномоченный орган заявление о предоставлении муниципальной услуги по форме согласно Приложению № 7 к настоящему Административному регламенту одним из следующих способов по личному усмотрению:

2.10.1. в электронной форме посредством ЕПГУ.

а) в случае предоставления Заявления и прилагаемых к нему документов указанным способом Заявитель, прошедший процедуры регистрации, идентификации и аутентификации с использованием федеральной государственной информационной системы «Единая система идентификации и аутентификации в инфраструктуре, обеспечивающей информационно-технологическое взаимодействие информационных систем, используемых для предоставления государственных и муниципальных услуг в электронной форме» (далее – ЕСИА) или иных государственных информационных систем, если такие государственные информационные системы в установленном Правительством Российской Федерации порядке обеспечивают взаимодействие с ЕСИА, при условии совпадения сведений о физическом лице в указанных информационных системах, заполняет форму указанного Заявления с использованием интерактивной формы в электронном виде, без необходимости дополнительной подачи Заявления в какой либо иной форме.

б) Заявление направляется Заявителем вместе с прикрепленными электронными документами, указанными в подпунктах 2 – 5 пункта 2.11 настоящего Административного регламента. Заявление подписывается Заявителем, уполномоченным на подписание такого Заявления, УКЭП либо усиленной неквалифицированной электронной подписью (далее – УНЭП), сертификат ключа проверки подписи создан и используется в инфраструктуре, обеспечивающей информационно-технологическое взаимодействие информационных систем, используемых для предоставления государственных и муниципальных услуг в электронной форме, которая создается и проверяется с использованием средств электронной подписи и средств удостоверяющего центра, имеющих подтверждение соответствия требованиям, установленным федеральным органом исполнительной власти в области обеспечения безопасности в соответствии с частью 8 статьи 8 Федерального закона от 6 апреля 2011 г. № 63-ФЗ «Об электронной подписи», а также при наличии у владельца сертификата ключа проверки ключа простой электронной подписи (далее – ЭП), выданного ему при личном приеме в соответствии с Правилами использования простой ЭП при обращении за получением государственных и муниципальных услуг, утвержденных постановлением Правительства Российской Федерации от 25 января 2013 г. № 33, в соответствии с Правилами определения видов электронной подписи, использование которых допускается при обращении за получением государственных и муниципальных услуг, утвержденных постановлением Правительства Российской Федерации от 25 июня 2012 г. № 634;

2.10.2. на бумажном носителе посредством личного обращения в Уполномоченный орган, в том числе через МФЦ в соответствии с Соглашением о взаимодействии, либо посредством почтового отправления с уведомлением о вручении.

2.11. С заявлением о предоставлении муниципальной услуги Заявитель самостоятельно предоставляет следующие документы, необходимые для оказания муниципальной услуги и обязательные для предоставления:

1) заявление о предоставлении муниципальной услуги. В случае подачи заявления в электронной форме посредством ЕПГУ в соответствии с подпунктом «а» пункта 2.10.1 настоящего Административного регламента указанное заявление заполняется путем внесения соответствующих сведений в интерактивную форму на ЕПГУ, без необходимости предоставления в иной форме;

2) документ, удостоверяющий личность Заявителя (предоставляется в случае личного обращения в Уполномоченный орган либо МФЦ). В случае направления Заявления посредством ЕПГУ сведения из документа, удостоверяющего личность заинтересованного лица формируются при подтверждении учетной записи в ЕСИА из состава соответствующих данных указанной учетной записи и могут быть проверены путем направления запроса с использованием федеральной государственной информационной системы «Единая система межведомственного электронного взаимодействия» (далее – СМЭВ);

3) документ, подтверждающий полномочия представителя действовать от имени заявителя - в случае, если заявление подается представителем.

В случае направления заявления посредством ЕПГУ сведения из документа, удостоверяющего личность заявителя, представителя формируются при подтверждении учетной записи в ЕСИА из состава соответствующих данных указанной учетной записи и могут быть проверены путем направления запроса с использованием системы межведомственного электронного взаимодействия.

При обращении посредством ЕПГУ указанный документ, выданный:

а) организацией, удостоверяется УКЭП правомочного должностного лица организации;

б) физическим лицом, – УКЭП нотариуса с приложением файла открепленной УКЭП в формате sig;

4) заверенный перевод на русский язык документов о государственной регистрации юридического лица в соответствии с законодательством иностранного государства в случае, если заявителем является иностранное юридическое лицо;

5) подготовленный садоводческим или огородническим некоммерческим товариществом реестр членов такого товарищества в случае, если подано заявление предоставлении земельного участка такому товариществу;

6) документ, подтверждающий членство заявителя в садоводческом или огородническом некоммерческом товариществе, в случае, если обращается член садоводческого или огороднического некоммерческого товарищества за предоставлением в собственность за плату;

7) решение общего собрания членов садоводческого или огороднического товарищества о распределении участка заявителю, в случае, если обращается член садоводческого или огороднического товарищества за предоставлением в собственность за плату или если обращается член садоводческого или огороднического товарищества за предоставлением в аренду;

8) сообщение заявителя, содержащее перечень всех зданий, сооружений, объектов незавершенного строительства (при наличии), расположенных на земельном участке, с указанием кадастровых (условных, инвентарных) номеров и адресных ориентиров зданий, сооружений, объектов незавершенного строительства (при наличии), принадлежащих на соответствующем праве заявителю, в случае, если обращается собственник здания, сооружения, помещения в таком здании, сооружении за предоставлением в собственность за плату, или если обращается религиозная организация, которой на праве безвозмездного пользования предоставлены здания, сооружения; лица, относящиеся к коренным малочисленным народам Севера, Сибири и Дальнего Востока, и их общины, за предоставлением в безвозмездное пользование, или если обращаются собственник объекта незавершенного строительства; собственник здания, сооружения, помещений в них, лицо, которому эти объекты недвижимости предоставлены на хозяйственного ведения или на праве оперативного управления, за предоставлением в аренду;

9) документы, удостоверяющие (устанавливающие) право заявителя на здание, сооружение, расположенные на испрашиваемом земельном участке, либо помещение в них, в случае если обращается собственник здания, сооружения, помещения в здании, сооружении за предоставлением в собственность за плату, или если обращается религиозная организация, являющаяся собственником здания или сооружения, за предоставлением в безвозмездное пользование, или если обращается собственник здания, сооружения, помещений в них, лицо, которому эти объекты недвижимости предоставлены на хозяйственного ведения или на праве оперативного управления, за предоставлением в аренду, если право на такое здание, сооружение либо помещение не зарегистрировано в Едином государственном реестре недвижимости (далее – ЕГРН);

10) документы, удостоверяющие (устанавливающие) права заявителя на объект незавершенного строительства, расположенный на испрашиваемом земельном участке, если обращается собственник объекта незавершенного строительства за предоставлением в аренду и право на такой объект незавершенного строительства не зарегистрировано в ЕГРН;

11) документы, подтверждающие право заявителя на испрашиваемый земельный участок, в случае, если обращается собственник здания, сооружения, помещения в здании, сооружении, юридическое лицо, использующее земельный участок на праве постоянного (бессрочного) пользования, за предоставлением в собственность за плату или в аренду или, если обращается религиозная организация, которой на праве безвозмездного пользования предоставлены здания, сооружения, за предоставлением в безвозмездное пользование, или если обращается собственник объекта незавершенного строительства; собственник здания, сооружения, помещения в них, лицо, которому эти объекты недвижимости предоставлены на хозяйственного ведения или на праве оперативного управления, за предоставлением в аренду, если право на такой земельный участок не зарегистрировано в ЕГРН (при наличии соответствующих прав на земельный участок);

12) договор о комплексном освоении территории, если обращается арендатор земельного участка, предоставленного для комплексного освоения территории, о предоставлении в аренду земельного участка, образованного из земельного участка, предоставленного для комплексного освоения территории;

13) соглашение о создании крестьянского (фермерского) хозяйства, в случае, если обращается крестьянское (фермерское) хозяйство, испрашивающее участок для осуществления своей деятельности, за предоставлением в безвозмездное пользование;

14) документ, подтверждающий принадлежность гражданина к коренным малочисленным народам Севера, Сибири и Дальнего Востока, если обращается гражданин, относящийся к коренным малочисленным народам Севера, Сибири и Дальнего Востока, за предоставлением в безвозмездное пользование;

15) документы, подтверждающие право на предоставление участка в соответствии с целями использования земельного участка, в случае, если обращаются за предоставлением в постоянное (бессрочное) пользование или в случае, если обращается государственное или муниципальное учреждение; казенное предприятие; центр исторического наследия Президента Российской Федерации за предоставлением в безвозмездное пользование;

16) приказ о приеме на работу, выписка из трудовой книжки (либо сведения о трудовой деятельности) или трудовой договор (контракт) в случае, если обращается гражданин, работающий по основному месту работы в муниципальном образовании по специальности, которая установлена законом субъекта Российской Федерации, или работник организации, которой земельный участок предоставлен на праве постоянного (бессрочного) пользования, за предоставлением в безвозмездное пользование;

17) договор найма служебного жилого помещения, в случае, если обращается гражданин, которому предоставлено служебное помещение в виде жилого дома, за предоставлением в безвозмездное пользование;

18) соглашение об изъятии земельного участка, если обращается лицо, у которого изъят участок, предоставленный в безвозмездное пользование, за предоставлением в безвозмездное пользование или если обращается лицо, у которого изъят предоставленный в аренду земельный участок, за предоставлением в аренду;

19) решение суда, на основании которого изъят земельный участок, в случае, если обращается лицо, у которого изъят участок, предоставленный в безвозмездное пользование, за предоставлением в безвозмездное пользование или если обращается лицо, у которого изъят предоставленный в аренду земельный участок, за предоставлением в аренду;

20) гражданско-правовые договоры на строительство или реконструкцию объектов недвижимости, если обращается лицо, с которым заключен договор на строительство или реконструкцию объектов недвижимости, осуществляемые полностью за счет бюджетных средств, за предоставлением в безвозмездное пользование;

21) решение общего собрания членов товарищества о приобретении права безвозмездного пользования земельным участком, предназначенным для ведения гражданами садоводства или огородничества для собственных нужд, в случае, если обращается садовое или огородническое некоммерческое товарищество за предоставлением в безвозмездное пользование;

22) решение о создании некоммерческой организации, в случае, если обращается некоммерческая организация, созданная гражданами в целях жилищного строительства за предоставлением в безвозмездное пользование;

23) решение субъекта Российской Федерации о создании некоммерческой организации в случае, если обращается некоммерческая организация, созданная субъектом Российской Федерации в целях жилищного строительства для обеспечения жильными помещениями отдельных категорий граждан, за предоставлением в безвозмездное пользование;

24) договор безвозмездного пользования зданием, сооружением, в случае, если обращается религиозная организация, которой на праве безвозмездного пользования предоставлены здания, сооружения, за предоставлением в безвозмездное пользование;

25) решение общего собрания членов садоводческого или огороднического товарищества о приобретении участка общего назначения, с указанием долей в праве общей долевой собственности в случае, если обращается лицо, уполномоченное решением общего собрания членов садоводческого или огороднического товарищества за предоставлением в аренду;

26) документ, подтверждающий членство заявителя в садоводческом или огородническом товариществе, если обращается член садоводческого или огороднического товарищества за предоставлением в аренду;

27) выданный уполномоченным органом документ, подтверждающий принадлежность гражданина к категории граждан, обладающих правом на первоочередное или внеочередное приобретение земельных участков, если обратился гражданин, имеющий право на первоочередное приобретение земельного участка, за предоставлением в аренду;

28) документ, подтверждающий право заявителя на предоставление земельного участка в собственность без проведения торгов, если обращается лицо, имеющее право на приобретение в собственность участка без торгов, за предоставлением в аренду;

29) договор аренды исходного земельного участка, заключенный до дня вступления в силу Федерального закона от 21 июля 1997 г. № 122-ФЗ «О государственной регистрации прав на недвижимое имущество и сделок с ним», если обращается арендатор такого земельного участка за предоставлением в аренду земельного участка, образованного из ранее арендованного земельного участка;

30) свидетельство, удостоверяющее регистрацию лица в качестве резидента особой экономической зоны, если обращается резидент особой экономической зоны за предоставлением в аренду;

31) концессионное соглашение, если обращается лицо, с которым заключено концессионное соглашение, за предоставлением в аренду;

32) договор об освоении территории в целях строительства и эксплуатации наемного дома коммерческого использования, если обращается лицо, заключившее договор об освоении территории в целях строительства и эксплуатации наемного дома, за предоставлением в аренду;

33) охотхозяйственное соглашение, если обращается лицо, с которым заключено охотхозяйственное соглашение, за предоставлением в аренду;

34) инвестиционная декларация, в составе которой представлен инвестиционный проект, если обращается резидент зоны территориального развития, включенный в реестр резидентов такой зоны, за предоставлением в аренду;

35) договор об условиях деятельности в свободной экономической зоне, инвестиционная декларация, свидетельство о включении юридического лица, индивидуального предпринимателя в единый реестр участников свободной экономической зоны, если обращается участник свободной экономической зоны на территориях Республики Крым и города федерального значения Севастополя за предоставлением в аренду;

36) проектная документация на выполнение работ, связанных с использованием недр, государственное задание, предусматривающее выполнение мероприятий по государственному геологическому изучению недр, или государственный контракт на выполнение работ по геологическому изучению недр (в том числе региональному) либо их части, предусматривающий осуществление соответствующей деятельности, если обращается недропользователь за предоставлением в аренду;

37) свидетельство о внесении казачьего общества в государственный реестр казачьих обществ в Российской Федерации, если обращается казачье общество за предоставлением в аренду;

38) соглашение об управлении особой экономической зоной, если обращается управляющая компания, привлеченная для выполнения функций по созданию объектов недвижимости в границах особой экономической зоны и на прилегающей к ней территории и по управлению этими и ранее созданными объектами недвижимости, за предоставлением в аренду;

39) соглашение о взаимодействии в сфере развития инфраструктуры особой экономической зоны, если обращается лицо, с которым заключено соглашение о взаимодействии в сфере развития инфраструктуры особой экономической зоны, за предоставлением в аренду;

40) договор об освоении территории в целях строительства и эксплуатации наемного дома социального использования, если обращается лицо, заключившее договор об освоении территории в целях строительства и эксплуатации наемного дома социального использования, за предоставлением в аренду;

41) государственный контракт, если обращается лицо, с которым заключен государственный контракт на выполнение работ, оказание услуг для обеспечения обороны страны и безопасности государства, осуществляемых полностью за счет средств федерального бюджета, за предоставлением в безвозмездное пользование;

42) специальный инвестиционный контракт, если обращается лицо, с которым заключен специальный инвестиционный контракт, за предоставлением в аренду;

43) документ, предусматривающий выполнение международных обязательств, если обращается лицо, испрашивающее участок для выполнения международных обязательств, за предоставлением в аренду;

44) договор аренды земельного участка, если обращается арендатор земельного участка за заключением нового договора аренды и если ранее договор аренды на такой земельный участок не был зарегистрирован в ЕГРН.

Предоставление указанных документов не требуется в случае, если указанные документы направлялись в уполномоченный орган с заявлением о предварительном согласовании предоставления земельного участка, по итогам рассмотрения которого принято решение о предварительном согласовании предоставления земельного участка.

2.12. С заявлением о предоставлении муниципальной услуги Заявитель вправе представить по собственной инициативе, так как они подлежат представлению в рамках межведомственного информационного взаимодействия, следующие документы, необходимые для оказания муниципальной услуги:

1) выписка из Единого государственного реестра юридических лиц о юридическом лице, являющемся заявителем;

2) выписка из Единого государственного реестра индивидуальных предпринимателей об индивидуальном предпринимателе, являющемся заявителем;

3) выписка из ЕГРН об испрашиваемом земельном участке, о земельном участке, из которого образуется испрашиваемый земельный участок, об объекте недвижимости, расположенном на земельном участке;

4) документ о предоставлении исходного земельного участка садоводческому некоммерческому товариществу или огородническому некоммерческому товариществу (за исключением случаев, если право на исходный земельный участок зарегистрировано в ЕГРН), если обращается член такого товарищества за предоставлением в собственность за плату или в аренду; если обращается лицо, уполномоченное на подачу заявления решением общего собрания членов такого товарищества за предоставлением в аренду;

5) утвержденный проект межевания территории, если обращается член садоводческого некоммерческого товарищества или огороднического некоммерческого товарищества за предоставлением в собственность за плату или в аренду; если обращается лицо, с которым заключен договор о развитии застроенной территории; лицо, уполномоченное на подачу заявления решением общего собрания членов садоводческого некоммерческого товарищества или огороднического некоммерческого товарищества, за предоставлением в аренду; если обращается арендатор земельного участка, предоставленного для комплексного освоения территории, из которого образован испрашиваемый земельный участок, лицо, с которым заключен договор о развитии застроенной территории, лицо, заключившее договор об освоении территории в целях строительства и эксплуатации наемного дома коммерческого использования, юридическое лицо, заключившее договор об освоении территории в целях строительства и эксплуатации наемного дома социального использования, за предоставлением в аренду;

6) утвержденный проект планировки территории, если обращается арендатор земельного участка, предоставленного для комплексного освоения территории, из которого образован испрашиваемый земельный участок, лицо, с которым заключен договор о развитии застроенной территории, лицо, заключившее договор об освоении территории в целях строительства и эксплуатации наемного дома коммерческого использования, юридическое лицо, заключившее договор об освоении территории в целях строительства и эксплуатации наемного дома социального использования, за предоставлением в аренду;

7) распоряжение Правительства Российской Федерации, если обращается юридическое лицо, испрашивающее участок для размещения объектов социальнокультурного назначения, реализации масштабных инвестиционных проектов, за предоставлением в аренду;

8) распоряжение высшего должностного лица субъекта Российской Федерации, если обращается лицо, испрашивающее земельный участок для размещения объектов социально-культурного и коммунально-бытового назначения, реализации масштабных инвестиционных проектов, за предоставлением в аренду;

9) указ или распоряжение Президента Российской Федерации, если обращается лицо, испрашивающее земельный участок в соответствии с указом или распоряжением Президента Российской Федерации за предоставлением в аренду;

10) выписка из документа территориального планирования или выписка из документации по планировке территории, подтверждающая отнесение объекта к объектам федерального, регионального или местного значения, если обращается юридическое лицо, испрашивающее участок для размещения указанных объектов, за предоставлением в аренду;

11) решение о предоставлении в пользование водных биологических ресурсов, если обращается лицо, имеющее право на добычу (вылов) водных биологических ресурсов, за предоставлением в аренду;

12) договор о предоставлении рыбопромыслового участка; если обращается лицо, имеющее право на добычу (вылов) водных биологических ресурсов, за предоставлением в аренду;

13) договор пользования водными биологическими ресурсами, если обращается лицо, имеющее право на добычу (вылов) водных биологических ресурсов, за предоставлением в аренду;

14) договор пользования рыбноводным участком, если обращается лицо, осуществляющее товарную аквакультуру (товарное рыбоводство), за предоставлением в аренду;

15) решение Правительства Российской Федерации о сооружении ядерных установок, радиационных источников, пунктов хранения ядерных материалов и радиоактивных веществ, пунктов хранения, хранилищ радиоактивных отходов и пунктов захоронения радиоактивных отходов и о месте их размещения, если обращается юридическое лицо, осуществляющее размещение ядерных установок, радиационных источников, пунктов хранения ядерных материалов и радиоактивных веществ, пунктов хранения, хранилищ радиоактивных отходов и пунктов захоронения радиоактивных отходов, за предоставлением в аренду.

2.13. Документы, прилагаемые Заявителем к Заявлению, представляемые в электронной форме, направляются в следующих форматах:

1) xml – для документов, в отношении которых утверждены формы и требования по формированию электронных документов в виде файлов в формате xml;

2) doc, docx, odt – для документов с текстовым содержанием, не включающим формулы;

3) pdf, jpg, jpeg, png, bmp, tiff – для документов с текстовым содержанием,

в том числе включающие формулы и (или) графические изображения, а также документов с графическим содержанием; 4) zip, rar – для сжатых документов в один файл; 5) sig – для открепленной УКЭП.

В случае если оригиналы документов, прилагаемых к Заявлению, выданы и подписаны органом государственной власти или органом местного самоуправления на бумажном носителе, допускается формирование таких документов, представляемых в электронной форме, путем сканирования непосредственно с оригинала документа (использование копий не допускается), которое осуществляется с сохранением ориентации оригинала документа в разрешении 300 - 500 dpi (масштаб 1:1) и всех аутентичных признаков подлинности (графической подписи лица, печати, углового штампа бланка), с использованием следующих режимов:

1) «черно-белый» (при отсутствии в документе графических изображений и (или) цветного текста);

2) «оттенки серого» (при наличии в документе графических изображений, отличных от цветного графического изображения);

3) «цветной» или «режим полной цветопередачи» (при наличии в документе цветных графических изображений либо цветного текста).

Количество файлов должно соответствовать количеству документов, каждый из которых содержит текстовую и (или) графическую информацию.

Документы, прилагаемые Заявителем к Заявлению, представляемые в электронной форме, должны обеспечивать возможность идентифицировать документ и количество листов в документе.

2.14. В целях предоставления муниципальной услуги Заявителю обеспечивается в МФЦ доступ к ЕПГУ, в соответствии с постановлением Правительства Российской Федерации от 22 декабря 2012 г. № 1376.

Исчерпывающий перечень оснований для отказа в приеме документов, необходимых для предоставления муниципальной услуги

2.15. Основаниями для отказа в приеме к рассмотрению документов, необходимых для предоставления муниципальной услуги, являются:

2.15.1. представление неполного комплекта документов;

2.15.2. представленные документы утратили силу на момент обращения за услугой;

2.15.3. представленные документы содержат подчистки и исправления текста, не заверенные в порядке, установленном законодательством Российской Федерации;

2.15.4. представленные в электронной форме документы содержат повреждения, наличие которых не позволяет в полном объеме использовать информацию и сведения, содержащиеся в документах для предоставления услуги;

2.15.5. несоблюдение установленных статьей 11 Федерального закона от 6 апреля 2011 года № 63-ФЗ «Об электронной подписи» условий признания действительности, усиленной квалифицированной электронной подписи;

2.15.6. подача запроса о предоставлении услуги и документов, необходимых для предоставления услуги, в электронной форме с нарушением установленных требований;

2.15.7. неполное заполнение полей в форме заявления, в том числе в интерактивной форме заявления на ЕПГУ.

2.16. Решение об отказе в приеме документов, необходимых для предоставления муниципальной услуги, по форме, приведенной в приложении № 8 к настоящему Административному регламенту, направляется в личный кабинет Заявителя на ЕПГУ не позднее первого рабочего дня, следующего за днем подачи заявления.

2.17. Отказ в приеме документов, необходимых для предоставления муниципальной услуги, не препятствует повторному обращению Заявителя за предоставлением муниципальной услуги.

Исчерпывающий перечень оснований для приостановления предоставления муниципальной услуги или отказа в предоставлении муниципальной услуги

2.18. Основания для приостановления предоставления муниципальной услуги законодательством не установлены.

2.19. Основания для отказа в предоставлении муниципальной услуги:

2.19.1. с заявлением обратилось лицо, которое в соответствии с земельным законодательством не имеет права на приобретение земельного участка без проведения торгов;

2.19.2. указанный в заявлении земельный участок предоставлен на праве постоянного (бессрочного) пользования, безвозмездного пользования, пожизненного наследуемого владения или аренды, за исключением случаев, если с заявлением обратился обладатель данных прав или подано заявление о предоставлении в безвозмездное пользование гражданам и юридическим лицам для сельскохозяйственного, охотхозяйственного, лесохозяйственного и иного использования, не предусматривающего строительства зданий, сооружений, если такие земельные участки включены в утвержденный в установленном Правительством Российской Федерации порядке перечень земельных участков, предоставленных для нужд обороны и безопасности и временно не используемых для указанных нужд, на срок не более чем пять лет;

2.19.3. указанный в заявлении земельный участок образуется в результате раздела земельного участка, предоставленного садоводческому или огородническому некоммерческому товариществу, за исключением случаев обращения с таким заявлением члена этого товарищества (если такой земельный участок является садовым или огородным) либо собственников земельных участков, расположенных в границах территории ведения гражданами садоводства или огородничества для собственных нужд (если земельный участок является земельным участком общего назначения);

2.19.4. на указанном в заявлении земельном участке расположены здание, сооружение, объект незавершенного строительства, принадлежащие гражданам или юридическим лицам, за исключением случаев, если на земельном участке расположены сооружения (в том числе сооружения, строительство которых не завершено), размещение которых допускается на основании сервитута, публичного сервитута, или объекты, размещенные в соответствии со статьей 39.36 Земельного кодекса Российской Федерации, либо с заявлением о предоставлении земельного участка обратился собственник этих зданий, сооружений, помещений в них, этого объекта незавершенного строительства, а также случаев, если подано заявление о предоставлении земельного участка и в отношении расположенных на нем здания, сооружения, объекта незавершенного строительства принято решение о сносе самовольной постройки либо решение о сносе самовольной постройки или ее приведении в соответствие с установленными требованиями и в сроки, установленные указанными решениями, не выполнены обязанности, предусмотренные частью 11 статьи 55.32 Градостроительного кодекса Российской Федерации;

2.19.5. на указанном в заявлении земельном участке расположены здание, сооружение, объект незавершенного строительства, находящиеся в государственной или муниципальной собственности, за исключением случаев, если на земельном участке расположены сооружения (в том числе сооружения, строительство которых не завершено), размещение которых допускается на основании сервитута, публичного сервитута, или объекты, размещенные в соответствии со статьей 39.36 Земельного кодекса Российской Федерации, либо с заявлением о предоставлении земельного участка обратился правообладатель этих зданий, сооружений, помещений в них, этого объекта незавершенного строительства;

2.19.6. указанный в заявлении земельный участок является изъятым из оборота или ограниченным в обороте и его предоставление не допускается на праве, указанном в заявлении;

2.19.7. указанный в заявлении земельный участок является зарезервированным для государственных или муниципальных нужд в случае, если заявитель обратился с заявлением о предоставлении земельного участка в собственность, постоянное (бессрочное) пользование или с заявлением о предоставлении земельного участка в аренду, безвозмездное пользование на срок, превышающий срок действия решения о резервировании земельного участка, за исключением случая предоставления земельного участка для целей резервирования;

2.19.8. указанный в заявлении земельный участок расположен в границах территории, в отношении которой с другим лицом заключен договор о развитии застроенной территории, за исключением случаев, если с заявлением обратился собственник здания, сооружения, помещений в них, объекта незавершенного строительства, расположенных на таком земельном участке, или правообладатель такого земельного участка;

2.19.9. указанный в заявлении земельный участок расположен в границах территории, в отношении которой с другим лицом заключен договор о комплексном развитии территории, или земельный участок образован из земельного участка, в отношении которого с другим лицом заключен договор о комплексном развитии территории, за исключением случаев, если такой земельный участок предназначен для размещения объектов федерального значения, объектов регионального значения или объектов местного значения и с заявлением обратилось лицо, уполномоченное на строительство указанных объектов;

2.19.10. указанный в заявлении земельный участок образован из земельного участка, в отношении которого заключен договор о комплексном развитии территории, и в соответствии с утвержденной документацией по планировке территории предназначен для размещения объектов федерального значения, объектов регионального значения или объектов местного значения, за исключением случаев, если с заявлением обратилось лицо, с которым заключен договор о комплексном развитии территории, предусматривающий обязательство данного лица по строительству указанных объектов;

2.19.11. указанный в заявлении земельный участок является предметом аукциона, извещение о проведении которого размещено в соответствии с пунктом 19 статьи 39.11 Земельного кодекса Российской Федерации;

2.19.12. в отношении земельного участка, указанного в заявлении, поступило предусмотренное подпунктом 6 пункта 4 статьи 39.11 Земельного кодекса Российской Федерации заявление о проведении аукциона по его продаже или аукциона на право заключения договора его аренды при условии, что такой земельный участок образован в соответствии с подпунктом 4 пункта 4 статьи 39.11 Земельного кодекса Российской Федерации и уполномоченным органом не принято решение об отказе в проведении этого аукциона на основаниях, предусмотренных пунктом 8 статьи 39.11 Земельного кодекса Российской Федерации;

2.19.13. в отношении земельного участка, указанного в заявлении, опубликовано и размещено в соответствии с подпунктом 1 пункта 1 статьи 39.18 Земельного кодекса Российской Федерации извещение о предоставлении земельного участка для индивидуального жилищного строительства, ведения личного подсобного хозяйства, садоводства или осуществления крестьянским (фермерским) хозяйством его деятельности;

2.19.14. разрешенное использование земельного участка не соответствует целям использования такого земельного участка, указанным в заявлении, за исключением случаев размещения линейного объекта в соответствии с утвержденным проектом планировки территории;

2.19.15. испрашиваемый земельный участок полностью расположен в границах зоны с особыми условиями использования территории, установленные ограничения использования земельных участков в которой не допускают использования земельного участка в соответствии с целями использования такого земельного участка, указанными в заявлении;

2.19.16. испрашиваемый земельный участок не включен в утвержденный в установленном Правительством Российской Федерации порядке перечень земельных участков, предоставленных для нужд обороны и безопасности и временно не используемых для указанных нужд, в случае, если подано заявление о предоставлении земельного участка в безвозмездное пользование гражданам и юридическим лицам для сельскохозяйственного, охотхозяйственного, лесохозяйственного и иного использования, не предусматривающего строительства зданий, сооружений, если такие земельные участки включены в утвержденный в установленном Правительством Российской Федерации порядке перечень земельных участков, предоставленных для нужд обороны и безопасности и временно не используемых для указанных нужд, на срок не более чем пять лет;

2.19.17. площадь земельного участка, указанного в заявлении о предоставлении земельного участка садоводческому или огородническому некоммерческому товариществу, превышает предельный размер, установленный пунктом 6 статьи 39.10 Земельного кодекса Российской Федерации;

2.19.18. указанный в заявлении земельный участок в соответствии с утвержденными документами территориального планирования и (или) документацией по планировке территории предназначен для размещения объектов федерального значения, объектов регионального значения или объектов местного значения и с заявлением обратилось лицо, не уполномоченное на строительство этих объектов;

2.19.19. указанный в заявлении земельный участок предназначен для размещения здания, сооружения в соответствии с государственной программой Российской Федерации, государственной программой субъекта Российской Федерации и с заявлением обратилось лицо, не уполномоченное на строительство этих зданий, сооружений;

2.19.20. предоставление земельного участка на заявленном виде прав не допускается;

2.19.21. в отношении земельного участка, указанного в заявлении, не установлен вид разрешенного использования;

2.19.22. указанный в заявлении земельный участок, не отнесен к определенной категории земель;

2.19.23. в отношении земельного участка, указанного в заявлении, принято решение о предварительном согласовании его предоставления, срок действия которого не истек;

2.19.24. указанный в заявлении земельный участок изъят для государственных или муниципальных нужд и указанная в заявлении цель последующего предоставления такого земельного участка не соответствует целям, для которых такой земельный участок был изъят, за исключением земельных участков, изъятых для государственных или муниципальных нужд в связи с признанием многоквартирного дома, который расположен на таком земельном участке, аварийным и подлежащим сносу или реконструкции;

2.19.25. границы земельного участка, указанного в заявлении, подлежат уточнению в соответствии с Федеральным законом от 13 июля 2015 г. № 218-ФЗ «О государственной регистрации недвижимости»;

2.19.26. площадь земельного участка, указанного в заявлении, превышает его площадь, указанную в схеме расположения земельного участка, проекте межевания территории или в проектной документации лесных участков, в соответствии с которыми такой земельный участок образован, более чем на десять процентов;

2.19.27. с заявлением о предоставлении земельного участка, включенного в перечень государственного имущества или перечень муниципального имущества, предусмотренные частью 4 статьи 18 Федерального закона от 24 июля 2007 г. № 209-ФЗ «О развитии малого и среднего предпринимательства в Российской Федерации», обратился лицо, которое не является субъектом малого или среднего предпринимательства, или лицо, в отношении которого не может оказываться поддержка в соответствии с частью 3 статьи 14 указанного Федерального закона.

Размер платы, взимаемой с заявителя при предоставлении муниципальной услуги, и способы ее взимания

2.20. Предоставление муниципальной услуги осуществляется бесплатно.

Срок и порядок регистрации запроса заявителя о предоставлении муниципальной услуги, в том числе в электронной форме

2.21. Регистрация направленного Заявителем заявления о предоставлении муниципальной услуги способами, указанными в пунктах 2.10.1 и 2.10.2 настоящего Административного регламента в Уполномоченном органе осуществляется не позднее 1 (одного) рабочего дня, следующего за днем его поступления.

2.22. В случае направления Заявителем заявления о предоставлении муниципальной услуги способами, указанными в пунктах 2.10.1 и 2.10.2 настоящего Административного регламента вне рабочего времени Уполномоченного органа либо в выходной, нерабочий праздничный день, днем получения заявления считается 1 (первый) рабочий день, следующий за днем его направления.

Требования к помещениям, в которых предоставляется муниципальная услуга

2.23. Административные здания, в которых предоставляется муниципальная услуга, должны обеспечивать удобные и комфортные условия для Заявителей.

Местоположение административных зданий, в которых осуществляется прием заявлений и документов, необходимых для предоставления муниципальной услуги, а также выдача результатов предоставления муниципальной услуги, должно обеспечивать удобство для граждан с точки зрения пешеходной доступности от остановок общественного транспорта.

В случае, если имеется возможность организации стоянки (парковки) возле здания (строения), в котором размещено помещение приема и выдачи документов, организовывается стоянка (парковка) для личного автомобильного транспорта заявителей. За пользование стоянкой (парковкой) с заявителей плата не взимается.

Для парковки специальных автотранспортных средств инвалидов на стоянке (парковке) выделяется не менее 10% мест (но не менее одного места) для бесплатной парковки транспортных средств, управляемых инвалидами I, II групп, а также инвалидами III группы в порядке, установленном Правительством Российской Федерации, и транспортных средств, перевозящих таких инвалидов и (или) детей инвалидов.

В целях обеспечения беспрепятственного доступа заявителей, в том числе передвигающихся на инвалидных колясках, вход в здание и помещения, в которых предоставляется муниципальная услуга, оборудуются пандусами, поручнями, тактильными (контрастными) предупреждающими элементами, иными специальными приспособлениями, позволяющими обеспечить беспрепятственный доступ и передвижение инвалидов, в соответствии с законодательством Российской Федерации о социальной защите инвалидов.

Центральный вход в здание Уполномоченного органа должен быть оборудован информационной табличкой (вывеской), содержащей информацию:

- наименование;
- местонахождение и юридический адрес; режим работы; график приема; номера телефонов для справок.

Помещения, в которых предоставляется муниципальная услуга, должны соответствовать санитарно-эпидемиологическим правилам и нормативам.

Помещения, в которых предоставляется муниципальная услуга, оснащаются:

- противопожарной системой и средствами пожаротушения;
- системой оповещения о возникновении чрезвычайной ситуации; средствами оказания первой медицинской помощи; туалетными комнатами для посетителей.

Зал ожидания Заявителей оборудуется стульями, скамьями, количество которых определяется исходя из фактической нагрузки и возможностей для их размещения в помещении, а также информационными стендами.

Тексты материалов, размещенных на информационном стенде, печатаются удобным для чтения шрифтом, без исправлений, с выделением наиболее важных мест полужирным шрифтом.

Места для заполнения заявлений оборудуются стульями, столами (стойками), бланками заявлений, письменными принадлежностями.

Места приема Заявителей оборудуются информационными табличками (вывесками) с указанием:

- номера кабинета и наименования отдела;
- фамилии, имени и отчества (последнее - при наличии), должности ответственного лица за прием документов; графика приема Заявителей.

Рабочее место каждого ответственного лица за прием документов, должно быть оборудовано персональным компьютером с возможностью доступа к необходимым информационным базам данных, печатающим устройством (принтером) и копирующим устройством.

Лицо, ответственное за прием документов, должно иметь настольную табличку с указанием фамилии, имени, отчества (последнее - при наличии) и должности.

При предоставлении муниципальной услуги инвалидам обеспечиваются:

- возможность беспрепятственного доступа к объекту (зданию, помещению), в котором предоставляется муниципальная услуга;
- возможность самостоятельного передвижения по территории, на которой расположены здания и помещения, в которых предоставляется муниципальная услуга, а также входа в такие объекты и выхода из них, посадке в транспортное средство и высадки из него, в том числе с использованием кресла - коляски;
- сопровождение инвалидов, имеющих стойкие расстройства функции зрения и самостоятельного передвижения;

- надлежащее размещение оборудования и носителей информации, необходимых для обеспечения беспрепятственного доступа инвалидов к зданиям и помещениям, в которых предоставляется муниципальная услуга, и к муниципальной услуге с учетом ограничений их жизнедеятельности;

- дублирование необходимой для инвалидов звуковой и зрительной информации, а также надписей, знаков и иной текстовой и графической информации знаками, выполненными рельефно-точечным шрифтом Брайля;

- допуск сурдопереводчика и тифлосурдопереводчика;

- допуск собаки-проводника при наличии документа, подтверждающего ее специальное обучение, на объекты (здания, помещения), в которых предоставляются муниципальная услуга;

- оказание инвалидам помощи в преодолении барьеров, мешающих получению ими государственных и муниципальных услуг наравне с другими лицами.

Показатели доступности и качества муниципальной услуги

2.24. Основными показателями доступности предоставления муниципальной услуги являются:

2.24.1. наличие полной и понятной информации о порядке, сроках и ходе предоставления Государственной услуги в информационно-телекоммуникационной сети «Интернет» (далее – сеть «Интернет»), средствах массовой информации;

2.24.2. доступность электронных форм документов, необходимых для предоставления муниципальной услуги;

2.24.3. возможность подачи заявления на получение муниципальной услуги и документов в электронной форме;

2.24.4. предоставление муниципальной услуги в соответствии с вариантом предоставления муниципальной услуги;

2.24.5. удобство информирования Заявителя о ходе предоставления муниципальной услуги, а также получения результата предоставления муниципальной услуги;

2.24.6. возможность получения Заявителем уведомлений о предоставлении муниципальной услуги с помощью ЕПГУ;

2.24.7. возможность получения информации о ходе предоставления Государственной услуги, в том числе с использованием сети «Интернет».

2.25. Основными показателями качества предоставления муниципальной услуги являются:

2.25.1. Своевременность предоставления муниципальной услуги в соответствии со стандартом ее предоставления, установленным настоящим Административным регламентом.

2.25.2. Минимально возможное количество взаимодействий гражданина с должностными лицами, участвующими в предоставлении муниципальной услуги.

2.25.3. Отсутствие обоснованных жалоб на действия (бездействие) сотрудников и их некорректное (невнимательное) отношение к заявителям.

2.25.4. Отсутствие нарушений установленных сроков в процессе предоставления муниципальной услуги.

2.25.5. Отсутствие заявлений об оспаривании решений, действий (бездействия) Уполномоченного органа, его должностных лиц, принимаемых (совершенных) при предоставлении муниципальной услуги, по итогам рассмотрения которых вынесены решения об удовлетворении (частичном удовлетворении) требований заявителей.

Иные требования к предоставлению муниципальной услуги

2.26. Услуги, являющиеся обязательными и необходимыми для предоставления муниципальной услуги, отсутствуют.

2.27. Информационные системы, используемые для предоставления муниципальной услуги, не рассмотрены.

III. Состав, последовательность и сроки выполнения административных процедур (действий), требования к порядку их выполнения, в том числе особенности выполнения административных процедур в электронной форме

Исчерпывающий перечень административных процедур

3.1. Предоставление муниципальной услуги включает в себя следующие административные процедуры:

- 1) прием и проверка комплектности документов на наличие/отсутствие оснований для отказа в приеме документов;

- а) проверка направленного Заявителем Заявления и документов, представленных для получения муниципальной услуги;
- б) направление Заявителю уведомления о приеме заявления к рассмотрению либо отказа в приеме заявления к рассмотрению с обоснованием отказа по форме Приложения № 8 к настоящему Административному регламенту;

- 2) получение сведений посредством межведомственного информационного взаимодействия, в том числе с использованием СМЭВ:

- а) направление межведомственных запросов в органы и организации;
- б) получение ответов на межведомственные запросы, формирование полного комплекта документов;
- 3) рассмотрение документов и сведений:

- а) проверка соответствия документов и сведений требованиям нормативных правовых актов предоставления муниципальной услуги;

- 4) принятие решения о предоставлении муниципальной услуги:

- а) принятие решения о предоставлении или отказе в предоставлении муниципальной услуги с направлением Заявителю соответствующего уведомления;

- б) направление Заявителю результата муниципальной услуги, подписанного уполномоченным должностным лицом Уполномоченного органа;

- 5) выдача результата (независимо от выбора Заявителем):

- а) регистрация результата предоставления муниципальной услуги.

3.2. Описание административных процедур предоставления муниципальной услуги представлено в Приложении № 9 к настоящему Административному регламенту.

Перечень административных процедур (действий) при предоставлении муниципальной услуги в электронной форме

3.3. При предоставлении муниципальной услуги в электронной форме заявителю обеспечиваются:

- получение информации о порядке и сроках предоставления муниципальной услуги; формирование заявления;

- прием и регистрация Уполномоченным органом заявления и иных документов, необходимых для предоставления муниципальной услуги; получение результата предоставления муниципальной услуги;

- получение сведений о ходе рассмотрения заявления; осуществление оценки качества предоставления муниципальной услуги;

- досудебное (внесудебное) обжалование решений и действий (бездействия) Уполномоченного органа либо действия (бездействие) должностных лиц Уполномоченного органа, предоставляющего муниципальную услугу, либо муниципального служащего.

Порядок осуществления административных процедур (действий) в электронной форме

3.4. Исчерпывающий порядок осуществления административных процедур (действий) в электронной форме.

3.4.1. Формирование заявления.

Формирование заявления осуществляется посредством заполнения электронной формы заявления на ЕПГУ без необходимости дополнительной подачи заявления в какой-либо иной форме.

Форматно-логическая проверка сформированного заявления осуществляется после заполнения заявителем каждого из полей электронной формы заявления. При выявлении некорректно заполненного поля электронной формы заявления заявитель уведомляется о характере выявленной ошибки и порядке ее устранения посредством информационного сообщения непосредственно в электронной форме заявления.

При формировании заявления заявителю обеспечивается:

- а) возможность копирования и сохранения заявления и иных документов, указанных в пункте 2.11 настоящего Административного регламента, необходимых для предоставления муниципальной услуги;

- б) возможность печати на бумажном носителе копии электронной формы заявления;

- в) сохранение ранее введенных в электронную форму заявления значений в любой момент по желанию пользователя, в том числе при возникновении ошибок ввода и возврате для повторного ввода значений в электронную форму заявления;

- г) заполнение полей электронной формы заявления до начала ввода сведений заявителем с использованием сведений, размещенных в ЕСИА, и сведений, опубликованных на ЕПГУ, в части, касающейся сведений, отсутствующих в ЕСИА;

- д) возможность вернуться на любой из этапов заполнения электронной формы заявления без потери ранее введенной информации;

- е) возможность доступа заявителя на ЕПГУ к ранее поданным им заявлениям в течение не менее одного года, а также частично сформированных заявлений - в течение не менее 3 месяцев.

Сформированное и подписанное заявление и иные документы, необходимые для предоставления муниципальной услуги, направляются в Уполномоченный орган посредством ЕПГУ.

3.4.2. Уполномоченный орган обеспечивает в сроки, указанные в пунктах 2.21 и 2.22 настоящего Административного регламента:

- а) прием документов, необходимых для предоставления муниципальной услуги, и направление заявителю электронного сообщения о поступлении заявления;

- б) регистрацию заявления и направление Заявителю уведомления о регистрации заявления либо об отказе в приеме документов, необходимых для предоставления муниципальной услуги.

3.4.3. Электронное заявление становится доступным для должностного лица Уполномоченного органа, ответственного за прием и регистрацию заявления (далее - ответственное должностное лицо), в государственной информационной системе, используемой Уполномоченным органом для предоставления муниципальной услуги (далее – ГИС). Ответственное должностное лицо:

- проверяет наличие электронных заявлений, поступивших с ЕПГУ, с периодом не реже 2 (двух) раз в день; рассматривает поступившие заявления и приложенные образы документов (документы);

- производит действия в соответствии с пунктом 3.1 настоящего Административного регламента.

3.4.4. Заявителю в качестве результата предоставления муниципальной услуги обеспечивается возможность получения документа: в форме электронного документа, подписанного УКЭП уполномоченного должностного лица Уполномоченного органа, направленного заявителю в личный кабинет на ЕПГУ; в виде бумажного документа, подтверждающего содержание электронного документа, который заявитель получает при личном обращении в МФЦ.

3.4.5. Получение информации о ходе рассмотрения заявления и о результате предоставления муниципальной услуги производится в личном кабинете на ЕПГУ, при условии авторизации. Заявитель имеет возможность просматривать статус электронного заявления, а также информацию о дальнейших действиях в личном кабинете по собственной инициативе, в любое время.

При предоставлении муниципальной услуги в электронной форме заявителю направляется:

- а) уведомление о приеме и регистрации заявления и иных документов, необходимых для предоставления муниципальной услуги, содержащее сведения о факте приема заявления и документов, необходимых для предоставления муниципальной услуги, и начале процедуры предоставления муниципальной услуги, а также сведения о дате и времени окончания предоставления муниципальной услуги либо мотивированный отказ в приеме документов, необходимых для предоставления муниципальной услуги;

- б) уведомление о результатах рассмотрения документов, необходимых для предоставления муниципальной услуги, содержащее сведения о принятии положительного решения о предоставлении муниципальной услуги и возможности получить результат предоставления муниципальной услуги либо мотивированный отказ в предоставлении муниципальной услуги.

3.5. Оценка качества предоставления муниципальной услуги.

Оценка качества предоставления муниципальной услуги осуществляется в соответствии с Правилами оценки гражданами эффективности деятельности руководителей территориальных органов федеральных органов исполнительной власти (их структурных подразделений) с учетом качества предоставления ими государственных услуг, а также применения результатов указанной оценки как основания для принятия

решений о досрочном прекращении исполнения соответствующими руководителями своих должностных обязанностей, утвержденными постановлением Правительства Российской Федерации от 12 декабря 2012 года № 1284 «Об оценке гражданами эффективности деятельности руководителей территориальных органов федеральных органов исполнительной власти (их структурных подразделений) и территориальных органов государственных внебюджетных фондов (их региональных отделений) с учетом качества предоставления государственных услуг, руководителей многофункциональных центров предоставления государственных и муниципальных услуг с учетом качества организации предоставления государственных и муниципальных услуг, а также о применении результатов указанной оценки как основания для принятия решений о досрочном прекращении исполнения соответствующими руководителями своих должностных обязанностей».

3.6. Заявителю обеспечивается возможность направления жалобы на решения, действия или бездействие Уполномоченного органа, должностного лица Уполномоченного органа либо муниципального служащего в соответствии со статьей 11.2 Федерального закона от 27 июля 2010 г. № 210-ФЗ «Об организации предоставления государственных и муниципальных услуг» (далее – Федеральный закон 210-ФЗ) и в порядке, установленном постановлением Правительства Российской Федерации от 20 ноября 2012 года № 1198 «О федеральной государственной информационной системе, обеспечивающей процесс досудебного, (внесудебного) обжалования решений и действий (бездействия), совершенных при предоставлении государственных и муниципальных услуг»¹.

Перечень вариантов предоставления муниципальной услуги

- 3.7. Предоставление муниципальной услуги включает в себя следующие варианты:
- 3.7.1. предоставление земельного участка, находящегося в государственной или муниципальной собственности, в собственность за плату без проведения торгов;
 - 3.7.2. предоставление земельного участка, находящегося в государственной или муниципальной собственности, в аренду без проведения торгов;
 - 3.7.3. предоставление земельного участка, находящегося в государственной или муниципальной собственности, в безвозмездное пользование;
 - 3.7.4. предоставление земельного участка, находящегося в государственной или муниципальной собственности, в постоянное (бессрочное) пользование;
 - 3.7.5. отказ в предоставлении услуги.

Профилитрование заявителя

3.8. Вариант предоставления муниципальной услуги определяется на основании ответов на вопросы анкетирования Заявителя посредством ЕПГУ.

Перечень признаков Заявителей (принадлежащих им объектов), а также комбинации значений признаков, каждая из которых соответствует одному варианту предоставления муниципальной услуги приведены в Приложении № 1 к настоящему Административному регламенту.

Порядок исправления допущенных опечаток и ошибок в выданных в результате предоставления муниципальной услуги документах

3.9. В случае выявления опечаток и ошибок Заявитель вправе обратиться в Уполномоченный орган с заявлением об исправлении допущенных опечаток и (или) ошибок в выданных в результате предоставления муниципальной услуги документах в соответствии с Приложением № 10 настоящего Административного регламента (далее – заявление по форме Приложения № 10) и приложением документов, указанных в пункте 2.11 настоящего Административного регламента.

3.10. Исправление допущенных опечаток и ошибок в выданных в результате предоставления муниципальной услуги документах осуществляется в следующем порядке:

- 1) Заявитель при обнаружении опечаток и ошибок в документах, выданных в результате предоставления муниципальной услуги, обращается лично в Уполномоченный орган с заявлением по форме Приложения № 10;
 - 2) Уполномоченный орган при получении заявления по форме Приложения № 10, рассматривает необходимость внесения соответствующих изменений в документы, являющиеся результатом предоставления муниципальной услуги;
 - 3) Уполномоченный орган обеспечивает устранение опечаток и ошибок в документах, являющихся результатом предоставления муниципальной услуги.
- Срок устранения опечаток и ошибок не должен превышать 3 (трех) рабочих дней с даты регистрации заявления по форме Приложения № 10.

IV. Формы контроля за исполнением административного регламента

Порядок осуществления текущего контроля за соблюдением и исполнением ответственными должностными лицами положений регламента и иных нормативных правовых актов, устанавливающих требования к предоставлению муниципальной услуги, а также принятием ими решений

4.1. Текущий контроль за соблюдением и исполнением настоящего Административного регламента, иных нормативных правовых актов, устанавливающих требования к предоставлению муниципальной услуги, осуществляется на постоянной основе должностными лицами Уполномоченного органа, уполномоченными на осуществление контроля за предоставлением муниципальной услуги.

Для текущего контроля используются сведения служебной корреспонденции, устная и письменная информация специалистов и должностных лиц Уполномоченного органа.

Текущий контроль осуществляется путем проведения проверок:

- решений о предоставлении (об отказе в предоставлении) муниципальной услуги;
- выявления и устранения нарушений прав граждан;
- рассмотрения, принятия решений и подготовки ответов на обращения граждан,
- содержащие жалобы на решения, действия (бездействие) должностных лиц.

Порядок и периодичность осуществления плановых и внеплановых проверок полноты и качества предоставления муниципальной услуги, в том числе порядок и формы контроля за полнотой и качеством предоставления муниципальной услуги

4.2. Контроль за полнотой и качеством предоставления муниципальной услуги включает в себя проведение плановых и внеплановых проверок.

4.3. Плановые проверки осуществляются на основании годовых планов работы Уполномоченного органа, утверждаемых руководителем Уполномоченного органа. При плановой проверке полноты и качества предоставления муниципальной услуги контролю подлежат:

- соблюдение сроков предоставления муниципальной услуги;
- соблюдение положений настоящего Административного регламента;
- правильность и обоснованность принятого решения об отказе в предоставлении муниципальной услуги.

Основанием для проведения внеплановых проверок являются:

- получение от государственных органов, органов местного самоуправления информации о предполагаемых или выявленных нарушениях нормативных правовых актов Российской Федерации, нормативных правовых актов Красноярского края и нормативных правовых актов органов местного самоуправления Ермаковского района;
- обращения граждан и юридических лиц на нарушения законодательства, в том числе на качество предоставления муниципальной услуги.

Ответственность должностных лиц органа, предоставляющего муниципальную услугу, за решения и действия (бездействие), принимаемые (осуществляемые) ими в ходе предоставления муниципальной услуги

4.4. По результатам проведенных проверок в случае выявления нарушений положений настоящего Административного регламента, нормативных правовых актов Красноярского края и нормативных правовых актов органов местного самоуправления Ермаковского района осуществляется привлечение виновных лиц к ответственности в соответствии с законодательством Российской Федерации.

Персональная ответственность должностных лиц за правильность и своевременность принятия решения о предоставлении (об отказе в предоставлении) муниципальной услуги закрепляется в их должностных регламентах в соответствии с требованиями законодательства.

Требования к порядку и формам контроля за предоставлением муниципальной услуги, в том числе со стороны граждан, их объединений и организаций

4.5. Граждане, их объединения и организации имеют право осуществлять контроль за предоставлением муниципальной услуги путем получения информации о ходе предоставления муниципальной услуги, в том числе о сроках завершения административных процедур (действий).

Граждане, их объединения и организации также имеют право: направлять замечания и предложения по улучшению доступности и качества предоставления муниципальной услуги; вносить предложения о мерах

по устранению нарушений настоящего Административного регламента.

4.6. Должностные лица Уполномоченного органа принимают меры к прекращению допущенных нарушений, устраняют причины и условия, способствующие совершению нарушений.

Информация о результатах рассмотрения замечаний и предложений граждан, их объединений и организаций доводится до сведения лиц, направивших эти замечания и предложения.

V. Досудебный (внесудебный) порядок обжалования решений и действий (бездействия) органа, предоставляющего муниципальную услугу, МФЦ, организаций, указанных в части 1.1 статьи 16 Федерального закона № 210-ФЗ, а также их должностных лиц, государственных или муниципальных служащих, работников

5.1. Заявитель имеет право на обжалование решения и (или) действий (бездействия) Уполномоченного органа, должностных лиц Уполномоченного органа, муниципальных служащих, МФЦ, работника МФЦ, организаций, указанных в части 1.1 статьи 16 Федерального закона № 210-ФЗ, и их работников при предоставлении муниципальной услуги в досудебном (внесудебном) порядке (далее - жалоба).

Органы местного самоуправления, организации и уполномоченные на рассмотрение жалобы лица, которым может быть направлена жалоба заявителя в досудебном (внесудебном) порядке

5.2. В досудебном (внесудебном) порядке заявитель (представитель) вправе обратиться с жалобой в письменной форме на бумажном носителе или в электронной форме:

- в Уполномоченный орган - на решение и (или) действия (бездействие) должностного лица, руководителя структурного подразделения Уполномоченного органа, на решение и действия (бездействие) Уполномоченного органа, руководителя Уполномоченного органа;
- в вышестоящий орган на решение и (или) действия (бездействие) должностного лица, руководителя структурного подразделения Уполномоченного органа; к руководителю МФЦ, организации, указанной в части 1.1 статьи 16 Федерального закона № 210-ФЗ, - на решения и действия (бездействие) работника МФЦ, организации, указанной в части 1.1 статьи 16 Федерального закона № 210-ФЗ;
- к учредителю МФЦ, организации, указанной в части 1.1 статьи 16 Федерального закона № 210-ФЗ - на решение и действия (бездействие) МФЦ, организации, указанной в части 1.1 статьи 16 Федерального закона № 210-ФЗ.

В Уполномоченном органе, МФЦ, организации, указанной в части 1.1 статьи 16 Федерального закона № 210-ФЗ, у учредителя МФЦ, организации, указанной в части 1.1 статьи 16 Федерального закона № 210-ФЗ, определяются уполномоченные на рассмотрение жалоб должностные лица.

Способы информирования заявителей о порядке подачи и рассмотрения жалобы, в том числе с использованием Единого портала государственных и муниципальных услуг (функций)

5.3. Информация о порядке подачи и рассмотрения жалобы размещается на информационных стендах в местах предоставления муниципальной услуги, на сайте Уполномоченного органа, ЕПГУ, а также предоставляется в устной форме по телефону и (или) на личном приеме либо в письменной форме почтовым отправлением по адресу, указанному заявителем (представителем).

Перечень нормативных правовых актов, регулирующих порядок досудебного (внесудебного) обжалования действий (бездействия) и (или) решений, принятых (осуществленных) в ходе предоставления муниципальной услуги

5.4. Порядок досудебного (внесудебного) обжалования решений и действий (бездействия) Уполномоченного органа, предоставляющего муниципальную услугу, а также его должностных лиц регулируется: Федеральным законом № 210-ФЗ; постановлением Правительства Российской Федерации от 20 ноября 2012 г. № 1198 «О федеральной государственной информационной системе, обеспечивающей процесс досудебного (внесудебного) обжалования решений и действий (бездействия), совершенных при предоставлении государственных и муниципальных услуг».

VI. Особенности выполнения административных процедур (действий) в многофункциональных центрах предоставления государственных и муниципальных услуг Исчерпывающий перечень административных процедур (действий) при предоставлении муниципальной услуги, выполняемых МФЦ

6.1. МФЦ осуществляет: информирование Заявителей о порядке предоставления муниципальной услуги в МФЦ, по иным вопросам, связанным с предоставлением муниципальной услуги, а также консультирование заявителей о порядке предоставления муниципальной услуги в МФЦ; выдачу заявителю результата предоставления муниципальной услуги, на бумажном носителе, подтверждающих содержание электронных документов, направленных в МФЦ по результатам предоставления муниципальной услуги, а также выдача документов, включая составление на бумажном носителе и заверение выписок из информационных систем органов, предоставляющих муниципальных услуг; иные процедуры и действия, предусмотренные Федеральным законом № 210-ФЗ.

В соответствии с частью 1.1 статьи 16 Федерального закона № 210-ФЗ для реализации своих функций МФЦ вправе привлекать иные организации.

Информирование заявителей

- 6.2. Информирование заявителя МФЦ осуществляется следующими способами:
- а) посредством привлечения средств массовой информации, а также путем размещения информации на официальных сайтах и информационных стендах МФЦ;
 - б) при обращении заявителя в МФЦ лично, по телефону, посредством почтовых отправлений, либо по электронной почте.

При личном обращении работник МФЦ подробно информирует заявителей по интересующим их вопросам в вежливой корректной форме с использованием официально-делового стиля речи. Рекомендуемое время предоставления консультации - не более 15 минут, время ожидания в очереди в секторе информирования для получения информации о муниципальных услугах не может превышать 15 минут.

Ответ на телефонный звонок должен начинаться с информации о наименовании организации, фамилии, имени, отчестве и должности работника МФЦ, принявшего телефонный звонок. Индивидуальное устное консультирование при обращении заявителя по телефону работник МФЦ осуществляет не более 10 минут; В случае если для подготовки ответа требуется более продолжительное время, работник МФЦ, осуществляющий индивидуальное устное консультирование по телефону, может предложить заявителю:

- изложить обращение в письменной форме (ответ направляется Заявителю в соответствии со способом, указанным в обращении);
- назначить другое время для консультаций.

При консультировании по письменным обращениям заявителей ответ направляется в письменном виде в срок не позднее 30 календарных дней с момента регистрации обращения в форме электронного документа по адресу электронной почты, указанному в обращении, поступившем в многофункциональный центр в форме электронного документа, и в письменной форме по почтовому адресу, указанному в обращении, поступившем в МФЦ в письменной форме.

Выдача заявителю результата предоставления муниципальной услуги

6.3. При наличии в заявлении о предоставлении муниципальной услуги указания о выдаче результатов оказания услуги через многофункциональный центр, Уполномоченный орган передает документы в МФЦ для последующей выдачи заявителю (представителю) способом, согласно заключенному Соглашению о взаимодействии.

Порядок и сроки передачи Уполномоченным органом таких документов в МФЦ определяются Соглашением о взаимодействии.

6.4. Прием заявителей для выдачи документов, являющихся результатом муниципальной услуги, в порядке очередности при получении номерного талона из терминала электронной очереди, соответствующего цели обращения, либо по предварительной записи.

Работник МФЦ осуществляет следующие действия: устанавливает личность заявителя на основании документа, удостоверяющего личность в соответствии с законодательством Российской Федерации; проверяет полномочия представителя заявителя (в случае обращения представителя заявителя); определяет статус исполнения заявления заявителя в ГИС; распечатывает результат предоставления муниципальной услуги в виде экземпляра электронного документа на бумажном носителе и заверяет его с использованием печати МФЦ (в предусмотренных нормативными правовыми актами Российской Федерации случаях - печати с изображением Государственного герба Российской Федерации); заверяет экземпляр электронного документа на бумажном носителе с использованием печати МФЦ (в предусмотренных нормативными правовыми актами Российской Федерации случаях - печати с изображением Государственного герба Российской Федерации); выдает документы заявителю, при необходимости запрашивает у заявителя подписи за каждый выданный документ; запрашивает согласие заявителя на участие в sms-опросе для оценки качества предоставленных услуг МФЦ.

¹ В случае, если Уполномоченный орган подключен к указанной системе.

Приложение № 1
к Административному регламенту
по предоставлению муниципальной услуги
«Предоставление в собственность, аренду,
постоянное (бессрочное) пользование,
безвозмездное пользование земельного участка,
находящегося в муниципальной собственности,
без проведения торгов»

Признаки, определяющие вариант предоставления муниципальной услуги

№ п/п	Наименование признака	Значения признака
1	2	3
1.	Цель обращения	Предоставление земельного участка в аренду без проведения торгов. Предоставление земельного участка в собственность за плату без проведения торгов. Предоставление земельного участка в безвозмездное пользование. Предоставление земельного участка в постоянное (бессрочное) пользование.
Критерии для формирования вариантов предоставления услуги для подуслуги «Предоставление земельного участка в аренду»		
2.	Кто обращается за услугой?	Заявитель. Представитель.
3.	К какой категории относится заявитель?	Физическое лицо. Индивидуальный предприниматель. Юридическое лицо.
4.	Заявитель является иностранным юридическим лицом?	Юридическое лицо зарегистрировано в РФ. Иностранное юридическое лицо.
5.	К какой категории относится заявитель (физическое лицо)?	Арендатор земельного участка. Лицо, у которого изъят арендованный участок. Гражданин, испрашивающий участок для сенокосения, выпаса животных, огородничества. Лицо, с которым заключен договор о развитии застроенной территории. Лицо, уполномоченное решением общего собрания членов садоводческого или огороднического товарищества. Член садоводческого или огороднического товарищества. Гражданин, имеющий право на первоочередное предоставление участка. Собственник здания, сооружения, расположенного на земельном участке, помещенных в них. Собственник объекта незавершенного строительства. Лицо, имеющее право на приобретение в собственность участка без торгов.

6.	К какой категории арендатора относится заявитель?	Арендатор участка, имеющий право на заключение нового договора аренды. Арендатор участка, из которого образован испрашиваемый участок. Арендатор участка, предназначенного для ведения сельскохозяйственного производства. Арендатор участка, предоставленного для комплексного освоения территории, из которого образован испрашиваемый участок.
7.	Договор аренды земельного участка зарегистрирован в ЕГРН?	Договор зарегистрирован в ЕГРН. Договор не зарегистрирован в ЕГРН.
8.	Договор аренды исходного земельного участка зарегистрирован в ЕГРН?	Договор зарегистрирован в ЕГРН. Договор не зарегистрирован в ЕГРН.
9.	На основании какого документа был изъят земельный участок?	Соглашение об изъятии земельного участка. Решение суда, на основании которого изъят земельный участок.
10.	Право на исходный земельный участок зарегистрировано в ЕГРН?	Право зарегистрировано в ЕГРН. Право не зарегистрировано в ЕГРН.
11.	Право на исходный земельный участок зарегистрировано в ЕГРН?	Право зарегистрировано в ЕГРН. Право не зарегистрировано в ЕГРН.
12.	Право на здание, сооружение, объект незавершенного строительства зарегистрировано в ЕГРН?	Право зарегистрировано в ЕГРН. Право не зарегистрировано в ЕГРН.
13.	Право заявителя на испрашиваемый участок в ЕГРН?	Право зарегистрировано в ЕГРН. Право не зарегистрировано в ЕГРН.
14.	К какой категории относится заявитель (индивидуальный предприниматель)?	Арендатор земельного участка. Крестьянское (фермерское) хозяйство, испрашивающее участок для осуществления своей деятельности. Собственник объекта незавершенного строительства. Крестьянское (фермерское) хозяйство, использующее участок сельскохозяйственного назначения. Лицо, с которым заключен договор о развитии застроенной территории. Лицо, у которого изъят арендованный участок. Недропользователь. Резидент особой экономической зоны. Лицо, с которым заключено концессионное соглашение. Лицо, заключившее договор об освоении территории в целях строительства и эксплуатации наемного дома коммерческого использования. Лицо, с которым заключено охотхозяйственное соглашение. Лицо, испрашивающее участок для размещения водохранилища и (или) гидротехнического сооружения. Резидент зоны территориального развития, включенный в реестр резидентов такой зоны 62. Участник свободной экономической зоны на территориях Республики Крым и города федерального значения Севастополя. Лицо, имеющее право на добычу (вылов) водных биологических ресурсов. Лицо, осуществляющее товарную аквакультуру (товарное рыбоводство). Лицо, имеющее право на приобретение в собственность участка без торгов.

15.	К какой категории арендатора относится заявитель?	Арендатор участка, имеющий право на заключение нового договора аренды. Арендатор участка, из которого образован испрашиваемый участок. Арендатор участка, предназначенного для ведения сельскохозяйственного производства. Арендатор участка, предоставленного для комплексного освоения территории, из которого образован испрашиваемый участок.
16.	Договор аренды земельного участка зарегистрирован в ЕГРН?	Договор зарегистрирован в ЕГРН. Договор не зарегистрирован в ЕГРН.
17.	Договор аренды исходного земельного участка зарегистрирован в ЕГРН?	Договор зарегистрирован в ЕГРН. Договор не зарегистрирован в ЕГРН.
18.	Крестьянское (фермерское) хозяйство создано несколькими гражданами?	Крестьянское (фермерское) хозяйство создано одним гражданином. Крестьянское (фермерское) хозяйство создано двумя или более гражданами.
19.	Право на объект незавершенного строительства зарегистрировано в ЕГРН?	Право зарегистрировано в ЕГРН. Право не зарегистрировано в ЕГРН.
20.	Право заявителя на испрашиваемый участок в ЕГРН?	Право зарегистрировано в ЕГРН. Право не зарегистрировано в ЕГРН.
21.	На основании какого документа был изъят земельный участок?	Соглашение об изъятии земельного участка. Решение суда, на основании которого изъят земельный участок.

22.	На основании какого документа заявитель осуществляет недропользование?	Проектная документация на выполнение работ, связанных с использованием недр. Государственное задание, предусматривающее выполнение мероприятий по государственному геологическому изучению недр. Государственный контракт на выполнение работ по геологическому изучению недр.
23.	На основании какого документа осуществляется добыча (вылов) водных биологических ресурсов?	Решение о предоставлении в пользование водных биологических ресурсов. Договор о предоставлении рыбопромыслового участка. Договор пользования водными биологическими ресурсами

24.	К какой категории относится заявитель (юридическое лицо)?	Арендатор земельного участка. Лицо, с которым заключен договор о развитии застроенной территории. Собственник или пользователь здания, сооружения, помещений в них. Собственник объекта незавершенного строительства. Лицо, испрашивающее участок для размещения объектов инженерно-технического обеспечения. Некоммерческая организация, которой участок предоставлен для комплексного освоения в целях индивидуального жилищного строительства. Лицо, с которым заключен договор об освоении территории в целях строительства стандартного жилья. Лицо, с которым заключен договор о комплексном освоении территории для строительства жилья. Лицо, с которым заключен договор о комплексном развитии территории. Лицо, использующее участок на праве постоянного (бессрочного) пользования. Крестьянское (фермерское) хозяйство, использующее участок сельскохозяйственного назначения. Крестьянское (фермерское) хозяйство, испрашивающее участок для осуществления своей деятельности. Лицо, испрашивающее участок для размещения социальных объектов. Лицо, испрашивающее участок для выполнения международных обязательств. Лицо, у которого изъят арендованный участок. Религиозная организация. Казачье общество. Лицо, имеющее право на приобретение в собственность участка без торгов. Недропользователь. Резидент особой экономической зоны 117. Управляющая компания, привлеченная для выполнения функций по созданию объектов недвижимости в границах особой эконом. зоны и на прилегающей к ней территории и по управлению этими и ранее созданными объектами недвижимости 118. Лицо, с которым заключено соглашение о взаимодействии в сфере развития инфраструктуры особой экономической зоны. Лицо, с которым заключено концессионное соглашение. Лицо, заключившее договор об освоении территории в целях строительства и эксплуатации наемного дома. Лицо, с которым заключен специальный инвестиционный контракт. Лицо, с которым заключено охотхозяйственное соглашение. Лицо, испрашивающее участок для размещения водохранилища или гидротехнического сооружения. Резидент зоны территориального развития, включенный в реестр резидентов такой зоны. Участник свободной экономической зоны на территориях Республики Крым и города федерального значения Севастополя. Лицо, имеющее право на добычу (вылов) водных биологических ресурсов. Лицо, осуществляющее товарную аквакультуру (товарное рыбоводство). Научно-технологический центр или фонд. Публично-правовая компания "Единый заказчик в сфере строительства". Государственная компания "Российские автомобильные дороги". Открытое акционерное общество "Российские железные дороги". Лицо, испрашивающее участок в соответствии с указом или распоряжением Президента Российской Федерации.
-----	---	--

25.	К какой категории арендатора относится заявитель?	Арендатор участка, имеющий право на заключение нового договора аренды. Арендатор участка, из которого образован испрашиваемый участок. Арендатор участка, предназначенного для ведения сельскохозяйственного производства. Арендатор участка, предоставленного для комплексного освоения территории, из которого образован испрашиваемый участок.
-----	---	--

26.	Договор аренды земельного участка зарегистрирован в ЕГРН?	Договор зарегистрирован в ЕГРН. Договор не зарегистрирован в ЕГРН.
27.	Договор аренды исходного земельного участка зарегистрирован в ЕГРН?	Договор зарегистрирован в ЕГРН. Договор не зарегистрирован в ЕГРН.
28.	Право на здание, сооружение, помещение зарегистрировано в ЕГРН?	Право зарегистрировано в ЕГРН. Право не зарегистрировано в ЕГРН.
29.	Право на испрашиваемый земельный участок зарегистрировано в ЕГРН?	Право зарегистрировано в ЕГРН. Право не зарегистрировано в ЕГРН.
30.	Право на объект незавершенного строительства зарегистрировано в ЕГРН?	Право зарегистрировано в ЕГРН. Право не зарегистрировано в ЕГРН.
31.	Право заявителя на испрашиваемый участок в ЕГРН?	Право зарегистрировано в ЕГРН. Право не зарегистрировано в ЕГРН.
32.	Объект относится к объектам федерального, регионального, местного значения?	Объект не относится к объектам федерального, регионального, местного значения. Объект относится к объектам федерального, регионального или местного значения.
33.	Право заявителя на испрашиваемый участок зарегистрировано в ЕГРН?	Право зарегистрировано в ЕГРН. Право не зарегистрировано в ЕГРН.
34.	На основании какого документа заявитель обращается за получением участка?	Распоряжение Правительства Российской Федерации. Распоряжение высшего должностного лица субъекта Российской Федерации.
35.	На основании какого документа был изъят земельный участок?	Соглашение об изъятии земельного участка. Решение суда, на основании которого изъят земельный участок.
36.	На основании какого документа заявитель осуществляет недропользование?	Проектная документация на выполнение работ, связанных с использованием недр. Государственное задание, предусматривающее выполнение мероприятий по государственному геологическому изучению недр. Государственный контракт на выполнение работ по геологическому изучению недр.
37.	Какой вид использования наемного дома планируется осуществлять?	Коммерческое использование. Социальное использование.
38.	На основании какого документа осуществляется добыча (вылов) водных биологических ресурсов?	Решение о предоставлении в пользование водных биологических ресурсов. Договор о предоставлении рыбопромыслового участка. Договор пользования водными биологическими ресурсами.

39.	На основании какого документа заявитель обращается за получением участка?	Указ Президента Российской Федерации. Распоряжение Президента Российской Федерации.
-----	---	--

40.	К какой категории относится заявитель (иностранное юридическое лицо)?	Арендатор земельного участка. Лицо, с которым заключен договор о развитии застроенной территории. Собственник или пользователь здания, сооружения, помещений в них. Собственник объекта незавершенного строительства. Лицо, испрашивающее участок для размещения объектов инженерно-технического обеспечения. Лицо, с которым заключен договор о комплексном развитии территории. Лицо, испрашивающее участок для размещения социальных объектов. Лицо, испрашивающее участок для выполнения международных обязательств. Лицо, у которого изъят арендованный участок. Лицо, имеющее право на приобретение в собственность участка без торгов. Недропользователь. Резидент особой экономической зоны 194. Лицо, с которым заключено соглашение о взаимодействии в сфере развития инфраструктуры особой экономической зоны. Лицо, с которым заключено концессионное соглашение. Лицо, заключившее договор об освоении территории в целях строительства и эксплуатации наемного дома. Лицо, с которым заключен специальный инвестиционный контракт. Лицо, с которым заключено охотхозяйственное соглашение. Лицо, испрашивающее участок для размещения водохранилища или гидротехнического сооружения. Резидент зоны территориального развития, включенный в реестр резидентов такой зоны. Лицо, имеющее право на добычу (вылов) водных биологических ресурсов. Лицо, осуществляющее товарную аквакультуру (товарное рыбоводство). Лицо, испрашивающее участок в соответствии с указом или распоряжением Президента Российской Федерации.
-----	---	--

41.	К какой категории арендатора относится заявитель?	Арендатор участка, имеющий право на заключение нового договора аренды. Арендатор участка, из которого образован испрашиваемый участок. Арендатор участка, предназначенного для ведения сельскохозяйственного производства. Арендатор участка, предоставленного для комплексного освоения территории, из которого образован испрашиваемый участок.
42.	Договор аренды земельного участка зарегистрирован в ЕГРН?	Договор зарегистрирован в ЕГРН. Договор не зарегистрирован в ЕГРН.
43.	Договор аренды исходного земельного участка зарегистрирован в ЕГРН?	Договор зарегистрирован в ЕГРН. Договор не зарегистрирован в ЕГРН.
44.	Право на здание, сооружение, помещение зарегистрировано в ЕГРН?	Право зарегистрировано в ЕГРН. Право не зарегистрировано в ЕГРН.
45.	Право на испрашиваемый земельный участок зарегистрировано в ЕГРН?	Право зарегистрировано в ЕГРН. Право не зарегистрировано в ЕГРН.
46.	Право на объект незавершенного строительства зарегистрировано в ЕГРН?	Право зарегистрировано в ЕГРН. Право не зарегистрировано в ЕГРН.
47.	Право заявителя на испрашиваемый участок в ЕГРН?	Право зарегистрировано в ЕГРН. Право не зарегистрировано в ЕГРН.
48.	Объект относится к объектам федерального, регионального или местного значения?	Объект не относится к объектам федерального, регионального, местного значения. Объект относится к объектам федерального, регионального или местного значения.
49.	На основании какого документа заявитель обращается за предоставлением земельного участка?	Распоряжение Правительства Российской Федерации. Распоряжение высшего должностного лица субъекта Российской Федерации.
50.	На основании какого документа был изъят земельный участок?	Соглашение об изъятии земельного участка. Решение суда, на основании которого изъят земельный участок.
51.	На основании какого документа заявитель осуществляет недропользование?	Проектная документация на выполнение работ, связанных с использованием недр. Государственное задание, предусматривающее выполнение мероприятий по государственному геологическому изучению недр. Государственный контракт на выполнение работ по геологическому изучению недр.

52.	Какой вид использования наемного дома планируется осуществлять?	Коммерческое использование. Социальное использование.
53.	На основании какого документа осуществляется добыча (вылов) водных биологических ресурсов?	Решение о предоставлении в пользование водных биологических ресурсов. Договор о предоставлении рыбопромыслового участка. Договор пользования водными биологическими ресурсами.
54.	На основании какого документа заявитель обращается за получением участка?	Указ Президента Российской Федерации. Распоряжение Президента Российской Федерации.
Критерии для формирования вариантов предоставления услуги для подслути «Предоставление земельного участка в собственность за плату»		
55.	Кто обращается за услугой?	Заявитель. Представитель.
56.	К какой категории относится заявитель?	Физическое лицо. Индивидуальный предприниматель. Юридическое лицо.
57.	Заявитель является иностранным юридическим лицом?	Юридическое лицо зарегистрировано в Российской Федерации. Иностранное юридическое лицо.
58.	К какой категории относится заявитель (физическое лицо)?	Собственник здания, сооружения либо помещения в здании, сооружении. Член садоводческого или огороднического некоммерческого товарищества.
59.	Право на здание, сооружение, помещение зарегистрировано в ЕГРН?	Право зарегистрировано в ЕГРН. Право не зарегистрировано в ЕГРН.
60.	Право на испрашиваемый земельный участок зарегистрировано в ЕГРН?	Право зарегистрировано в ЕГРН. Право не зарегистрировано в ЕГРН.
61.	Право садоводческого или огороднического товарищества на исходный земельный участок зарегистрировано в ЕГРН?	Право зарегистрировано в ЕГРН. Право не зарегистрировано в ЕГРН.
62.	К какой категории относится заявитель (индивидуальный предприниматель)?	Собственник здания, сооружения, либо помещения в здании, сооружении. Лицо, с которым заключен договор о комплексном освоении территории. Арендатор участка для ведения сельскохозяйственного производства. Крестьянское (фермерское) хозяйство, использующее участок сельскохозяйственного назначения. Крестьянское (фермерское) хозяйство, испрашивающее участок для осуществления своей деятельности.

63.	Право на здание, сооружение, помещение зарегистрировано в ЕГРН?	Право зарегистрировано в ЕГРН. Право не зарегистрировано в ЕГРН.
64.	Право на испрашиваемый земельный участок зарегистрировано в ЕГРН?	Право зарегистрировано в ЕГРН. Право не зарегистрировано в ЕГРН.
65.	Крестьянское (фермерское) хозяйство создано несколькими гражданами?	Крестьянское (фермерское) хозяйство создано двумя или более гражданами. Крестьянское (фермерское) хозяйство создано одним гражданином.
66.	К какой категории относится заявитель (юридическое лицо)?	Собственник здания, сооружения либо помещения в здании, сооружении. Арендатор участка для ведения сельскохозяйственного производства. Лицо, с которым заключен договор о комплексном освоении территории. Лицо, использующее земельный участок на праве постоянного (бессрочного) пользования. Крестьянское (фермерское) хозяйство, использующее участок сельскохозяйственного назначения. Крестьянское (фермерское) хозяйство, испрашивающее участок для осуществления своей деятельности.
67.	Право на здание, сооружение, помещение зарегистрировано в ЕГРН?	Право зарегистрировано в ЕГРН. Право не зарегистрировано в ЕГРН.
68.	Право на испрашиваемый земельный участок зарегистрировано в ЕГРН?	Право зарегистрировано в ЕГРН. Право не зарегистрировано в ЕГРН.
69.	Право на испрашиваемый земельный участок зарегистрировано в ЕГРН?	Право зарегистрировано в ЕГРН. Право не зарегистрировано в ЕГРН.
70.	К какой категории относится заявитель (иностранное юридическое лицо)?	Лицо, с которым заключен договор о комплексном освоении территории. Собственник здания, сооружения либо помещения в здании, сооружении.
71.	Право на здание, сооружение, помещение зарегистрировано в ЕГРН?	Право зарегистрировано в ЕГРН. Право не зарегистрировано в ЕГРН.
72.	Право на испрашиваемый земельный участок зарегистрировано в ЕГРН?	Право зарегистрировано в ЕГРН. Право не зарегистрировано в ЕГРН.
Критерии для формирования вариантов предоставления услуги для подслути «Предоставление земельного участка в безвозмездное пользование»		
73.	Кто обращается за услугой?	Заявитель. Представитель.
74.	К какой категории относится заявитель?	Физическое лицо. Индивидуальный предприниматель. Юридическое лицо.

75.	К какой категории относится заявитель (физическое лицо)?	Гражданин, испрашивающий участок для индивидуального жилищного строительства, личного подсобного хозяйства. Работник организации, которой участок предоставлен на постоянное (бессрочное) пользование. Работник в муниципальном образовании и по установленной законодательством специальности. Гражданин, которому предоставлено служебное помещение в виде жилого дома. Гражданин, испрашивающий участок для сельскохозяйственной деятельности. Лицо, у которого изъят участок, который был предоставлен на праве безвозмездного пользования. Лицо, относящееся к коренным малочисленным народам Севера, Сибири и Дальнего Востока Российской Федерации.
76.	На основании какого документа был изъят земельный участок?	Соглашение об изъятии земельного участка. Решение суда, на основании которого изъят земельный участок.
77.	К какой категории относится заявитель (индивидуальный предприниматель)?	Лицо, с которым заключен договор на строительство или реконструкцию объектов недвижимости, осуществляемые полностью за счет бюджетных средств. Лицо, испрашивающее участок для сельскохозяйственного, охотхозяйственного, лесохозяйственного использования. Крестьянское (фермерское) хозяйство, испрашивающее участок для осуществления своей деятельности. Лицо, у которого изъят участок, предоставленный в безвозмездное пользование.
78.	Крестьянское (фермерское) хозяйство создано несколькими гражданами?	Крестьянское (фермерское) хозяйство создано одним гражданином. Крестьянское (фермерское) хозяйство создано 2 и более гражданами.
79.	На основании какого документа был изъят земельный участок?	Соглашение об изъятии земельного участка. Решение суда, на основании которого изъят земельный участок.
80.	К какой категории относится заявитель (юридическое лицо)?	Религиозная организация. Религиозная организация, которой предоставлены в безвозмездное пользование здания, сооружения. Крестьянское (фермерское) хозяйство, испрашивающее земельный участок для осуществления своей деятельности. Лицо, испрашивающее участок для сельскохозяйственного, охотхозяйственного, лесохозяйственного использования. Садовое или огородническое некоммерческое товарищество. Некоммерческая организация, созданная гражданами в целях жилищного строительства. Некоммерческая организация, созданная субъектом Российской Федерации в целях жилищного строительства для обеспечения жилыми помещениями отдельных категорий граждан. Община лиц, относящихся к коренным малочисленным народам Севера, Сибири и Дальнего Востока Российской Федерации. Лицо, у которого изъят участок, предоставленный в безвозмездное пользование. Государственное или муниципальное учреждение. Казенное предприятие. Центр исторического наследия Президента Российской Федерации. АО "Почта России". Публично-правовая компания "Единый заказчик в сфере строительства".
81.	Строительство объекта недвижимости на испрашиваемом участке завершено?	Строительство объекта недвижимости завершено. Строительство объекта недвижимости не завершено.
82.	Право на объект недвижимости зарегистрировано в ЕГРН?	Право зарегистрировано в ЕГРН. Право не зарегистрировано в ЕГРН.
83.	Право заявителя на объект недвижимости зарегистрировано в ЕГРН?	Право зарегистрировано в ЕГРН. Право не зарегистрировано в ЕГРН.
84.	Зарегистрировано ли право на испрашиваемый земельный участок в ЕГРН?	Право зарегистрировано в ЕГРН. Право не зарегистрировано в ЕГРН.
85.	На основании какого документа был изъят земельный участок?	Соглашение об изъятии земельного участка. Решение суда, на основании которого изъят земельный участок.
Критерии для формирования вариантов предоставления услуги для подслути «Предварительное согласование предоставления земельного участка в постоянное (бессрочное) пользование»		
86.	Кто обращается за услугой?	Заявитель. Представитель.
87.	К какой категории относится заявитель?	Государственное или муниципальное учреждение. Казенное предприятие. Центр исторического наследия Президента Российской Федерации.

Приложение № 2
к Административному регламенту
по предоставлению муниципальной услуги
«Предоставление в собственность, аренду,
постоянное (бессрочное) пользование,
безвозмездное пользование земельного участка,
находящегося в муниципальной собственности,
без проведения торгов»

**Форма договора
купли-продажи земельного участка,
находящегося в государственной
или муниципальной собственности,
без проведения торгов**

ДОГОВОР КУПИ-ПРОДАЖИ ЗЕМЕЛЬНОГО УЧАСТКА № _____

(место заключения) _____ «___» _____ 20__ г.

(наименование органа)
в лице _____,
(указать уполномоченное лицо)
действующего на основании _____, именуемый в дальнейшем "Сторона 1", и _____,
именуемый в дальнейшем "Сторона 2", вместе именуемые "Стороны", заключили настоящий Договор о нижеследующем (далее – Договор):

I. Предмет Договора

1.1. По настоящему Договору Сторона 1 обязуется передать в собственность Стороны 2, а Сторона 2 обязуется принять и оплатить по цене и на условиях Договора земельный участок, именуемый в дальнейшем "Участок", расположенный по адресу: _____, площадью _____ кв. м с кадастровым номером _____, категория земель "_____", вид разрешенного использования земельного участка "_____", в границах, указанных в выписке из Единого государственного реестра недвижимости об Участке (приложение № 1 к настоящему Договору).

1.2. Участок предоставляется на основании _____.

1.3. Переход права собственности на Участок подлежит обязательной государственной регистрации в органе, осуществляющем государственную регистрацию прав на недвижимое имущество (далее – орган регистрации прав).

1.4. На Участке находятся объекты недвижимого имущества, принадлежащие Стороне 2 на праве _____ согласно _____.

(наименование и реквизиты правоустанавливающего, правоподтверждающего документа)

1.5. В отношении Участка установлены следующие ограничения и обременения: _____.

Части Участка, в отношении которых установлены ограничения и обременения, отображены в выписке из Единого государственного реестра недвижимости⁴.

II. Цена Договора и порядок расчетов

2.1. Цена Участка составляет _____ руб.
(цифрами и прописью)

2.2. Денежные средства в сумме, указанной в пункте 2.1 настоящего Договора, перечисляются Стороной 2 на счет Стороны 1 в следующий срок: _____ в следующем порядке: _____.

2.3. Оплата производится в рублях. Сумма платежа перечисляется по реквизитам Стороны 1: _____

2.4. Обязанность Стороны 2 по оплате считается исполненной в момент _____

III. Обязанности Сторон

3.1. Сторона 1 обязуется:

3.1.1. В срок не позднее пяти рабочих дней со дня получения денежных средств, указанных в пункте 2.1 Договора, в полном объеме обязан направить в орган регистрации прав заявление о государственной регистрации прав с приложением Договора и иных необходимых для государственной регистрации прав документов в установленном законодательством порядке.

3.1.2. При получении сведений об изменении реквизитов, указанных в пункте 2.2 настоящего Договора, письменно уведомить о таком изменении Сторону 2.

3.2. Сторона 2 обязуется:

3.2.1. Полностью оплатить цену Участка в размере, порядке и сроки, установленные разделом 2 Договора.

3.2.2. В течение _____ календарных дней после получения от Стороны 1 Документов, перечисленных в пункте 3.1.1 Договора, направить их в орган регистрации прав.

3.2.3. Осуществлять использование Участка в соответствии с требованиями законодательства.

3.3. Права, обязанности и ответственность Сторон, не предусмотренные настоящим Договором, устанавливаются в соответствии с действующим законодательством.

IV. Ответственность Сторон

4.1. За неисполнение или ненадлежащее исполнение условий Договора Стороны несут ответственность в соответствии с Договором, предусмотренную законодательством Российской Федерации.

4.2. Ответственность Сторон за нарушение условий Договора, вызванное действием обстоятельств непреодолимой силы, регулируется законодательством Российской Федерации.

V. Рассмотрение споров

5.1. Все споры между Сторонами, возникающие по Договору, разрешаются в соответствии с законодательством Российской Федерации.

VI. Заключительные положения

6.1. Любые изменения и дополнения к Договору действительны при условии, если они совершены в письменной форме и подписаны Сторонами.

6.2. Во всем остальном, что не предусмотрено Договором, Стороны руководствуются действующим законодательством Российской Федерации.

6.3. Договор составлен в 3 (трех) экземплярах, имеющих равную юридическую силу, по одному для каждой из Сторон и один для органа регистрации прав.

6.4. Приложение:

VII. Реквизиты и подписи Сторон

¹ Указывается информация о стороне – участнике договора, которой предоставляется земельный участок: - о юридическом лице – наименование организации, ИНН, ОГРН, адрес (местонахождения), лицо, действующее от имени организации (фамилия, имя и (при наличии) отчество, должность представителя, документ, на основании которого указанное лицо действует);

- о физическом лице – фамилия, имя и (при наличии) отчество, год рождения, документ, удостоверяющий личность, ИНН, место жительства.

² Указываются положения статьи 39.3 Земельного кодекса Российской Федерации, являющиеся основанием для предоставления Участка в собственность без проведения торгов.

³ Указывается в случае, если на Участке расположены объекты капитального строительства.

⁴ Пункт 1.4 включается в Договор при наличии установленных в отношении Участка ограничений и обременений.

Приложение № 3
к Административному регламенту
по предоставлению муниципальной услуги
«Предоставление в собственность, аренду,
постоянное (бессрочное) пользование,
безвозмездное пользование земельного участка,
находящегося в муниципальной собственности,
без проведения торгов»

Форма договора
аренды земельного участка,
находящегося в государственной
или муниципальной собственности,
без проведения торгов

ДОГОВОР АРЕНДЫ ЗЕМЕЛЬНОГО УЧАСТКА № _____

(место заключения) _____ « ____ » _____ 20__ г.

(наименование органа) _____,
в лице _____,
(указать уполномоченное лицо)
действующего на основании _____, именуемый
в дальнейшем "Сторона 1", и _____¹, именуемый в дальнейшем "Сторона
2", вместе именуемые "Стороны", заключили настоящий Договор о нижеследующем (далее – Договор):

I. Предмет Договора

1.1. По настоящему Договору Сторона 1 обязуется предоставить Стороне 2 за плату во временное владение и пользование земельный участок, именуемый в дальнейшем "Участок", расположенный по адресу: _____, площадью _____ (_____) кв. м с кадастровым номером _____, категория земель _____, вид разрешенного использования земельного участка _____, в границах, указанных в выписке из Единого государственного реестра недвижимости об Участке (приложение № 1 к настоящему Договору).

1.2. Участок предоставляется на основании _____².

1.3. Участок предоставляется для использования в соответствии с видом его разрешенного использования.

1.4. На Участке находятся следующие объекты недвижимого имущества: _____³.

1.5. В отношении Участка установлены следующие ограничения и обременения: _____

Части Участка, в отношении которых установлены ограничения и обременения, отображены в выписке из Единого государственного реестра недвижимости⁴.

II. Срок договора

2.1. Настоящий договор заключается на срок _____ с " ____ " _____ 20__ года по " ____ " _____ 20__ года⁵.

2.2. Земельный участок считается переданным Стороной 1 Стороне 2 и принятым Стороной 2 с момента подписания акта приема-передачи Участка.

Договор считается заключенным с момента передачи Участка. Акт приема-передачи Участка подписывается одновременно с подписанием настоящего договора и является.

2.3. Договор подлежит государственной регистрации в установленном законодательством Российской Федерации порядке в органе, осуществляющем государственную регистрацию прав на недвижимое имущество (далее – орган регистрации прав)

III. Арендная плата

3.1. Размер ежемесячной платы за арендованный земельный участок составляет _____ (_____) рублей в _____ (указать период). Размер арендной платы определен в приложении к Договору, которое является неотъемлемой частью Договора.

3.2. Арендная плата вносится Стороной 2 не позднее _____ числа каждого _____ (указать период) путем перечисления указанной в пункте 3.1 настоящего Договора суммы перечисляется по реквизитам Стороны 1: _____.

3.3. Размер арендной платы изменяется ежегодно путем корректировки индекса инфляции на текущий финансовый год в соответствии с _____ на соответствующий год и не чаще одного раза в

_____ год (лет) при изменении базовой ставки арендной платы. В этом случае исчисление и уплата Стороной 2 арендной платы осуществляются на основании дополнительных соглашений к Договору.

3.4. Обязательства по оплате по Договору считаются исполненными после внесения Стороной 2 арендной платы в полном объеме за период, установленный пунктом 3.1 Договора. При внесении Стороной 2 арендной платы не в полном объеме, размер которого установлен пунктом 3.1 Договора, обязательства Договора считаются неисполненными.

Датой исполнения обязательств по внесению арендной платы является дата _____.

IV. Права и обязанности Сторон

4.1. Сторона 1 имеет право:

4.1.1. Осуществлять контроль использования и охраны земель Стороной 2.

4.1.2. На беспрепятственный доступ на территорию Участка с целью его осмотра на предмет соблюдения условий Договора.

4.1.3. Требовать досрочного прекращения Договора в случаях, установленных законодательством Российской Федерации.

4.1.4. На возмещение убытков, причиненных ухудшением качества участка и экологической обстановки в результате хозяйственной деятельности Стороны 2, а также по иным основаниям, предусмотренным законодательством Российской Федерации.

4.2. Сторона 1 обязана:

4.2.1. Выполнять в полном объеме все условия Договора.

4.2.2. В течение _____ после подписания Сторонами Договора передать Стороне земельный участок по Акту приема-передачи.

4.2.3. Своевременно производить перерасчет арендной платы и своевременно информировать об этом Сторону 2.

4.2.4. В случае прекращения Договора принять Участок от Арендатора по Акту приема-передачи в срок _____.

4.3. Сторона 2 имеет право:

4.3.1. Использовать в установленном порядке Участок в соответствии с законодательством Российской Федерации.

4.3.2. Сдавать Участок в субаренду, а также передавать свои права и обязанности по настоящему Договору третьим лицам при письменном уведомлении Стороны 1, если иное не установлено федеральными законами⁶.

4.3.3. Осуществлять другие права на использование Участка, предусмотренные законодательством Российской Федерации.

4.4. Сторона 2 обязана:

4.4.1. Использовать Участок в соответствии с целью и условиями его предоставления.

4.4.2. Своевременно производить арендные платежи за землю, установленные разделом 3 Договора.

4.4.3. Соблюдать требования земельного и экологического законодательства, не допускать действий, приводящих к ухудшению качественных характеристик Участка.

4.4.4. Проводить работы по рекультивации Участка в соответствии с законодательством Российской Федерации⁷.

4.4.5. Обеспечивать свободный доступ граждан к водному объекту общего пользования и его береговой полосе.

4.4.6. Обеспечить Стороне 1 (ее законным представителям), представителям органов государственного земельного надзора и муниципального земельного контроля доступ на участок по их требованию.

4.4.7. Обеспечить в установленном законом порядке государственную регистрацию Договора, а также всех заключенных в последующем дополнительных соглашений к нему в течение _____ (_____) рабочих дней с даты подписания Договора либо соглашений, в том числе нести расходы, необходимые для осуществления регистрации.

4.4.8. При прекращении Договора передать Участок Стороне 1 по Акту приема-передачи в срок _____.

V. Ответственность Сторон

5.1. За неисполнение или ненадлежащее исполнение условий Договора Стороны несут ответственность в соответствии с Договором, предусмотренную законодательством Российской Федерации.

5.2. Ответственность Сторон за нарушение условий Договора, вызванное действием обстоятельств непреодолимой силы, регулируется законодательством Российской Федерации.

VI. Рассмотрение споров

6.1. Все споры между Сторонами, возникающие по Договору, разрешаются в соответствии с законодательством Российской Федерации.

VII. Расторжение Договора

7.1. Стороны вправе требовать досрочного расторжения Договора в случаях, предусмотренных действующим законодательством Российской Федерации.

7.2. Досрочное расторжения Договора осуществляется по требованию Стороны 1 по истечении одного года после уведомления Стороны 2 о расторжении этого договора⁸.

VIII. Заключительные положения

8.1. Любые изменения и дополнения к настоящему Договору действительны при условии, если они совершены в письменной форме и подписаны Сторонами.

8.2. Во всем остальном, что не предусмотрено настоящим Договором, Стороны руководствуются действующим законодательством Российской Федерации.

8.3. Настоящий Договор составлен в 3 (трех) экземплярах, имеющих равную юридическую силу, по одному для каждой из Сторон и один для органа регистрации прав.

8.4. Приложение:

IX. Реквизиты и подписи Сторон

¹ Указывается информация о стороне – участнике договора, которой предоставляется земельный участок: - о юридическом лице – наименование организации, ИНН, ОГРН, адрес (местонахождения), лицо, действующее от имени организации (фамилия, имя и (при наличии) отчество, должность представителя, документ, на основании которого указанное лицо действует);

- о физическом лице – фамилия, имя и (при наличии) отчество, год рождения, документ, удостоверяющий личность, ИНН, место жительства.

² Указываются положения статьи 39.6 Земельного кодекса Российской Федерации, являющиеся основанием для предоставления Участка в аренду без проведения торгов.

³ Указывается в случае, если на Участке расположены объекты капитального строительства.

⁴ Пункт 1.4 включается в Договор при наличии установленных в отношении Участка ограничений и обременений.

⁵ Если договор аренды заключен на срок менее 5 лет вместо слов «при письменном уведомлении» указываются слова «при письменном согласии».

⁶ Указывается, если Участок предоставляется для проведения работ, связанных с использованием недр.

⁷ Указывается, если Участок расположен в границах береговой полосы водного объекта общего пользования.

⁸ Указывается, если Участок зарезервирован для государственных или муниципальных нужд.

Приложение № 4
к Административному регламенту
по предоставлению муниципальной услуги
«Предоставление в собственность, аренду,
постоянное (бессрочное) пользование,
безвозмездное пользование земельного участка,
находящегося в муниципальной собственности,
без проведения торгов»

Форма договора
безвозмездного пользования земельным участком,
находящегося в государственной
или муниципальной собственности

ДОГОВОР
БЕЗВОЗМЕДНОГО ПОЛЬЗОВАНИЯ ЗЕМЕЛЬНЫМ УЧАСТКОМ № _____

(место заключения) _____ « ____ » _____ 20__ г.

(наименование органа)¹ _____,
в лице _____ (указать уполномоченное лицо)

действующего на основании _____, именуемый в дальнейшем "Сторона 1", и _____², именуемый в дальнейшем "Сторона 2", вместе именуемые "Стороны", заключили настоящий Договор о нижеследующем (далее – Договор):

I. Предмет Договора

1.1. По настоящему Договору Сторона 1 обязуется предоставить Стороне 2 в безвозмездное пользование, земельный участок, именуемый в дальнейшем "Участок", расположенный по адресу: _____, площадью _____ (_____) кв. м с кадастровым номером _____, категория земель "_____", вид разрешенного использования земельного участка "_____", в границах, указанных в выписке из Единого государственного реестра недвижимости об Участке (приложение № 1 к настоящему Договору).

1.2. Участок предоставляется на основании _____³.

1.3. Участок предоставляется для _____ (вид деятельности).

1.4. На Участке находятся следующие объекты недвижимого имущества: _____⁴.

1.5. В отношении Участка установлены следующие ограничения и обременения: _____.

Части Участка, в отношении которых установлены ограничения и обременения, отображены в выписке из Единого государственного реестра недвижимости⁵.

II. Срок договора

2.1. Настоящий договор заключается на срок _____ с "_____" _____ 20____ года по "_____" _____ 20____ года⁶.

2.2. Земельный участок считается переданным Стороной 1 Стороне 2 и принятым Стороной 2 с момента подписания акта приема-передачи Участка.

Договор считается заключенным с момента передачи Участка. Акт приема-передачи Участка подписывается одновременно с подписанием настоящего договора и является.

2.3. Договор подлежит государственной регистрации в установленном законодательством Российской Федерации порядке в органе, осуществляющем государственную регистрацию прав на недвижимое имущество (далее – орган регистрации прав)

III. Права и обязанности Сторон

3.1. Сторона 1 имеет право:

3.1.1. Осуществлять контроль использования и охраны земель Стороной 2.

3.1.2. На беспрепятственный доступ на территорию Участка с целью его осмотра на предмет соблюдения условий Договора.

3.1.3. Требовать досрочного прекращения Договора в случаях, установленных законодательством Российской Федерации.

3.1.4. На возмещение убытков, причиненных ухудшением качества участка и экологической обстановки в результате хозяйственной деятельности Стороны 2, а также по иным основаниям, предусмотренным законодательством Российской Федерации.

3.2. Сторона 1 обязана: 3.2.1. Выполнять в полном объеме все условия Договора.

3.2.1. В течение _____ после подписания Сторонами Договора передать Стороне земельный участок по Акту приема-передачи.

3.2.2. В случае прекращения Договора принять Участок от Арендатора по Акту приема-передачи в срок _____.

3.3. Сторона 2 имеет право:

3.3.1. Использовать в установленном порядке Участок в соответствии с законодательством Российской Федерации.

3.3.2. Осуществлять другие права на использование Участка, предусмотренные законодательством Российской Федерации.

3.4. Сторона 2 обязана:

3.4.1. Использовать Участок в соответствии с целью и условиями его предоставления.

3.4.2. Соблюдать требования земельного и экологического законодательства, не допускать действий, приводящих к ухудшению качественных характеристик арендуемого участка и прилегающих к нему территорий, экологической обстановки местности, а также к загрязнению территории.

3.4.3. Обеспечить подготовку в отношении Участка проекта планировки территории и проекта межевания территории, а также проведение кадастровых работ, необходимых для образования земельных участков в соответствии с утвержденным проектом межевания территории⁷.

3.4.4. Обеспечить подготовку в отношении Участка проекта межевания территории, а также проведение кадастровых работ, необходимых для образования земельных участков в соответствии с утвержденным проектом межевания территории⁸.

3.4.5. Обеспечить Стороне 1 (ее законным представителям), представителям органов государственного земельного надзора и муниципального земельного контроля доступ на участок по их требованию.

3.4.6. При прекращении Договора передать Участок Стороне 1 по Акту приема-передачи в срок _____.

3.4.8. Выполнять иные требования, предусмотренные земельным законодательством Российской Федерации.

IV. Ответственность Сторон

4.1. За неисполнение или ненадлежащее исполнение условий Договора Стороны несут ответственность в соответствии с Договором, предусмотренную законодательством Российской Федерации.

4.2. Ответственность Сторон за нарушение условий Договора, вызванное действием обстоятельств непреодолимой силы, регулируется законодательством Российской Федерации.

V. Рассмотрение споров

5.1. Все споры между Сторонами, возникающие по Договору, разрешаются в соответствии с законодательством Российской Федерации.

VI. Расторжение Договора

6.1. Стороны вправе требовать досрочного расторжения Договора в случаях, предусмотренных действующим законодательством Российской Федерации.

VII. Заключительные положения

7.1. Любые изменения и дополнения к настоящему Договору действительны при условии, если они совершены в письменной форме и подписаны Сторонами.

7.2. Во всем остальном, что не предусмотрено настоящим Договором, Стороны руководствуются действующим законодательством Российской Федерации.

7.3. Настоящий Договор составлен в 3 (трех) экземплярах, имеющих равную юридическую силу, по одному для каждой из Сторон и один для органа регистрации прав.

7.4. Приложение:

VIII. Реквизиты и подписи Сторон

¹ В случае, если Договор заключается по основанию, указанному в подпункте 2 пункта 2 статьи 39.9 Земельного кодекса Российской Федерации, указываются сведения об организации, которой земельный участок предоставлен в постоянное (бессрочное) пользование – наименование организации, ИНН, ОГРН, адрес (местонахождения), лицо, действующее от имени организации (фамилия, имя и (при наличии) отчество, должность представителя, документ, на основании которого указанное лицо действует).

² Указывается информация о стороне – участнике договора, которой предоставляется земельный участок: - о юридическом лице – наименование организации, ИНН, ОГРН, адрес (местонахождения), лицо, действующее от имени организации (фамилия, имя и (при наличии) отчество, должность представителя, документ, на основании которого указанное лицо действует); - о физическом лице – фамилия, имя и (при наличии) отчество, год рождения, документ, удостоверяющий личность, ИНН, место жительства.

³ Указываются положения статьи 39.10 Земельного кодекса Российской Федерации, являющиеся основанием для предоставления Участка в безвозмездное пользование.

⁴ Указывается в случае, если на Участке расположены объекты капитального строительства.

⁵ Пункт 1.4 включается в Договор при наличии установленных в отношении Участка ограничений и обременений.

⁶ Срок договора аренды определяется в соответствии со статьей 39.8 Земельного кодекса Российской Федерации ²² Не указывается для договоров, заключаемых на срок менее 1 года.

⁷ Указывается, если Договор заключен с садоводческим некоммерческим товариществом.

⁸ Указывается, если Договор заключен с огородничским некоммерческим товариществом.

Приложение № 5
к Административному регламенту
по предоставлению муниципальной услуги
«Предоставление в собственность, аренду,
постоянное (бессрочное) пользование,
безвозмездное пользование земельного участка,
находящегося в муниципальной собственности,
без проведения торгов»

Форма решения о предоставлении земельного участка в постоянное (бессрочное) пользование

(наименование уполномоченного органа исполнительной власти субъекта Российской Федерации, органа местного самоуправления)

РЕШЕНИЕ

от «____» _____ 20____ г.

№ _____

О предоставлении земельного участка в постоянное (бессрочное) пользование

По результатам рассмотрения заявления от _____ № _____ (Заявитель: _____) и приложенных к нему документов в соответствии со статьями 39.9, 39.17 г. Земельного кодекса Российской Федерации, принято

РЕШЕНИЕ:

Предоставить _____¹ (далее – Заявитель) в постоянное (бессрочное) пользование земельный участок, находящийся в собственности _____² / государственная собственность на который не разграничена (далее – Участок): с кадастровым номером _____, площадью _____ кв. м, расположенный по адресу _____ (при отсутствии адреса иное описание местоположения земельного участка).

Вид (виды) разрешенного использования Участка: _____.

Участок относится к категории земель "_____".

На Участке находятся следующие объекты недвижимого имущества: _____³.

В отношении Участка установлены следующие ограничения и обременения: _____.

Заявителю обеспечить государственную регистрацию права постоянного (бессрочного) пользования Участком.

(Должность уполномоченного лица / Ф.И.О. уполномоченного лица)

Электронная
подпись

¹ Указываются наименование и место нахождения заявителя, а также государственный регистрационный номер записи о государственной регистрации юридического лица в ЕГРЮЛ, идентификационный номер налогоплательщика, за исключением случая, если заявителем является иностранное юридическое лицо (для юридического лица)/ наименование органа государственной власти, если заявителем является орган государственной власти/наименование органа местного самоуправления, если заявителем является орган местного самоуправления.

² Указывается субъект Российской Федерации или муниципальное образование, в собственности которого находится Участок/земельные участки, из которых будет образован земельный участок.

³ Указывается при наличии на Участке объектов капитального строительства.

Приложение № 6
к Административному регламенту
по предоставлению муниципальной услуги
«Предоставление в собственность, аренду,
постоянное (бессрочное) пользование,
безвозмездное пользование земельного участка,
находящегося в муниципальной собственности,
без проведения торгов»

Форма решения об отказе в предоставлении услуги

(наименование уполномоченного органа местного самоуправления)

Кому: _____

Контактные данные: _____

Об отказе в предоставлении услуги

от «____» _____ 20____ г.

№ _____

По результатам рассмотрения заявления о предоставлении услуги «Предоставление в собственность, аренду, постоянное (бессрочное) пользование, безвозмездное пользование земельного участка, находящегося в государственной или муниципальной собственности, без проведения торгов» от _____ № _____ и приложенных к нему документов, на основании статьи 39.16 Земельного кодекса Российской Федерации органом, уполномоченным на предоставление услуги, принято решение об отказе в предоставлении услуги, по следующим основаниям:

№ пункта административного регламента	Наименование основания для отказа в соответствии с единым стандартом	Разъяснение причин отказа в предоставлении услуги
2.19.1	С заявлением обратилось лицо, которое в соответствии с земельным законодательством не имеет права на приобретение земельного участка без проведения торгов	Указываются основания такого вывода

2.19.2	Указанный в заявлении земельный участок предоставлен на праве постоянного (бессрочного) пользования, безвозмездного пользования, пожизненного наследуемого владения или аренды, за исключением случаев, если с заявлением обратился обладатель данных прав или подано заявление о предоставлении в безвозмездное пользование гражданам и юридическим лицам для сельскохозяйственного, охотхозяйственного, лесохозяйственного и иного использования, не предусматривающего строительства зданий, сооружений, если такие земельные участки включены в утвержденный в установленном Правительством Российской Федерации порядке перечень земельных участков, предоставленных для нужд обороны и безопасности и временно не используемых для указанных нужд, на срок не более чем пять лет	Указываются основания такого вывода
--------	--	-------------------------------------

2.19.3	Указанный в заявлении земельный участок образуется в результате раздела земельного участка, предоставленного садоводческому или огородничскому некоммерческому товариществу, за исключением случаев обращения с таким заявлением члена этого товарищества (если такой земельный участок является садовым или огородным) либо собственников земельных участков, расположенных в границах территории ведения гражданами садоводства или огородничества для собственных нужд (если земельный участок является земельным участком общего назначения)	Указываются основания такого вывода
--------	--	-------------------------------------

2.19.4	На указанном в заявлении земельном участке расположены здание, сооружение, объект незавершенного строительства, принадлежащие гражданам или юридическим лицам, за исключением случаев, если на земельном участке расположены сооружения (в том числе сооружения, строительство которых не завершено), размещение которых допускается на основании сервитута, публичного сервитута, или объекты, размещенные в соответствии со статьей 39.36 Земельного кодекса Российской Федерации, либо с заявлением о предоставлении земельного участка обратился собственник этих здания, сооружения, помещений в них, этого объекта незавершенного строительства, а также случаев, если подано заявление о предоставлении земельного участка и в отношении расположенных на нем здания, сооружения, объекта незавершенного строительства принято решение о сносе самовольной постройки либо решение о сносе самовольной постройки или ее приведении в соответствие с установленными требованиями и в сроки, установленные указанными решениями, не выполнены обязанности, предусмотренные частью 11 статьи 55.32 Градостроительного кодекса Российской Федерации	Указываются основания такого вывода
2.19.5	На указанном в заявлении земельном участке расположены здание, сооружение, объект незавершенного строительства, находящиеся в государственной или муниципальной собственности, за исключением случаев, если на земельном участке расположены сооружения (в том числе сооружения, строительство которых не завершено), размещение которых допускается на основании сервитута, публичного сервитута, или объекты, размещенные в соответствии со статьей 39.36 Земельного кодекса Российской Федерации, либо с заявлением о предоставлении земельного участка обратился правообладатель этих здания, сооружения, помещений в них, этого объекта незавершенного строительства	Указываются основания такого вывода
2.19.6	Указанный в заявлении земельный участок является изъятым из оборота или ограниченным в обороте и его предоставление не допускается на праве, указанном в заявлении	Указываются основания такого вывода
2.19.7	Указанный в заявлении земельный участок является зарезервированным для государственных или муниципальных нужд в случае, если заявитель обратился с заявлением о предоставлении земельного участка в собственность, постоянное (бессрочное) пользование или с заявлением о предоставлении земельного участка в аренду, безвозмездное пользование на срок, превышающий срок действия решения о резервировании земельного участка, за исключением случая предоставления земельного участка для целей резервирования	Указываются основания такого вывода
2.19.8	Указанный в заявлении земельный участок расположен в границах территории, в отношении которой с другим лицом заключен договор о развитии застроенной территории, за исключением случаев, если с заявлением обратился собственник здания, сооружения, помещений в них, объекта незавершенного строительства, расположенных на таком земельном участке, или правообладатель такого земельного участка	Указываются основания такого вывода
2.19.9	Указанный в заявлении земельный участок расположен в границах территории, в отношении которой с другим лицом заключен договор о комплексном развитии территории, или земельный участок образован из земельного участка, в отношении которого с другим лицом заключен договор о комплексном развитии территории, за исключением случаев, если такой земельный участок предназначен для размещения объектов федерального значения, объектов регионального значения или объектов местного значения и с заявлением обратился лицо, уполномоченное на строительство указанных объектов	Указываются основания такого вывода
2.19.10	Указанный в заявлении земельный участок образован из земельного участка, в отношении которого заключен договор о комплексном развитии территории, и в соответствии с утвержденной документацией по планировке территории предназначен для размещения объектов федерального значения, объектов регионального значения или объектов местного значения, за исключением случаев, если с заявлением обратился лицо, с которым заключен договор о комплексном развитии территории, предусматривающий обязательство данного лица по строительству указанных объектов	Указываются основания такого вывода
2.19.11	Указанный в заявлении земельный участок является предметом аукциона, извещение о проведении которого размещено в соответствии с пунктом 19 статьи 39.11 Земельного кодекса Российской Федерации	Указываются основания такого вывода
2.19.12	В отношении земельного участка, указанного в заявлении, поступило предусмотренное подпунктом 6 пункта 4 статьи 39.11 Земельного кодекса Российской Федерации заявление о проведении аукциона по его продаже или аукциона на право заключения договора его аренды при условии, что такой земельный участок образован в соответствии с подпунктом 4 пункта 4 статьи 39.11 Земельного кодекса Российской Федерации и уполномоченным органом не принято решение об отказе в проведении этого аукциона по основаниям, предусмотренным пунктом 8 статьи 39.11 Земельного кодекса Российской Федерации	Указываются основания такого вывода
2.19.13	В отношении земельного участка, указанного в заявлении, опубликовано и размещено в соответствии с подпунктом 1 пункта 1 статьи 39.18 Земельного кодекса Российской Федерации извещение о предоставлении земельного участка для индивидуального жилищного строительства, ведения личного подсобного хозяйства, садоводства или осуществления крестьянским (фермерским) хозяйством его деятельности	Указываются основания такого вывода
2.19.14	Разрешенное использование земельного участка не соответствует целям использования такого земельного участка, указанным в заявлении, за исключением случаев размещения линейного объекта в соответствии с утвержденным проектом планировки территории	Указываются основания такого вывода
2.19.15	Испрашиваемый земельный участок полностью расположен в границах зоны с особыми условиями использования территории, установленные ограничения использования земельных участков в которой не допускают использования земельного участка в соответствии с целями использования такого земельного участка, указанными в заявлении	Указываются основания такого вывода
2.19.16	Испрашиваемый земельный участок не включен в утвержденный в установленном Правительством Российской Федерации порядке перечень земельных участков, предоставленных для нужд обороны и безопасности и временно не используемых для указанных нужд, в случае, если подано заявление о предоставлении земельного участка в безвозмездное пользование гражданам и юридическим лицам для сельскохозяйственного, охотхозяйственного, лесохозяйственного и иного использования, не предусматривающего строительства зданий, сооружений, если такие земельные участки включены в утвержденный в установленном Правительством Российской Федерации порядке перечень земельных участков, предоставленных для нужд обороны и безопасности и временно не используемых для указанных нужд, на срок не более чем пять лет	Указываются основания такого вывода
2.19.17	Площадь земельного участка, указанного в заявлении о предоставлении земельного участка садоводческому или огородническому некоммерческому товариществу, превышает предельный размер, установленный пунктом 6 статьи 39.10 Земельного кодекса Российской Федерации	Указываются основания такого вывода
2.19.18	Указанный в заявлении земельный участок в соответствии с утвержденными документами территориального планирования и (или) документацией по планировке территории предназначен для размещения объектов федерального значения, объектов регионального значения или объектов местного значения и с заявлением обратилось лицо, не уполномоченное на строительство этих объектов	Указываются основания такого вывода
2.19.19	Указанный в заявлении земельный участок предназначен для размещения здания, сооружения в соответствии с государственной программой Российской Федерации, государственной программой субъекта Российской Федерации и с заявлением обратилось лицо, не уполномоченное на строительство этих здания, сооружения	Указываются основания такого вывода
2.19.20	Предоставление земельного участка на заявленном виде прав не допускается	Указываются основания такого вывода
2.19.21	В отношении земельного участка, указанного в заявлении, не установлен вид разрешенного использования	Указываются основания такого вывода
2.19.22	Указанный в заявлении земельный участок, не отнесен к определенной категории земель	Указываются основания такого вывода
2.19.23	В отношении земельного участка, указанного в заявлении, принято решение о предварительном согласовании его предоставления, срок действия которого не истек	Указываются основания такого вывода
2.19.24	Указанный в заявлении земельный участок изъят для государственных или муниципальных нужд и указанная в заявлении цель последующего предоставления такого земельного участка не соответствует целям, для которых такой земельный участок был изъят, за исключением земельных участков, изъятых для государственных или муниципальных нужд, в связи с признанием многоквартирного дома, который расположен на таком земельном участке, аварийным и подлежащим сносу или реконструкции	Указываются основания такого вывода
2.19.25	Границы земельного участка, указанного в заявлении, подлежат уточнению в соответствии с Федеральным законом от 13 июля 2015 г. № 218-ФЗ «О государственной регистрации недвижимости»	Указываются основания такого вывода
2.19.26	Площадь земельного участка, указанного в заявлении, превышает его площадь, указанную в схеме расположения земельного участка, проекте межевания территории или в проектной документации лесных участков, в соответствии с которыми такой земельный участок образован, более чем на десять процентов	Указываются основания такого вывода
2.19.27	С заявлением о предоставлении земельного участка, включенного в перечень государственного имущества или перечень муниципального имущества, предусмотренные частью 4 статьи 18 Федерального закона от 24 июля 2007 г. № 209-ФЗ «О развитии малого и среднего предпринимательства в Российской Федерации», обратилось лицо, которое не является субъектом малого или среднего предпринимательства, или лицо, в отношении которого не может оказываться поддержка в соответствии с частью 3 статьи 14 указанного Федерального закона	Указываются основания такого вывода

Дополнительно информируем: _____.
Вы вправе повторно обратиться с заявлением о предоставлении услуги после устранения указанных нарушений.
Данный отказ может быть обжалован в досудебном порядке путем направления жалобы в орган, уполномоченный на предоставление услуги в «Выдача разрешения на использование земель или земельного участка, которые находятся в государственной или муниципальной собственности, без предоставления земельных участков и установления сервитута, публичного сервитута», а также в судебном порядке.

Сведения о сертификате электронной подписи

Приложение № 7
к Административному регламенту по предоставлению муниципальной услуги «Предоставление в собственность, аренду, постоянное (бессрочное) пользование, безвозмездное пользование земельного участка, находящегося в муниципальной собственности, без проведения торгов»

Форма заявления о предоставлении услуги

кому: _____

(наименование уполномоченного органа)
от кого: _____

(полное наименование, ИНН, ОГРН юридического лица, ИП)

(контактный телефон, электронная почта, почтовый адрес)

(фамилия, имя, отчество (последнее - при наличии), данные документа, удостоверяющего личность, контактный телефон, адрес электронной почты, адрес регистрации, адрес фактического проживания уполномоченного лица)

(данные представителя заявителя)

Заявление
о предоставлении земельного участка

Приложение № 8
к Административному регламенту по предоставлению
муниципальной услуги «Предоставление в собственность, аренду,
постоянное (бессрочное) пользование,
безвозмездное пользование земельного участка,
находящегося в муниципальной собственности,
без проведения торгов»

Форма решения об отказе в приеме документов

Прошу предоставить земельный участок с кадастровым номером _____ в _____^{1.}

Основание предоставления земельного участка: _____^{2.}

Цель использования земельного участка _____

Реквизиты решения об изъятии земельного участка для государственных или муниципальных нужд _____^{3.}

Реквизиты решения об утверждении документа территориального планирования и (или) проекта планировки территории _____^{4.}

Реквизиты решения о предварительном согласовании предоставления земельного участка _____^{5.}

Приложение: _____

Результат предоставления услуги прошу:

направить в форме электронного документа в Личный кабинет на ЕПГУ/РПГУ	
выдать на бумажном носителе при личном обращении в уполномоченный орган государственной власти, орган местного самоуправления, организацию либо в МФЦ, расположенном по адресу: _____	
направить на бумажном носителе на почтовый адрес: _____	
Указывается один из перечисленных способов	

(подпись) / (фамилия, имя, отчество (последнее - при наличии))

« ____ » _____ 20 ____ г.
(Дата)

^{1.} Указывается вид права, на котором заявитель желает приобрести земельный участок, если предоставление земельного участка указанному заявителю допускается на нескольких видах прав (собственность, аренда, постоянное (бессрочное) пользование, безвозмездное (срочное) пользование).

В случае, если земельный участок предоставляется в аренду, безвозмездное пользование также указывается срок, на который будет предоставлен земельный участок, с учетом ограничений, предусмотренных пунктами 8, 9 статьи 39.8, пунктом 2 статьи 39.10 Земельного кодекса Российской Федерации.

^{2.} Указывается основание предоставления земельного участка без проведения торгов из числа предусмотренных пунктом 2 статьи 39.3, статьей 39.5, пунктом 2 статьи 39.6 или пунктом 2 статьи 39.10 Земельного кодекса Российской Федерации оснований.

^{3.} Указывается в случае, если земельный участок предоставляется взамен земельного участка, изъятого для государственных или муниципальных нужд.

^{4.} Указывается в случае, если земельный участок предоставляется для размещения объектов, предусмотренных указанными документом и (или) проектом.

^{5.} Указывается в случае, если испрашиваемый земельный участок образовывался или его границы уточнялись на основании решения о предварительном согласовании предоставления земельного участка.

(наименование уполномоченного органа местного самоуправления)

кому: _____

РЕШЕНИЕ

об отказе в приеме документов, необходимых для предоставления услуги

от « ____ » _____ 20 ____ г. № _____

По результатам рассмотрения заявления о предоставлении услуги «Предварительное согласование предоставления земельного участка, находящегося в государственной или муниципальной собственности» от _____ № _____ и приложенных к нему документов принято решение об отказе в приеме документов, необходимых для предоставления услуги по следующим основаниям:

№ пункта административного регламента	Наименование основания для отказа в соответствии с единым стандартом	Разъяснение причин отказа в предоставлении услуги
2.15.1	Представление неполного комплекта документов	Указывается исчерпывающий перечень документов, непредставленных заявителем
2.15.2	Представленные документы утратили силу на момент обращения за услугой	Указывается исчерпывающий перечень документов, утративших силу
2.15.3	Представленные документы содержат подчистки и исправления текста, не заверенные в порядке, установленном законодательством Российской Федерации	Указывается исчерпывающий перечень документов, содержащих подчистки и исправления
2.15.4	Представленные в электронной форме документы содержат повреждения, наличие которых не позволяет в полном объеме использовать информацию и сведения, содержащиеся в документах для предоставления услуги	Указывается исчерпывающий перечень документов, содержащих повреждения
2.15.5	Несоблюдение установленных статьей 11 Федерального закона от 6 апреля 2011 года № 63-ФЗ «Об электронной подписи» условий признания действительности, усиленной квалифицированной электронной подписи	Указываются основания такого вывода
2.15.6	Подача запроса о предоставлении услуги и документов, необходимых для предоставления услуги, в электронной форме с нарушением установленных требований	Указываются основания такого вывода
2.15.7	Неполное заполнение полей в форме заявления, в том числе в интерактивной форме заявления на ЕПГУ	Указываются основания такого вывода

Дополнительно информируем: _____

Вы вправе повторно обратиться с заявлением о предоставлении услуги после устранения указанных нарушений.

Данный отказ может быть обжалован в досудебном порядке путем направления жалобы в орган, уполномоченный на предоставление услуги в _____, а также в судебном порядке.

Сведения о сертификате
электронной подписи

Приложение № 9
к Административному регламенту
по предоставлению муниципальной услуги
«Предоставление в собственность, аренду,
постоянное (бессрочное) пользование,
безвозмездное пользование земельного участка,
находящегося в муниципальной собственности,
без проведения торгов»

Состав, последовательность и сроки выполнения административных процедур (действий)
при предоставлении муниципальной услуги

Основание для начала административной процедуры	Содержание административных действий	Срок выполнения административных действий	Должностное лицо, ответственное за выполнение административного действия	Место выполнения административного действия / используемая информационная система	Критерии принятия решения	Результат административного действия, способ фиксации
1	2	3	4	5	6	7
1. Проверка документов и регистрация заявления						
Поступление заявления и документов для предоставления муниципальной услуги в Уполномоченный орган	Прием и проверка комплектности документов на наличие/отсутствие оснований для отказа в приеме документов, предусмотренных пунктом 2.15 Административного регламента	1 рабочий день	Уполномоченного органа, ответственное за предоставление муниципальной услуги	Уполномоченный орган / ГИС	—	регистрация заявления и документов в ГИС (присвоение номера и датирование); назначение должностного лица, ответственного за предоставление муниципальной услуги, и передача ему документов
	В случае выявления оснований для отказа в приеме документов, направление заявителю в электронной форме в личный кабинет на ЕПГУ уведомления	1 рабочий день				
	В случае отсутствия оснований для отказа в приеме документов, предусмотренных пунктом 2.15 Административного регламента, регистрация заявления в электронной базе данных по учету документов	1 рабочий день	должностное лицо Уполномоченного органа, ответственное за регистрацию корреспонденции	Уполномоченный орган / ГИС		
	Проверка заявления и документов представленных для получения муниципальной услуги		должностное лицо Уполномоченного органа, ответственное за предоставление муниципальной услуги	Уполномоченный орган / ГИС	—	Направленное заявителю электронное уведомление о приеме заявления к рассмотрению либо отказа в приеме заявления к рассмотрению
2. Получение сведений посредством СМЭВ						
пакет зарегистрированных документов, поступивших должностному лицу, ответственному за предоставление муниципальной услуги	направление межведомственных запросов в органы и организации, указанные в пункте 2.3 Административного регламента	в день регистрации заявления и документов	должностное лицо Уполномоченного органа, ответственное за предоставление муниципальной услуги	Уполномоченный орган / ГИС / СМЭВ	отсутствие документов, необходимых для предоставления муниципальной услуги, находящихся в распоряжении государственных органов (организаций)	направление межведомственного запроса в органы (организации), предоставляющие документы (сведения), предусмотренные пунктами 2.12 Административного регламента, в том числе с использованием СМЭВ
	получение ответов на межведомственные запросы, формирование полного комплекта документов	3 рабочих дня со дня направления межведомственного запроса в орган или организацию, предоставляющие документ и информацию, если иные сроки не предусмотрены законодательством РФ и субъекта РФ	должностное лицо Уполномоченного органа, ответственное за предоставление муниципальной услуги	Уполномоченный орган / ГИС / СМЭВ	—	получение документов (сведений), необходимых для предоставления муниципальной услуги
3. Рассмотрение документов и сведений						

пакет зарегистрированных документов, поступивших должностному лицу, ответственному за предоставление муниципальной услуги	Проведение соответствия документов и сведений требованиям нормативных правовых актов предоставления муниципальной услуги	1 рабочий день	должностное лицо Уполномоченного органа, ответственное за предоставление муниципальной услуги	Уполномоченный орган) / ГИС	основания отказа в предоставлении муниципальной услуги, предусмотренные пунктом 2.19 Административного регламента	проект результата предоставления муниципальной услуги по форме, приведенной в приложении № 2, № 3, № 4, № 5, № 6 к Административному регламенту
4. Принятие решения						
проект результата предоставления муниципальной услуги по форме согласно приложению № 2, № 3, № 4, № 5, № 6 к Административному регламенту	Принятие решения о предоставлении муниципальной услуги или об отказе в предоставлении муниципальной услуги. Формирование решения о предоставлении муниципальной услуги или об отказе в предоставлении муниципальной услуги	5 рабочий день	должностное лицо Уполномоченного органа, ответственное за предоставление муниципальной услуги; Руководитель Уполномоченного органа) или иное уполномоченное им лицо	Уполномоченный орган) / ГИС	–	Результат предоставления муниципальной услуги по форме, приведенной в приложении № 2, № 3, № 4, № 5, № 6 к Административному регламенту, подписанный усиленной квалифицированной подписью руководителем Уполномоченного органа или иного уполномоченного им лица
5. Выдача результата						
формирование и регистрация результата муниципальной услуги, указанного в пункте 2.5 Административного регламента, в форме электронного документа в ГИС	Регистрация результата предоставления муниципальной услуги	после окончания процедуры принятия решения (в общий срок предоставления муниципальной услуги не включается)	должностное лицо Уполномоченного органа, ответственное за предоставление муниципальной услуги	Уполномоченный орган) / ГИС	–	Внесение сведений о конечном результате предоставления муниципальной услуги
	Направление в многофункциональный центр результата муниципальной услуги, указанного в пункте 2.5 Административного регламента, в форме электронного документа, подписанного усиленной квалифицированной электронной подписью уполномоченного должностного лица Уполномоченного органа	в сроки, установленные соглашением о взаимодействии между Уполномоченным органом и многофункциональным центром	должностное лицо Уполномоченного органа, ответственное за предоставление муниципальной услуги	Уполномоченный орган) / АИС МФЦ	Указание заявителем в Запросе способа выдачи результата муниципальной услуги в многофункциональном центре, а также подача Запроса через многофункциональный центр	выдача результата муниципальной услуги заявителю в форме бумажного документа, подтверждающего содержание электронного документа, заверенного печатью многофункционального центра; внесение сведений в ГИС о выдаче результата муниципальной услуги
	Направление заявителю результата предоставления муниципальной услуги в личный кабинет на ЕПГУ	В день регистрации результата предоставления муниципальной услуги	должностное лицо Уполномоченного органа, ответственное за предоставление муниципальной услуги	ГИС		Результат муниципальной услуги, направленный заявителю на личный кабинет на ЕПГУ
6. Внесение результата муниципальной услуги в реестр решений						
Формирование и регистрация результата муниципальной услуги, указанного в пункте 2.5 Административного регламента, в форме электронного документа в ГИС	Внесение сведений о результате предоставления муниципальной услуги, указанном в пункте 2.5 Административного регламента, в реестр решений	1 рабочий день	должностное лицо Уполномоченного органа, ответственное за предоставление муниципальной услуги	ГИС	-	Результат предоставления муниципальной услуги, указанный в пункте 2.5 Административного регламента внесен в реестр

Приложение № 10
к Административному регламенту
по предоставлению муниципальной услуги
«Предоставление в собственность, аренду,
постоянное (бессрочное) пользование,
безвозмездное пользование земельного участка,
находящегося в муниципальной собственности,
без проведения торгов»

1. Утвердить прилагаемый порядок содержания и ремонта, автомобильных дорог общего пользования местного значения муниципального образования Ермаковский район.
2. Признать утратившим силу постановление администрации Ермаковского района от 17.05.2018 г. № 236-п «О порядке содержания и ремонта автомобильных дорог общего пользования местного значения муниципального образования Ермаковский район».
3. Контроль за исполнением настоящего постановления возложить на заместителя главы администрации по оперативному управлению Ермаковского района С.М. Абрамова.
4. Постановление вступает в силу после его официального опубликования.

Глава района

М.А. Виговский

Приложение
к постановлению администрации
Ермаковского района
от «25» мая 2023 г. № 337-п

**Форма заявления
об исправлении допущенных опечаток
и (или) ошибок в выданных в результате
предоставления муниципальной услуги документах**

кому:

(наименование уполномоченного органа)
от кого:

(полное наименование, ИНН,
ОГРН юридического лица, ИП)

(контактный телефон, электронная почта,
почтовый адрес)

(фамилия, имя, отчество (последнее - при наличии),
данные документа, удостоверяющего личность,
контактный телефон, адрес электронной почты,
адрес регистрации,
адрес фактического проживания уполномоченного лица)

(данные представителя заявителя)

Заявление
об исправлении допущенных опечаток и (или) ошибок в выданных
в результате предоставления государственной услуги документах

Прошу исправить опечатку и (или) ошибку в _____

(указываются реквизиты и название документа, выданного уполномоченным органом
в результате предоставления государственной услуги)

Приложение (при наличии):
(прилагаются материалы, обосновывающие наличие опечатки и (или) ошибки)

Подпись заявителя _____

« _____ » _____ 20 ____ г.
(Дата)

Администрация Ермаковского района

ПОСТАНОВЛЕНИЕ

«25» мая 2023 года

№ 337-п

О порядке содержания и ремонта, автомобильных дорог общего пользования местного значения муниципального образования Ермаковский район

В целях реализации полномочий органов местного самоуправления в сфере формирования и утверждения порядка содержания и ремонта автомобильных дорог общего пользования местного значения, руководствуясь Федеральным законом от 08.11.2007 г. № 257-ФЗ «Об автомобильных дорогах и дорожной деятельности в Российской Федерации и о внесении изменений в отдельные законодательные акты Российской Федерации», в соответствии с решением Ермаковского районного совета депутатов от 18.09.2009 г. № 48-370р «Об утверждении перечня автомобильных дорог общего пользования местного значения муниципального образования «Ермаковский район». В соответствии с частью 4 статьи 17 Федерального закона от 8 ноября 2007 г. № 257-ФЗ «Об автомобильных дорогах и о дорожной деятельности в Российской Федерации и о внесении изменений в отдельные законодательные акты Российской Федерации» (Собрание законодательства Российской Федерации, 2007, N 46, ст. 5553; 2008, N 30, ст. 3616) и подпунктом 5.2.53.25 пункта 5 Положения о Министерстве транспорта Российской Федерации, утвержденного постановлением Правительства Российской Федерации от 30 июля 2004 г. N 395 (Собрание законодательства Российской Федерации, 2004, N 32, ст. 3342; 2009, N 3, ст. 378), руководствуясь Уставом Ермаковского района **ПОСТАНОВЛЯЮ:**

**Порядок
содержания и ремонта автомобильных дорог общего пользования
местного значения муниципального образования Ермаковский район**

1. Общие положения

1.1. Настоящий Порядок содержания и ремонта автомобильных дорог общего пользования местного значения муниципального образования Ермаковский район разработан на исполнение Федерального закона от 08.11.2007 г. № 257-ФЗ «Об автомобильных дорогах и о дорожной деятельности в Российской Федерации и о внесении изменений в отдельные законодательные акты Российской Федерации» и определяет организацию и проведение работ по восстановлению транспортно-эксплуатационных характеристик автомобильных дорог общего пользования местного значения (далее - автомобильные дороги), при выполнении которых не затрагиваются конструктивные и иные характеристики надежности и безопасности автомобильных дорог, работ по поддержанию надлежащего технического состояния автомобильных дорог, оценке их технического состояния, а также по организации и обеспечению безопасности дорожного движения, а также, регулирует взаимоотношения, возникающие при ремонте и содержании автомобильных дорог и сооружений на них и является обязательным для исполнения всеми физическими и юридическими лицами, независимо от организационно-правовых форм и форм собственности, осуществляющими указанные работы.

1.2. Основной целью содержания и ремонта автомобильных дорог является обеспечение круглогодичного безопасного и бесперебойного движения по ним автомобильных транспортных средств.

Организация и проведение работ по ремонту и содержанию автомобильных дорог включают в себя следующие мероприятия:

- а) оценка технического состояния автомобильных дорог;
- б) разработка проектов работ по ремонту и содержанию автомобильных дорог (далее - проекты) или сметных расчетов стоимости работ по ремонту и содержанию автомобильных дорог (далее - сметные расчеты);
- в) проведение работ по ремонту и содержанию автомобильных дорог;
- г) приемка работ по ремонту и содержанию автомобильных дорог.

2. Оценка технического состояния автомобильных дорог

Настоящий Порядок устанавливает состав и периодичность работ по определению владельцами автомобильных дорог соответствия транспортно-эксплуатационных характеристик автомобильной дороги требованиям технических регламентов, согласно части 4 статьи 17 Федерального закона от 8 ноября 2007 г. № 257-ФЗ «Об автомобильных дорогах и о дорожной деятельности в Российской Федерации и о внесении изменений в отдельные законодательные акты Российской Федерации» (Собрание законодательства Российской Федерации, 2007, N 46, ст. 5553; 2008, N 30 (ч. 2), ст. 3616).

1. Оценка технического состояния автомобильных дорог проводится в отношении всех автомобильных дорог в Российской Федерации.

2. Оценка технического состояния автомобильных дорог в целях определения соответствия транспортно-эксплуатационных характеристик автомобильных дорог требованиям технических регламентов проводится владельцами автомобильных дорог на основании результатов обследования и анализа информации о транспортно-эксплуатационных характеристиках автомобильных дорог (далее - обследование). Допускается проведение оценки технического состояния автомобильных дорог на основании результатов обследования, выполненного иными лицами с разрешения владельцев автомобильных дорог.

3. При оценке технического состояния автомобильных дорог осуществляются следующие виды обследования:

- 1) первичное обследование, которое проводится один раз в 3 - 5 лет со дня проведения первичного обследования;
- 2) повторное обследование, которое проводится ежегодно (в год проведения первичного обследования повторное обследование не проводится);
- 3) приемочное обследование, которое проводится при вводе автомобильной дороги (участка автомобильной дороги) в эксплуатацию после строительства или реконструкции и завершения капитального ремонта или ремонта автомобильной дороги (участка автомобильной дороги).
4. В процессе обследования автомобильных дорог определяются:
 - 1) постоянные параметры и характеристики автомобильной дороги (далее - технические параметры):
 - технический уровень автомобильной дороги;
 - ширина проезжей части и земляного полотна;
 - габарит приближения;
 - длины прямых, величины углов поворотов в плане трассы и величины их радиусов;
 - протяженность подъемов и спусков;
 - продольный и поперечный уклоны;
 - высота насыпи и глубина выемки;

- габариты искусственных дорожных сооружений;
- состояние элементов водоотвода;
- состояние элементов обустройства дороги и технических средств организации дорожного движения;
2) переменные параметры и характеристики автомобильной дороги, организации и условий дорожного движения, изменяющиеся в процессе эксплуатации автомобильной дороги (далее - эксплуатационное состояние автомобильной дороги):
- продольная ровность и глубина колеи дорожного покрытия;
- сцепные свойства дорожного покрытия и состояние обочин;
- прочность дорожной одежды;
- грузоподъемность искусственных дорожных сооружений;
- объем и вид поврежденной проезжей части, земляного полотна и системы водоотвода, искусственных дорожных сооружений, элементов обустройства дороги и технических средств организации дорожного движения;

3) характеристики автомобильной дороги, определяющие совокупность показателей, влияющих на эффективность и безопасность работы автомобильного транспорта (далее - параметры движения транспортного потока):
- средняя скорость движения транспортного потока;
- безопасность движения транспортного потока;
- пропускная способность, уровень загрузки автомобильной дороги движением;
- среднегодовая суточная интенсивность движения и состав транспортного потока;
- способность дороги пропускать транспортные средства с допустимыми для движения осевыми нагрузками, общей массой и габаритами.

5. По результатам оценки технического состояния владельцем автомобильной дороги:
1) устанавливается соответствие транспортно-эксплуатационных характеристик автомобильной дороги требованиям технических регламентов;
2) обосновывается возможность движения транспортного средства, осуществляющего перевозки тяжелых и (или) крупногабаритных грузов по автомобильным дорогам.

3. Разработка проектов или сметных расчетов стоимости работ по ремонту и содержанию автомобильных дорог

3.1 Проекты или сметные расчеты разрабатываются в соответствии с классификацией работ по ремонту и содержанию автомобильных дорог согласно Приказ Минтранса России от 16.11.2012 г. N 402 "Об утверждении Классификации работ по капитальному ремонту, ремонту и содержанию автомобильных дорог".

3.2 Цель разработок проектов и сметных расчетов содержания и ремонта автомобильных дорог - обеспечение выполнения всего необходимого комплекса ремонтных работ по замене и восстановлению конструктивных элементов автомобильной дороги, дорожных сооружений и их частей, восстановлению транспортно-эксплуатационных характеристик автомобильной дороги и совершенствование организации работ по содержанию дорог.

4. Содержание автомобильных дорог

4.1. Содержание автомобильных дорог - комплекс работ по поддержанию надлежащего технического состояния автомобильной дороги, оценке ее технического состояния, а также по организации и обеспечению безопасности дорожного движения.

4.2. Работы по содержанию автомобильных дорог выполняются подрядными организациями в рамках договоров на выполнение работ по содержанию автомобильных дорог (далее - договоров) или муниципальных контрактов, заключенных по итогам размещения муниципального заказа в соответствии с федеральным законом "О контрактной системе в сфере закупок товаров, работ, услуг для обеспечения государственных и муниципальных нужд" (далее - муниципальных контрактов)

4.3. При выполнении работ по содержанию автомобильных дорог в случае возникновения на автомобильной дороге препятствий для движения транспортных средств в результате обстоятельств непреодолимой силы подрядная организация по согласованию с заказчиком и органами Государственной инспекции безопасности дорожного движения обеспечивает принятие незамедлительных мер по организации дорожного движения или временному ограничению либо прекращению движения транспортных средств.

5. Ремонт автомобильных дорог

5.1. Ремонт автомобильной дороги - комплекс работ по восстановлению транспортно - эксплуатационных характеристик автомобильной дороги, при выполнении которых не затрагиваются конструктивные и иные характеристики надежности и безопасности автомобильной дороги.

5.2. Работы по ремонту автомобильных дорог осуществляются подрядными организациями в рамках договоров или муниципальных контрактов.

5.3. При проведении ремонтных работ подрядными организациями, также, выполняются работы по:
- содержанию участков автомобильных дорог или отдельных их элементов, находящихся в стадии ремонта, а также участков временных дорог, подъездов, съездов, объездов, используемых для организации движения в зоне производства работ;
- организации движения транспортных средств в зоне проведения работ в соответствии со схемами, согласованными с заказчиком и органами Государственной инспекции безопасности дорожного движения.

6. Приемка и оценка качества работ

6.1. Приемка и оценка качества работ по содержанию и ремонту автомобильных дорог производится с целью определения соответствия полноты и качества выполненных работ требованиям договора или муниципального контракта, проекта или сметного расчета содержания и ремонта автомобильных дорог и технических регламентов.

6.2. Приемка результатов выполненных подрядными организациями работ по ремонту и ввод в действие участков ремонта автомобильных дорог осуществляется заказчиком работ в соответствии с техническими нормами, а также условиями заключенного договора или муниципального контракта.

6.3 Приемка результатов выполненных работ по содержанию автомобильных дорог осуществляется заказчиком работ в соответствии с техническими нормами, на основании заключенных договоров или муниципальных контрактов на их выполнение путем оценки уровня содержания автомобильных дорог.

Порядок проведения оценки технического состояния автомобильных дорог общего пользования местного значения муниципального образования Ермаковский район.

Администрация Ермаковского района

ПОСТАНОВЛЕНИЕ

«26» мая 2023 года

№ 338-п

Об организации отдыха и оздоровления детей Ермаковского района в каникулярное время в 2023 году

В соответствии с Федеральными законами от 24 июля 1998 года № 124-ФЗ «Об основных гарантиях прав ребенка в Российской Федерации», от 06 октября 2003 года № 131-ФЗ «Об общих принципах организации местного самоуправления в Российской Федерации», от 27 июля 2010 года № 210-ФЗ «Об организации предоставления государственных и муниципальных услуг», Законом Красноярского края от 07.07.2009 г. № 8-3618 «Об обеспечении прав на отдых, оздоровление и занятость в Красноярском крае», Законом Красноярского края от 02.11.2000 г. № 12-961 «О защите прав ребенка», Законом Красноярского края от 19.04.2018 года № 5-1533 «О наделении органов местного самоуправления муниципальных районов, муниципальных округов и городских округов края государственными полномочиями по организации и обеспечению отдыха и оздоровления детей», Постановлениями Правительства Красноярского края от 15.01.2019 года № 11-п «Об утверждении порядка предоставления путевок в загородные оздоровительные лагеря с частичной оплатой их стоимости за счет средств краевого бюджета», от 12.02.2019 года № 72-п «Об утверждении порядка предоставления путевок в организации отдыха и оздоровления детей с полной оплатой их стоимости за счет средств краевого бюджета», от 30.07.2019 года № 406-п «Об утверждении порядка предоставления путевок с полной оплатой их стоимости за счет средств краевого бюджета детям-сиротам и детям, оставшимся без попечения родителей, лицам из числа детей-сирот и детей, оставшихся без попечения родителей, и порядка предоставления бесплатного проезда детям-сиротам и детям, оставшимся без попечения родителей, сопровождающим их лицам, лицам из числа детей-сирот и детей, оставшихся без попечения родителей, к месту лечения (отдыха) и обратно, оплаты (возмещения) сопровождающим лицам расходов, связанных с проживанием вне места постоянного жительства, а также расходов по найму жилого помещения», от 20.04.2021 года № 240-п «Об утверждении порядка обеспечения двухразовым питанием детей, посещающих лагерь с дневным пребыванием детей, организованные муниципальными образовательными организациями, осуществляющими организацию отдыха и оздоровления обучающихся в каникулярное время, без взимания платы», Приказом Министерства образования и науки Российской Федерации от 13.07.2017 № 656 «Об утверждении примерных положений об организациях отдыха детей и их оздоровления», руководствуясь Уставом Ермаковского района, в целях осуществления

на территории Ермаковского района мероприятий по обеспечению отдыха и оздоровления детей, включая мероприятия по обеспечению безопасности их жизни и здоровья,

ПОСТАНОВЛЯЮ:

1. Утвердить:
 - 1) Порядок предоставления путевок в организации отдыха и оздоровления детей Ермаковского района с частичной и полной оплатой их стоимости за счет средств краевого бюджета (Приложение № 1);
 - 2) Порядок обеспечения двухразовым питанием детей Ермаковского района, посещающих лагерь с дневным пребыванием детей, в каникулярное время, без взимания платы (Приложение № 2);
 - 3) Состав муниципальной межведомственной комиссии по организации отдыха, оздоровления и занятости детей, распределению путевок в оздоровительные лагеря (Приложение № 3);
 - 4) Положение о муниципальной межведомственной комиссии по организации отдыха, оздоровления и занятости детей, распределению путевок в оздоровительные лагеря (Приложение № 4);
 - 5) Состав муниципальной комиссии по приемке оздоровительного учреждения, расположенного на территории Ермаковского района (загородный оздоровительный лагерь) к началу оздоровительного сезона 2023 года (Приложение № 5);
 - 6) Положение о комиссии по приемке оздоровительного учреждения, расположенного на территории Ермаковского района (загородный оздоровительный лагерь) к началу оздоровительного сезона 2023 года (Приложение № 6);
 - 7) График приемки готовности загородных оздоровительных лагерей к летнему сезону в 2023 году (Приложение № 7);
 - 8) План мероприятий по организации отдыха, оздоровления и занятости детей в 2023 году (Приложение № 8);
 - 9) Объем средств, предусмотренных на организацию отдыха и оздоровления детей, включая мероприятия по обеспечению безопасности их жизни и здоровья (Приложение № 9);
 - 10) Целевые показатели охвата детей различными формами отдыха и оздоровления (Приложение № 10);
 - 11) Планируемое количество путевок в организации отдыха детей и их оздоровления в каникулярное время (Приложение № 11);
 - 12) Среднюю стоимость путевок в организации отдыха детей и их оздоровления (Приложение № 12);
 - 13) Порядок расходования средств, предусмотренных на организацию отдыха и оздоровления детей, включая мероприятия по обеспечению безопасности их жизни и здоровья (Приложение № 13).
2. Определить главным распорядителем средств бюджета, предусмотренных на осуществление мероприятий по организации отдыха и оздоровления детей, включая мероприятия по обеспечению безопасности их жизни и здоровья – управление образования администрации Ермаковского района.
3. Установить родительскую плату:
 - 1) за путевки в размере 30% от стоимости путевок в загородные оздоровительные лагеря;
 - 2) за предоставление мест в оздоровительных лагерях дневного пребывания детей в размере 30% от стоимости услуг по двухразовому питанию.
4. Предоставить:
 - 1) путевки в загородные оздоровительные лагеря без родительской платы, в соответствии со статьей 7.5 Закона Красноярского края от 07.07.2009 г. N 8-3618 "Об обеспечении прав детей на отдых, оздоровление и занятость в Красноярском крае":
 - детям-сиротам, находящимся под опекой (попечительством), в том числе в приемных семьях (за исключением обучающихся в федеральных государственных образовательных организациях), лицам из числа детей-сирот.
 - 2) места в оздоровительном лагере дневного пребывания без родительской платы:
 - дети из семей со среднедушевым доходом семьи ниже величины прожиточного минимума, установленной в районах Красноярского края на душу населения;
 - дети из многодетных семей со среднедушевым доходом семьи, не превышающим 1,25 величины прожиточного минимума, установленной в районах Красноярского края на душу населения;
 - дети, воспитывающиеся одиночными родителями в семьях со среднедушевым доходом семьи, не превышающим 1,25 величины прожиточного минимума, установленной в районах Красноярского края на душу населения;
 - дети из семей, находящихся в социально опасном положении, в которых родители или законные представители несовершеннолетних не исполняют своих обязанностей по их воспитанию, обучению и (или) содержанию и (или) отрицательно влияют на их поведение либо жестоко обращаются с ними.
 - 3) бесплатный проезд к месту лечения (отдыха) и обратно:
 - детям-сиротам, получившим бесплатные путевки в организации отдыха детей и их оздоровления.
 5. Муниципальной межведомственной комиссии по организации отдыха, оздоровления и занятости детей, распределению путевок в оздоровительные лагеря:
 - 1) обеспечить координацию деятельности органов местного самоуправления и образовательных учреждений Ермаковского района, участвующих в проведении мероприятий по обеспечению отдыха и оздоровления детей, и их взаимодействие с территориальными государственными властями Красноярского края, оздоровительными и иными организациями, отраслевыми профсоюзными и иными общественными организациями по вопросам организации отдыха и оздоровления детей;
 - 2) осуществлять контроль исполнения законодательства в сфере отдыха и оздоровления детей оздоровительными учреждениями, деятельности оздоровительных учреждений, качества услуг, предоставляемых оздоровительными учреждениями, в том числе, обеспечить выезд к месту фактического оказания услуг по организации отдыха и оздоровления детей в случае предоставления членам комиссии информации о предоставлении услуг организацией, не включенной в реестр организаций отдыха детей и их оздоровления, а также информации, свидетельствующей о возможных нарушениях законодательства Российской Федерации в сфере организации отдыха и оздоровления детей;
 - 3) осуществлять контроль расходования средств краевого бюджета, средств бюджета Ермаковского района, выделенных на организацию отдыха и оздоровления детей, обеспечение безопасности их жизни и здоровья;
 - 4) обеспечить распределение путевок в организации отдыха и оздоровления детей с частичной оплатой их стоимости за счет средств краевого бюджета для детей в возрасте от 7 лет до 18 лет, являющихся гражданами Российской Федерации, проживающих на территории края и не относящихся к категориям детей, указанным в статьях 7.2, 7.5 Закона Красноярского края от 07.07.2009 г. N 8-3618 "Об обеспечении прав детей на отдых, оздоровление и занятость в Красноярском крае";
 - 5) обеспечить оперативность решения вопросов по организации полноценного питания, безопасности жизни и здоровья детей, санитарно-эпидемиологической обстановки, дорожной и пожарной безопасности при организации отдыха и оздоровления детей Ермаковского района.
 6. Комиссии по приемке оздоровительного учреждения, расположенного на территории Ермаковского района (загородный оздоровительный лагерь) к началу оздоровительного сезона 2023 года:
 - 1) в срок до 30 мая 2023 года провести приемку готовности к обеспечению отдыха, оздоровления и занятости детей и проверку выполнения требований к антитеррористической защищенности детского оздоровительного лагеря "Салют", находящегося на территории Ермаковского района;
 - 2) составить Акт проверки готовности по форме Приложения № 1 к Положению о комиссии по приемке оздоровительного учреждения, расположенного на территории Ермаковского района (загородный оздоровительный лагерь) к началу оздоровительного сезона 2023 года;
 - 3) Составить АКТ плановой проверки выполнения требований к антитеррористической защищенности объектов (территорий), предназначенных для организации отдыха детей и их оздоровления стационарного типа, по форме Приложения № 2 к Положению о комиссии по приемке оздоровительного учреждения, расположенного на территории Ермаковского района (загородный оздоровительный лагерь) к началу оздоровительного сезона 2023 года.
 7. Управлению образования администрации Ермаковского района:
 - 1) организовать работу по открытию оздоровительных лагерей дневного пребывания детей на базе подведомственных образовательных учреждений;
 - 2) осуществить закупку путевок в загородные оздоровительные лагеря, расположенные на территории Красноярского края;
 - 3) обеспечить охват детей другими организационными формами отдыха (туристические походы, экспедиции, спортивные соревнования, конкурсы, сборы, экскурсии, туристические поездки и прочее на территории Ермаковского района и за его пределами);
 - 4) организовать в пределах своей компетенции вовлечение детей, оказавшихся в трудной жизненной ситуации, в том числе детей, состоящих на профилактическом учете в ПДН МО МВД России «Шушенский» и комиссии по делам несовершеннолетних и защите их прав Ермаковского района, в программы организованного отдыха и оздоровления детей;
 - 5) обеспечить в пределах своей компетенции контроль за организацией отдыха и оздоровления детей Ермаковского района в учреждениях и организациях, предоставляющих услуги в сфере отдыха и оздоровления;
 - 6) осуществлять ежемесячный мониторинг организации отдыха и оздоровления детей в период оздоровительной кампании, включая вопросы определения потребности в организационных формах отдыха детей;
 - 7) произвести отбор детей, имеющих право на бесплатные путевки в организации отдыха детей и их оздоровления в соответствии со статьей 7.5 Закона Красноярского края от 07.07.2009 г. N 8-3618 "Об обеспечении прав детей на отдых, оздоровление и занятость в Красноярском крае";
 - 8) представлять сведения о финансировании детской оздоровительной кампании, статистическую, аналитическую информацию по организации отдыха, оздоровления, информацию об итогах детской оздоровительной кампании в Министерстве образования Красноярского края, государственные органы законодательной и исполнительной власти в установленные сроки;
 - 9) обеспечить своевременное проведение информационной кампании по вопросам отдыха и оздоровления детей с привлечением средств массовой информации.
 8. Руководителям муниципальных учреждений, при которых организованы оздоровительные лагеря дневного пребывания детей:

- 1) организовать:
 - в установленные сроки подготовку и представление в Территориальный отдел Роспотребнадзора документов на проведение экспертизы о соответствии санитарным правилам и нормам, получение санитарно-эпидемиологического заключения на открытие оздоровительного лагеря дневного пребывания;
 - направление в установленные сроки информации об открытии лагерей дневного пребывания в Территориальный отдел Роспотребнадзора;
 - режим работы оздоровительных лагерей дневного пребывания с соблюдением санитарно-эпидемиологических требований;
 - двухразовое питание детей в соответствии с утвержденным меню и соблюдением требований СанПиН;
 - 2) обеспечить:
 - безопасность детей в период пребывания в оздоровительном лагере, при проведении экскурсий, прогулок, передвижении транспортом;
 - реализацию воспитательно-развивающей программы деятельности оздоровительного лагеря, предусматривающей содержательный отдых, формирование общей культуры, навыков здорового образа жизни;
 - создание условий для занятий физической культурой, спортом с учетом возрастных категорий, состояния здоровья детей;
 - проведение акарицидной обработки, энтомологического контроля, дератизации территорий учреждений и прилегающих к ним зон;
 - обеспечить эффективное, рациональное расходование бюджетных средств, выделенных на организацию отдыха и оздоровления детей.
9. Отделу культуры администрации Ермаковского района:
 - 1) обеспечить проведение культурно-массовых мероприятий для детей в каникулярный период;
 - 2) обеспечить взаимодействие учреждений культуры с учреждениями, осуществляющими организацию отдыха детей.
10. Муниципальному бюджетному учреждению «Молодежный центр «Звездный»:
 - 1) организовать сезонную трудовую занятость детей в трудовых отрядах старшекласников;
 - 2) обеспечить взаимодействие учреждения с иными учреждениями, осуществляющими организацию отдыха детей.
11. Рекомендовать главному врачу КГБУЗ «Ермаковская РБ»:
 - 1) организовать проведение осмотров, оформление медицинских документов детей, отъезжающих в оздоровительные учреждения, и подростков при оформлении временной трудовой занятости;
 - 2) обеспечить проведение медицинских осмотров персонала лагерей дневного пребывания детей, организованных на территории Ермаковского района;
 - 3) обеспечить контроль организации медицинского обслуживания детей в лагерях дневного пребывания детей.
12. Рекомендовать начальнику МО МВД России «Шушенский» оказать содействие:
 - 1) по обеспечению сопровождения патрульными автомобилями ГИБДД транспортных средств, осуществляющих перевозку организованных групп детей к местам отдыха и обратно, по основаниям и в порядке, предусмотренных нормативно-правовыми актами;
 - 2) по обеспечению общественного порядка и безопасности детей в период их пребывания в оздоровительных лагерях дневного пребывания, расположенных на территории Ермаковского района;
 - 3) по координации подведомственных служб:
 - по профилактике детского дорожно-транспортного травматизма, правонарушений среди несовершеннолетних;
 - в организации отдыха, трудоустройства несовершеннолетних «группы риска», состоящих на профилактическом учете в ПДН МО МВД России «Шушенский».
13. Рекомендовать КГКУ «ЦЗН Ермаковского района»:
 - 1) оказать содействие в организации временного трудоустройства несовершеннолетних граждан в возрасте от 14 до 18 лет, обеспечив в первоочередном порядке временное трудоустройство несовершеннолетних, находящихся в трудной жизненной ситуации;
 - 2) организовать работу с руководителями предприятий по выделению мест для трудоустройства несовершеннолетних.
14. Предложить руководителям предприятий и организаций всех форм собственности, отраслевых профсоюзов:
 - 1) содействовать обеспечению отдыха и оздоровления детей сотрудников в оздоровительных учреждениях, в том числе за счет средств предприятий, организаций;
 - 2) организовать временные рабочие места для трудоустройства подростков;
 - 3) направить в управление образования администрации Ермаковского района информацию о возможности финансирования (софинансирования) детской оздоровительной кампании детей своих работников.
15. Финансовому управлению администрации Ермаковского района:
 - 1) обеспечить финансирование управления образования администрации Ермаковского района мероприятий, направленных на организацию отдыха, оздоровления и занятости детей в каникулярный период;
16. Постановление администрации Ермаковского района № 232-п от 11.04.2022 года «Об утверждении Положения о порядке обеспечения двухразовым питанием детей, посещающих лагерь с дневным пребыванием детей, организованных муниципальными образовательными организациями, осуществляющими организацию отдыха и оздоровления обучающихся в каникулярное время, без взимания платы», считать утратившим силу.
17. Контроль за исполнением настоящего постановления возложить на заместителя главы администрации по социальным вопросам И.П. Добросоцкую.
18. Постановление вступает в силу после его официального опубликования.

Глава района

М.А. Виговский

Приложение № 1
к постановлению администрации
Ермаковского района
от «26» мая 2023 г. № 338-п

**ПОРЯДОК
ПРЕДОСТАВЛЕНИЯ ПУТЕВОК В ОРГАНИЗАЦИИ ОТДЫХА
И ОЗДОРОВЛЕНИЯ ДЕТЕЙ ЕРМАКОВСКОГО РАЙОНА
С ЧАСТИЧНОЙ И ПОЛНОЙ ОПЛАТОЙ ИХ СТОИМОСТИ
ЗА СЧЕТ СРЕДСТВ КРАЕВОГО БЮДЖЕТА**

1. ОБЩИЕ ПОЛОЖЕНИЯ

1.1. Настоящий Порядок предоставления путевок в организации отдыха и оздоровления детей Ермаковского района с частичной и полной оплатой их стоимости за счет средств краевого бюджета (далее - Порядок) разработан в соответствии со статьями 7.3, 7.5, 7.6 Закона Красноярского края от 07.07.2009 г. № 8-3618 "Об обеспечении прав детей на отдых, оздоровление и занятость в Красноярском крае" (далее - Закон края), Законом Красноярского края от 19.04.2018 г. № 5-1533 "О наделении органов местного самоуправления муниципальных районов, муниципальных округов и городских округов края государственными полномочиями по организации и обеспечению отдыха и оздоровления детей", Постановлением Правительства Красноярского края от 15.01.2019 г. № 11-п «Об утверждении Порядка предоставления путевок в загородные оздоровительные лагеря с частичной оплатой их стоимости за счет средств краевого бюджета», Постановлением Правительства Красноярского края от 30.07.2019 г. № 406-п «Об утверждении Порядка предоставления путевок с полной оплатой их стоимости за счет средств краевого бюджета детям-сиротам и детям, оставшимся без попечения родителей, лицам из числа детей сирот и детей, оставшихся без попечения родителей, и порядка предоставления бесплатного проезда детям-сиротам и детям, оставшимся без попечения родителей, сопровождающим их лицам, лицам из числа детей-сирот и детей, оставшихся без попечения родителей, к месту лечения (отдыха) и обратно, оплаты (возмещения) сопровождающим лицам расходов, связанных с проживанием вне места постоянного жительства, а также расходов по найму жилого помещения», и определяет правила предоставления путевок детям в организации отдыха и оздоровления детей с частичной и полной оплатой их стоимости за счет средств краевого и местного бюджета.

1.2. В соответствии с п. 2.1 Порядка предоставления путевок в организации отдыха и оздоровления детей с полной оплатой их стоимости за счет средств краевого бюджета, утвержденным Постановлением Правительства Красноярского края от 12.02.2019 г. № 72-п, заявление о предоставлении путевок в загородные оздоровительные лагеря детям-инвалидам, детям из малоимущих семей, детям из многодетных семей, детям из семей, находящихся в социально опасном положении, подаются законными представителями в КГКУ «Управление социальной защиты населения» (его территориальным отделением).

2. ПРЕДОСТАВЛЕНИЕ ПУТЕВОК С ЧАСТИЧНОЙ ОПЛАТОЙ В ЗАГОРОДНЫЕ ОЗДОРОВИТЕЛЬНЫЕ ЛАГЕРЯ, РАСПОЛОЖЕННЫЕ НА ТЕРРИТОРИИ КРАСНОЯРСКОГО КРАЯ

2.1. Путевки в загородные оздоровительные лагеря с частичной оплатой их стоимости за счет средств краевого бюджета из расчета 70 процентов средней стоимости путевок, установленной в соответствии со статьей 11 Закона края (далее - путевки с частичной оплатой), предоставляются детям в возрасте от 7 лет до 18 лет, являющимся гражданами Российской Федерации, проживающим на территории края и не относящимся к категориям детей, указанным в статьях 7.2 и 7.5 Закона края (далее - дети, ребенок).

2.2. Предоставление путевок с частичной оплатой в загородные оздоровительные лагеря, расположенные на территории края (далее - загородные лагеря), осуществляется уполномоченным органом местного самоуправления Ермаковского района - Управление образования администрации Ермаковского района (далее - Управление образования) не чаще одного раза в год на одного ребенка.

2.3. Для получения путевки с частичной оплатой в загородный лагерь родители (иные законные представители) ребенка, дети в возрасте до 18 лет при приобретении ими полной дееспособности в соответствии с законодательством Российской Федерации (далее - заявители) или представители указанных лиц по доверенности до 15 апреля текущего года обращаются с заявлением о предоставлении путевки с частичной оплатой по форме согласно приложению N 1 к Порядку (далее - заявление 1) с указанием способа направления уведомления о принятом решении (по электронной почте или на бумажном носителе):

- а) муниципальные общеобразовательные организации Ермаковского района, Управление образования - на детей, обучающихся в муниципальных общеобразовательных организациях Ермаковского района;
- б) в Управление образования (по месту жительства заявителя) - на иные категории детей;
- в) в краевое государственное бюджетное учреждение "Многофункциональный центр предоставления государственных или муниципальных услуг" (далее - КГБУ "МФЦ").

2.4. К заявлению 1 прилагаются следующие документы:

- 1) копия паспорта гражданина Российской Федерации или иного документа, удостоверяющего личность заявителя (копия свидетельства о рождении - в отношении заявителя, не достигшего возраста 14 лет; копия свидетельства о рождении заявителя, не достигшего возраста 14 лет, выданного компетентным органом иностранного государства, представляется вместе с его нотариально удостоверенным переводом на русский язык);
- 2) копия свидетельства о рождении (об усыновлении (удочерении) ребенка (представляется в случае представления документов родителем (усыновителем) ребенка для подтверждения правового статуса родителя ребенка (усыновителя) по доверенности, за исключением случая, когда копия свидетельства о рождении ребенка, не достигшего возраста 14 лет, представлена в качестве копии документа, удостоверяющего личность заявителя, в соответствии с подпунктом 1 настоящего пункта; копия свидетельства о рождении ребенка, выданного компетентным органом иностранного государства, представляется вместе с его нотариально удостоверенным переводом на русский язык; копия свидетельства о рождении ребенка, выданного органами записи актов гражданского состояния или консульскими учреждениями Российской Федерации, представляется по собственной инициативе);
- 3) копию доверенности, подтверждающей полномочия представителя по доверенности, и копию паспорта гражданина Российской Федерации или иного документа, удостоверяющего личность представителя по доверенности (представляется в случае представления документов представителем по доверенности);
- 4) копия свидетельства о регистрации ребенка по месту жительства на территории Красноярского края (представляется в отношении ребенка, не достигшего 14-летнего возраста) или копия вступившего в законную силу решения суда об установлении факта проживания ребенка на территории Красноярского края (представляется в случае, если ребенок не зарегистрирован по месту жительства на территории Красноярского края) (копия свидетельства о регистрации ребенка по месту жительства представляется по собственной инициативе);
- 5) копия страхового свидетельства обязательного пенсионного страхования ребенка или иного документа, подтверждающего регистрацию в системе индивидуального (персонифицированного) учета и содержащего сведения о страховом номере индивидуального лицевого счета (при наличии такой регистрации, представляется по собственной инициативе);
- 6) копия документа, подтверждающего приобретение заявителем полной дееспособности до достижения им совершеннолетия (представляется в случае обращения с документами ребенка, приобретшего полную дееспособность до достижения им совершеннолетия, представителем по доверенности):
 - копия свидетельства о заключении брака (копия свидетельства о заключении брака, выданного компетентным органом иностранного государства, представляется вместе с его нотариально удостоверенным переводом на русский язык; копия свидетельства о заключении брака, выданного органами записи актов гражданского состояния или консульскими учреждениями Российской Федерации, представляется по собственной инициативе);
 - копия решения органа опеки и попечительства об объявлении несовершеннолетнего полностью дееспособным (представляется по собственной инициативе);
 - копия вступившего в законную силу решения суда об объявлении несовершеннолетнего полностью дееспособным.

2.5. Заявление 1 и прилагаемые к нему документы, указанные в пункте 2.4 Порядка, могут быть представлены по выбору заявителя:

- в муниципальную общеобразовательную организацию Ермаковского района, в КГБУ "МФЦ" на бумажном носителе лично, посредством почтового отправления с уведомлением о вручении и описью вложения;
- в Управление образования - на бумажном носителе лично, посредством почтового отправления с уведомлением о вручении и описью вложения, либо в форме электронных документов (пакета электронных документов) на адрес электронной почты Управления образования, или через личный кабинет заявителя в федеральной государственной информационной системе "Единый портал государственных и муниципальных услуг (функций)" или на краевом портале государственных и муниципальных услуг.

2.6. Направление документов почтовым отправление должно осуществляться способом, позволяющим подтвердить факт отправления всех необходимых документов.

В случае представления документов, указанных в пункте 2.4 Порядка, заявителем лично представляются копии указанных документов, заверенные организациями, выдавшими их, или заверенные нотариально. В случае если копии документов, указанные в пункте 2.4 Порядка, не заверены организациями, выдавшими их, или нотариально, предъявляются оригиналы указанных документов, которые после их отождествления с копиями документов возвращаются заявителю.

В случае направления документов, указанных в пункте 2.4 Порядка, почтовым отправление с уведомлением о вручении и описью вложения направляются копии указанных документов, заверенные организациями, выдавшими их, или нотариально.

Днем обращения заявителя считается день приема муниципальной общеобразовательной организацией Ермаковского района, Управлением образования или КГБУ "МФЦ" заявления 1 с прилагаемыми к нему документами, или дата, указанная на почтовом штемпеле отделения почтовой связи по месту отправления заявления 1 с прилагаемыми документами, или дата регистрации заявления 1 с прилагаемыми к нему документами в федеральной государственной информационной системе "Единый портал государственных и муниципальных услуг (функций)" либо на краевом портале государственных и муниципальных услуг.

Днем поступления заявления 1 с прилагаемыми к нему документами считается день их поступления в муниципальные общеобразовательные организации Ермаковского района, Управление образования.

В случае поступления заявления 1 с прилагаемыми к нему документами в форме электронного документа в нерабочее время днем поступления такого заявления 1 считается первый рабочий день, следующий за днем поступления заявления 1 с прилагаемыми к нему документами в форме электронного документа.

Поступившие в муниципальные общеобразовательные организации Ермаковского района, Управление образования заявления 1 и документы, указанные в пункте 2.4 Порядка, регистрируются в журнале регистрации заявлений и выдачи путевок (далее - Журнал) в день их поступления или в первый рабочий день после их поступления (в случае, если заявление 1 с прилагаемыми к ним документами поступили в нерабочее время, праздничный или выходной день).

2.7. В случае направления заявления 1 и документов, указанных в пункте 2.4 Порядка, в электронной форме электронный документ (пакет электронных документов) подписывается усиленной квалифицированной электронной подписью в соответствии с Постановлением Правительства Российской Федерации от 25.08.2012 г. № 852 "Об утверждении Правил использования усиленной квалифицированной электронной подписи при обращении за получением государственных и муниципальных услуг и о внесении изменения в Правила разработки и утверждения административных регламентов предоставления государственных услуг".

Направленные в электронной форме заявление 1 и документы, указанные в пункте 2.4 Порядка, могут быть подписаны простой электронной подписью, если идентификация и аутентификация заявителя осуществляется с использованием единой системы идентификации и аутентификации при условии, что при выдаче ключа простой электронной подписи личность заявителя установлена при личном приеме в соответствии с Постановлением Правительства Российской Федерации от 25.01.2013 г. № 33 "Об использовании простой электронной подписи при оказании государственных и муниципальных услуг".

При поступлении заявления 1 и документов, указанных в пункте 2.4 Порядка, подписанных простой электронной подписью или усиленной квалифицированной электронной подписью, Управление образования в срок не позднее 3 календарных дней со дня регистрации заявления 1 и документов, указанных в пункте 2.4 Порядка, проводит процедуру проверки подлинности простой электронной подписи или действительности усиленной квалифицированной электронной подписи, с использованием которой подписаны заявление 1 и документы, указанные в пункте 2.4 Порядка, предусматривающую проверку соблюдения условий, указанных в статье 9 или в статье 11 Федерального закона от 06.04.2011 г. № 63-ФЗ "Об электронной подписи" (далее - проверка подписи, Федеральный закон "Об электронной подписи").

В случае если в результате проверки подписи будет выявлено несоблюдение установленных условий признания подлинности простой электронной подписи или действительности усиленной квалифицированной электронной подписи, Управление образования в течение 3 дней со дня завершения проведения такой проверки принимает решение об отказе в приеме к рассмотрению заявления 1 и документов, указанных в пункте 2.4 Порядка, и направляет заявителю уведомление об этом в электронной форме с указанием пунктов статьи 9 или статьи 11 Федерального закона "Об электронной подписи", которые послужили основанием для принятия указанного решения.

Уведомление подписывается усиленной квалифицированной электронной подписью Управления образования и направляется по адресу электронной почты заявителя либо в его личный кабинет в федеральной государственной информационной системе "Единый портал государственных и муниципальных услуг (функций)", либо на краевом портале государственных и муниципальных услуг (в зависимости от способа, указанного в заявлении 1).

После получения уведомления заявитель вправе повторно обратиться с заявлением 1 и документами, указанными в пункте 2.4 Порядка, устранив нарушения, которые послужили основанием для отказа в приеме к рассмотрению первоначального заявления 1 и документов, указанных в пункте 2.4 Порядка, в срок, предусмотренный пунктом 2.3 Порядка.

2.8. Муниципальные общеобразовательные организации Ермаковского района в течение 3 рабочих дней со дня поступления заявления 1 и прилагаемых к нему документов, указанных в пункте 2.4 Порядка, направляют их в Управление образования.

2.9. В случае если заявителем не представлены по собственной инициативе документы, указанные в подпунктах 2 (в части копии свидетельства о рождении ребенка, выданного органами записи актов гражданского состояния или консульскими учреждениями Российской Федерации), 6 (в части копии свидетельства о заключении брака, выданного органами записи актов гражданского состояния или консульскими учреждениями Российской Федерации) пункта 2.4 Порядка, и не находятся в распоряжении Управления образования, Управление образования в течение 5 рабочих дней со дня регистрации заявления 1 с прилагаемыми к нему документами, указанными в пункте 2.4 Порядка, запрашивает сведения о государственной регистрации рождения ребенка, о государственной регистрации брака, содержащиеся в Едином государственном реестре записей актов гражданского состояния, в порядке межведомственного информационного взаимодействия в соответствии с Федеральным законом от 27.07.2010 г. N 210-ФЗ "Об организации предоставления государственных и муниципальных услуг" (далее - Федеральный закон N 210-ФЗ).

В случае если заявителем не представлены по собственной инициативе документы, указанные в подпунктах 4 (в части копии свидетельства регистрации ребенка по месту жительства), 6 (в части копии решения органа опеки и попечительства об объявлении несовершеннолетнего полностью дееспособным) пункта 2.4 Порядка, и не находятся в распоряжении Управления образования, Управление образования в течение 5 рабочих дней со дня регистрации заявления 1 с прилагаемыми к нему документами, указанными в пункте 2.4 Порядка, направляет межведомственный запрос о предоставлении указанных документов (содержащейся в них информации) в порядке межведомственного информационного взаимодействия в соответствии с Федеральным законом N 210-ФЗ.

В случае если документ, указанный в подпункте 6 пункта 2.4 Порядка, не был представлен заявителем по собственной инициативе, не находится в распоряжении Управления образования и из заявления 1 следует, что в отношении ребенка открыт индивидуальный лицевой счет, Управление образования в течение 5 рабочих дней со дня регистрации заявления 1 с прилагаемыми к нему документами, указанными в пункте 2.4 Порядка, направляет межведомственный запрос о предоставлении указанного документа (содержащейся в нем информации) в порядке межведомственного информационного взаимодействия в соответствии с Федеральным законом N 210-ФЗ.

В случае если документ, указанный в подпункте 6 пункта 2.4 Порядка, не был представлен заявителем по собственной инициативе, не находится в распоряжении Управления образования и из заявления 1 следует, что в отношении ребенка не открыт индивидуальный лицевой счет, Управление образования в соответствии с пунктом 1 статьи 12.1 Федерального закона от 01.04.1996 г. N 27-ФЗ "Об индивидуальном (персонифицированном) учете в системе обязательного пенсионного страхования" (далее - Федеральный закон N 27-ФЗ) представляет в территориальный орган Пенсионного фонда Российской Федерации сведения, указанные в подпунктах 2 - 8 пункта 2 статьи 6 Федерального закона N 27-ФЗ, для открытия ребенку индивидуального лицевого счета.

2.10. Управление образования в течение 15 рабочих дней со дня их поступления рассматривает заявления 1 и документы, указанные в пункте 2.4 Порядка, определяет право заявителей на предоставление путевки с частичной оплатой. В зависимости от даты подачи заявления 1 и документов формирует список детей на получение путевок с частичной оплатой (далее - список) и направляет его в течение 2 рабочих дней после завершения его формирования в муниципальную межведомственную комиссию по организации отдыха, оздоровления и занятости детей, распределению путевок в оздоровительные лагеря, созданную постановлением администрации Ермаковского района (далее - комиссия).

Комиссия в течение 7 рабочих дней со дня поступления заявлений 1 и документов, указанных в пункте 2.4 Порядка, рассматривает список и готовит Управлению образования предложение о распределении путевок с частичной оплатой в загородные лагеря.

2.11. Управление образования в течение 5 рабочих дней со дня поступления предложений комиссии принимает решение о предоставлении путевок с частичной оплатой в загородные лагеря и их распределении по оздоровительным сменам между заявителями, в отношении которых принято решение о предоставлении путевки с частичной оплатой, или об отказе в предоставлении путевок с частичной оплатой в загородные лагеря.

Решение о предоставлении и распределении путевок с частичной оплатой в загородные лагеря или об отказе в предоставлении путевок с частичной оплатой в загородные лагеря оформляется приказом Управления образования.

2.12. При принятии решения о предоставлении и распределении путевок с частичной оплатой в загородные лагеря путевки предоставляются и распределяются в загородные лагеря, с которыми заключен муниципальный контракт по результатам осуществления закупок в соответствии с законодательством Российской Федерации о контрактной системе в сфере закупок товаров, работ, услуг для обеспечения государственных и муниципальных нужд.

2.13. Решение об отказе в предоставлении путевки с частичной оплатой в загородный лагерь принимается в случаях:

- отсутствия у заявителя права на получение путевки с частичной оплатой;
- непредоставления заявления 1 и документов, необходимых для получения путевки с частичной оплатой, в срок, предусмотренный пунктом 2.3 Порядка;
- непредоставления заявителем в полном объеме документов, указанных в пункте 2.4 Порядка (за исключением документов, указанных в подпунктах 2 (в части копии свидетельства о рождении ребенка, выданного органами записи актов гражданского состояния или консульскими учреждениями Российской Федерации), 4 (в части копии свидетельства о регистрации ребенка по месту жительства), 5, 6 (в части копии страхового свидетельства обязательного пенсионного страхования ребенка или иного документа, подтверждающего регистрацию в системе индивидуального (персонифицированного) учета и содержащего сведения о страховом номере индивидуального лицевого счета, копии свидетельства о заключении брака, выданного органами записи актов гражданского состояния или консульскими учреждениями Российской Федерации, копии решения органа опеки и попечительства об объявлении несовершеннолетнего полностью дееспособным);
- отказа заявителя от предоставления путевки с частичной оплатой;
- предоставления путевки с частичной оплатой в загородный лагерь в текущем году.

2.14. В случае принятия решения о предоставлении путевки с частичной оплатой Управление образования уведомляет заявителя о принятом решении в течение 5 рабочих дней со дня его принятия способом, указанным в заявлении 1.

В уведомлении о предоставлении путевки с частичной оплатой указываются дата начала оздоровительной смены, срок выдачи путевки (с указанием места, времени выдачи), банковские реквизиты загородного лагеря для оплаты стоимости путевки заявителями, работодателями, профсоюзными организациями и иными субъектами в части, превышающей частичную оплату стоимости путевки за счет средств краевого бюджета.

В случае принятия решения об отказе в предоставлении путевки с частичной оплатой Управление образования уведомляет заявителя о принятом решении в течение 3 рабочих дней со дня его принятия способом, указанным в заявлении 1.

В уведомлении об отказе в предоставлении путевки с частичной оплатой указываются основания для принятия Управлением образования соответствующего решения.

2.15. При выдаче путевки с частичной оплатой в загородный лагерь заявитель в течение 3 рабочих дней после получения уведомления о предоставлении путевки с частичной оплатой представляет в Управление образования документы, подтверждающие оплату стоимости путевки с частичной оплатой в части, превышающей частичную оплату стоимости путевки за счет средств краевого бюджета.

Факт выдачи заявителям путевки с частичной оплатой в загородный лагерь фиксируется Управлением образования в Журнале в день выдачи путевки с частичной оплатой с указанием даты ее выдачи.

2.16. В случае непредоставления заявителем документов, указанных в пункте 2.15 Порядка, Управление образования отказывает в выдаче путевки с частичной оплатой и вносит в течение 3 рабочих дней со дня окончания срока оплаты, установленного в пункте 2.15, соответствующие изменения в приказ о предоставлении путевок с частичной оплатой.

Управление образования направляет заявителю соответствующее уведомление о принятом решении в течение 5 рабочих дней со дня его принятия способом, указанным в заявлении 1.

2.17. Заявитель вправе отказаться от предоставленной путевки с частичной оплатой в загородный лагерь, о чем обязан письменно уведомить Управление образования не позднее чем за 5 рабочих дней до начала оздоровительной смены в загородном лагере.

При поступлении письменного отказа заявителя от предоставления путевки с частичной оплатой, подписанного простой электронной подписью или усиленной квалифицированной электронной подписью, Управление образования проводит процедуру проверки подлинности простой электронной подписи или действительности квалифицированной электронной подписи в порядке, установленном пунктом 2.7 Порядка.

Управление образования в течение 2 рабочих дней со дня получения письменного отказа заявителя от предоставления путевки с частичной оплатой или неполучения путевки с частичной оплатой в срок, указанный в уведомлении о предоставлении путевки с частичной оплатой, вносит соответствующие изменения в приказ о предоставлении путевки с частичной оплатой.

Управление образования направляет заявителю соответствующее уведомление о принятом решении в течение 3 рабочих дней со дня его принятия.

2.18. В случае предоставления Управлением образования заявителям путевок с частичной оплатой в загородные лагеря, подведомственные Управлению образования, средства из расчета 70 процентов средней стоимости путевки, установленной в соответствии со статьей 11 Закона края, предусмотрены в бюджетных сметах или муниципальных заданиях на оказание муниципальных услуг (выполнение работ) в указанных загородных лагерях.

В случае приобретения Управлением образования путевок с частичной оплатой в загородные лагеря по результатам осуществления закупок в соответствии с законодательством Российской Федерации о контрактной системе в сфере закупок товаров, работ, услуг для обеспечения государственных и муниципальных

нужд, частичная оплата стоимости путевки из расчета 70 процентов средней стоимости путевки, установленной в соответствии со статьей 11 Закона края, перечисляется в порядке и в срок, предусмотренные муниципальным контрактом.

3. ПРЕДОСТАВЛЕНИЕ БЕСПЛАТНЫХ ПУТЕВОК В ОРГАНИЗАЦИИ ОТДЫХА ДЕТЕЙ И ИХ ОЗДОРОВЛЕНИЯ ДЕТЯМ-СИРОТАМ, НАХОДЯЩИМСЯ ПОД ОПЕКОЙ (ПОПЕЧИТЕЛЬСТВОМ), В ТОМ ЧИСЛЕ В ПРИЕМНЫХ СЕМЬЯХ (ЗА ИСКЛЮЧЕНИЕМ ОБУЧАЮЩИХСЯ В ФЕДЕРАЛЬНЫХ ОБРАЗОВАТЕЛЬНЫХ ОРГАНИЗАЦИЯХ)

3.1. Бесплатные путевки в организации отдыха детей и их оздоровления предоставляются детям-сиротам, находящимся под опекой (попечительством), в том числе в приемных семьях (за исключением обучающихся в федеральных государственных образовательных организациях), лицам из числа детей-сирот исполнительно-распорядительными органами местного самоуправления Ермаковского района - Управлением образования администрации Ермаковского района (далее - Управление образования).

3.2. Для получения бесплатной путевки в организации отдыха детей и их оздоровления ребенок-сирота (в случае приобретения им полной дееспособности до достижения совершеннолетия), опекун (попечитель), приемный родитель, лицо из числа детей-сирот или их представитель по доверенности (далее - заявитель 2) в срок до 15 апреля текущего года представляют в Управление образования по месту жительства или пребывания следующие документы:

- 1) заявление о предоставлении бесплатной путевки в организации отдыха детей и их оздоровления (далее - заявление 2) по форме согласно приложению N 2 к Порядку;
- 2) копию паспорта гражданина Российской Федерации или иного документа, удостоверяющего личность заявителя 2;
- 3) копию паспорта гражданина Российской Федерации или иного документа, удостоверяющего личность ребенка-сироты в возрасте от 14 до 18 лет (в случае подачи документов опекуном (попечителем), приемным родителем или их представителем по доверенности);
- 4) копию свидетельства о рождении ребенка-сироты, не достигшего возраста 14 лет, лица из числа детей-сирот (копия свидетельства о рождении, выданного компетентным органом иностранного государства, представляется вместе с его нотариально удостоверенным переводом на русский язык; копия свидетельства о рождении, выданного органами записи актов гражданского состояния или консульскими учреждениями Российской Федерации, представляется по собственной инициативе заявителя 2);
- 5) копию доверенности, подтверждающую полномочия представителя по доверенности (в случае представления документов представителем на основании доверенности);
- 6) копии документов, подтверждающих факт утраты родительского попечения в соответствии с пунктом 8 Порядка формирования, ведения и использования государственного банка данных о детях, оставшихся без попечения родителей, утвержденного Приказом Министерства просвещения Российской Федерации от 15.06.2020 г. N 300 (представляется по собственной инициативе заявителя 2 при предоставлении бесплатной путевки лицу из числа детей-сирот);
- 7) копию акта органа опеки и попечительства о назначении опекуном или попечителем либо договора об осуществлении опеки и попечительства (договора о приемной семье) в отношении несовершеннолетних - для детей-сирот (представляется для подтверждения правового статуса ребенка-сироты по собственной инициативе заявителя 2);
- 8) копию страхового свидетельства обязательного пенсионного страхования или иного документа, подтверждающего регистрацию опекуна (попечителя), приемного родителя, ребенка-сироты, лица из числа детей-сирот в системе индивидуального (персонифицированного) учета и содержащего сведения о страховом номере индивидуального лицевого счета опекуна (попечителя), приемного родителя, ребенка-сироты, лица из числа детей-сирот (при наличии такой регистрации, представляется по собственной инициативе заявителя 2);
- 9) копию документа, подтверждающего приобретение ребенком-сиротой полной дееспособности до достижения им совершеннолетия:

- копию свидетельства о заключении брака (копия свидетельства о заключении брака, выданного компетентным органом иностранного государства, представляется вместе с его нотариально удостоверенным переводом на русский язык; копия свидетельства о заключении брака, выданного органами записи актов гражданского состояния или консульскими учреждениями Российской Федерации, представляется по собственной инициативе заявителя 2);

- копию решения органа опеки и попечительства об объявлении ребенка-сироты полностью дееспособным (эмансипированным) (представляется по собственной инициативе заявителя 2);

- копию вступившего в законную силу решения суда об объявлении ребенка-сироты полностью дееспособным (эмансипированным).

2.3. В случае если заявителем 2 не представлены по собственной инициативе документы, указанные в подпункте 4 (в части копии свидетельства о рождении ребенка-сироты, лица из числа детей-сирот, выданного органами записи актов гражданского состояния или консульскими учреждениями Российской Федерации), абзаце втором подпункта 9 (в части копии свидетельства о заключении брака, выданного органами записи актов гражданского состояния или консульскими учреждениями Российской Федерации) пункта 3.2 Порядка, и не находящихся в распоряжении Управления образования, Управление образования в течение 5 рабочих дней со дня регистрации заявления 2 с прилагаемыми к нему документами, указанными в пункте 3.2 Порядка, запрашивает сведения о государственной регистрации рождения ребенка-сироты, лица из числа детей-сирот, заключения брака, содержащиеся в Едином государственном реестре записей актов гражданского состояния, в порядке межведомственного информационного взаимодействия в соответствии с Федеральным законом от 27.07.2010 г. N 210-ФЗ "Об организации предоставления государственных и муниципальных услуг" (далее - Федеральный закон N 210-ФЗ).

В случае если заявителем 2 не представлены по собственной инициативе документы, указанные в подпунктах 6, 7, абзаце третьем подпункта 9 пункта 3.2 Порядка и не находящиеся в распоряжении Управления образования, Управление образования в течение 5 рабочих дней со дня регистрации заявления 2 с прилагаемыми к нему документами, указанными в пункте 3.2 Порядка, направляет межведомственный запрос о предоставлении указанных документов (содержащейся в них информации) в порядке межведомственного информационного взаимодействия в соответствии с Федеральным законом N 210-ФЗ.

В случае если документ, указанный в подпункте 8 пункта 3.2 Порядка, не был представлен заявителем 2 по собственной инициативе, не находится в распоряжении Управления образования и из заявления 2 следует, что в отношении опекуна (попечителя), приемного родителя, ребенка-сироты, лица из числа детей-сирот открыт индивидуальный лицевой счет, Управление образования в течение 5 рабочих дней со дня регистрации заявления 2 с прилагаемыми к нему документами, указанными в пункте 3.2 Порядка, направляет межведомственный запрос о предоставлении указанного документа (содержащейся в нем информации) в порядке межведомственного информационного взаимодействия в соответствии с Федеральным законом N 210-ФЗ.

В случае если документ, указанный в подпункте 8 пункта 3.2 Порядка, не был представлен заявителем 2 по собственной инициативе, не находится в распоряжении Управления образования и из заявления 2 следует, что в отношении опекуна (попечителя), приемного родителя, ребенка-сироты, лица из числа детей-сирот открыт индивидуальный лицевой счет, Управление образования в соответствии с пунктом 1 статьи 12.1 Федерального закона от 01.04.1996 г. N 27-ФЗ "Об индивидуальном (персонифицированном) учете в системе обязательного пенсионного страхования и обязательного социального страхования" (далее - Федеральный закон N 27-ФЗ) представляет в территориальный орган Фонда пенсионного и социального страхования Российской Федерации сведения, указанные в подпунктах 2 - 8 пункта 2 статьи 6 Федерального закона N 27-ФЗ, для открытия опекуну (попечителю), приемному родителю, ребенку-сироте, лицу из числа детей-сирот индивидуального лицевого счета.

Документы, полученные в соответствии с настоящим пунктом в порядке межведомственного информационного взаимодействия, приобщаются к поступившим от заявителя 2 документам, указанным в пункте 3.2 Порядка.

3.4. Документы, указанные в пункте 3.2 Порядка, по выбору заявителя 2 представляются в Управление образования лично, либо направляются почтовым отправлением с уведомлением о вручении и описью вложения, либо направляются в форме электронного документа (пакета электронных документов), включая использование федеральной государственной информационной системы "Единый портал государственных и муниципальных услуг (функций)" или краевого портала государственных и муниципальных услуг.

3.5. В случае предоставления документов, указанных в пункте 3.2 Порядка, заявителем 2 лично представляются копии указанных документов, заверенные организациями, выдавшими их, или заверенные нотариально. В случае если копии документов, указанные в пункте 3.2 Порядка, не заверены организациями, выдавшими их, или нотариально, представляются оригиналы указанных документов, которые после их отождествления с копиями документов возвращаются заявителю 2.

В случае направления документов, указанных в пункте 3.2 Порядка, почтовым отправлением с уведомлением о вручении и описью вложения направляются копии указанных документов, заверенные организациями, выдавшими их, или нотариально.

В случае направления документов, указанных в пункте 3.2 Порядка, в виде электронного документа (пакета электронных документов) заявитель 2 использует простую электронную подпись либо усиленную квалифицированную электронную подпись в соответствии с Федеральным законом от 06.04.2011 г. N 63-ФЗ "Об электронной подписи" (далее - Федеральный закон "Об электронной подписи").

При поступлении документов, указанных в пункте 3.2 Порядка, подписанных простой электронной подписью, Управление образования осуществляет проверку подлинности простой электронной подписи с использованием соответствующего сервиса федеральной государственной информационной системы "Единая система идентификации и аутентификации в инфраструктуре, обеспечивающей информационно-технологическое взаимодействие информационных систем, используемых для предоставления государственных и муниципальных услуг в электронной форме".

Проверка подлинности простой электронной подписи проводится Управлением образования в срок не позднее 3 дней со дня регистрации документов, указанных в пункте 3.2 Порядка.

В случае если в результате проверки подлинности простой электронной подписи будет выявлено, что простая электронная подпись не является подлинной, Управление образования не позднее 3 дней со дня завершения проведения такой проверки принимает решение об отказе в приеме к рассмотрению документов и направляет заявителю 2 уведомление об этом в электронной форме. Уведомление подписывается усиленной квалифицированной электронной подписью Управления образования и направляется по адресу электронной почты заявителя 2 либо в его личный кабинет в федеральной государственной информационной системе "Единый портал государственных и муниципальных услуг (функций)" или на краевом портале государственных и муниципальных услуг. После получения уведомления заявитель 2 вправе повторно обратиться с документами, указанными в пункте 3.2 Порядка, устранив нарушения, которые послужили основанием для отказа в приеме к рассмотрению первичного пакета документов, в сроки, предусмотренные пунктами 3.2, 3.6 Порядка.

При поступлении документов, указанных в пункте 3.2 Порядка, подписанных усиленной квалифицированной электронной подписью, Управление образования проводит процедуру проверки действительности усиленной квалифицированной электронной подписи, с использованием которой подписаны указанные документы, предусматривающую проверку соблюдения условий, указанных в статье 11 Федерального закона "Об электронной подписи" (далее - проверка квалифицированной электронной подписи).

Проверка квалифицированной электронной подписи может осуществляться Управлением образования самостоятельно с использованием имеющихся средств электронной подписи или средств информационной системы головного удостоверяющего центра, которая входит в состав инфраструктуры, обеспечивающей информационно-технологическое взаимодействие действующих и создаваемых информационных систем, используемых для предоставления государственных и муниципальных услуг (функций). Проверка квалифицированной электронной подписи также может осуществляться с использованием средств информационной системы аккредитованного удостоверяющего центра.

Проверка квалифицированной электронной подписи проводится Управлением образования в срок не позднее 3 дней со дня регистрации документов, указанных в пункте 3.2 Порядка.

В случае если в результате проверки квалифицированной электронной подписи будет выявлено несоблюдение установленных условий признания ее действительности, Управление образования в срок не позднее 3 дней со дня завершения проведения такой проверки принимает решение об отказе в приеме к рассмотрению документов, указанных в пункте 3.2 Порядка, и направляет заявителю 2 уведомление об этом в электронной форме с указанием пунктов статьи 11 Федерального закона "Об электронной подписи", которые послужили основанием для принятия указанного решения. Уведомление подписывается усиленной квалифицированной электронной подписью Управления образования и направляется по адресу электронной почты заявителя 2 либо в личный кабинет заявителя 2 в федеральной государственной информационной системе "Единый портал государственных и муниципальных услуг (функций)" или на краевом портале государственных и муниципальных услуг. После получения уведомления заявитель 2 вправе повторно обратиться с документами, указанными в пункте 3.2 Порядка, устранив нарушения, которые послужили основанием для отказа в приеме к рассмотрению первичного пакета документов, в сроки, предусмотренные пунктами 3.2, 3.6 Порядка.

3.6. При принятии акта органа опеки и попечительства о назначении опекуном или попечителем либо договора об осуществлении опеки и попечительства (договора о приемной семье) в отношении ребенка-сироты после 15 апреля текущего года заявитель 2 вправе обратиться в срок до 1 июня текущего года в Управление образования с документами, указанными в пункте 3.2 Порядка.

3.7. Управление образования регистрирует представленные документы, указанные в пункте 3.2 Порядка, в журнале регистрации заявителей 2 и выдачи бесплатных путевок в организации отдыха детей и их оздоровления (далее - Журнал 2) в день их поступления или в первый рабочий день после их поступления (в случае если они поступили в нерабочее время, а также в нерабочий праздничный или выходной день).

3.8. Управление образования в течение 20 дней со дня регистрации документов, указанных в пункте 3.2 Порядка, рассматривает их и принимает решение о предоставлении или об отказе в предоставлении бесплатной путевки в организацию отдыха детей и их оздоровления.

3.9. Решение о предоставлении или об отказе в предоставлении бесплатной путевки в организацию отдыха детей и их оздоровления оформляется в форме приказа Управления образования.

3.10. В случае принятия решения о предоставлении бесплатной путевки в организацию отдыха детей и их оздоровления Управление образования уведомляет заявителя 2 о принятом решении в течение 7 дней со дня его принятия, способом, указанным в заявлении 2.

В случае принятия решения об отказе в предоставлении бесплатной путевки в организацию отдыха детей и их оздоровления Управление образования уведомляет заявителя 2 о принятом решении в течение 7 дней со дня его принятия способом, указанным в заявлении 2. В уведомлении о принятом решении об отказе в предоставлении бесплатной путевки в организацию отдыха детей и их оздоровления указываются причины отказа и порядок обжалования.

3.11. Решение об отказе в предоставлении бесплатной путевки в организацию отдыха детей и их оздоровления принимается в случаях:

- отсутствия у ребенка-сироты, лица из числа детей-сирот права на предоставление бесплатной путевки в организацию отдыха детей и их оздоровления;
- непредставления заявителем 2 в полном объеме документов, указанных в пункте 3.2 Порядка (за исключением документов, представляемых по собственной инициативе, указанных в подпункте 4 (в части копии свидетельства о рождении ребенка-сироты, выданного органами записи актов гражданского состояния или консульскими учреждениями Российской Федерации), подпунктах 6, 7, 8, абзаце вторым подпункта 9 (в части копии свидетельства о заключении брака, выданного органами записи актов гражданского состояния или консульскими учреждениями Российской Федерации, абзаце третьем подпункта 9 пункта 3.2 Порядка), либо наличие в представленных документах недостоверных сведений;
- нарушения сроков представления документов, необходимых для получения бесплатной путевки, предусмотренных пунктами 3.2 и 3.6 Порядка;
- отказа заявителя 2 от предоставления бесплатной путевки в организацию отдыха детей и их оздоровления;
- предоставления ребенку-сироте, лицу из числа детей-сирот бесплатной путевки в организации отдыха детей и их оздоровления в текущем году.

3.12. Бесплатные путевки предоставляются детям-сиротам, лицам из числа детей-сирот в организации отдыха детей и их оздоровления, расположенные на территории Красноярского края.

3.13. Распределение бесплатных путевок в организации отдыха детей и их оздоровления по оздоровительным сменам между детьми-сиротами, лицами из числа детей-сирот, в отношении которых принято решение о предоставлении бесплатной путевки в организации отдыха детей и их оздоровления, осуществляется Управлением образования не позднее 17 дней до даты начала оздоровительной смены.

3.14. Управление образования по итогам распределения бесплатных путевок в организации отдыха детей и их оздоровления не позднее 15 дней до даты начала оздоровительной смены уведомляет заявителей 2 способом, указанным в заявлении 2, о выдаче бесплатной путевки в организацию отдыха детей и их оздоровления с указанием места, даты и времени выдачи бесплатной путевки.

При выдаче бесплатной путевки в организацию отдыха детей и их оздоровления заявитель 2 представляет в Управление образования сведения о медицинской справке на ребенка-сироту, лицо из числа детей-сирот, направляемых в организацию отдыха детей и их оздоровления, по форме 079/у "Медицинская справка о состоянии здоровья ребенка, отъезжающего в организацию отдыха детей и их оздоровления", утвержденной Приказом министерства здравоохранения Российской Федерации от 15.12.2014 г. N 834н (далее - медицинская справка по форме N 079/у) или по собственной инициативе медицинскую справку по форме N 079/у. Факт выдачи заявителям 2 бесплатной путевки в организацию отдыха детей и их оздоровления фиксируется Управлением образования в Журнале 2 в день выдачи бесплатной путевки в организацию отдыха детей и их оздоровления с указанием даты ее выдачи.

3.15. В случае непредставления заявителем 2 по собственной инициативе медицинской справки Управлением образования в течение 3 дней запрашивает в медицинской организации медицинскую справку в порядке межведомственного информационного взаимодействия в соответствии с Федеральным законом N 210-ФЗ.

3.16. В случае если заявитель 2 в срок, указанный в уведомлении о предоставлении бесплатной путевки в организацию отдыха детей и их оздоровления, не обратился в Управление образования за ее получением, то заявитель 2 считается отказавшимся от получения бесплатной путевки в организацию отдыха детей и их оздоровления.

Заявитель 2 вправе отказаться от предоставленной бесплатной путевки в организацию отдыха детей и их оздоровления, о чем обязан письменно уведомить Управление образования не позднее срока, указанного в уведомлении о выдаче путевки в организацию отдыха детей и их оздоровления.

При поступлении письменного отказа заявителя 2 от предоставления бесплатной путевки в организацию отдыха детей и их оздоровления, подписанного простой электронной подписью или усиленной квалифицированной электронной подписью, Управление образования проводит процедуру проверки подлинности простой электронной подписи или процедуру проверки квалифицированной электронной подписи в порядке, установленном пунктом 3.5 Порядка.

Управление образования в течение 5 дней со дня получения письменного отказа заявителя 2 от предоставления бесплатной путевки в организацию отдыха детей и их оздоровления или неполучения бесплатной путевки в срок, указанный в уведомлении о выдаче бесплатной путевки в организацию отдыха детей и их оздоровления, вносит соответствующие изменения в приказ о предоставлении бесплатной путевки в организацию отдыха детей и их оздоровления.

Управление образования направляет заявителю 2 соответствующее уведомление о принятом решении в течение 5 дней со дня его принятия способом, указанным в заявлении 2.

3.17. Стоимость бесплатной путевки в организацию отдыха детей и их оздоровления, предоставленной заявителям 2, вследствие их злоупотребления (представление документов с заведомо неполными и (или) недостоверными сведениями, сокрытие данных) возмещается ими добровольно, а в случае отказа от добровольного возврата средств истребуется Управлением образования в судебном порядке в соответствии с законодательством Российской Федерации.

3.18. Управление образования в течение 10 дней со дня выявления фактов, указанных в пункте 3.17 Порядка, направляет заявителю 2 письменное требование о возврате стоимости бесплатной путевки в бюджет Ермаковского района с указанием соответствующих реквизитов.

3.19. Заявитель 2 в течение 10 дней со дня получения требования, указанного в пункте 3.18 Порядка, обязан произвести возврат в бюджет Ермаковского района стоимость необоснованно предоставленной бесплатной путевки в организацию отдыха детей и их оздоровления, указанную в требовании, в полном объеме.

3.20. В случае если заявитель 2 не произвел возврат стоимости необоснованно предоставленной бесплатной путевки в организацию отдыха детей и их оздоровления в бюджет муниципального образования в установленный срок или возвратил не в полном объеме, Управление образования обращается в суд с заявлением о взыскании стоимости предоставленной бесплатной путевки в организацию отдыха детей и их оздоровления в соответствии с законодательством Российской Федерации.

4. ПРЕДОСТАВЛЕНИЕ БЕСПЛАТНОГО ПРОЕЗДА К МЕСТУ ЛЕЧЕНИЯ (ОТДЫХА) И ОБРАТНО ДЕТЯМ-СИРОТАМ, НАХОДЯЩИМСЯ ПОД ОПЕКОЙ (ПОПЕЧИТЕЛЬСТВОМ), В ТОМ ЧИСЛЕ В ПРИЕМНЫХ СЕМЬЯХ (ЗА ИСКЛЮЧЕНИЕМ ОБУЧАЮЩИХСЯ В ФЕДЕРАЛЬНЫХ ГОСУДАРСТВЕННЫХ ОБРАЗОВАТЕЛЬНЫХ ОРГАНИЗАЦИЯХ), СОПРОВОЖДАЮЩИМ ИХ ЛИЦАМ, ЛИЦАМ ИЗ ЧИСЛА ДЕТЕЙ-СИРОТ, ОПЛАТЫ (ВОЗМЕЩЕНИЯ) СОПРОВОЖДАЮЩИМ ЛИЦАМ РАСХОДОВ, СВЯЗАННЫХ С ПРОЖИВАНИЕМ

4.1. Бесплатный проезд к месту лечения (отдыха) и обратно предоставляется исполнительными органами местного самоуправления Ермаковского района – Управление образования администрации Ермаковского района (далее - Управление образования):

- лицам из числа детей-сирот, получившим путевки в организации отдыха детей и их оздоровления, в санаторно-курортные организации, расположенные на территории Красноярского края, с полной оплатой их стоимости за счет средств краевого бюджета (далее - бесплатные путевки);

- детям-сиротам, получившим бесплатные путевки в организации отдыха детей и их оздоровления, в санаторно-курортные организации, расположенные на территории Красноярского края, в составе организованной группы;

- лицам, сопровождающим детей-сирот в составе организованной группы.

4.2. В целях обеспечения бесплатного проезда к месту лечения (отдыха) и обратно ребенок-сирота (в случае приобретения им полной дееспособности до достижения совершеннолетия), законный представитель ребенка-сироты, лицо из числа детей-сирот или их представитель по доверенности (далее - заявитель) в срок не позднее 12 дней до даты начала оздоровительной (лечебной) смены представляет в Управление образования по месту жительства или пребывания заявление о предоставлении ребенку-сироте или лицу из числа детей-сирот бесплатного проезда к месту лечения (отдыха) и обратно (далее - заявление) по форме согласно приложению N 3 к Порядку.

К заявлению прилагаются следующие документы:

1) для обеспечения бесплатного проезда к месту отдыха (в организации отдыха детей и их оздоровления):

а) копия свидетельства о рождении ребенка-сироты, не достигшего возраста 14 лет, лица из числа детей-сирот, копия паспорта гражданина Российской Федерации или иного документа, удостоверяющего личность ребенка-сироты в возрасте от 14 до 18 лет, лица из числа детей-сирот (копия свидетельства о рождении, выданного компетентным органом иностранного государства, представляется вместе с его нотариально удостоверенным переводом на русский язык; копия свидетельства о рождении, выданного органами записи актов гражданского состояния или консульскими учреждениями Российской Федерации, представляется по собственной инициативе заявителя);

б) копия паспорта гражданина Российской Федерации или иного документа, удостоверяющего личность законного представителя ребенка-сироты (в случае представления документов законным представителем ребенка-сироты);

в) копия паспорта гражданина Российской Федерации или иного документа, удостоверяющего личность представителя по доверенности (в случае представления документов представителем по доверенности);

г) копия акта органа опеки и попечительства о назначении опекуна (попечителя) либо договора об осуществлении опеки и попечительства (договора о приемной семье) - для детей-сирот (представляется для подтверждения правового статуса законного представителя ребенка-сироты по собственной инициативе заявителя);

д) копия доверенности, подтверждающей полномочия представителя по доверенности (в случае представления документов представителем по доверенности);

е) копии документов, подтверждающих факт утраты родительского попечения в соответствии с пунктом 8 Порядка формирования, ведения и использования государственного банка данных о детях, оставшихся без попечения родителей, утвержденного Приказом Министерства просвещения Российской Федерации от 15.06.2020 г. N 300 (представляется по собственной инициативе заявителем при обеспечении бесплатным проездом лица из числа детей-сирот);

ж) копия страхового свидетельства обязательного пенсионного страхования или иного документа, подтверждающего регистрацию опекуна (попечителя), приемного родителя, ребенка-сироты, лица из числа детей-сирот в системе индивидуального (персонифицированного) учета и содержащего сведения о страховом номере индивидуального лицевого счета (при наличии такой регистрации, представляется по собственной инициативе заявителя);

з) копия документа, подтверждающего приобретение ребенком-сиротой полной дееспособности до достижения им совершеннолетия;

- копия свидетельства о заключении брака (копия свидетельства о заключении брака, выданного компетентным органом иностранного государства, представляется вместе с его нотариально удостоверенным переводом на русский язык; копия свидетельства о заключении брака, выданного органами записи актов гражданского состояния или консульскими учреждениями Российской Федерации, представляется по собственной инициативе заявителя);

- копия решения органа опеки и попечительства об объявлении ребенка-сироты полностью дееспособным (эмансипированным) (представляется по собственной инициативе заявителя);

- копия вступившего в законную силу решения суда об объявлении ребенка-сироты полностью дееспособным (эмансипированным);

2) для обеспечения бесплатного проезда к месту лечения (в санаторно-курортные организации):

а) копия свидетельства о рождении ребенка-сироты, не достигшего возраста 14 лет, лица из числа детей-сирот, копия паспорта гражданина Российской Федерации или иного документа, удостоверяющего личность ребенка-сироты в возрасте от 14 до 18 лет, лица из числа детей-сирот (копия свидетельства о рождении, выданного компетентным органом иностранного государства, представляется вместе с его нотариально удостоверенным переводом на русский язык; копия свидетельства о рождении, выданного органами записи актов гражданского состояния или консульскими учреждениями Российской Федерации, представляется по собственной инициативе заявителя);

б) копия паспорта гражданина Российской Федерации или иного документа, удостоверяющего личность законного представителя ребенка-сироты (в случае представления документов законным представителем ребенка-сироты);

в) копия паспорта гражданина Российской Федерации или иного документа, удостоверяющего личность представителя по доверенности (в случае представления документов представителем по доверенности);

г) копия акта органа опеки и попечительства о назначении опекуна (попечителя) либо договора об осуществлении опеки и попечительства (договора о приемной семье) - для детей-сирот (представляется для подтверждения правового статуса законного представителя ребенка-сироты по собственной инициативе заявителя);

д) копия доверенности, подтверждающей полномочия представителя по доверенности (в случае представления документов представителем по доверенности);

е) копии документов, подтверждающих факт утраты родительского попечения в соответствии с пунктом 8 Порядка формирования, ведения и использования государственного банка данных о детях, оставшихся без попечения родителей, утвержденного Приказом Министерства просвещения Российской Федерации от 15.06.2020 г. N 300 (представляется по собственной инициативе заявителем при обеспечении бесплатным проездом лица из числа детей-сирот);

ж) копия санаторно-курортной путевки, полученной ребенком-сиротой или лицом из числа детей-сирот;

з) копия страхового свидетельства обязательного пенсионного страхования или иного документа, подтверждающего регистрацию опекуна (попечителя), приемного родителя, ребенка-сироты, лица из числа детей-сирот, и содержащего сведения о страховом номере индивидуального лицевого счета (при наличии такой регистрации представляется по собственной инициативе заявителя);

и) копия документа, подтверждающего приобретение ребенком-сиротой полной дееспособности до достижения им совершеннолетия;

- копия свидетельства о заключении брака (копия свидетельства о заключении брака, выданного компетентным органом иностранного государства, представляется вместе с его нотариально удостоверенным переводом на русский язык; копия свидетельства о заключении брака, выданного органами записи актов гражданского состояния или консульскими учреждениями Российской Федерации, представляется по собственной инициативе заявителя);

- копия решения органа опеки и попечительства об объявлении ребенка-сироты полностью дееспособным (эмансипированным) (представляется по собственной инициативе заявителя);

- копия вступившего в законную силу решения суда об объявлении ребенка-сироты полностью дееспособным (эмансипированным);

4.3. В целях обеспечения лица, сопровождающих детей-сирот в составе организованной группы, бесплатным проездом к месту лечения (отдыха) и обратно, оплаты (возмещения) расходов, связанных с проживанием, лицом, желающим сопровождать детей-сирот в составе организованной группы (далее - сопровождающий), или его представителем по доверенности не позднее 12 дней до даты начала оздоровительной (лечебной) смены представляет в Управление образования следующие документы:

1) заявление о предоставлении бесплатного проезда к месту лечения (отдыха) и обратно, оплаты (возмещения) расходов, связанных с проживанием (далее - заявление о бесплатном проезде и оплате (возмещении) расходов, связанных с проживанием), по форме согласно приложению N 4 к Порядку;

2) копию паспорта гражданина Российской Федерации или иного документа, удостоверяющего личность сопровождающего;

3) копию паспорта гражданина Российской Федерации или иного документа, удостоверяющего личность представителя по доверенности (в случае представления документов представителем по доверенности);

4) копию доверенности, подтверждающей полномочия представителя по доверенности (в случае представления документов представителем по доверенности);

5) справку о наличии (отсутствии) судимости и (или) факта уголовного преследования либо о прекращении уголовного преследования в отношении сопровождающего, выданную в порядке и по форме, которые устанавливаются федеральным органом исполнительной власти, осуществляющим функции по выработке и реализации государственной политики и нормативно-правовому регулированию в сфере внутренних дел;

6) справку о состоянии здоровья сопровождающего, выданную медицинской организацией (далее - медицинская справка) (представляется по собственной инициативе в случае отсутствия действующей личной медицинской книжки);

7) копию страхового свидетельства обязательного пенсионного страхования сопровождающего или документа, подтверждающего регистрацию в системе индивидуального (персонифицированного) учета, при его наличии (представляется по собственной инициативе сопровождающего или его представителя по доверенности).

4.4. В случае если заявителем, сопровождающим или его представителем по доверенности не представлены по собственной инициативе документы, указанные в подпункте "а" подпункта 1 (в части копии свидетельства о рождении, выданного органами записи актов гражданского состояния или консульскими учреждениями Российской Федерации), в абзаце втором подпункта "з" подпункта 1 (в части копии свидетельства о заключении брака, выданного органами записи актов гражданского состояния или консульскими учреждениями Российской Федерации), подпункте "а" подпункта 2 (в части копии свидетельства о рождении, выданного органами записи актов гражданского состояния или консульскими учреждениями Российской Федерации), в абзаце втором подпункта "и" подпункта 2 (в части копии свидетельства о заключении брака, выданного органами записи актов гражданского состояния или консульскими учреждениями Российской Федерации) пункта 4.2 Порядка, Управление образования в течение 5 рабочих дней со дня регистрации заявления с прилагаемыми к нему документами, указанными в пункте 4.2 Порядка, запрашивает сведения о государственной регистрации рождения ребенка-сироты, заключении брака, содержащиеся в Едином государственном реестре записей актов гражданского состояния, в порядке межведомственного информационного взаимодействия в соответствии с Федеральным законом от 27.07.2010 г. N 210-ФЗ "Об организации предоставления государственных и муниципальных услуг" (далее - Федеральный закон N 210-ФЗ).

В случае если документы, указанные в подпункте "ж" подпункта 1, подпункте "з" подпункта 2 пункта 4.2 Порядка, подпункте 8 пункта 4.3 Порядка, не были представлены заявителем, сопровождающим или его представителем по доверенности по собственной инициативе, не находясь в распоряжении Управления образования и из заявления следует, что в отношении законного представителя ребенка-сироты, сопровождающего, ребенка-сироты, лица из числа детей-сирот открыт индивидуальный лицевой счет, Управление образования в течение 5 рабочих дней со дня регистрации заявления с прилагаемыми к нему документами, указанными в пунктах 4.2 и 4.3 Порядка, направляет межведомственный запрос о предоставлении указанного документа (содержащейся в нем информации) в порядке межведомственного информационного взаимодействия в соответствии с Федеральным законом N 210-ФЗ.

В случае если документы, указанные в подпункте "ж" подпункта 1, подпункте "з" подпункта 2 пункта 4.2 Порядка, подпункте 7 пункта 4.3 Порядка, не были представлены заявителем, сопровождающим или его представителем по доверенности по собственной инициативе, не находясь в распоряжении Управления образования и из заявления следует, что в отношении законного представителя, ребенка-сироты, лица из числа детей-сирот, сопровождающего не открыт индивидуальный лицевой счет, Управление образования в соответствии с пунктом 1 статьи 12.1 Федерального закона от 01.04.1996 г. N 27-ФЗ "Об индивидуальном (персонифицированном) учете в системах обязательного пенсионного страхования и обязательного социального страхования" (далее - Федеральный закон N 27-ФЗ) представляет в территориальный орган Фонда пенсионного и социального страхования Российской Федерации сведения, указанные в подпунктах 2 - 8 пункта 2 статьи 6 Федерального закона N 27-ФЗ, для открытия законному представителю, ребенку-сироте, лицу из числа детей-сирот, сопровождающему индивидуальный лицевой счет.

В случае если документы, указанные в подпунктах "г", "е", "е", в абзаце третьем подпункта "з" подпункта 1 пункта 4.2, подпунктах "г", "е", в абзаце третьем подпункта "и" подпункта 2 пункта 4.2, подпункте 6 пункта 4.3 Порядка, не были представлены заявителем, сопровождающим или его представителем по доверенности по собственной инициативе, не находясь в распоряжении Управления образования, Управление образования в течение 5 рабочих дней со дня регистрации заявления с прилагаемыми к нему документами, указанными в пунктах 4.2 и 4.3 Порядка, направляет межведомственный запрос о предоставлении указанных документов (содержащейся в них информации) в порядке межведомственного информационного взаимодействия в соответствии с Федеральным законом N 210-ФЗ.

Документы, полученные в соответствии с настоящим пунктом в порядке межведомственного информационного взаимодействия, приобщаются к поступившим от заявителя, сопровождающего или его представителя по доверенности документам, указанным в пунктах 4.2 и 4.3 Порядка.

4.5. Документы, указанные в пунктах 4.2, 4.3 Порядка, по выбору заявителя, сопровождающего или его представителя по доверенности представляются в Управление образования лично, либо направляются по почтовым отправлением с уведомлением о вручении и описью вложения, либо направляются в форме электронного документа (пакета электронных документов), включая использование федеральной государственной информационной системы "Единый портал государственных и муниципальных услуг (функций)" или краевого портала государственных и муниципальных услуг.

4.6. В случае представления документов, указанных в пунктах 4.2, 4.3 Порядка, заявителем, сопровождающим или его представителем по доверенности лично представляются копии указанных документов, заверенные организациями, выдавшими их, или заверенные нотариально. В случае если копии документов, указанные в пунктах 4.2, 4.3 Порядка, не заверены организациями, выдавшими их, или нотариально, предъявляются оригиналы указанных документов, которые после их отождествления с копиями документов возвращаются заявителю, сопровождающему или его представителю по доверенности.

В случае направления документов, указанных в пунктах 4.2, 4.3 Порядка, почтовым отправлением с уведомлением о вручении и описью вложения направляются копии указанных документов, заверенные организациями, выдавшими их, или нотариально.

В случае направления документов, указанных в пунктах 4.2, 4.3 Порядка, в виде электронного документа (пакета электронных документов) заявитель, сопровождающий или его представитель по доверенности используют простую электронную подпись либо усиленную квалифицированную электронную подпись в соответствии с Федеральным законом от 06.04.2011 г. N 63-ФЗ "Об электронной подписи" (далее - Федеральный закон "Об электронной подписи").

При поступлении документов, указанных в пунктах 4.2, 4.3 Порядка, подписанных простой электронной подписью, Управление образования осуществляет проверку подлинности простой электронной подписи с использованием соответствующего сервиса федеральной государственной информационной системы "Единая система идентификации и аутентификации в инфраструктуре, обеспечивающей информационно-технологическое взаимодействие информационных систем, используемых для предоставления государственных и муниципальных услуг в электронной форме".

Проверка подлинности простой электронной подписи проводится Управлением образования в срок не позднее 3 дней со дня регистрации документов, указанных в пунктах 4.2, 4.3 Порядка.

В случае если в результате проверки подлинности простой электронной подписи будет выявлено, что простая электронная подпись не является подлинной, Управление образования не позднее 3 дней со дня завершения проведения такой проверки принимает решение об отказе в приеме к рассмотрению документов и направляет заявителю, сопровождающему или его представителю по доверенности уведомление об этом в электронной форме. Уведомление подписывается усиленной квалифицированной электронной подписью Управления образования и направляется по адресу электронной почты заявителя, сопровождающего или его представителя по доверенности либо в их личный кабинет в федеральной государственной информационной системе "Единый портал государственных и муниципальных услуг (функций)" или на краевом портале государственных и муниципальных услуг. После получения уведомления заявитель, сопровождающий или его представитель по доверенности вправе повторно обратиться с документами, указанными в пунктах 4.2, 4.3 Порядка, устранив нарушения, которые послужили основанием для отказа в приеме к рассмотрению первичного пакета документов, в сроки, предусмотренные пунктами 4.2, 4.3 Порядка.

При поступлении документов, указанных в пунктах 4.2, 4.3 Порядка, подписанных усиленной квалифицированной электронной подписью, Управление образования проводит процедуру проверки действительности усиленной квалифицированной электронной подписи, с использованием которой подписаны указанные документы, предусматривающую проверку соблюдения условий, указанных в статье 11 Федерального закона "Об электронной подписи" (далее - проверка квалифицированной электронной подписи).

Проверка квалифицированной электронной подписи может осуществляться Управлением образования самостоятельно с использованием имеющихся средств электронной подписи или средств информационной системы головного удостоверяющего центра, которая входит в состав инфраструктуры, обеспечивающей информационно-технологическое взаимодействие действующих и создаваемых информационных систем, используемых для предоставления государственных и муниципальных услуг (функций). Проверка квалифицированной электронной подписи также может осуществляться с использованием средств информационной системы аккредитованного удостоверяющего центра.

Проверка квалифицированной электронной подписи проводится Управлением образования в срок не позднее 3 дней со дня регистрации документов, указанных в пунктах 4.2, 4.3 Порядка.

В случае если в результате проверки квалифицированной электронной подписи будет выявлено несоблюдение установленных условий признания ее действительности, Управление образования в срок не позднее 3 дней со дня завершения проведения такой проверки принимает решение об отказе в приеме к

рассмотрению документов, указанных в пунктах 4.2, 4.3 Порядка, и направляет заявителю, сопровождающему или его представителю по доверенности уведомление об этом в электронной форме с указанием пунктов статьи 11 Федерального закона "Об электронной подписи", которые послужили основанием для принятия указанного решения. Уведомление подписывается усиленной квалифицированной электронной подписью Управления образования и направляется по адресу электронной почты заявителя, сопровождающего или его представителя по доверенности либо в их личный кабинет в федеральной государственной информационной системе "Единый портал государственных и муниципальных услуг (функций)" или на краевом портале государственных и муниципальных услуг. После получения уведомления заявитель, сопровождающий или его представитель по доверенности вправе повторно обратиться с документами, указанными в пунктах 4.2, 4.3 Порядка, устранив нарушения, которые послужили основанием для отказа в приеме к рассмотрению первичного пакета документов, в сроки, предусмотренные пунктами 4.2, 4.3 Порядка.

4.7. Управление образования регистрирует представленные документы, указанные в пунктах 4.2, 4.3 Порядка, в журнале регистрации заявлений (далее - Журнал 3) в день их поступления или в первый рабочий день после их поступления (в случае, если они поступили в нерабочее время, а также в нерабочий праздничный или выходной день).

4.8. Управление образования в течение 5 дней со дня регистрации документов, указанных в пунктах 4.2, 4.3 Порядка, рассматривает их и принимает решение в форме приказа Управления образования:

- о предоставлении или об отказе в предоставлении детям-сиротам, лицу из числа детей-сирот бесплатного проезда к месту лечения (отдыха) и обратно;

- о предоставлении или об отказе в предоставлении бесплатного проезда сопровождающему, оплаты (возмещения) расходов, связанных с проживанием.

О принятом решении Управление образования уведомляет заявителя, сопровождающего или его представителя по доверенности в течение 3 дней со дня его принятия способом, указанным в заявлении либо в заявлении о бесплатном проезде и оплате (возмещении) расходов, связанных с проживанием.

В уведомлении об отказе в предоставлении детям-сиротам, лицу из числа детей-сирот бесплатного проезда к месту лечения (отдыха) и обратно, об отказе в предоставлении бесплатного проезда сопровождающему, оплаты (возмещения) сопровождающему расходов, связанных с проживанием, указываются причины отказа и порядок обжалования.

4.9. Решение об отказе в предоставлении детям-сиротам, лицу из числа детей-сирот бесплатного проезда к месту лечения (отдыха) и обратно принимается в случаях:

1) отсутствия у детей-сирот, лиц из числа детей-сирот права на предоставление бесплатного проезда к месту лечения (отдыха) и обратно;

2) непредоставления заявителем в полном объеме документов, указанных в пункте 4.2 Порядка (за исключением документов, представляемых по собственной инициативе, указанных в подпункте "а" (в части копии свидетельства о рождении ребенка, выданного органами записи актов гражданского состояния или консульскими учреждениями Российской Федерации), подпунктах "г", "е", "ж", в абзаце втором подпункта "з" (в части копии свидетельства о заключении брака, выданного органами записи актов гражданского состояния или консульскими учреждениями Российской Федерации), в абзаце третьем подпункта "з" подпункта 1 пункта 4.2 Порядка, подпункте "а" (в части копии свидетельства о рождении, выданного органами записи актов гражданского состояния или консульскими учреждениями Российской Федерации), подпунктах "г", "е", "з", в абзаце втором подпункта "и" (в части копии свидетельства о заключении брака, выданного органами записи актов гражданского состояния или консульскими учреждениями Российской Федерации), абзаце третьем подпункта "и" подпункта 2 пункта 4.2 Порядка);

3) нарушения срока представления документов, предусмотренного пунктом 4.2 Порядка;

4) отказа заявителя от предоставления бесплатного проезда к месту лечения (отдыха) и обратно.

4.10. Решение об отказе в предоставлении сопровождающему бесплатного проезда и оплаты (возмещения) расходов, связанных с проживанием, принимается в случаях:

1) непредоставления сопровождающим или его представителем по доверенности в полном объеме документов, указанных в пункте 4.3 Порядка (за исключением документов, представляемых по собственной инициативе, указанных в подпунктах 6, 7 пункта 4.3 Порядка);

2) нарушения срока представления документов, предусмотренного пунктом 4.3 Порядка;

3) наличия судимости и (или) факта уголовного преследования;

4) наличия медицинских противопоказаний;

5) отказа сопровождающего или его представителя по доверенности от предоставления бесплатного проезда и (или) оплаты (возмещения) расходов, связанных с проживанием.

4.11. Заявитель, сопровождающий или его представитель по доверенности вправе отказаться соответственно от предоставления бесплатного проезда к месту лечения (отдыха) и обратно, оплаты (возмещения) сопровождающему лицу расходов, связанных с проживанием (далее - Отказ), о чем обязаны письменно уведомить Управление образования не позднее 5 дней до даты отъезда организованной группы в организацию отдыха детей и их оздоровления.

При поступлении Отказа, подписанного простой электронной подписью или усиленной квалифицированной электронной подписью, Управление образования проводит процедуру проверки подлинности простой электронной подписи или процедуру проверки усиленной квалифицированной электронной подписи в порядке, установленном пунктом 4.6 Порядка.

Управление образования в течение 3 дней со дня получения Отказа вносит изменения в распорядительный акт о предоставлении ребенку-сироте, лицу из числа детей-сирот бесплатного проезда к месту лечения (отдыха) и обратно, о предоставлении бесплатного проезда сопровождающему, оплаты (возмещения) сопровождающему расходов, связанных с проживанием.

Управление образования уведомляет заявителя, сопровождающего или его представителя по доверенности о принятом решении в течение 3 дней со дня его принятия способом, указанным в заявлении или в заявлении о бесплатном проезде и компенсации расходов, связанных с проживанием, соответственно.

4.12. Управление образования не позднее 3 дней до даты начала оздоровительной (лечебной) смены организует проезд.

4.13. Приобретенные проездные документы (билеты) на соответствующий вид транспорта Управление образования передает сопровождающему лицу, лицам из числа детей-сирот в срок не позднее 1 дня до отъезда к месту лечения (отдыха).

Факт выдачи сопровождающему, лицам из числа детей-сирот проездных документов (билетов) фиксируется Управлением образования в Журнале 3 в день их выдачи с указанием даты их выдачи.

4.14. Управление образования не позднее 3 дней до даты отъезда организованной группы к месту отдыха (лечения) перечисляет сопровождающему денежные средства на оплату расходов, связанных с проживанием вне места постоянного жительства, в размере 350 рублей за каждые сутки нахождения в пути и средства на оплату расходов найма жилого помещения в размере, указанном в заявлении о бесплатном проезде и оплате (возмещении) расходов, связанных с проживанием, на счет сопровождающего, открытый в российской кредитной организации (по реквизитам счета, указанным в заявлении о бесплатном проезде и оплате (возмещении) расходов, связанных с проживанием), либо через отделение федеральной почтовой связи (по номеру и адресу отделения федеральной почтовой связи, указанным в заявлении о бесплатном проезде и оплате (возмещении) расходов, связанных с проживанием).

4.15. Сопровождающий в течение 3 дней со дня прибытия из места лечения (отдыха) обязан лично представить в Управление образования авансовый отчет о расходах по найму жилого помещения с приложением документов, подтверждающих фактические расходы по найму жилого помещения (далее - отчет).

В случае если фактические расходы по найму жилого помещения превышают сумму, перечисленную Управлением образования сопровождающему до отъезда к месту лечения (отдыха), Управление образования в течение 10 дней со дня поступления отчета перечисляет сопровождающему на его счет, открытый в российской кредитной организации (по реквизитам счета, указанным в заявлении о бесплатном проезде и оплате (возмещении) расходов, связанных с проживанием), либо через отделение федеральной почтовой связи (по номеру и адресу отделения федеральной почтовой связи, указанным в заявлении о бесплатном проезде и оплате (возмещении) расходов, связанных с проживанием) сумму, на которую превышены расходы, но не более расходов стоимости одноместного номера первой категории (стандартный) (не более 3 суток).

4.16. Стоимость бесплатного проезда к месту лечения (отдыха) и обратно, оплата (возмещение) расходов, связанных с проживанием, предоставленных заявителю, сопровождающему вследствие их злоупотребления (представление документов с заведомо неполными и (или) недостоверными сведениями, сокрытие данных), возмещаются ими добровольно, а в случае отказа от добровольного возврата средств истребуются Управлением образования в судебном порядке в соответствии с законодательством Российской Федерации.

4.17. В случае выявления фактов, указанных в пункте 4.16 Порядка, Управление образования в течение 10 дней со дня выявления фактов направляет заявителю, сопровождающему письменное требование о возврате стоимости бесплатного проезда к месту лечения (отдыха) и обратно, оплаты (возмещение) расходов, связанных с проживанием, предоставленных сопровождающему, обратно в бюджет Ермаковского района с указанием соответствующих реквизитов.

4.18. Заявитель, сопровождающий в течение 10 дней со дня получения требования, указанного в пункте 4.17 Порядка, обязаны произвести возврат в бюджет Ермаковского района стоимости необоснованно предоставленного бесплатного проезда к месту лечения (отдыха) и обратно, оплаты (возмещение) расходов, связанных с проживанием, предоставленных сопровождающему, указанных в требовании, в полном объеме.

4.19. В случае если заявитель, сопровождающий не произвели возврат стоимости необоснованно предоставленного бесплатного проезда, оплаты (возмещение) расходов, связанных с проживанием, в бюджет муниципального образования в установленный срок или возвратили не в полном объеме, Управление образования обращается в суд с заявлением о взыскании суммы стоимости предоставленного бесплатного проезда, оплаты (возмещение) расходов, связанных с проживанием, предоставленных сопровождающему, в соответствии с законодательством Российской Федерации.

Приложение N 1
к Порядку
предоставления путевок в организации отдыха
и оздоровления детей с частичной
и полной оплатой их стоимости
за счет средств краевого бюджета

Руководителю _____

(наименование исполнительно-распорядительного органа
местного самоуправления муниципального района,
муниципального округа
или городского округа Красноярского края)

(инициалы, фамилия руководителя)

(фамилия, имя, отчество (последнее при наличии)
заявителя) <1>
проживающего (ей) по адресу _____

(почтовый адрес места жительства)

(номер телефона, электронный адрес (при наличии))

Заявление

о предоставлении путевки с частичной оплатой ее стоимости
в загородный оздоровительный лагерь, расположенный на территории
Красноярского края, уполномоченным органом местного самоуправления
муниципального района, муниципального округа и городского округа края

1. Прошу предоставить:

ребенку _____;
(фамилия, имя, отчество (последнее при наличии), фамилия, которая была при рождении
(в случае изменения фамилии) (дата рождения) <2>

_____;
(место рождения)

_____;
(пол)

_____;
(гражданство)

_____;
(почтовый адрес места жительства)

_____;
(наименование документа, удостоверяющего личность,

серия и номер документа, дата выдачи, наименование выдавшего органа) <3>

мне, _____;
(фамилия, имя, отчество (последнее при наличии), фамилия, которая была при рождении
(в случае изменения фамилии)

_____;
(дата рождения)

_____;
(место рождения)

_____;
(пол)

_____;
(гражданство)

_____;
(адрес постоянного места жительства, номер телефона)

_____;
(наименование документа, удостоверяющего личность, серия и номер документа,
дата выдачи, наименование выдавшего органа)

_____;
обучающемуся в _____,
(наименование образовательной организации)

путевку с частичной оплатой ее стоимости в загородный оздоровительный лагерь, расположенный на
территории Красноярского края, уполномоченным органом местного самоуправления муниципального
района, муниципального округа и городского округа края _____

Сведения о законном представителе заявителя: <4>

_____;
(фамилия, имя, отчество (последнее при наличии)

_____;
(адрес постоянного места жительства, номер телефона)

_____;
(наименование документа, удостоверяющего личность, серия и номер документа,
дата выдачи, наименование выдавшего органа; наименование документа,
подтверждающего полномочия законного представителя
по представлению интересов заявителя, и его реквизиты)

_____;
Сведения об уполномоченном заявителем на основании доверенности представителе :<5>

_____;
(фамилия, имя, отчество (последнее при наличии)

_____;
(адрес постоянного места жительства, номер телефона)

_____;
(наименование документа, удостоверяющего личность, серия и номер документа,
дата выдачи, наименование выдавшего органа, реквизиты доверенности)

2. Оплату стоимости путевки в части, превышающей частичную оплату путевки за счет средств крае-
вого бюджета, гарантирую.

3. Подтверждаю, что путевку с частичной оплатой ее стоимости за счет средств краевого бюджета ребе-
нок (я) в организации отдыха и оздоровления детей в текущем году не получал.

4. Уведомление о принятом решении о предоставлении путевки в загородный оздоровительный лагерь
(об отказе в предоставлении путевки в загородный оздоровительный лагерь), о внесении изменений в ре-
шение о предоставлении путевки в загородный оздоровительный лагерь в случае представления мной
письменного отказа от предоставления путевки в загородный оздоровительный лагерь прошу направить
(нужное отметить знаком "V" с указанием реквизитов):

по почтовому адресу:	_____
	(почтовый адрес)
на адрес электронной почты:	_____
	(адрес электронной почты)
в личный кабинет в федеральной государственной информационной системе "Единый портал государственных и муниципальных услуг (функций)"	
в личный кабинет на краевом портале государственных и муниципальных услуг	

5. Уведомление об отказе в приеме к рассмотрению заявления с документами в случае несоблюдения
установленных условий признания подлинности простой электронной подписи или действительности
усиленной квалифицированной электронной подписи, с использованием которой подписаны заявление и
(или) документы, прошу направить (нужное отметить знаком "V" с указанием реквизитов) <6>:

на адрес электронной почты:	_____
	(адрес электронной почты)
в личный кабинет в федеральной государственной информационной системе "Единый портал государственных и муниципальных услуг (функций)"	
в личный кабинет на краевом портале государственных и муниципальных услуг	

6. Информация об открытии Пенсионным фондом Российской Федерации ребенку, указанному в пун-
кте 1 заявления, индивидуального лицевого счета (нужное отметить знаком "V" с указанием реквизитов):

_____	в отношении ребенка открыт индивидуальный лицевой счет со следующим
	номером _____ (указать страховой номер индивидуального лицевого счета)
_____	в отношении ребенка не открыт индивидуальный лицевой счет

7. К заявлению прилагаю следующие документы:

_____;

8. Я,

_____;
(фамилия, имя, отчество (последнее при наличии) заявителя)
руководствуясь статьей 9 Федерального закона от 27.07.2006 г. N 152-ФЗ "О персональных данных", вы-
ражаю согласие на обработку моих персональных данных и моего ребенка, указанных в настоящем заяв-
лении, а также документах, представленных с настоящим заявлением.

_____ / _____
(дата) / (подпись заявителя)

" " _____ 20 _____ года _____ / _____
(подпись) / (расшифровка подписи)

<1> В соответствии с пунктом 2.2 Порядка предоставления путевок в организации отдыха и оздоровле-
ния детей с частичной оплатой их стоимости за счет средств краевого бюджета заявителем является ро-
дитель (законный представитель) ребенка, представитель по доверенности.

<2> Заполняется родителем (законным представителем) ребенка, представителем по доверенности.

<3> Заполняется гражданином в случае приобретения им полной дееспособности до достижения со-
вершеннолетия.

<4> Заполняется в случае представления заявления законным представителем заявителя.

<5> Заполняется в случае представления заявления уполномоченным заявителем на основании дове-
ренности представителем.

<6> Пункт 4 заявления заполняется в случае представления заявления с документами в электронной форме.

Приложение N 2
к Порядку
предоставления путевок в организации отдыха
и оздоровления детей с частичной
и полной оплатой их стоимости
за счет средств краевого бюджета

Руководителю _____

(исполнительно-распорядительный орган
местного самоуправления муниципального района,
муниципального округа и городского округа
Красноярского края)

_____;
(фамилия, имя, отчество (последнее при наличии)
от _____

_____;
(фамилия, имя, отчество (последнее при наличии)
ребенка-сироты или ребенка,
оставшегося без попечения родителей
(в случае приобретения им полной дееспособности
до достижения совершеннолетия) (далее - ребенок-сирота) /
опекуна (попечителя) / приемного родителя/лица
из числа детей-сирот/представителя
по доверенности ребенка-сироты
(в случае приобретения им полной дееспособности
до достижения совершеннолетия), или опекуна (попечителя),
или приемного родителя, или лица из числа детей-сирот
(далее - представитель по доверенности)

**Заявление
о предоставлении бесплатной путевки в организации отдыха детей
и их оздоровления**

**1. Прошу предоставить бесплатную путевку в организацию отдыха детей и их оздоровления:
ребенку-сироте:**

_____;
(фамилия, имя, отчество (последнее при наличии), фамилия, которая была при рождении)

_____;
(дата рождения)

_____;
(место рождения)

_____;
(пол)

_____;
(гражданство)

_____;
(адрес постоянного места жительства, номер телефона)

_____;
(наименование документа, удостоверяющего личность, серия и номер
документа, дата выдачи, кем выдан)
лицу из числа детей-сирот:

_____;
(фамилия, имя, отчество (последнее при наличии), фамилия,
которая была при рождении)

_____;
(дата рождения)

_____;
(место рождения)

_____;
(пол)

_____;
(гражданство)

_____;
(адрес постоянного места жительства, номер телефона)

_____;
(наименование документа, удостоверяющего личность, серия и номер документа,
дата выдачи, кем выдан)

_____;
2. Сведения об опекуне (попечителе) или приемном родителе:

_____;
(фамилия, имя, отчество (последнее при наличии)

_____;
(дата рождения)

_____;
(почтовый адрес места жительства, номер телефона)

_____;
(наименование документа, удостоверяющего личность, серия и номер документа,
дата выдачи, кем выдан)

_____;
3. Сведения о представителе по доверенности:

_____;
(фамилия, имя, отчество (последнее при наличии)

_____;
(дата рождения)

_____ ;
(почтовый адрес места жительства, номер телефона)

_____ ;
(наименование документа, удостоверяющего личность, серия и номер документа, дата выдачи, кем выдан; наименование документа, подтверждающего полномочия представителя по доверенности, номер документа, дата выдачи, кем выдан)
4. Уведомление о принятом решении о предоставлении или об отказе в предоставлении бесплатной путевки в организацию отдыха детей и их оздоровления, уведомление о выдаче бесплатной путевки в организацию отдыха детей и их оздоровления прошу направить по адресу:

_____ ;
(почтовый адрес) и (или) на адрес электронной почты

_____ ;
(адрес электронной почты) и (или) в личный кабинет в федеральной государственной информационной системе "Единый портал государственных и муниципальных услуг (функций)" или на краевом портале государственных и муниципальных услуг

Уведомление о принятом решении в связи с отказом в предоставлении бесплатной путевки либо неполучении бесплатной путевки прошу направить по адресу:

_____ ;
(почтовый адрес) и (или) на адрес электронной почты

_____ ;
(адрес электронной почты) и (или) в личный кабинет в федеральной государственной информационной системе "Единый портал государственных и муниципальных услуг (функций)" или на краевом портале государственных и муниципальных услуг

5. Уведомление о принятом решении по результатам проверки подлинности простой электронной подписи или проверки действительности усиленной квалифицированной электронной подписи прошу направить на адрес электронной почты:

_____ ;
(адрес электронной почты) и (или) в личный кабинет в федеральной государственной информационной системе "Единый портал государственных и муниципальных услуг (функций)" или на краевом портале государственных и муниципальных услуг

6. Письменное требование о возврате стоимости бесплатной путевки в организацию отдыха детей и их оздоровления направить по адресу:

_____ ;
(почтовый адрес)

7. К заявлению прилагаю следующие документы:

- 1) _____ ;
- 2) _____ ;
- 3) _____ ;
- 4) _____ ;
- 5) _____ ;
- 6) _____ ;
- 7) _____ ;
- 8) _____ ;

8. Информация об открытии Фондом пенсионного и социального страхования Российской Федерации опеку (попечителю), приемному родителю, ребенку-сироте, лицу из числа детей-сирот индивидуального лицевого счета (нужное отметить знаком "V" с указанием реквизитов):

- в отношении опекуна (попечителя), приемного родителя, ребенка-сироты, лица из числа детей-сирот открыт индивидуальный лицевой счет со следующим номером _____ ;

(указать страховой номер индивидуального лицевого счета)
- в отношении опекуна (попечителя), приемного родителя, ребенка-сироты, лица из числа детей-сирот не открыт индивидуальный лицевой счет.

« _____ » _____ 20 _____ г. / _____ ;
(дата) / (подпись ребенка-сироты (в случае приобретения им полной дееспособности до достижения совершеннолетия) / опекуна (попечителя)/приемного родителя/лица из числа детей-сирот/представителя по доверенности)

Я, _____ ;
(фамилия, имя, отчество (последнее при наличии) ребенка-сироты (в случае приобретения им полной дееспособности до достижения совершеннолетия) / опекуна (попечителя) / приемного родителя/лица из числа детей-сирот / представителя по доверенности)

руководствуясь статьей 9 Федерального закона от 27.07.2006 г. N 152-ФЗ "О персональных данных", выражаю согласие на обработку персональных данных, указанных в заявлении, а также документах, представленных с заявлением.

« _____ » _____ 20 _____ г. / _____ ;
(дата) / (подпись ребенка-сироты (в случае приобретения им полной дееспособности до достижения совершеннолетия) / опекуна (попечителя)/приемного родителя/лица из числа детей-сирот/представителя по доверенности)

Приложение N 3
к Порядку
предоставления путевок в организации отдыха
и оздоровления детей с частичной
и полной оплатой их стоимости
за счет средств краевого бюджета

Руководителю

_____ ;
(исполнительно-распорядительный орган местного самоуправления муниципального района, муниципального округа и городского округа Красноярского края)

_____ ;
(фамилия, имя, отчество (последнее при наличии) от _____ ;

_____ ;
(фамилия, имя, отчество (последнее при наличии) ребенка-сироты или ребенка, оставшегося без попечения родителей (в случае приобретения им полной дееспособности до достижения совершеннолетия) (далее - ребенок-сирота) / законного представителя ребенка-сироты / лица из числа детей-сирот/представителя по доверенности ребенка-сироты (в случае приобретения им полной дееспособности до достижения совершеннолетия), или законного представителя, или лица из числа детей-сирот (далее - представитель по доверенности)

Заявление о предоставлении бесплатного проезда к месту лечения (отдыха) и обратно

1. Прошу предоставить бесплатный проезд к месту лечения (отдыха) и обратно: ребенку-сироте:

_____ ;
(фамилия, имя, отчество (последнее при наличии), фамилия, которая была при рождении)

_____ ;
(дата рождения)

_____ ;
(место рождения)

_____ ;
(пол)

_____ ;
(гражданство)

_____ ;
(адрес постоянного места жительства, номер телефона)

_____ ;
(наименование документа, удостоверяющего личность, серия и номер документа, дата выдачи, кем выдан)
лицу из числа детей-сирот:

_____ ;
(фамилия, имя, отчество (последнее при наличии), фамилия, которая была при рождении)

_____ ;
(дата рождения)

_____ ;
(место рождения)

_____ ;
(пол)

_____ ;
(гражданство)

_____ ;
(адрес постоянного места жительства, номер телефона)

_____ ;
(наименование документа, удостоверяющего личность, серия и номер документа, дата выдачи, кем выдан)
2. Сведения о законном представителе ребенка-сироты:

_____ ;
(фамилия, имя, отчество (последнее при наличии))

_____ ;
(дата рождения)

_____ ;
(почтовый адрес места жительства, номер телефона)

_____ ;
(наименование документа, удостоверяющего личность, серия и номер документа, дата выдачи, кем выдан)
3. Сведения о представителе по доверенности:

_____ ;
(фамилия, имя, отчество (последнее при наличии))

_____ ;
(дата рождения)

_____ ;
(почтовый адрес места жительства, номер телефона)

_____ ;
(наименование документа, удостоверяющего личность, серия и номер документа, дата выдачи, кем выдан; наименование документа, подтверждающего полномочия представителя по доверенности, номер документа, дата выдачи, кем выдан)

4. Уведомление о принятом решении о предоставлении бесплатного проезда к месту лечения (отдыха) и обратно или об отказе в предоставлении бесплатного проезда к месту лечения (отдыха) и обратно прошу направить по адресу:

_____ ;
(почтовый адрес) и (или) на адрес электронной почты:

_____ ;
(адрес электронной почты) и (или) в личный кабинет в федеральной государственной информационной системе "Единый портал государственных и муниципальных услуг (функций)" или на краевом портале государственных и муниципальных услуг

Уведомление о принятом решении в связи с отказом от предоставления бесплатного проезда к месту лечения (отдыха) и обратно прошу направить по адресу:

_____ ;
(почтовый адрес) и (или) на адрес электронной почты:

_____ ;
(адрес электронной почты) и (или) в личный кабинет в федеральной государственной информационной системе "Единый портал государственных и муниципальных услуг (функций)" или на краевом портале государственных и муниципальных услуг

5. Уведомление о принятом решении по результатам проверки подлинности простой электронной подписи или проверки действительности усиленной квалифицированной электронной подписи прошу направить на адрес электронной почты:

_____ ;
(адрес электронной почты) и (или) в личный кабинет в федеральной государственной информационной системе "Единый портал государственных и муниципальных услуг (функций)" или на краевом портале государственных и муниципальных услуг

6. Письменное требование о возврате стоимости бесплатного проезда к месту лечения (отдыха) и обратно направить по адресу:

_____ ;
(почтовый адрес)

7. К заявлению прилагаю следующие документы:

- 1) _____ ;
- 2) _____ ;
- 3) _____ ;
- 4) _____ ;
- 5) _____ ;
- 6) _____ ;
- 7) _____ ;
- 8) _____ ;
- 9) _____ ;

8. Информация об открытии Фондом пенсионного и социального страхования Российской Федерации законному представителю, ребенку-сироте, лицу из числа детей-сирот индивидуального лицевого счета (нужное отметить знаком "V" с указанием реквизитов):

- в отношении законного представителя, ребенка-сироты, лица из числа детей-сирот открыт индивидуальный лицевой счет со следующим номером: _____ ;

(указать страховой номер индивидуального лицевого счета)
- в отношении законного представителя, ребенка-сироты, лица из числа детей-сирот не открыт индивидуальный лицевой счет.

« _____ » _____ 20 _____ г. / _____ ;
(дата) / (подпись ребенка-сироты (в случае приобретения им полной дееспособности до достижения совершеннолетия) / опекуна (попечителя)/приемного родителя/лица из числа детей-сирот/представителя по доверенности)

Я, _____ ;
(фамилия, имя, отчество (последнее при наличии) ребенка-сироты (в случае приобретения им полной дееспособности до достижения совершеннолетия) / законного представителя ребенка-сироты / лица из числа детей-сирот / представителя по доверенности)

руководствуясь статьей 9 Федерального закона от 27.07.2006 г. N 152-ФЗ "О персональных данных", выражаю согласие на обработку персональных данных, указанных в заявлении, а также документах, представленных с заявлением.

« _____ » _____ 20 _____ г. / _____ ;
(дата) / (подпись ребенка-сироты (в случае приобретения им полной дееспособности до достижения совершеннолетия) / опекуна (попечителя)/приемного родителя/лица из числа детей-сирот/представителя по доверенности)

Приложение № 4
к Порядку
предоставления путевок в организации отдыха
и оздоровления детей с частичной
и полной оплатой их стоимости
за счет средств краевого бюджета

выражаю согласие на обработку персональных данных, указанных в заявлении, а также документах, представленных с заявлением.

« _____ » 20 ____ г. /
(дата) / (подпись сопровождающего или представителя по доверенности)

Приложение № 2
к постановлению администрации
Ермаковского района
от «26» мая 2023 г. № 338-п

**ПОРЯДОК
ОБЕСПЕЧЕНИЯ ДВУХРАЗОВЫМ ПИТАНИЕМ
ДЕТЕЙ ЕРМАКОВСКОГО РАЙОНА,
ПОСЕЩАЮЩИХ ЛАГЕРЯ С ДНЕВНЫМ ПРЕБЫВАНИЕМ ДЕТЕЙ,
В КАНИКУЛЯРНОЕ ВРЕМЯ, БЕЗ ВЗИМАНИЯ ПЛАТЫ**

1. Порядок обеспечения двухразовым питанием детей, посещающих лагерь с дневным пребыванием детей, организованные муниципальными образовательными организациями, осуществляющими организацию отдыха и оздоровления обучающихся в каникулярное время, без взимания платы (далее - Порядок, лагерь с дневным пребыванием детей) определяет правила обеспечения двухразовым питанием за счет средств краевого бюджета детей, посещающих лагерь с дневным пребыванием детей, без взимания платы.

2. За счет средств краевого бюджета обеспечиваются двухразовым питанием без взимания платы следующие категории детей, посещающих лагерь с дневным пребыванием детей (не менее 21 календарного дня):
- дети из семей со среднедушевым доходом семьи ниже величины прожиточного минимума, установленной в районах Красноярского края на душу населения;

- дети из многодетных семей со среднедушевым доходом семьи, не превышающим 1,25 величины прожиточного минимума, установленной в районах Красноярского края на душу населения;

- дети из семей, находящихся в социально опасном положении, в которых родители или законные представители несовершеннолетних не исполняют своих обязанностей по их воспитанию, обучению и (или) содержанию и (или) отрицательно влияют на их поведение либо жестоко обращаются с ними.

Обеспечение двухразовым питанием без взимания платы осуществляется исходя из расчета стоимости набора продуктов питания или готовых блюд и их транспортировки в лагерь с дневным пребыванием детей, установленной в пунктах 2, 3 статьи 9.1 Закона Красноярского края от 07.07.2009 г. N 8-3618 "Об обеспечении прав детей на отдых, оздоровление и занятость в Красноярском крае" (далее - Закон края N 8-3618).

3. Обеспечение двухразовым питанием за счет средств краевого бюджета детей, посещающих лагерь с дневным пребыванием детей, без взимания платы осуществляется исполнителем-распорядителем органом местного самоуправления Ермаковского района - Управлением образования администрации Ермаковского района по месту жительства родителя (законного представителя) ребенка или по месту жительства ребенка (далее - Управление образования).

4. Родители (законные представители) детей (далее - заявители) в срок до 15 мая текущего года обращаются с заявлением об обеспечении двухразовым питанием за счет средств краевого бюджета детей, посещающих лагерь с дневным пребыванием детей, без взимания платы по форме согласно приложению к Порядку (далее - заявление):

1) в муниципальные образовательные организации Ермаковского района по месту жительства заявителя или по месту жительства ребенка - в отношении детей, обучающихся в муниципальных образовательных организациях Ермаковского района;

2) в Управление образования - в отношении иных категорий детей.

В случае обращения за обеспечением двухразовым питанием за счет средств краевого бюджета детей, посещающих лагерь с дневным пребыванием детей, без взимания платы, указанных в абзацах втором - четвертом пункта 2 Порядка, заявители самостоятельно декларируют в заявлении следующие сведения о доходах всех членов семьи за 3 последних календарных месяца, предшествующих месяцу подачи заявления (при их наличии):

- о получении комиссионного вознаграждения штатным страховым агентам и штатным брокерам;
- о получении оплаты работ, услуг по договорам, заключаемым в соответствии с гражданским законодательством Российской Федерации;

- о получении авторского вознаграждения, полученного в соответствии с законодательством Российской Федерации об авторском праве и смежных правах;

- о доходах, получаемых от избирательных комиссий членами избирательных комиссий, осуществляющими свою деятельность в указанных комиссиях не на постоянной основе;

- о доходах, получаемых физическими лицами от избирательных комиссий, комиссий референдума, а также от избирательных фондов кандидатов и избирательных фондов избирательных объединений, фондов референдума, созданных инициативной группой по проведению референдумов, за выполнение указанными лицами работ, непосредственно связанных с проведением избирательных кампаний, кампаний референдума;

- о доходах физических лиц, осуществляющих старательскую деятельность;

- о доходах от использования имущества (за исключением аренды), находящегося в Российской Федерации;
- о доходах от реализации имущества (за исключением недвижимого имущества), находящегося в Российской Федерации и принадлежащего физическому лицу;

- о доходах, полученных от реализации в Российской Федерации акций или иных ценных бумаг, а также долей участия в уставном капитале организаций;

- о доходах, полученных от реализации в Российской Федерации акций, иных ценных бумаг, долей участия в уставном капитале организаций, полученных от участия в инвестиционном товариществе;

- о доходах, полученных от реализации прав требования к российской организации или иностранной организации в связи с деятельностью ее обособленного подразделения на территории Российской Федерации;
- об алиментах, получаемых на несовершеннолетних детей.

5. К заявлению прилагаются следующие документы:

1) копия паспорта гражданина Российской Федерации или иного документа, удостоверяющего личность заявителя;

2) копия паспорта гражданина Российской Федерации или иного документа, удостоверяющего личность ребенка (копия свидетельства о рождении - в отношении ребенка, не достигшего возраста 14 лет; копия свидетельства о рождении ребенка, не достигшего возраста 14 лет, выданного компетентным органом иностранного государства, представляется вместе с его нотариально удостоверенным переводом на русский язык);

3) копия свидетельства о рождении (об усыновлении (удочерении) ребенка (представляется для подтверждения правового статуса родителя ребенка, за исключением случая, когда копия свидетельства о рождении ребенка, не достигшего возраста 14 лет, представлена в качестве копии документа, удостоверяющего личность ребенка, в соответствии с подпунктом 2 настоящего пункта; копия свидетельства о рождении ребенка, выданного компетентным органом иностранного государства, представляется вместе с его нотариально удостоверенным переводом на русский язык; копия свидетельства о рождении ребенка, выданного органами записи актов гражданского состояния или консульскими учреждениями Российской Федерации, представляется по собственной инициативе);

4) копия акта органа опеки и попечительства о назначении опекуном или попечителем либо договора об осуществлении опеки или попечительства (договора о приемной семье) (представляется для подтверждения правового статуса законного представителя ребенка (за исключением родителя) по собственной инициативе);

5) копия свидетельства о регистрации ребенка по месту жительства (представляется в отношении ребенка, не достигшего 14-летнего возраста) или копия вступившего в законную силу решения суда об установлении факта проживания ребенка на территории Красноярского края (представляется в случае, если ребенок не зарегистрирован по месту жительства на территории Красноярского края) (копия свидетельства о регистрации ребенка по месту жительства представляется по собственной инициативе);

6) копия страхового свидетельства обязательного пенсионного страхования ребенка или иного документа, подтверждающего регистрацию в системе индивидуального (персонифицированного) учета и содержащего сведения о страховом номере индивидуального лицевого счета (при наличии такой регистрации, представляется по собственной инициативе);

7) документы, подтверждающие доходы всех членов семьи за 3 последних календарных месяца, предшествующих месяцу подачи заявления (представляется в случае обращения за обеспечением двухразовым питанием за счет средств краевого бюджета детей, посещающих лагерь с дневным пребыванием детей, без взимания платы, указанных в абзацах втором - четвертом пункта 2 Порядка):

- справка о полученных заявителем (членами его семьи) доходах и удержанных суммах налога на доходы физических лиц, выданная налоговым агентом в соответствии с пунктом 3 статьи 230 Налогового кодекса Российской Федерации;

- справка о выплате в установленном законодательством Российской Федерации порядке денежного довольствия военнослужащим, сотрудникам органов внутренних дел Российской Федерации, учреждений и органов уголовно-исполнительной системы, органов принудительного исполнения Российской Федерации, таможенных органов Российской Федерации, других органов, в которых законодательством Российской Федерации предусмотрено прохождение федеральной государственной службы, связанной с правоохранительной деятельностью, а также дополнительных выплат, носящих постоянный характер, и продовольственного обеспечения, выданная организациями, осуществляющими указанные выплаты;

- справка о размере всех видов пенсий, ежемесячных выплат (кроме ежемесячных компенсационных выплат неработающим трудоспособным лицам, осуществляющим уход за инвалидом I группы (за исключением

Руководителю

(исполнительно-распорядительный орган
местного самоуправления муниципального района,
муниципального округа и городского округа Красноярского края)

(фамилия, имя, отчество (последнее при наличии)
от _____

(фамилия, имя, отчество (последнее при наличии) лица,
желающего сопровождать детей-сирот или детей,
оставшихся без попечения родителей,
в составе организованной группы (далее - сопровождающий,
дети-сироты), или его представителя по доверенности
(далее - представитель по доверенности)

**Заявление
о предоставлении бесплатного проезда к месту лечения (отдыха)
и обратно, оплаты (возмещения) расходов, связанных с проживанием**

1. Прошу (нужное отметить знаком "V"):

предоставить бесплатный проезд к месту лечения (отдыха) и обратно для сопровождения организованной группы детей-сирот;

оплатить (возместить) расходы, связанные с проживанием вне места постоянного жительства, а также расходы по найму жилого помещения (далее - расходы, связанные с проживанием).

2. Сведения о сопровождающем:

(фамилия, имя, отчество (последнее при наличии))

(дата рождения)

(место рождения)

(пол)

(гражданство)

(адрес постоянного места жительства, номер телефона)

(наименование документа, удостоверяющего личность, серия и номер документа,
дата выдачи, кем выдан)

3. Сведения о представителе по доверенности:

(фамилия, имя, отчество (последнее при наличии))

(дата рождения)

(почтовый адрес места жительства, номер телефона)

(наименование документа, удостоверяющего личность, серия и номер документа,
дата выдачи, кем выдан; наименование документа, подтверждающего полномочия
представителя по доверенности, номер документа, дата выдачи, кем выдан)

4. Уведомление о принятом решении о предоставлении или об отказе в предоставлении бесплатного проезда сопровождающему, оплаты (возмещения) расходов, связанных с проживанием, прошу направить по адресу:

(почтовый адрес) и (или) на адрес электронной почты

(адрес электронной почты) и (или) в личный кабинет
в федеральной государственной информационной системе
"Единый портал государственных и муниципальных услуг (функций)"
или на краевом портале государственных и муниципальных услуг

Уведомление о принятом решении в связи с отказом сопровождающего от предоставления бесплатного проезда, оплаты (возмещения) расходов, связанных с проживанием, прошу направить по адресу:

(почтовый адрес) и (или) на адрес электронной почты: _____

(адрес электронной почты) и (или) в личный кабинет
в федеральной государственной информационной системе
"Единый портал государственных и муниципальных услуг (функций)"
или на краевом портале государственных и муниципальных услуг

5. Уведомление о принятом решении по результатам проверки подлинности простой электронной подписи или проверки действительности усиленной квалифицированной электронной подписи прошу направить на адрес электронной почты:

(адрес электронной почты) и (или) в личный кабинет
в федеральной государственной информационной системе
"Единый портал государственных и муниципальных услуг (функций)"
или на краевом портале государственных и муниципальных услуг

6. Оплату (возмещение) расходов, связанных с проживанием, прошу выплачивать (нужное указать):
- на счет, открытый в российской кредитной организации:

(наименование российской кредитной организации и реквизиты счета)
- через отделение федеральной почтовой связи:

(номер и адрес отделения федеральной почтовой связи)

7. К заявлению прилагаю следующие документы:

- 1) _____;
- 2) _____;
- 3) _____;
- 4) _____;
- 5) _____;
- 6) _____;
- 7) _____.

8. Информация об открытии Фондом пенсионного и социального страхования Российской Федерации сопровождающему индивидуального лицевого счета (нужное отметить знаком "V" с указанием реквизитов):
- в отношении сопровождающего открыт индивидуальный лицевой счет со следующим номером:

(указать страховой номер индивидуального лицевого счета)

- в отношении сопровождающего не открыт индивидуальный лицевой счет.

« _____ » 20 ____ г. /

(дата) / (подпись сопровождающего или представителя по доверенности)

Я, _____,
(фамилия, имя, отчество (последнее при наличии) сопровождающего

или представителя по доверенности)

руководствуясь статьей 9 Федерального закона от 27.07.2006 г. N 152-ФЗ "О персональных данных",

инвалидов с детства I группы), а также за престарелым, нуждающимся по заключению лечебного учреждения в постоянном постороннем уходе либо достигшим возраста 80 лет), дополнительного ежемесячного материального обеспечения пенсионеров (представляется по собственной инициативе);

- справка о размере ежемесячного пожизненного содержания судей, вышедших в отставку, выданная организацией, осуществляющей выплату ежемесячного содержания;

- справка о размере государственной академической стипендии студентам, государственной социальной стипендии студентам, государственной стипендии аспирантам, ординаторам, ассистентам-стажерам, обучающимся по очной форме обучения за счет бюджетных ассигнований федерального бюджета, бюджетов субъектов Российской Федерации или местных бюджетов, стипендии Президента Российской Федерации или стипендии Правительства Российской Федерации, именной стипендии, учрежденной федеральными государственными органами, органами государственной власти субъектов Российской Федерации, органами местного самоуправления, юридическими и физическими лицами, стипендии обучающимся, назначаемой юридическими лицами или физическими лицами, в том числе направившими их на обучение, стипендии слушателям подготовительных отделений федеральных государственных образовательных организаций высшего образования, обучающимся за счет бюджетных ассигнований федерального бюджета, ежемесячных компенсационных выплат лицам, обучающимся по образовательным программам среднего профессионального или высшего образования (студентам (курсантам), аспирантам (адъюнктам), ординаторам и ассистентам-стажерам), находящимся в академическом отпуске по медицинским показаниям (в случае сохранения права на получение компенсационных выплат, до окончания установленных периодов выплаты), материальной поддержки обучающимся профессиональных образовательных организаций и образовательных организаций высшего образования, осуществляющих оказание государственных услуг в сфере образования за счет бюджетных ассигнований федерального бюджета, выданная соответствующей образовательной организацией;

- документ, содержащий сведения о размере пособия по безработице, материальной помощи в связи с истечением установленного периода выплаты пособия по безработице, а также в период прохождения профессионального обучения и получения дополнительного профессионального образования по направлению государственной службы занятости населения, стипендии в период прохождения профессионального обучения и получения дополнительного профессионального образования по направлению государственной службы занятости населения, выданной организацией, осуществляющей выплату пособия, материальной помощи, стипендии (представляется по собственной инициативе);

- документ, содержащий сведения о размере материальной поддержки, оказываемой в период участия в общественных работах, временного трудоустройства безработных граждан, несовершеннолетних граждан в возрасте от 14 до 18 лет, выданной организацией, осуществляющей выплату материальной поддержки (представляется по собственной инициативе);

- справка о выплате пособия по временной нетрудоспособности, выданная территориальным органом Фонда социального страхования Российской Федерации, за исключением случая, когда назначение и выплата пособия по временной нетрудоспособности осуществлялись лицом, производящим выплаты физическим лицам, подлежащим обязательному социальному страхованию на случай временной нетрудоспособности и в связи с материнством в соответствии с Федеральным законом от 29.12.2006 г. N 255-ФЗ "Об обязательном социальном страховании на случай временной нетрудоспособности и в связи с материнством", по месту работы (службы, иной деятельности) заявителя и (или) членов его семьи (представляется по собственной инициативе);

- справка о выплате пособия по беременности и родам, ежемесячного пособия по уходу за ребенком, выданная организациями, осуществляющими указанные выплаты (представляется по собственной инициативе в случае, если выплата пособия по беременности и родам, ежемесячного пособия по уходу за ребенком осуществляется территориальным органом Фонда социального страхования Российской Федерации, органами социальной защиты населения по месту жительства (месту пребывания, месту фактического проживания) заявителя и (или) членов его семьи);

- справка о выплате ежемесячной выплаты в связи с рождением (усыновлением) первого ребенка и (или) ежемесячной выплаты в связи с рождением (усыновлением) второго ребенка, ежемесячной денежной выплаты на ребенка в возрасте от 3 до 7 лет включительно, выданная органами социальной защиты населения по месту жительства (месту пребывания, месту фактического проживания) заявителя и (или) членов его семьи), территориальным органом Пенсионного фонда Российской Федерации, органом исполнительной власти субъекта Российской Федерации, уполномоченным на осуществление ежемесячной денежной выплаты на ребенка в возрасте от 3 до 7 лет включительно (представляется по собственной инициативе);

- справка о выплате денежных средств на содержание приемных детей, выданная органом опеки и попечительства (представляется по собственной инициативе);

- справка о выплате ежемесячного пособия супругам военнослужащих - граждан, проходящих военную службу по контракту, в период их проживания с супругами в местностях, где они не могут трудиться по специальности в связи с отсутствием возможности трудоустройства и были признаны в установленном порядке безработными, а также в период, когда супруги военнослужащих - граждан вынуждены не работать по состоянию здоровья детей, связанному с условиями проживания по месту военной службы супругов, если по заключению медицинской организации их дети до достижения возраста 18 лет нуждаются в постороннем уходе, выплачиваемого, если в указанные периоды они утратили право на пособие по безработице, выданная организациями, осуществляющими выплаты ежемесячного пособия;

- справка о выплате ежемесячных сумм, выплачиваемых в возмещение вреда, причиненного жизни и здоровью при исполнении трудовых и служебных обязанностей, за исключением дополнительных расходов на медицинскую, социальную и профессиональную реабилитацию в соответствии с назначением учреждения медико-социальной экспертизы, выданная организациями, осуществляющими указанные выплаты;

- справка о сумме, равной стоимости питания, кроме лечебно-профилактического питания, выдаваемого (оплачиваемого) в соответствии с законодательством Российской Федерации, выданная организациями, осуществляющими выдачу (оплату) питания, кроме лечебно-профилактического питания;

- справка о выплате ежемесячного пособия на ребенка военнослужащего, проходящего военную службу по призыву, выданная организациями, осуществляющими выплаты ежемесячного пособия (представляется по собственной инициативе);

- справка о выплате ежемесячного пособия детям военнослужащих и сотрудников некоторых федеральных органов исполнительной власти и федеральных государственных органов, погибших (умерших, объявленных умершими, признанных безвестно отсутствующими) при исполнении обязанностей военной службы (служебных обязанностей), и детям лиц, умерших вследствие военной травмы после увольнения с военной службы (службы в войсках, органах и учреждениях), выданная организациями, осуществляющими указанную выплату (представляется по собственной инициативе);

- справка о выплате правопреемникам умерших застрахованных лиц, выданная органом, осуществляющим пенсионное обеспечение (представляется по собственной инициативе);

- справка о размере полученной компенсации, выплачиваемой государственным органом или общественным объединением за время исполнения государственных или общественных обязанностей, выданная государственным органом или общественным объединением, осуществляющими указанную выплату;

- справка о выплате надбавок и доплат (кроме носящих единовременный характер) ко всем видам выплат, указанных в абзацах третьем - седьмом настоящего подпункта, установленных органами власти Красноярского края, органами местного самоуправления, предприятиями, учреждениями и другими организациями, выданная органами власти Красноярского края, органами местного самоуправления, предприятиями, учреждениями и другими организациями, осуществляющими выплаты надбавок и доплат (представляется по собственной инициативе в случае, если выплата надбавок и доплат осуществляется органами власти Красноярского края, органами местного самоуправления);

- справка индивидуального предпринимателя, зарегистрированного в установленном порядке и осуществляющего предпринимательскую деятельность без образования юридического лица, главы крестьянского (фермерского) хозяйства, подтверждающая доходы индивидуального предпринимателя, главы крестьянского (фермерского) хозяйства;

- справка о размере дивидендов и процентов, полученных от российской организации, а также процентов, полученных от российских индивидуальных предпринимателей и (или) иностранной организации в связи с деятельностью ее обособленного подразделения в Российской Федерации, выданная банком или другой кредитной организацией;

- справка о размере дивидендов, выплаченных иностранной организацией по акциям (долям) российской организации, признанных отраженными налогоплательщиком в налоговой декларации в составе доходов в соответствии с пунктом 1.1 статьи 208 Налогового кодекса Российской Федерации, выданная налоговым органом (представляется по собственной инициативе);

- справка из налоговых органов о доходах, полученных от реализации недвижимого имущества, находящегося в Российской Федерации, а также от сдачи в аренду имущества, находящегося в Российской Федерации (представляется по собственной инициативе);

- справка из налоговых органов о доходах, полученных от использования любых транспортных средств, включая морские, речные, воздушные суда и автомобильные транспортные средства, в связи с перевозками в Российскую Федерацию и (или) из Российской Федерации или в ее пределах (представляется по собственной инициативе);

- документ, выданный налоговым органом, содержащий сведения о размере наследуемых и подаренных денежных средств (представляется по собственной инициативе);

- справка кредитной организации о размере процентов по вкладам.

Документы, указанные в настоящем подпункте, представляются заявителем при наличии соответствующего дохода у него и (или) членов его семьи;

8) копии свидетельств о рождении (до усыновлении (удочерении) детей, не достигших возраста 18 лет, и (или) детей, достигших возраста 18 лет и обучающихся в общеобразовательных организациях до окончания ими обучения, и (или) копии договоров о приемной семье (представляются в случае обращения за обеспечением двухразовым питанием за счет средств краевого бюджета детей, посещающих лагерь с дневным пребыванием детей, без взимания платы, указанных в абзаце третьем пункта 2 Порядка, для подтверждения правового статуса многодетной семьи; копии свидетельств о рождении детей, не достигших

возраста 18 лет, и (или) детей, достигших возраста 18 лет и обучающихся в общеобразовательных организациях до окончания ими обучения, выданных компетентными органами иностранных государств, представляются вместе с их нотариально удостоверенным переводом на русский язык; копии свидетельств о рождении детей, не достигших возраста 18 лет, и (или) детей, достигших возраста 18 лет и обучающихся в общеобразовательных организациях до окончания ими обучения, выданных органами записи актов гражданского состояния или консульскими учреждениями Российской Федерации, и копии договоров о приемной семье (представляются по собственной инициативе);

9) справка общеобразовательной организации, подтверждающая факт обучения ребенка (детей), достигшего (их) возраста 18 лет, в указанной общеобразовательной организации (представляется в случае обращения за обеспечением двухразовым питанием за счет средств краевого бюджета детей, посещающих лагерь с дневным пребыванием детей, без взимания платы, указанных в абзаце третьем пункта 2 Порядка, для подтверждения правового статуса многодетной семьи при наличии в семье детей, достигших возраста 18 лет и обучающихся в общеобразовательных организациях; представляется по собственной инициативе в случае обучения ребенка (детей), достигшего (их) возраста 18 лет, в государственной или муниципальной общеобразовательной организации);

10) копия справки о рождении, выданной органом записи актов гражданского состояния, подтверждающей, что сведения об одном из родителей ребенка внесены в запись акта о рождении на основании заявления другого родителя ребенка, или копия свидетельства о смерти одного из родителей ребенка, или копия свидетельства о смерти вступившего в законную силу решения суда о признании одного из родителей ребенка безвестно отсутствующим или об объявлении умершим (представляется в случае обращения за обеспечением двухразовым питанием за счет средств краевого бюджета детей, посещающих лагерь с дневным пребыванием детей, без взимания платы, указанных в абзаце четвертом пункта 2 Порядка, для подтверждения правового статуса ребенка, воспитывающегося одиноким родителем, за исключением случая, когда в свидетельстве о рождении ребенка, представленном в соответствии с подпунктом 2 или подпунктом 3 настоящего пункта, не имеется информации об одном из родителей (проставлен прочерк); копия свидетельства о смерти одного из родителей ребенка, выданного компетентным органом иностранного государства, представляется вместе с его нотариально удостоверенным переводом на русский язык; копия свидетельства о смерти одного из родителей ребенка, выданного органами записи актов гражданского состояния или консульскими учреждениями Российской Федерации, и копия справки о рождении, выданной органом записи актов гражданского состояния, подтверждающей, что сведения об одном из родителей ребенка внесены в запись акта о рождении на основании заявления другого родителя ребенка, представляются по собственной инициативе).

При исчислении среднедушевого дохода семьи для определения права на обеспечение двухразовым питанием за счет средств краевого бюджета детей, посещающих лагерь с дневным пребыванием детей, без взимания платы учитывается состав семьи ребенка на дату подачи заявления в соответствии с Порядком учета и исчисления величины среднедушевого дохода семьи для определения права на получение мер социальной поддержки семьям, имеющим детей, в Красноярском крае, утвержденным Постановлением Правительства Красноярского края от 25.01.2011 г. N 43-п.

6. Заявление и прилагаемые к нему документы, указанные в пункте 5 Порядка, представляются по выбору заявителя в муниципальную образовательную организацию, Управление образования лично либо направляются почтовым отправлением с уведомлением о вручении и описью вложения, либо направляются в виде электронного документа (пакета электронных документов) с использованием федеральной государственной информационной системы "Единый портал государственных и муниципальных услуг (функций)" или краевого портала государственных и муниципальных услуг.

7. В случае направления заявления и прилагаемых к нему документов в электронной форме электронные документы подписываются усиленной квалифицированной электронной подписью в соответствии с Постановлением Правительства Российской Федерации от 25.08.2012 г. N 852 "Об утверждении Правил использования усиленной квалифицированной электронной подписи при обращении за получением государственных и муниципальных услуг и о внесении изменения в Правила разработки и утверждения административных регламентов предоставления государственных услуг" (далее - Постановление N 852).

Направленные в электронной форме заявление и прилагаемые к нему документы могут быть подписаны простой электронной подписью, если идентификация и аутентификация заявителя осуществляется с использованием единой системы идентификации и аутентификации при условии, что при выдаче ключа простой электронной подписи личность заявителя установлена при личном приеме в соответствии с Постановлением Правительства Российской Федерации от 25.01.2013 г. N 33 "Об использовании простой электронной подписи при оказании государственных и муниципальных услуг" (далее - Постановление N 33).

8. В случае представления заявления и прилагаемых к нему документов заявителем лично представляются копии прилагаемых к заявлению документов, указанных в пункте 5 Порядка, заверенные организацией, выдавшей их, или нотариально.

В случае если копии документов, указанных в пункте 5 Порядка, не заверены организацией, выдавшей их, или нотариально, предъявляются оригиналы указанных документов, которые после их отождествления с копиями документов возвращаются заявителю.

9. В случае направления документов, указанных в пункте 5 Порядка, почтовым отправлением направляются копии указанных документов, заверенные организацией, выдавшей их, или нотариально.

10. При поступлении заявления и прилагаемых к нему документов, подписанных простой электронной подписью или усиленной квалифицированной электронной подписью, муниципальная образовательная организация, Управление образования проводят процедуру проверки подлинности простой электронной подписи или действительности усиленной квалифицированной электронной подписи, с использованием которой подписаны указанные документы, предусматривающую проверку соблюдения условий, указанных в статье 9 или статье 11 Федерального закона от 06.04.2011 г. N 63-ФЗ "Об электронной подписи" (далее - проверка подписи, Федеральный закон N 63-ФЗ).

В случае если в результате проверки подписи будет выявлено несоблюдение установленных условий признания подлинности простой электронной подписи или действительности усиленной квалифицированной электронной подписи, муниципальная образовательная организация, Управление образования в течение 3 дней со дня завершения проведения такой проверки принимают решение об отказе в приеме к рассмотрению заявления и направляет заявителю уведомление об этом в электронной форме с указанием пунктов статьи 9 или статьи 11 Федерального закона N 63-ФЗ, которые послужили основанием для принятия указанного решения.

Уведомление подписывается усиленной квалифицированной электронной подписью муниципальной образовательной организации, Управления образования и направляется по адресу электронной почты заявителя либо в его личный кабинет в федеральной государственной информационной системе "Единый портал государственных и муниципальных услуг (функций)" либо на краевом портале государственных и муниципальных услуг (в зависимости от способа, указанного в заявлении). После получения уведомления заявитель вправе повторно направить заявление, устранив нарушения, которые послужили основанием для отказа в приеме к рассмотрению первичного заявления.

11. Днем поступления заявления с прилагаемыми к нему документами считается день его непосредственного получения муниципальной образовательной организацией Ермаковского района, Управлением образования или день вручения муниципальной образовательной организации Ермаковского района, Управлению образования почтового отправления отделением почтовой связи.

12. Муниципальная образовательная организация Ермаковского района, Управление образования регистрируют заявление с прилагаемыми к нему документами в день его поступления. В случае поступления заявления с прилагаемыми к нему документами в электронной форме в нерабочее время, в том числе в выходной или нерабочий праздничный день, его регистрация осуществляется в первый рабочий день, следующий за днем поступления заявления с прилагаемыми к нему документами в электронной форме.

13. Муниципальная образовательная организация в течение 3 рабочих дней со дня поступления заявления с прилагаемыми к нему документами, указанными в пункте 5 Порядка (за исключением случая поступления документов в электронной форме), направляет их в Управление образования.

В случае поступления в муниципальную образовательную организацию заявления с прилагаемыми к нему документами в электронной форме и выявления в результате проведенной проверки подписи соблюдения установленных условий признания подлинности простой электронной подписи, действительности усиленной квалифицированной электронной подписи муниципальной образовательная организация направляет заявление с прилагаемыми документами в Управление образования в течение 3 дней со дня завершения проведения такой проверки.

14. В случае если заявителем не представлены по собственной инициативе документы, указанные в подпунктах 3 (в части копии свидетельства о рождении ребенка, выданного органами записи актов гражданского состояния или консульскими учреждениями Российской Федерации), 8 (в части копий свидетельств о рождении детей, не достигших возраста 18 лет, и (или) детей, достигших возраста 18 лет и обучающихся в общеобразовательных организациях до окончания ими обучения, выданных органами записи актов гражданского состояния или консульскими учреждениями Российской Федерации), 10 (в части копии свидетельства о смерти одного из родителей ребенка, выданного органами записи актов гражданского состояния или консульскими учреждениями Российской Федерации) пункта 5 Порядка, Управление образования в течение 5 рабочих дней со дня регистрации заявления с прилагаемыми к нему документами, указанными в пункте 5 Порядка, запрашивает сведения о государственной регистрации рождения ребенка, детей, не достигших возраста 18 лет, и (или) детей, достигших возраста 18 лет и обучающихся в общеобразовательных организациях до окончания ими обучения, сведения о государственной регистрации смерти одного из родителей ребенка, содержащиеся в Едином государственном реестре записей актов гражданского состояния, в порядке межведомственного информационного взаимодействия в соответствии с Федеральным законом от 27.07.2010 г. N 210-ФЗ "Об организации предоставления государственных и муниципальных услуг" (далее - Федеральный закон N 210-ФЗ).

В случае если документы, указанные в подпунктах 4, 5 (в части копии свидетельства о регистрации ребенка по месту жительства), абзацах четвертом, седьмом - девятым, десятым (в части справок о выплате пособия по беременности и родам, ежемесячного пособия по уходу за ребенком, выдаваемых территориальным

органом Фонда социального страхования Российской Федерации, органами социальной защиты населения по месту жительства (месту пребывания, месту фактического проживания) заявителя и (или) членов его семьи), одиннадцатом, двенадцатом, шестнадцатом, семнадцатом, восемнадцатом, двадцатом (в части справки о выплате надбавок и доплат (кроме носящих единовременный характер), ко всем видам выплат, указанным в абзацах третьем - семнадцатом подпункта 7 пункта 5 Порядка, выдаваемой органами власти Красноярского края, органами местного самоуправления), двадцать третьем - двадцать шестом подпункта 7, подпунктах 8 (в части копий договоров о приемной семье), 9 (в случае обучения ребенка (детей), достигшего (их) возраста 18 лет, в государственной или муниципальной общеобразовательной организации), 10 (в части копии справки о рождении, выданной органом записи актов гражданского состояния, подтверждающей, что сведения об одном из родителей ребенка внесены в запись акта о рождении на основании заявления другого родителя ребенка) пункта 5 Порядка, не были представлены заявителем по собственной инициативе и не находятся в распоряжении Управления образования, Управление образования в течение 5 рабочих дней со дня регистрации заявления с прилагаемыми к нему документами, указанными в пункте 5 Порядка, направляет межведомственный запрос о представлении указанных документов (содержащейся в них информации) в порядке межведомственного информационного взаимодействия в соответствии с Федеральным законом N 210-ФЗ.

В случае обращения за обеспечением двухразовым питанием за счет средств краевого бюджета детей, посещающих лагерь с дневным пребыванием детей, без взимания платы, указанных в абзаце пятом пункта 2 Порядка, Управление образования запрашивает с использованием межведомственного информационного взаимодействия документы (сведения) об отнесении несовершеннолетних и их родителей к семьям, находящимся в социально опасном положении, постановке на персональный учет несовершеннолетних и семей, находящихся в социально опасном положении, которыми располагают комиссии по делам несовершеннолетних и защите их прав в Ермаковском районе, в течение 5 рабочих дней со дня регистрации заявления с прилагаемыми к нему документами, указанными в пункте 5 Порядка.

В случае если документ, указанный в подпункте 6 пункта 5 Порядка, не был представлен заявителем по собственной инициативе, не находится в распоряжении Управления образования и из заявления следует, что в отношении ребенка открыт индивидуальный лицевой счет, Управление образования в течение 5 рабочих дней со дня регистрации заявления с прилагаемыми к нему документами, указанными в пункте 5 Порядка, направляет межведомственный запрос о представлении указанного документа (содержащейся в нем информации) в порядке межведомственного информационного взаимодействия в соответствии с Федеральным законом N 210-ФЗ.

В случае если документ, указанный в подпункте 6 пункта 5 Порядка, не был представлен заявителем по собственной инициативе, не находится в распоряжении Управления образования и из заявления следует, что в отношении ребенка не открыт индивидуальный лицевой счет, Управление образования в соответствии с пунктом 1 статьи 12.1 Федерального закона от 01.04.1996 г. N 27-ФЗ "Об индивидуальном (персонифицированном) учете в системе обязательного пенсионного страхования" (далее - Федеральный закон N 27-ФЗ) представляет в территориальный орган Пенсионного фонда Российской Федерации сведения, указанные в подпунктах 2 - 8 пункта 2 статьи 6 Федерального закона N 27-ФЗ, для открытия ребенку индивидуального лицевого счета.

15. Управление образования в течение 15 рабочих дней со дня регистрации заявления с прилагаемыми к нему документами, указанными в пункте 5 Порядка:

рассматривает заявление с прилагаемыми к нему документами, указанными в пункте 5 Порядка;
- определяет среднедушевой доход семьи, дающий право на обеспечение двухразовым питанием за счет средств краевого бюджета детей, посещающих лагерь с дневным пребыванием детей, без взимания платы (в случае обращения за обеспечением двухразовым питанием за счет средств краевого бюджета детей, посещающих лагерь с дневным пребыванием детей, без взимания платы, указанных в абзацах втором - четвертом пункта 2 Порядка);

- принимает решение об обеспечении или об отказе в обеспечении двухразовым питанием за счет средств краевого бюджета детей, посещающих лагерь с дневным пребыванием детей, без взимания платы;
- формирует список в целях обеспечения двухразовым питанием за счет средств краевого бюджета детей, посещающих лагерь с дневным пребыванием детей, без взимания платы.

Решение об обеспечении или об отказе в обеспечении двухразовым питанием за счет средств краевого бюджета детей, посещающих лагерь с дневным пребыванием детей, без взимания платы оформляется приказом Управления образования.

16. Основаниями для отказа в обеспечении двухразовым питанием за счет средств краевого бюджета детей, посещающих лагерь с дневным пребыванием детей, без взимания платы являются:

1) ребенок не относится к категории лиц, имеющих право на обеспечение двухразовым питанием за счет средств краевого бюджета без взимания платы в соответствии с пунктом 1 статьи 9.2 Закона края N 8-3618;

2) непредставление или представление не в полном объеме документов, указанных в пунктах 4, 5 Порядка (за исключением документов, указанных в подпунктах 3 (в части копии свидетельства о рождении ребенка, выданного органами записи актов гражданского состояния или консульскими учреждениями Российской Федерации), 4, 5 (в части копии свидетельства о регистрации ребенка по месту жительства), 6, абзацах четвертом, седьмом - девятом, десятом (в части справок о выплате пособия по беременности и родам, ежемесячного пособия по уходу за ребенком, выдаваемых территориальным органом Фонда социального страхования Российской Федерации, органами социальной защиты населения по месту жительства (месту пребывания, месту фактического проживания) заявителя и (или) членов его семьи), одиннадцатом, двенадцатом, шестнадцатом, семнадцатом, восемнадцатом, двадцатом (в части справки о выплате надбавок и доплат (кроме носящих единовременный характер), ко всем видам выплат, указанным в абзацах третьем - семнадцатом подпункта 7 пункта 5 Порядка, выдаваемой органами власти Красноярского края, органами местного самоуправления), двадцать третьем - двадцать шестом подпункта 7, подпунктах 8 (в части копий свидетельств о рождении детей, не достигших возраста 18 лет, и (или) детей, достигших возраста 18 лет и обучающихся в общеобразовательных организациях до окончания ими обучения, выданных органами записи актов гражданского состояния или консульскими учреждениями Российской Федерации, и копий договоров о приемной семье), 9 (в случае обучения ребенка (детей), достигшего (их) возраста 18 лет, в государственной или муниципальной общеобразовательной организации), 10 (в части копии свидетельства о смерти одного из родителей ребенка, выданного органами записи актов гражданского состояния или консульскими учреждениями Российской Федерации, и копии справки о рождении, выданной органом записи актов гражданского состояния, подтверждающей, что сведения об одном из родителей ребенка внесены в запись акта о рождении на основании заявления другого родителя ребенка) пункта 5 Порядка);

3) представление заявления с прилагаемыми к нему документами, указанными в пункте 5 Порядка, с нарушением срока, установленного пунктом 4 Порядка;

4) выявление факта представления заявителем документов, содержащих недостоверные сведения.

17. Управление образования:

- в течение 1 рабочего дня со дня принятия решения об обеспечении или об отказе в обеспечении двухразовым питанием за счет средств краевого бюджета детей, посещающих лагерь с дневным пребыванием детей, без взимания платы в отношении заявителя, представившего заявление с прилагаемыми к нему документами в муниципальную образовательную организацию, направляет уведомление о принятом решении в муниципальную образовательную организацию в целях последующего уведомления ею заявителя, представившего заявление с прилагаемыми к нему документами в муниципальную образовательную организацию, в срок не позднее 2 рабочих дней со дня получения уведомления от Управления образования способом, указанным в заявлении;

- в течение 3 рабочих дней со дня принятия решения об обеспечении или об отказе в обеспечении двухразовым питанием за счет средств краевого бюджета детей, посещающих лагерь с дневным пребыванием детей, без взимания платы в отношении заявителя, представившего заявление с прилагаемыми к нему документами в Управление образования, направляет заявителю, представившему заявление с прилагаемыми к нему документами в Управление образования, уведомление о принятом решении способом, указанным в заявлении.

В уведомлении о принятом решении об отказе в обеспечении двухразовым питанием за счет средств краевого бюджета детей, посещающих лагерь с дневным пребыванием детей, без взимания платы указываются основания для отказа и порядок обжалования принятого решения.

18. Заявитель вправе отказаться от обеспечения двухразовым питанием за счет средств краевого бюджета детей, посещающих лагерь с дневным пребыванием детей, без взимания платы, о чем он письменно уведомляет Управление образования не позднее чем за 5 рабочих дней до начала оздоровительной смены в лагере с дневным пребыванием детей.

Письменный отказ заявителя от обеспечения двухразовым питанием за счет средств краевого бюджета детей, посещающих лагерь с дневным пребыванием детей, без взимания платы (далее - отказ) представляется по выбору заявителя в муниципальную образовательную организацию, Управление образования лично либо направляется почтовым отправлением с уведомлением о вручении и описью вложения, либо направляется в виде электронного документа (пакета электронных документов) с использованием федеральной государственной информационной системы "Единый портал государственных и муниципальных услуг (функций)" или краевого портала государственных и муниципальных услуг.

Отказ, направляемый в электронной форме, подписывается усиленной квалифицированной электронной подписью в соответствии с Постановлением N 852. Направленный в электронной форме отказ может быть подписан простой электронной подписью, если идентификация и аутентификация заявителя осуществляется с использованием единой системы идентификации и аутентификации при условии, что при выдаче ключа простой электронной подписи личность заявителя установлена при личном приеме в соответствии с Постановлением N 33.

При поступлении отказа, подписанного усиленной квалифицированной электронной подписью или простой электронной подписью, муниципальная образовательная организация, Управление образования проводят процедуру проверки подписи в порядке и сроки, установленные пунктом 10 Порядка.

Муниципальная образовательная организация в течение 3 рабочих дней со дня поступления отказа (за исключением случая поступления отказа в электронной форме) направляет его в Управление образования.

В случае поступления в муниципальную образовательную организацию отказа в электронной форме и выявления в результате проведенной проверки подписи соблюдения установленных условий признания подлинности простой электронной подписи, действительности усиленной квалифицированной электронной подписи, муниципальная образовательная организация направляет отказ в Управление образования в течение 3 дней со дня завершения проведения такой проверки.

Управление образования:

- в течение 3 рабочих дней со дня получения отказа вносит соответствующие изменения в приказ, в соответствии с которым было принято решение об обеспечении двухразовым питанием за счет средств краевого бюджета детей, посещающих лагерь с дневным пребыванием детей, без взимания платы;

- в течение 3 рабочих дней со дня внесения изменений в приказ, в соответствии с которым было принято решение об обеспечении двухразовым питанием за счет средств краевого бюджета детей, посещающих лагерь с дневным пребыванием детей, без взимания платы в отношении заявителя, представившего отказ в муниципальную образовательную организацию, направляет в муниципальную образовательную организацию уведомление об этом в целях последующего уведомления ею заявителя, представившего отказ в муниципальную образовательную организацию, в срок не позднее 2 рабочих дней со дня получения уведомления от Управления образования способом, указанным в заявлении;

- в течение 3 рабочих дней со дня внесения изменений в приказ, в соответствии с которым было принято решение об обеспечении двухразовым питанием за счет средств краевого бюджета детей, посещающих лагерь с дневным пребыванием детей, без взимания платы в отношении заявителя, представившего отказ в Управление образования, направляет заявителю, представившему отказ в Управление образования, уведомление об этом способом, указанным в заявлении.

19. При изменении доходов и (или) состава семьи заявитель обязан не позднее чем в трехмесячный срок сообщить об этом Управление образования, принявшему решение об обеспечении двухразовым питанием за счет средств краевого бюджета детей, посещающих лагерь с дневным пребыванием детей, без взимания платы.

Приложение № 1

к Порядку обеспечения двухразовым питанием детей Ермаковского района, посещающих лагерь с дневным пребыванием детей, в каникулярное время, без взимания платы

Руководителю

(наименование исполнительно-распорядительного органа местного самоуправления муниципального района, муниципального округа или городского округа Красноярского края)

(инициалы, фамилия руководителя)

(фамилия, имя, отчество (последнее при наличии) заявителя <1> проживающего (ей) по адресу _____

(почтовый адрес места жительства)

(номер телефона, электронный адрес (при наличии))

Заявление

об обеспечении двухразовым питанием за счет средств краевого бюджета детей, посещающих лагерь с дневным пребыванием детей, организованные муниципальными образовательными организациями, осуществляющими организацию отдыха и оздоровления обучающихся в каникулярное время, без взимания платы

1. Прошу обеспечить двухразовым питанием без взимания платы ребенка _____

(фамилия, имя, отчество (последнее при наличии), фамилия, которая была при рождении (в случае изменения фамилии))

(дата рождения)

(место рождения)

(пол)

(гражданство)

(почтовый адрес места жительства)

(наименование документа, удостоверяющего личность,

серия и номер документа, дата выдачи, наименование выдавшего органа) обучающегося в _____ (наименование образовательной организации)

и посещающей лагерь с дневным пребыванием детей, организованный муниципальной образовательной организацией, осуществляющей организацию отдыха и оздоровления обучающихся в каникулярное время (далее - обеспечение двухразовым питанием).

2. Уведомление о принятом решении об обеспечении двухразовым питанием (об отказе в обеспечении двухразовым питанием), о внесении изменений в решение об обеспечении двухразовым питанием в случае представления мной письменного отказа от обеспечения двухразовым питанием прошу направить (нужное отметить знаком "V" с указанием реквизитов):

по почтовому адресу: _____ (почтовый адрес)
на адрес электронной почты: _____ (адрес электронной почты)
в личный кабинет в федеральной государственной информационной системе "Единый портал государственных и муниципальных услуг (функций)"
в личный кабинет на краевом портале государственных и муниципальных услуг

3. Уведомление об отказе в приеме к рассмотрению заявления с документами в случае несоблюдения установленных условий признания подлинности простой электронной подписи или действительности усиленной квалифицированной электронной подписи, с использованием которой подписаны заявление и (или) документы, прошу направить (нужное отметить знаком "V" с указанием реквизитов) <2>:

на адрес электронной почты: _____ (адрес электронной почты)
в личный кабинет в федеральной государственной информационной системе "Единый портал государственных и муниципальных услуг (функций)"
в личный кабинет на краевом портале государственных и муниципальных услуг

4. Информация об открытии Пенсионным фондом Российской Федерации ребенку, указанному в пункте 1 заявления, индивидуального лицевого счета (нужное отметить знаком "V" с указанием реквизитов):

в отношении ребенка открыт индивидуальный лицевой счет со следующим номером _____ (указать страховой номер индивидуального лицевого счета)
в отношении ребенка не открыт индивидуальный лицевой счет

5. Сведения о составе семьи заявителя (фамилия, имя, отчество (последнее при наличии) члена семьи, степень родства (свойства) с заявителем) <3>:

6. Сведения о доходах заявителя и членов его семьи за 3 последних календарных месяца, предшествующих месяцу подачи заявления <4>:

7. К заявлению прилагаю следующие документы:

_____ ;

_____ ;

_____ ;

_____ ;

_____ ;

_____ ;

8. Я, _____,

(фамилия, имя, отчество (последнее при наличии) заявителя)
руководствуясь статьей 9 Федерального закона от 27.07.2006 N 152-ФЗ "О персональных данных", выражаю согласие на обработку моих персональных данных и моего ребенка, указанных в настоящем заявлении, а также документах, представленных с настоящим заявлением <5>.

« _____ » _____ 20 ____ г. / _____
(дата) / (подпись заявителя)

« _____ » _____ 20 ____ г. / _____ / _____
(дата) / (подпись) / (расшифровка)

<1> В соответствии с пунктом 4 Порядка обеспечения двухразовым питанием детей, посещающих лагерь с дневным пребыванием детей, организованные муниципальными образовательными организациями, осуществляющими организацию отдыха и оздоровления обучающихся в каникулярное время, без взимания платы, утвержденного Правительством Красноярского края (далее - Порядок), заявителем является родитель (законный представитель) ребенка, посещающего лагерь с дневным пребыванием детей, организованный муниципальной образовательной организацией, осуществляющей организацию отдыха и оздоровления обучающихся в каникулярное время.

<2> Пункт 3 заявления заполняется в случае представления заявления с документами в электронной форме.
<3> Пункт 5 заявления заполняется в случае обращения за обеспечением двухразовым питанием ребенка из категории, указанной в абзацах втором - четвертом пункта 2 Порядка, в целях определения среднедушевого дохода семьи, дающего право на обеспечение двухразовым питанием.

При исчислении среднедушевого дохода семьи для определения права на обеспечение двухразовым питанием ребенка, в том числе усыновленного, находящегося под опекой (попечительством), в составе семьи учитываются его родители (усыновители), несовершеннолетние братья и сестры (дети, достигшие возраста 18 лет, обучающиеся в общеобразовательных организациях) независимо от места их проживания (пребывания) и сам ребенок.

При исчислении среднедушевого дохода семьи для определения права на обеспечение двухразовым питанием приемного ребенка в составе семьи учитываются его приемные родители, проживающие совместно с несовершеннолетними братьями и сестрами (дети, достигшие возраста 18 лет, обучающиеся в общеобразовательных организациях) и сам приемный ребенок.

В состав семьи, учитываемый при исчислении величины среднедушевого дохода семьи, не включаются: дети, достигшие совершеннолетия, не обучающиеся в общеобразовательных организациях; дети в возрасте до 18 лет при приобретении ими полной дееспособности в соответствии с законодательством Российской Федерации; дети, в отношении которых родители лишены родительских прав, ограничены в родительских правах; дети, находящиеся на полном государственном обеспечении; родитель (лицо, его заменяющее), проходящий военную службу по призыву в качестве сержанта, старшины, солдата или матроса либо обучающийся в военной профессиональной образовательной организации, военной образовательной организации высшего образования до заключения контракта о прохождении военной службы; родитель (лицо, его заменяющее), отсутствующий в семье в связи с осуждением к лишению свободы или нахождением под арестом, на принудительном лечении по решению суда, в связи с прохождением судебно-медицинской экспертизы на основании постановления следственных органов или суда; родитель, не состоящий в браке с заявителем, не проживающий в семье заявителя и предоставляющий алименты на несовершеннолетних детей заявителя.

<4> Пункт 6 заявления заполняется в случае обращения за обеспечением двухразовым питанием ребенка из категории, указанной в абзацах втором - четвертом пункта 2 Порядка, в целях определения среднедушевого дохода семьи, дающего право на обеспечение двухразовым питанием.

Указанию подлежат сведения о доходах всех членов семьи за 3 последних календарных месяца, предшествующих месяцу подачи заявления, указанные в абзацах пятом - шестнадцатом пункта 4 Порядка (при их наличии).

<5> При заполнении заявления в случае обращения за обеспечением двухразовым питанием ребенка из категории, указанной в абзацах втором - четвертом пункта 2 Порядка, в заявление также включается согласие на обработку персональных данных членов семьи заявителя, указанных в пункте 5 заявления.

Приложение № 3
к постановлению администрации
Ермаковского района
от «26» мая 2023 г. № 338-п

**Состав
муниципальной межведомственной комиссии
по организации отдыха, оздоровления и занятости детей,
распределению путевок в оздоровительные лагеря**

1. Председатель комиссии:

Добросоцкая И.П. - заместитель главы администрации Ермаковского района по социальным вопросам.

2. Заместитель председателя комиссии:

Исакова И.В. - руководитель управления образования администрации Ермаковского района.

3. Секретарь комиссии:

Баженова М.Е. - ведущий специалист по дополнительному образованию и воспитанию, управления образования администрации Ермаковского района.

4. Члены комиссии:

Верфель Ж.А. - начальник отдела культуры администрации Ермаковского района;
Мальцева А.Н. - директор МБУ «Молодежный центр «Звездный»;
Кускашева И.Г. - районный педиатр КГБУЗ «Ермаковская РБ» (по согласованию);
Цыбульская С.Н. - главный специалист по обеспечению деятельности комиссии по делам несовершеннолетних и защите их прав администрации Ермаковского района.

Приложение № 4
к постановлению администрации
Ермаковского района
от «26» мая 2023 г. № 338-п

**ПОЛОЖЕНИЕ
о муниципальной межведомственной комиссии
по организации отдыха, оздоровления и занятости детей,
распределению путевок в оздоровительные лагеря**

1. Общие положения

1. Муниципальная межведомственная комиссия по организации отдыха и оздоровления детей (далее – Комиссия) является коллегиальным, координационно-совещательным органом при администрации Ермаковского района и создается с целью обеспечения единого подхода к решению вопросов организации отдыха и оздоровления детей Ермаковского района и согласования деятельности территориальных органов, органов местного самоуправления, а также общественных объединений и организаций, осуществляющих деятельность на территории Ермаковского района.

2. Комиссия в своей деятельности руководствуется Конституцией Российской Федерации, федеральными законами, указами и распоряжениями Президента Российской Федерации, постановлениями и распоряжениями Правительства Российской Федерации, законами Красноярского края, указами и распоряжениями Губернатора Красноярского края, постановлениями и распоряжениями Правительства Красноярского края, правовыми актами Ермаковского района и настоящим положением.

3. Руководство работой Комиссии осуществляет председатель - заместитель главы администрации Ермаковского района по социальным вопросам.

Обязанности председателя Комиссии в случае его отсутствия исполняет заместитель председателя – руководитель управления образования администрации Ермаковского района.

4. Ответственный секретарь Комиссии назначается председателем.

5. Персональный состав Комиссии утверждается постановлением главы Ермаковского района.

2. Основные направления деятельности Комиссии

6. Основными направлениями деятельности Комиссии являются:

1) решение вопросов, требующих межведомственной координации деятельности предприятий, учреждений, общественных организаций по обеспечению условий для содержательного отдыха, качественного оздоровления, занятости детей Ермаковского района;

2) планирование детской оздоровительной кампании, анализ состояния и тенденций работы по организации отдыха, оздоровления, занятости детей Ермаковского района;

3) определение приоритетных направлений развития системы отдыха и оздоровления детей Ермаковского района;

4) анализ деятельности организаций, учреждений, предприятий различных организационно-правовых форм по организации отдыха и оздоровления детей;

5) оказание организационно-методической помощи организаторам отдыха и оздоровления детей Ермаковского района;

6) осуществление контроля за обеспечением безопасных условий пребывания детей в лагерях дневного пребывания, исполнением санитарно-эпидемиологических правил и норм, организацией питания, качеством педагогической деятельности;

7) обеспечение контроля за выполнением мероприятий по отдыху и оздоровлению детей и расходованию бюджетных средств, выделенных на организацию отдыха и оздоровления детей;

8) проведение смотров-конкурсов на лучшую организацию отдыха, оздоровления, занятости детей в период каникул;

9) распределение путевок в организации отдыха и оздоровления детей с частичной оплатой их стоимости за счет средств краевого бюджета для детей в возрасте от 7 лет до 18 лет, являющихся гражданами Российской Федерации, проживающих на территории края и не относящихся к категориям детей, указанным в [статьях 7.2, 7.5](#) Закона Красноярского края от 07.07.2009 N 8-3618 "Об обеспечении прав детей на отдых, оздоровление и занятость в Красноярском крае".

3. Полномочия Комиссии

7. Для решения поставленных задач Комиссия правомочна:

1) запрашивать от органов местного самоуправления, организаций различных организационно-правовых форм и должностных лиц информацию в пределах своей компетенции;

2) создавать рабочие группы, привлекать специалистов органов местного самоуправления, организаций различных организационно-правовых форм для осуществления контроля деятельности оздоровительных учреждений, условий пребывания детей в оздоровительных учреждениях всех типов, подготовки и рассмотрения вопросов на заседании Комиссии, подготовки информационных и методических материалов;

3) рассматривать вопросы по использованию средств местного бюджета, выделяемых на организацию отдыха и оздоровления детей Ермаковского района;

4) приглашать в установленном порядке на свои заседания представителей предприятий, учреждений, организаций, для заслушивания информации по вопросам организации отдыха и оздоровления детей;

5) вносить в установленном порядке на рассмотрение главы Ермаковского района предложения по вопросам организации отдыха и оздоровления детей в пределах компетенции Комиссии;

6) готовить предложения о распределении путевок в организации отдыха и оздоровления детей с частичной или полной оплатой их стоимости за счет средств краевого и местного бюджетов;

7) обеспечивает наполнение электронной базы данных персонализированного учета детей, получивших путевки, силами специалистов управления образования администрации Ермаковского района.

4. Организация работы Комиссии

8. Организационной формой работы Комиссии являются заседания, которые проводятся по мере необходимости, но не реже 1 раза в квартал, и считаются правомочными, если на них присутствуют более половины ее членов.

Заседание Комиссии ведет председатель Комиссии, а в его отсутствие – заместитель председателя Комиссии. Повестка заседания Комиссии и порядок проведения формируется председателем Комиссии либо его заместителем с учетом предложений членов Комиссии.

9. Организационно-техническое, информационное обеспечение деятельности Комиссии осуществляет ответственный секретарь.

Ответственный секретарь Комиссии организует подготовку заседаний Комиссии, ведет протоколы, участвует в разработке проектов решений Комиссии, а также направляет решения Комиссии участникам заседания и членам Комиссии.

10. Решения Комиссии принимаются открытым голосованием простым большинством голосов от числа членов Комиссии, присутствующих на заседании. При равенстве голосов «за» и «против» решающим является голос председателя.

11. Протоколы и решения Комиссии подписываются председателем, в его отсутствие – заместителем председателя и секретарем Комиссии.

12. Решения Комиссии, принятые в пределах ее компетенции, носят обязательный характер для предприятий, учреждений и организаций, участвующих в организации отдыха и оздоровления детей.

Приложение № 5
к постановлению администрации
Ермаковского района
от «26» мая 2023 г. № 338-п

**Состав муниципальной комиссии
по приемке оздоровительного учреждения, расположенного
на территории Ермаковского района (загородный оздоровительный лагерь)
к началу оздоровительного сезона 2023 года**

1. Председатель комиссии:

Добросоцкая И.П. - заместитель главы администрации Ермаковского района по социальным вопросам.

2. Заместители председателя комиссии:

Исакова И.В. - руководитель управления образования администрации Ермаковского района.

3. Секретарь комиссии:

Баженова М.Е. - ведущий специалист по дополнительному образованию и воспитанию, управления образования администрации Ермаковского района.

4. Члены комиссии:

Потылицина Е.Б. - инженер технического отдела контроля и мониторинга зданий, сооружений и загородных оздоровительных лагерей и КГКУ по ОИПОО;

Сидоренко А.С. - начальник отдела архитектуры, строительства и коммунального хозяйства администрации Ермаковского района;

Цыбульская С.Н. - главный специалист по обеспечению деятельности комиссии по делам несовершеннолетних и защите их прав администрации Ермаковского района;

Шмаков А.В. – капитан полиции, заместитель начальника ОП МО МВД России «Шушенский» (по согласованию);

Руднов С.С. - капитан полиции, начальник ПЦО (дислокация с. Ермаковское) ОВО по Шушенскому району - филиала ФГКУ «УВО ВНГ России по Красноярскому краю» (по согласованию);

Кочергин Т.Н. - главный государственный инспектор КГКУ «Лесная охрана»;

Седиков В.С. - старший инспектор ОНД и ПР по Шушенскому и Ермаковскому районам (по согласованию);
Петровский А.М. – главный врач КГБУЗ «Ермаковская РБ».

Приложение № 6
к постановлению администрации
Ермаковского района
от «26» мая 2023 г. № 338-п

**Положение о комиссии
по приемке оздоровительного учреждения, расположенного
на территории Ермаковского района (загородный оздоровительный лагерь)
к началу оздоровительного сезона 2023 года**

1. ОБЩИЕ ПОЛОЖЕНИЯ

1.1. Комиссия по приемке готовности загородных оздоровительных лагерей (далее - Комиссия) к летнему сезону создана для обеспечения решения задач безопасности организации отдыха, занятости и оздоровления детей в загородных оздоровительных лагерях.

1.2. Комиссия в своих решениях руководствуется действующим законодательством Российской Федерации, законами Красноярского края, муниципальными правовыми актами Ермаковского района, а также настоящим Положением.

1.3. Основные задачи работы Комиссии:
- осуществление контроля готовности мест детского отдыха и оздоровления к приему детей;
- обеспечение санитарно-противоэпидемической, противопожарной и общественной безопасности мест детского отдыха.

2. ФУНКЦИИ КОМИССИИ

2. В соответствии с основными задачами Комиссия:

- 2.1. Осуществляет приемку готовности загородного оздоровительного лагеря.
- 2.2. Осуществляет контроль за соблюдением требований стандартов качества оказываемых муниципальных услуг загородными оздоровительными лагерями.

3. КОМПЕТЕНЦИЯ КОМИССИИ

- 3.1. Комиссия для решения возложенных на нее задач имеет право:
 - 3.1.1. Потребовать от руководителей загородных оздоровительных лагерей положительные согласования со всеми инспектирующими службами. Наличие замечаний считается препятствием для подписания Акта проверки готовности к приему и содержанию детей.
 - 3.1.2. Привлекать для участия в приемке готовности загородных оздоровительных лагерей на территории Ермаковского района специалистов различных учреждений, организаций, предприятий Ермаковского района, представителей краевого уровня.
 - 3.1.3. Формировать рабочую группу для рассмотрения отдельных вопросов.
 - 3.2. Комиссия обязана проверить готовность загородных оздоровительных лагерей на территории Ермаковского района к приему детей в соответствии с требованиями законодательства Российской Федерации.
 - 3.3. Выносить заключение о готовности (неготовности) загородного оздоровительного лагеря к функционированию в текущем оздоровительном сезоне и заезду детей. Члены Комиссии заполняют Акт проверки готовности к приему и содержанию детей (приложение № 1 к настоящему Положению) и Акт плановой проверки выполнения требований к антитеррористической защищенности объектов (территорий), предназначенных для организации отдыха детей и их оздоровления стационарного типа (приложение № 2 к настоящему Положению).

4. ОРГАНИЗАЦИЯ РАБОТЫ КОМИССИИ

4. Состав Комиссии утверждается постановлением Администрации Ермаковского района.
- 4.1. В состав Комиссии входят председатель, заместитель председателя, секретарь и члены комиссии.
- 4.2. Руководство работой Комиссии осуществляет председатель, а во время его отсутствия - заместитель.
- 4.3. Председателем Комиссии назначается заместитель главы администрации Ермаковского района по социальным вопросам.
- 4.4. Заседания комиссии носят выездной характер.
- 4.5. Работа комиссии осуществляется в соответствии с графиком приемки готовности загородных оздоровительных лагерей к летнему сезону, утвержденным постановлением администрации Ермаковского района.
- 4.6. Члены Комиссии проводят мероприятия приемки в соответствии с утвержденным графиком, но не позднее чем за 3 дня до открытия первой летней смены.
- 4.7. Повестка заседания Комиссии рассылается членам Комиссии и участникам заседания не позднее чем за 5 дней до даты проведения заседания.
- 4.8. Заседания Комиссии считаются правомочными, если на них присутствует более половины ее членов.
- 4.9. Решения принимаются простым большинством открытым голосованием. В случае равенства голосов право решающего голоса принадлежит председателю Комиссии.
- 4.10. Решения комиссии оформляются актом, подписанным всеми членами комиссии и утверждаются председателем.

5. ТРЕБОВАНИЯ К ГОТОВНОСТИ ЗАГОРОДНЫХ ОЗДОРОВИТЕЛЬНЫХ ЛАГЕРЕЙ К НАЧАЛУ ЛЕТНЕГО СЕЗОНА

5. Готовность загородных оздоровительных лагерей на территории Ермаковского района к летнему сезону оценивается по следующим показателям:
 - 5.1. Наличие положительного заключения о противопожарных, санитарно-противоэпидемиологических требованиях в соответствии с законодательством Российской Федерации.
 - 5.2. Укомплектованность учреждения необходимыми специалистами и уровень их квалификации.
 - 5.3. Состояние материально-технической базы учреждения:
 - 5.3.1. Техническое оснащение учреждения (оборудование, приборы, аппаратура, спортивное снаряжение и инвентарь).
 - 5.4. Наличие и состояние документации, в соответствии с которой работает учреждение.
 - 5.5. Обеспечение безопасности детей:
 - в части антитеррористической защищенности;
 - при организации питания;
 - при организации купания;
 - в части предупреждения травматизма и несчастных случаев;
 - при транспортировке детей в оздоровительное учреждение и обратно.

Приложение № 1
к Положению о комиссии
по приемке оздоровительного учреждения,
расположенного на территории Ермаковского района
(загородный оздоровительный лагерь)
к началу оздоровительного сезона 2023 года

АКТ

проверки готовности _____
(наименование оздоровительного учреждения)
к приему и содержанию детей

Составлен "___" _____ 20__ года.
Полное наименование учреждения _____
(наименование учреждения по уставу)

Юридический и фактический адрес учреждения _____

ФИО руководителя, контактные данные _____

Проектная мощность: _____ человек в 1 смену; _____ смены (кол-во смен) в течение оздоровительного сезона.

Количество детей в 1 смену _____
(кол-во детей)

Комиссия в составе:

1. _____ / _____, председатель комиссии.
(ФИО) / (должность)
2. _____ / _____
(ФИО) / (должность)
3. _____ / _____
(ФИО) / (должность)
4. _____ / _____
(ФИО) / (должность)

5. _____ / _____
(ФИО) / (должность)
6. _____ / _____
(ФИО) / (должность)
7. _____ / _____
(ФИО) / (должность)
8. _____ / _____
(ФИО) / (должность)
9. _____ / _____
(ФИО) / (должность)
10. _____ / _____
(ФИО) / (должность)
11. _____ / _____
(ФИО) / (должность)
12. _____ / _____
(ФИО) / (должность)
13. _____ / _____
(ФИО) / (должность)

По результатам проверки установлено следующее:

1. Оздоровительное учреждение имеет:
 - санитарно-эпидемиологическое заключение о соответствии деятельности, осуществляемой организацией отдыха детей и их оздоровления, санитарно-эпидемиологическим правилам и нормативам _____;
(N, дата выдачи)
 - акт проверки требований пожарной безопасности, проведенной органом государственного контроля (надзора) ГУМЧС России по Красноярскому краю _____;
(N, дата выдачи)
 - акт проверки надежности закрепления конструкций, имеющихся на участке загородного учреждения плоскостных физкультурно-оздоровительных и спортивных сооружений, гладкости поверхностей, гарантирующих безопасность при эксплуатации _____;
(N, дата выдачи)
 - лицензию на осуществление медицинской деятельности _____;
(N, дата выдачи, кем выдана)
 - лицензию на право ведения образовательной деятельности _____.
(N, дата выдачи, кем выдана)
2. Учреждение укомплектовано/не укомплектовано кадрами в соответствии со штатным расписанием.
3. Сотрудники оздоровительного учреждения имеют/не имеют справки об отсутствии судимости.
4. Сотрудники имеют/не имеют личные медицинские книжки с пройденным медицинским осмотром и отметкой о прохождении санитарно-гигиенической подготовки, а также отметок о наличии прививок в соответствии с национальным календарем прививок.
5. В лагере введена/не введена должность заместителя руководителя по вопросам безопасности _____
(указать ФИО, контактные телефоны)
6. В учреждении утвержден приказ (_____) _____.
(указать реквизиты документа)
о закреплении ответственности за жизнь и здоровье детей _____
(указать должность, ФИО ответственного, контактные телефоны)
7. В учреждении имеется/отсутствует общий список сотрудников (согласно приложению 1 Стандарта безопасности).
8. В учреждении имеется/отсутствует информация о численности сотрудников, в том числе отвечающих за пожарную безопасность (согласно приложению 2 Стандарта безопасности).
9. В учреждении имеется/отсутствует обеспечение во всех помещениях пребывания детей нормируемых значений параметров микроклимата и уровня искусственной освещенности.
10. В учреждении обеспечены/не обеспечены мероприятия, предусмотренные ст. 12, 15 Федерального закона от 23.02.2013 г. N 15-ФЗ "Об охране здоровья граждан от воздействия окружающего табачного дыма и последствий потребления табака".
11. Наличие/отсутствие москитных сеток на окнах и распашных дверях в помещениях столовой, спален, игровых, медицинского назначения.
12. Наличие/отсутствие приборов для осуществления дезинфекции воздушной среды.
13. Наличие/отсутствие бесконтактных термометров для проведения термометрии.
Состояние материально-технической базы учреждения:
 1. Общее состояние зданий _____.
 2. Готовность групповых комнат, их сантехническое состояние _____.
- Обеспеченность игрушками, дидактическим материалом _____.
- Наличие специально оборудованных помещений для организации учебных занятий (количество) _____.
- Зал для музыкальных занятий, его готовность _____.
- Санитарно-техническое состояние спортзала, открытых спортплощадок, спортивного оборудования и инвентаря _____.
3. Техническое состояние здания медпункта _____
наличие необходимого медицинского оборудования _____.
- Обеспечение безопасности детей _____.
Выполнение требований Стандарта по обеспечению пожарной безопасности детей в загородных оздоровительных лагерях:
 - 1) наличие / отсутствие защитной минерализованной полосы либо опашки или иного покрытия, обеспечивающего предотвращение распространения пожара на территорию загородного оздоровительного лагеря, которые должны быть шириной не менее 3 метров по периметру территории учреждений, а также журнала проверок их состояния;
 - 2) наличие/отсутствие в зданиях загородного оздоровительного лагеря исправных путей эвакуации и необходимого количества исправных эвакуационных выходов;
 - 3) наличие / отсутствие пожарной мотопомпы с необходимым пожарно-техническим вооружением, за которой закреплен моторист (водитель), прошедший специальную подготовку;
 - 4) наличие / отсутствие системы пожарной сигнализации, обеспечивающей подачу светового и звукового сигналов о возникновении пожара на приемно-контрольное устройство в помещении дежурного персонала или на специальные выносные устройства оповещения с дублированием этих сигналов на пульт подразделения пожарной охраны без участия работников объекта и (или) транслирующей этот сигнал организации;
 - 5) производится / не производится своевременная очистка территории загородных оздоровительных учреждений от горючих отходов, мусора, тары, сухой листвы и пр.;
 - 6) наличие / отсутствие добровольного пожарного формирования в соответствии с Федеральным законом от 06.05.2011 г. N 100-ФЗ "О добровольной пожарной охране" в случае расположения детского оздоровительного учреждения вне радиуса нормативного времени прибытия первого подразделения пожарной охраны (более 20 минут) на территории оздоровительного учреждения;
 - 7) наличие / отсутствие в загородных оздоровительных учреждениях исправного и соответствующего установленным нормам наружного противопожарного водоснабжения, водосточника;
 - 8) наличие/отсутствие необходимого количества первичных средств пожаротушения и противопожарного инвентаря, поддержание их в состоянии постоянной готовности к действиям по тушению пожара;
 - 9) наличие/отсутствие и поддержание в рабочем состоянии автоматической пожарной сигнализации и системы оповещения и управления эвакуацией людей при пожаре;
 - 10) наличие/отсутствие средств индивидуальной защиты органов дыхания людей.
 - 11) наличие/отсутствие у аппарата телефонной связи номеров телефонов дежурных служб УВД-ОВД, УФСБ, ГО и ЧС, пожарной службы, службы водоснабжения, газоснабжения, энергоснабжения;
 - 12) наличие/отсутствие списка детей, находящихся в оздоровительном учреждении (приложение N 3), в том числе имеющих неврологические заболевания, психические отклонения, другие показания по состоянию здоровья или заболевания (ограничение мобильности, слуха и т.п.), требующие оказания им дополнительной персональной помощи в эвакуации, в т.ч. медицинской помощи при эвакуации (приложение N 4);
 - 13) наличие/отсутствие инструкций о соблюдении мер пожарной безопасности, приказов об установлении противопожарного режима на объекте, о назначении лиц, ответственных за пожарную безопасность, приобретение, ремонт, сохранность и готовность к действию первичных средств пожаротушения;
 - 14) наличие / отсутствие журнала проведения инструктажей по обеспечению безопасности детей в оздоровительном учреждении, по отработке эвакуации обслуживающего персонала и детей;
 - 15) наличие / отсутствие документов о прохождении обучения руководителя учреждения и лиц, ответственных за пожарную безопасность, в объеме пожарно-технического минимума;
 - 16) наличие / отсутствие специальной программы обучения пожарно-техническому минимуму, утвержденной территориальными органами надзорной деятельности;

17) наличие/отсутствие размещения детей в двухэтажных деревянных зданиях, а также более 50 детей в одноэтажных деревянных и других зданиях из горючих материалов.

Выполнение требований Стандарта безопасности отдыха и оздоровления детей в загородных оздоровительных лагерях в части антитеррористической защищенности:

1) наличие/отсутствие паспорта безопасности, утвержденного в соответствии с Постановлением Правительства Российской Федерации от 25.03.2015 г. N 272;

2) наличие / отсутствие паспорта безопасности, утвержденного в соответствии с Постановлением Правительства Российской Федерации от 02.08.2019 г. N 1006;

3) ограждение высотой _____ метров, целостное / требует ремонта на протяжении _____ метров. Имеются/не имеются запирающиеся калитки, ворота.

4) система видеонаблюдения установлена/не установлена;

5) количество видеокамер _____;

6) обеспечивает/не обеспечивает полный охват и контроль административного корпуса, спальных корпусов, пищеблока, периметрального ограждения территории;

7) информация, поступающая с видеокамер, отражается/не отражается в режиме реального времени. Записи с камер видеонаблюдения хранятся/не хранятся в течение 30 суток с момента записи в режиме реального времени;

8) система тревожного вызова подразделений охраны установлена/не установлена;

9) контрольно-пропускной пункт оборудован/не оборудован техническими средствами контроля, системой обнаружения металлических предметов (стационарный/ручной металлодетектор) с указанием кем и когда установлен и обслуживается;

10) освещенность территории в ночное время суток _____ %;

11) наличие / отсутствие сотрудников полиции / частных охранных предприятий из расчета 1 сотрудник на территорию обслуживания не более 5 гектаров.

Полное наименование охранного предприятия (если есть) _____.

Количество сотрудников охраны в учреждении, осуществляющих дежурство ежедневно _____ человек.

12) входные двери спальных корпусов оборудованы/не оборудованы запорными устройствами, исключающими проникновение посторонних лиц;

13) оконные проемы во всех корпусах остеклены, имеют / не имеют запирающие устройства;

14) наличие/отсутствие приказа руководителя оздоровительного учреждения о назначении должностного лица, ответственного за организацию доступа к трансформаторам и электрощитам;

15) наличие / отсутствие должностных инструкций водителей и воспитателей по осуществлению контроля за детьми в ночное время, утвержденного графика ночных дежурств водителей и/или воспитателей;

16) наличие/отсутствие инструкций и приказов для сотрудников оздоровительных лагерей о действиях в случаях чрезвычайной ситуации;

17) наличие/отсутствие устойчивой телефонной связи между постами охраны, между охраной и руководством оздоровительного учреждения, между охраной и правоохранительными органами;

18) наличие/отсутствие информационных стендов, плакатов, памяток с иллюстрациями и рекомендациями с целью информирования сотрудников оздоровительных учреждений и детей о действиях при возникновении угрозы для жизни и здоровья.

Выполнение требований Стандарта безопасности отдыха и оздоровления детей в загородных оздоровительных лагерях при организации купания (заполняется в случае, если вблизи учреждения имеется природный водоем/в учреждении имеется бассейн):

1) наименование природного водоема _____;

2) купание в данном водоеме планируется / не планируется организовывать;

3) учреждение имеет/не имеет акт водолазного обследования, письменное заключение о санитарном состоянии пляжа, ежегодное освидетельствование на годность к эксплуатации;

4) в учреждение имеется / отсутствует бассейн;

5) В бассейне организуется / не организуется купание;

6) на территории лагеря имеется/не имеется стенд с извлечениями из Правил охраны жизни людей на водных объектах в Красноярском крае, материалами по профилактике несчастных случаев;

7) в учреждении издан/не издан приказ об утверждении ответственных лиц за организацию безопасного купания детей, ответственного за техническое состояние и санитарное освидетельствование пляжа, ответственного медицинского работника за ежедневное проведение осмотра пляжа с отметкой результатов осмотра в специальном журнале с заключением о разрешении или запрещении купания детей;

8) инструктор по плаванию, спасатель, работающий в оздоровительном учреждении имеет / не имеет соответствующую подготовку, подтверждаемую документами установленного в Российской Федерации образца и дающими право на данный вид деятельности;

9) в учреждении разработаны/не разработаны инструкции о действиях при чрезвычайной ситуации на воде.

Выполнение требований Стандарта безопасности отдыха и оздоровления детей в загородных оздоровительных лагерях при проведении лагерного костра:

1) наличие/отсутствие приказа о назначении ответственного за проведение лагерного костра;

2) наличие/отсутствие положения о проведении лагерного костра, согласованного с соответствующими службами, в котором указываются условия проведения мероприятия, место проведения, требования к участникам, ответственные лица;

3) наличие/отсутствие согласования проведения мероприятия с соответствующими службами;

4) наличие/отсутствие журнала регистрации проведения инструктажей по охране труда и противопожарной безопасности с детьми, сотрудниками лагеря.

Выполнение требований Стандарта безопасности отдыха и оздоровления детей в загородных оздоровительных лагерях при организации питания (в соответствии с СанПиН 2.4.3648-20 "Санитарно-эпидемиологические требования к организациям воспитания и обучения, отдыха и оздоровления детей и молодежи", СанПиН 2.3/2.4.3590-20 "Санитарно-эпидемиологические требования к организации общественного питания населения", СанПиН 3.1/2.4.3598-20 "Санитарно-эпидемиологические требования к устройству, содержанию и организации работы образовательных организаций и других объектов социальной инфраструктуры для детей и молодежи в условиях распространения новой коронавирусной инфекции (COVID-19)");

1) пищеблок лагеря обеспечен/не обеспечен необходимым набором помещений;

2) пищеблок лагеря обеспечен/не обеспечен необходимым технологическим, холодильным оборудованием, инвентарем, посудой;

3) столовая лагеря оборудована/не оборудована раковинами для мытья рук, умывальниками;

4) наличие/отсутствие в учреждении 10-дневного циклического меню с технологическими картами, согласованного с Роспотребнадзором;

5) в пищеблоке размещены/не размещены памятки о соблюдении правил мытья и обработки посуды, инвентаря, оборудования, помещений пищеблока (пункта питания);

6) в учреждении имеется/не имеется журнал ежедневных осмотров медработником работников пищеблока на предмет наличия гнойничковых заболеваний;

7) контроль за качеством поступающих продуктов, сроком их реализации и условиями хранения готовых блюд осуществляет _____

(должность сотрудника, ФИО, _____);

его контактные телефоны)

8) регистрационная документация на пищеблоке заполнена в установленном порядке / заполняется не своевременно, с замечаниями;

9) в учреждении разработаны/не разработаны должностные инструкции для всех сотрудников пищеблока;

10) наличие/отсутствие маркировки и специально отведенных мест хранения уборочного инвентаря;

11) наличие/отсутствие индивидуальных шкафов у работников в комнате для персонала;

12) наличие/отсутствие маркированной тары для транспортировки продуктов;

13) в учреждении организован/не организован питьевой режим детей и персонала питьевой водой надлежащего качества;

14) наличие / отсутствие графика организации питания детей;

15) сотрудники пищеблока имеют/не имеют лабораторное обследование с целью определения возбудителей острых кишечных инфекций бактериальной и вирусной этиологии)

16) Наличие/отсутствие достаточного количества медицинских масок, перчаток.

Выполнение требований Стандарта безопасности отдыха и оздоровления детей в загородных оздоровительных лагерях в части предупреждения травматизма и несчастных случаев:

1) в учреждении разработаны / не разработаны инструкции по всем видам деятельности с сотрудниками и детьми, соблюдению распорядка дня и установленных правил санитарной гигиены, техники безопасности, пребывания детей у водоемов и в лесу, по порядку эвакуации детей на случай пожара и стихийных бедствий;

2) в учреждении разработаны/не разработаны инструкции о запрете пребывания и проживания посторонних лиц на территории лагеря;

3) наличие / отсутствие питания, снаряжения, инструментов, сигнальных средств при отправке группы детей в экскурсионную, туристическую поездку в соответствии с маршрутом и местом дислокации;

4) в учреждении разработаны/не разработаны инструкции о немедленной передаче информации о чрезвычайной ситуации согласно утвержденным регламентам.

Выполнение требований Стандарта безопасности отдыха и оздоровления детей в загородных оздоровительных лагерях в части обеспечения безопасности детей во время их транспортировки к местам отдыха и обратно, в соответствии с требованиями Постановления Правительства Российской Федерации от 23.09.2020 г. N 1527 "Об утверждении Правил организованной перевозки группы детей автобусами" (заполняется в случае, если администрация лагеря организует доставку детей к месту отдыха и обратно):

1) учреждение имеет/не имеет на балансе транспорт для перевозки детей к местам отдыха и обратно;

2) транспортное средство оснащено/не оснащено тахографом, а также аппаратурой спутниковой навигации ГЛОНАСС или ГЛОНАСС/GPS;

3. транспортное средство _____ года выпуска;

4. в учреждении утвержден/не утвержден приказ о назначении лица, ответственного за жизнь и здоровье детей во время их транспортировки к месту отдыха и обратно.

Заключение комиссии о готовности оздоровительного Учреждения к началу летнего сезона 2023 года:

Рекомендации комиссии _____

Приложение № 2

к Положению о комиссии

по приемке оздоровительного учреждения,

расположенного на территории Ермаковского района

(загородный оздоровительный лагерь)

к началу оздоровительного сезона 2023 года

АКТ

плановой проверки выполнения требований к антитеррористической защищенности объектов (территорий), предназначенных для организации отдыха детей и их оздоровления стационарного типа

« _____ » _____ 20 ____ г.

(дата составления акта)

(время составления акта)

(место составления акта)

Проверка проведена в отношении: _____

(наименование юридического лица, ИНН)

на основании утвержденного министром образования Красноярского края Маковской Светланой Ивановной плана-графика проверок выполнения требований к антитеррористической защищенности объектов (территорий), предназначенных для организации отдыха детей и их оздоровления стационарного типа (далее - объекты (территории) стационарного типа). По адресу: _____

(место нахождения объекта (территории) стационарного типа)

Сроки проведения проверки: _____

(не более 5 рабочих дней)

Уведомление о проведении плановой проверки объектов антитеррористической защищенности объектов (территорий) стационарного типа не позднее чем за 30 дней до начала ее проведения посредством направления копии соответствующего акта получено _____

(дата, ФИО, должность уведомленного лица)

Лицо (а), проводившее (ие) проверку: _____

При проведении проверки присутствовал (и): _____

(дата, ФИО, должность лица, присутствующего при проверке)

N	Мероприятия по обеспечению антитеррористической защищенности объектов (территорий) стационарного типа (на основании требований к антитеррористической защищенности объектов (территорий), предназначенных для организации отдыха детей и их оздоровления, утвержденных Постановлением Правительства Российской Федерации от 14.05.2021 N 732 (далее - ПП РФ N 732))	Отметка о соблюдении (да / нет или +/-)	Ссылка на ПП РФ N 732
Заполняется для объектов (территорий) стационарного типа IV, III, II, I категории			
1	Определены должностные лица, ответственные за проведение мероприятий по обеспечению антитеррористической защищенности объекта (территории) и организацию взаимодействия с территориальными органами безопасности, территориальными органами Министерства внутренних дел Российской Федерации (далее - МВД РФ) и территориальными органами Федеральной службы войск национальной гвардии Российской Федерации (подразделениями вневедомственной охраны войск национальной гвардии Российской Федерации) (далее - Росгвардия)		пп. "а" п. 19 ПП РФ N 732
2	Организован пропускной и внутриобъектовый режим, осуществляется контроль за их функционированием		пп. "б" п. 19 ПП РФ N 732
3	Объект (территория) оснащена системой тревожной сигнализации с передачей сообщений о срабатывании в Росгвардию, или в систему обеспечения вызова по единому номеру "112", или другие организации, обеспечивающие вызов и прибытие экстренных оперативных служб		пп. "в" п. 19 ПП РФ N 732
4	Обеспечена информационная безопасность, разработаны и реализованы меры, исключающие несанкционированный доступ к информационным ресурсам объекта (территории)		пп. "г" п. 19 ПП РФ N 732
5	Заключены договоры аренды, безвозмездного пользования и иные договоры пользования имуществом с обязательным включением положений, дающих право должностным лицам, осуществляющим руководство деятельностью работников на объекте (территории), контролировать целевое использование арендуемых (используемых) площадей с возможностью расторжения указанных договоров при их нецелевом использовании		пп. "д" п. 19 ПП РФ N 732
6	Производится периодический обход (не реже 4 раз в сутки) и осмотр зданий (строений, сооружений), а также потенциально опасных участков и критических элементов объекта (территории), стоянок автотранспорта в целях своевременного обнаружения потенциально опасных для жизни и здоровья людей предметов (вещей)		пп. "е" п. 19 ПП РФ N 732

7	Осуществляется взаимодействие с территориальными органами безопасности, территориальными органами МВД РФ и территориальными органами Росгвардии по вопросам противодействия терроризму	пп. "ж" п. 19 ПП РФ N 732
8	Производится своевременное доведение информации об угрозе совершения или о совершении террористического акта до территориального органа безопасности, территориального органа МВД РФ и территориального органа Росгвардии	пп. "з" п. 19 ПП РФ N 732
9	Обеспечена возможность эвакуации работников, детей, находящихся на объекте (территории), в случае получения информации об угрозе совершения или о совершении террористического акта	пп. "и" п. 19 ПП РФ N 732
10	Проведено обучение работников и детей, находящихся на объекте (территории), действиям при обнаружении на объектах (территориях) посторонних лиц и подозрительных предметов	пп. "к" п. 19 ПП РФ N 732
11	На объекте (территории) размещены наглядные пособия, содержащие информацию о порядке действий работников, детей, находящихся на объекте (территории), при обнаружении подозрительных лиц или предметов на объектах отдыха детей и их оздоровления, поступлении информации об угрозе совершения или о совершении террористических актов на объектах (территориях), а также схему эвакуации при возникновении чрезвычайных ситуаций, номера телефонов аварийно-спасательных служб, территориальных органов безопасности, территориальных органов МВД РФ и территориальных органов Росгвардии	пп. "л" п. 19 ПП РФ N 732
12	Выбор и оснащение объекта (территории) инженерно-техническими средствами охраны конкретных типов определено в техническом задании на проектирование инженерно-технических средств охраны	п. 23 ПП РФ N 732
Заполняется для объектов (территорий) стационарного типа III, II, I категории		
13	Объект (территория) оснащен системой видеонаблюдения, системой охранной сигнализации, обеспечивается непрерывное видеонаблюдение потенциально опасных участков и критических элементов объекта (территории), осуществляется архивирование и хранение данных в течение 1 месяца	пп. "а" п. 20, п. 24 ПП РФ N 732
14	Объект (территория) оснащен стационарными или ручными металлоискателями	пп. "б" п. 20 ПП РФ N 732
Заполняется для объектов (территорий) стационарного типа II, I категории		
15	Объект (территория) оборудован контрольно-пропускными пунктами	п. 21 ПП РФ N 732
Заполняется для объектов (территорий) стационарного типа I категории		
16	Обеспечивается охрана объекта (территории) сотрудниками (работниками) частных охранных организаций, подразделений вневедомственной охраны войск Росгвардии, военизированных и сторожевых подразделений организации, подведомственной Росгвардии, или подразделений ведомственной охраны федеральных органов исполнительной власти, имеющих право на создание ведомственной охраны	п. 22 ПП РФ N 732

По результатам проведения плановой проверки антитеррористической защищенности объектов (территорий) стационарного типа выявлены следующие недостатки:

В целях устранения выявленных недостатков предлагается:

Лицо (а), проводившее (ие) проверку:

(должность, ФИО, подпись)

(должность, ФИО, подпись)

С актом проверки ознакомлен, копию акта со всеми приложениями получил:

(фамилия, имя, отчество, должность руководителя, иного должностного лица или уполномоченного представителя юридического лица)

« _____ » _____ 20 _____ г. / _____
(дата) / (подпись представителя ю.л.)

Приложение № 7
к Положению о комиссии
по приемке оздоровительного учреждения,
расположенного на территории Ермаковского района
(загородный оздоровительный лагерь)
к началу оздоровительного сезона 2023 года

**ГРАФИК
ПРИЕМКИ ГОТОВНОСТИ ЗАГОРОДНЫХ ОЗДОРОВИТЕЛЬНЫХ ЛАГЕРЕЙ
К ЛЕТНЕМУ СЕЗОНУ В 2023 ГОДУ**

Дата приемки	Загородные оздоровительные лагеря
30.05.2023 г.	Краевое государственное автономное учреждение "Социально-оздоровительный центр "Тесь", оздоровительный лагерь «Салют», Красноярский край, Ермаковский район, с. Новоозерное, ул. Лесная, 6

Приложение № 8
к постановлению администрации
Ермаковского района
от «26» мая 2023 г. № 338-п

**План мероприятий
по организации отдыха, оздоровления и занятости детей в 2023 году**

№ п/п	Наименование мероприятий	Сроки проведения	Ответственные исполнители
1.	Принятие нормативно-правовых актов по вопросам организации отдыха, оздоровления и занятости детей на территории Ермаковского района	май.2023 года	Администрация района, управление образования
2.	Обеспечение контроля за соблюдением требований Стандарта безопасности в загородном оздоровительном учреждении, утвержденного заместителем Губернатора Красноярского края, в период проведения летнего оздоровительного сезона 2023 года.	Июнь, июль, август 2023 г.	Администрация района, управление образования, ОНДиПР по Шушенскому и Ермаковскому районам (по согласованию), ОПМО МВД России «Шушенский» (по согласованию)
3.	Представление в министерство образования Красноярского края отчетов о подготовке к началу организации отдыха, оздоровления и занятости детей в 2023 году.	Ежемесячно, по графику	Управление образования
4.	Формирование и согласование реестров организаций отдыха детей и их оздоровления, планирующих функционирование в период летней оздоровительной кампании 2023 года (лагерей с дневным пребыванием, палаточных лагерей)	Май 2023 года	Управление образования

5.	Представление реестров оздоровительных учреждений, планирующих функционирование в период летней оздоровительной кампании 2023 года (лагерей с дневным пребыванием, палаточных лагерей, независимо от формы собственности) в Главное управление Министерства внутренних дел РФ по Красноярскому краю, Главное управление МЧС Российской Федерации по Красноярскому краю, территориальный орган Федеральной службы государственной статистики по Красноярскому краю на согласование	Май 2022 года	Управление образования
6.	Согласование даты приемки загородного оздоровительного учреждения к началу оздоровительного сезона 2023 года с ОНДиПР по Шушенскому и Ермаковскому районам, ОП МО МВД России «Шушенский», КТБУ по ОИПОО, ПЦО (дислокация с. Ермаковское) ОВО по Шушенскому району – филиала ФГКУ «УВО ВНГ России по Красноярскому краю	Май 2023 года	Администрация района
7.	Проведение в период оздоровительной кампании 2023 года ежедневного мониторинга условий отдыха и оздоровления детей, в том числе эффективности деятельности организаций отдыха, оздоровления и занятости детей.	Июнь, июль, август 2023 года	Управление образования
8.	Проведение контроля готовности и хода оздоровительной кампании 2023 года по следующим показателям: количество функционирующих оздоровительных организаций (лагерей с дневным пребыванием, палаточных лагерей), количество в них детей в оздоровительный сезон	Май, июль, июль, август 2023 года	Управление образования
9.	Подготовка аналитических отчетов по итогам проведения оздоровительных сезонов и реализации мероприятий по отдыху, оздоровлению и занятости детей в 2023 году.	Июнь, июль, август, сентябрь 2023 года	Управление образования

Приложение № 9
к постановлению администрации
Ермаковского района
от «26» мая 2023 г. № 338-п

**Объем средств,
предусмотренных на организацию отдыха и оздоровления детей,
включая мероприятия по обеспечению безопасности их жизни и здоровья**

№ п/п	Главный распорядитель бюджетных средств на организацию отдыха и оздоровления детей, включая мероприятия по обеспечению безопасности их жизни и здоровья	Объем финансового обеспечения, предусмотренный в бюджете муниципального образования (сводной бюджетной росписи бюджета муниципального образования), рублей					
		в том числе по источникам финансирования				средства местного бюджета	
		средства областного бюджета		средства местного бюджета		всего	в том числе за счет прочих доходов от компенсации затрат бюджетов городских округов
всего	в том числе за счет субсидии	в том числе за счет субвенции	в том числе за счет иных межбюджетных трансфертов				
2023 год							
1.	Управление образования администрации Ермаковского района	8 830,2	6 941,4	0	0	1 888,8	0
2.	Администрация Ермаковского района	0	0	0	0	0	0
Итого		8 830,2	6 941,4	0	0	1 888,8	0

Приложение № 10
к постановлению администрации
Ермаковского района
от «26» мая 2023 г. № 338-п

**Целевые показатели
охвата детей различными формами отдыха и оздоровления**

№ п/п	Целевой показатель охвата отдыхом и оздоровлением детей, всего	в том числе в условиях:				учебное время организаций отдыха детей и их оздоровления, в которых созданы условия для освоения детьми основных общеобразовательных программ
		каникулярное время				
		палаточные лагеря	загородных оздоровительных лагерей	лагерей дневного пребывания	других форм отдыха (в том числе туристических походов)	
2023 год						
1.						
	в том числе по главному распорядителю бюджетных средств – Управлению образования администрации Ермаковского района	55	113	774	0	0
	в том числе по главному распорядителю бюджетных средств – Администрации Ермаковского района	0	0	0	0	0

Приложение № 11
к постановлению администрации
Ермаковского района
от «26» мая 2023 г. № 338-п

**Планируемое количество путевок
в организации отдыха детей и их оздоровления в каникулярное время**

№ п/п	Вид организации отдыха детей и их оздоровления	Категории детей	Планируемое количество путевок			Всего
			Весенние каникулы	Летние каникулы	Осенние каникулы	
2023 год						
1.	Загородные оздоровительные лагеря					
1.1.		в том числе дети, имеющие право на получение льготной путевки (без родительской платы, на условиях оплаты из средств бюджета в пределах 100% стоимости)	0	44	0	44
1.2.		в том числе дети (обучающиеся), показывающие высокие результаты в конкурсах, соревнованиях, олимпиадных движениях муниципального, регионального и федерального уровней (с правом на льготную путевку, на условиях оплаты из средств бюджета в пределах 70% стоимости)	0	38	0	38
1.3.		в том числе дети, имеющие право на получение путевки с родительской платой в размере 30% ее стоимости (на условиях оплаты из средств бюджета в пределах 70% стоимости)	0	44	0	44

2.	Лагеря дневного пребывания					
2.1.		в том числе дети, имеющие право на получение льготной путевки (без родительской платы, на условиях оплаты из средств бюджета в пределах 100% стоимости)	0	482	0	482
2.2.		в том числе дети, имеющие право на получение путевки с родительской платой в размере 30% ее стоимости (на условиях оплаты из средств бюджета в пределах 70% стоимости)	0	292	0	292
3.	Палаточные лагеря					
3.1.		в том числе дети, имеющие право на получение льготной путевки (без родительской платы, на условиях оплаты из средств бюджета в пределах 100% стоимости)	0	55	0	55
3.2.		в том числе дети, имеющие право на получение путевки с родительской платой в размере ___% ее стоимости (на условиях оплаты из средств бюджета в пределах ___% стоимости)	0	0	0	0

Количество путевок для каждой категории детей определяется исходя из установленных целевых показателей охвата данными организованными формами отдыха и оздоровления детей, с учетом потребности (спроса) (на основании данных мониторинга прошлых лет) на данные виды отдыха детей различных категорий, в пределах средств, предоставленных бюджетом Ермаковского района и краевым бюджетом на осуществление мероприятий по обеспечению организации отдыха детей в каникулярное время, включая мероприятия по обеспечению безопасности их жизни и здоровья.

Приложение № 12
к постановлению администрации
Ермаковского района
от «26» мая 2023 г. № 338-п

Средняя стоимость путевок в организации отдыха детей и их оздоровления

1. Средняя стоимость путевок в организации отдыха детей и их оздоровления (далее – средняя стоимость путевок) в Красноярском крае, определена постановлением Правительства Красноярского края от 20.12.2022 г. № 1130-п «Об утверждении средней стоимости путевки в краевые государственные и муниципальные загородные оздоровительные лагеря на 2023 год».

2. Средняя стоимость путевок в Красноярском крае, из расчета на 21 день, составляет:

Стоимость путевки	Палаточные лагеря	Загородные оздоровительные лагеря, работающие в летний период	Лагеря дневного пребывания
в 2023 году			
Всего (рублей)	7 272,73	30 079,00	5 552,4
в том числе стоимость питания в день			228,03

3. В соответствии с Законом Красноярского края № 8-3618 от 07.07.2009 года «Об обеспечении прав детей на отдых, оздоровление и занятость в Красноярском крае» средняя стоимость путевки, установленная на текущий финансовый год, пересматривается Правительством края:

а) в I квартале текущего финансового года в соответствии с данными Территориального органа Федеральной службы государственной статистики по Красноярскому краю о среднегодовых розничных ценах на отдельные продовольственные товары по городу Красноярску в случае превышения роста среднегодовых розничных цен на отдельные продовольственные товары по городу Красноярску в году, предшествующем планируемому, в сравнении с коэффициентом, учитывающим размер индексации затрат на питание на год, предшествующий планируемому, более чем на 5 процентов;

б) в I, II квартале текущего финансового года в случае повышения размеров оплаты труда работников бюджетной сферы края в соответствии с законами края и иными нормативными правовыми актами края.

4. В среднюю стоимость путевок в организации отдыха и оздоровления детей в Красноярском крае включены расходы на питание, лечение, страхование, культурное обслуживание детей, оплату труда и хозяйственные расходы.

5. Средняя стоимость путевок в палаточные лагеря определяется на основании метода сопоставимых рыночных цен (анализа рынка).

6. Стоимость питания детей в лагерях дневного пребывания детей определяется на основании 10-дневного меню и установлена ст. 9.1 Закона Красноярского края от 07.07.2009 г. № 8-3618 «Об обеспечении прав детей на отдых, оздоровление и занятость в Красноярском крае».

Оплата стоимости набора продуктов питания или готовых блюд и их транспортировки в лагерь с дневным пребыванием детей в части, превышающей размер частичной оплаты стоимости питания, осуществляется за счет средств родителей (законных представителей), работодателей, профсоюзных организаций и иных источников, не запрещенных законодательством Российской Федерации.

Приложение № 13
к постановлению администрации
Ермаковского района
от «26» мая 2023 г. № 338-п

Порядок расходования средств, предусмотренных на организацию отдыха и оздоровления детей, включая мероприятия по обеспечению безопасности их жизни и здоровья

1. Настоящий Порядок определяет условия расходования средств краевого бюджета, предоставленных в форме субсидии, субвенции и иного межбюджетного трансферта, бюджету Ермаковского района на организацию отдыха и оздоровления детей, включая мероприятия по обеспечению безопасности их жизни и здоровья (далее – средств краевого бюджета), средств бюджета Ермаковского района, выделенных на условиях софинансирования, в рамках реализации муниципальной программы «Развитие образования Ермаковского района», утвержденной постановлением Администрации Ермаковского района от 31.10.2013 г. № 724-п, а также средств, полученных в качестве родительской платы за путевки в организации отдыха детей и их оздоровления.

2. Главным администратором доходов местного бюджета по поступлением из краевого бюджета, предусмотренным на организацию отдыха детей и их оздоровления, включая мероприятия по обеспечению безопасности их жизни и здоровья, является финансовое управление администрации Ермаковского района.

Органом местного самоуправления Ермаковского района, осуществляющим переданные государственные полномочия по организации и обеспечению отдыха и оздоровления детей, главным распорядителем средств бюджета является Управление образования администрации Ермаковского района

3. Средства краевого бюджета, предоставленные Ермаковскому району в форме субсидии, направляются на осуществление мероприятий по обеспечению организации отдыха детей в каникулярное время, включая мероприятия по обеспечению безопасности их жизни и здоровья (далее – субсидии).

3.1. Субсидии, предоставленные в соответствии с действующим законодательством на осуществление в пределах полномочий муниципального района мероприятий по обеспечению организации отдыха детей в каникулярное время, включая мероприятия по обеспечению безопасности их жизни и здоровья, подлежат зачислению в доходы бюджета Ермаковского района по коду бюджетной классификации доходов 094 2 02 300 2405 7649 150 «Субвенции бюджетам муниципальных районов на выполнение передаваемых полномочий субъектов Российской Федерации (Субвенции бюджетам муниципальных образований на осуществление государственных полномочий по организации и обеспечению отдыха и оздоровления детей в рамках подпрограммы «Развитие дошкольного, общего и дополнительного образования») государственной программы Красноярского края «Развитие образования») и расходованию по разделу 079 «Образование», подразделу 0709 «Другие вопросы в области образования», целевой статье расходов местного бюджета 6340076490, по соответствующим кодам видов расходов и кодам классификации операций сектора государственного управления.

3.2. Субсидии направляются:

1) на осуществление расходов бюджета Ермаковского района и (или) возмещение затрат, произведенных за счет средств бюджета Ермаковского района, связанных с организацией отдыха детей в каникулярное время, включая мероприятия по обеспечению безопасности их жизни и здоровья, в загородных

оздоровительных лагерях, лагерях дневного пребывания и палаточных лагерях, в том числе путем приобретения путевок в организации отдыха детей и их оздоровления;

2), на обеспечение деятельности управления образования администрации Ермаковского района по осуществлению переданных ему государственных полномочий по организации и обеспечению отдыха и оздоровления детей в размере 2 % от объема субсидии, предоставленной на организацию отдыха детей в каникулярное время в загородных оздоровительных лагерях и лагерях дневного пребывания.

Расходы на обеспечение деятельности управления образования администрации Ермаковского района могут включать в себя:

- расходы на выплату заработной платы (денежного содержания) по трудовым договорам (контрактам) в соответствии с законодательством Российской Федерации о муниципальной службе, муниципальными правовыми актами и трудовым законодательством, расходы по выплате удержанного из заработной платы налога на доходы физических лиц;

- расходы на выплату не относящихся к заработной плате (денежному содержанию) дополнительных выплат, пособий, компенсаций, обусловленных условиями трудовых отношений;

- начисления на выплаты по оплате труда в соответствии с действующим законодательством;

- расходы на пересылку почтовых отправлений, на приобретение почтовых марок и маркированных конвертов;

- оплату услуг телефонной и факсимильной связи, услуг интернет-провайдеров;

- расходы на оплату транспортных услуг;

- расходы на оплату коммунальных услуг;

- расходы на оплату работ, услуг, связанных с содержанием имущества, находящегося на праве оперативного управления, полученного в аренду или безвозмездное пользование, в том числе по уборке территории, помещений, по вывозу мусора, по выполнению противопожарных мероприятий, связанных с содержанием имущества, по заправке картриджами;

- расходы на установку (расширение) систем охранной, пожарной сигнализации, локально-вычислительной сети, систем видеонаблюдения и контроля доступа, обустройство тревожной кнопки;

- оплату услуг по страхованию гражданской ответственности;

- оплату услуг в области информационных технологий, в том числе на приобретение неисключительных (пользовательских), лицензионных прав на программное обеспечение, на сопровождение данного программного обеспечения;

- расходы на приобретение и обновление справочно-информационных баз данных, обеспечение безопасности информации и защиту электронного документооборота;

- расходы на типографские, полиграфические работы, услуги;

- расходы на приобретение (изготовление) бланков строгой отчетности;

- оплату услуг по охране, приобретаемых на основании договоров гражданско-правового характера с физическими и юридическими лицами;

- расходы на уплату налогов, государственных пошлин, сборов и платежей в бюджеты всех уровней;

- расходы на приобретение горюче-смазочных материалов (при наличии в оперативном управлении автотранспорта), канцелярских товаров, запасных частей для вычислительной техники, оргтехники, локальных вычислительных сетей, информационно-вычислительных систем;

- расходы на приобретение мебели, персональных компьютеров и оргтехники;

- расходы на текущий ремонт помещений.

4. Средства бюджета Ермаковского района, предусмотренные на условиях софинансирования краевым бюджетом расходного обязательства Ермаковского района, направляются на осуществление мероприятий по обеспечению организации отдыха детей в каникулярное время, включая мероприятия по обеспечению безопасности их жизни и здоровья.

4.1. Средства бюджета Ермаковского района расходуются по разделу 079 «Образование», подразделу 0709 «Другие вопросы в области образования», целевой статье расходов местного бюджета 6340096490, 6340085890 по соответствующим кодам видов расходов и кодам классификации операций сектора государственного управления.

4.2. Средства бюджета Ермаковского района направляются на осуществление расходов, перечисленных в подпункте 1 пункта 3.2 настоящего Порядка, а также на осуществление расходов, связанных с организацией других форм отдыха (туристических походов, экспедиций, спортивных соревнований, творческих фестивалей, конкурсов, сборов, экскурсий, туристических поездок и прочих мероприятий на территории Ермаковского района и за его пределами), предусматривающих следующие расходы: организация питания детей, приобретение туристических путевок, формирование призового фонда, прокат и приобретение туристического снаряжения, приобретение горюче-смазочных материалов, строительного материала, канцелярских товаров и прочего хозяйственного инвентаря, учебно - наглядных пособий, транспортные расходы, оплата услуг по медицинскому обслуживанию, охране, а также прочим услугам (работам), связанным с организацией отдыха и оздоровления детей.

5. Субсидии и средства бюджета Ермаковского района, выделенные на условиях софинансирования, направляются на реализацию мероприятий по организации отдыха, оздоровления детей в каникулярное время, обеспечению безопасности их жизни и здоровья, и достижение установленных целевых показателей эффективности использования субсидии, которые должны быть достигнуты в результате организации в каникулярное время отдыха и оздоровления детей в возрасте от 7 до 18 лет.

6. Распределение субсидии и средств бюджета Ермаковского района, выделенных на условиях софинансирования, между получателями бюджетных средств, подведомственным управлением образования администрации Ермаковского района, осуществляется управлением образования администрации Ермаковского района в пределах лимитов бюджетных обязательств, доведенных до управления образования администрации Ермаковского района на соответствующий финансовый год и плановый период, и утверждается приказом руководителя Управления образования администрации Ермаковского района на соответствующий финансовый год.

7. Субсидии и средства бюджета Ермаковского района, выделенные на условиях софинансирования, передаются бюджетным учреждениям Ермаковского района, реализующим мероприятия по организации отдыха детей в каникулярное время, включая мероприятия по обеспечению безопасности их жизни и здоровья, в форме субсидий, предоставляемых в соответствии со статьей 78.1 Бюджетного кодекса Российской Федерации (субсидий на иные цели).

8. В целях эффективной организации отдыха детей в каникулярное время Управление образования администрации Ермаковского района при осуществлении переданных ему государственных полномочий по организации и обеспечению отдыха и оздоровления детей вправе в пределах своей компетенции возлагать на подведомственные бюджетные образовательные и казенные учреждения реализацию отдельных функций, связанных с осуществлением этих государственных полномочий (услуги по фрахтованию транспортного средства для перевозки пассажиров и багажа по заказу до мест отдыха, на оплату проезда на междугородном транспорте до организаций отдыха, на оплату питания, сопровождения и медицинского обслуживания, страхования от несчастных случаев и болезней в пути следования и на период нахождения в организациях отдыха детей и их оздоровления, и прочее).

9. Плата, взимаемая с родителей (законных представителей) за путевки в организации отдыха детей и их оздоровления, поступает:

1) на отдельные лицевые счета по учету средств от приносящей доход деятельности бюджетных образовательных учреждений Ермаковского района, при которых организованы лагеря дневного пребывания детей;

2) на счета организаций отдыха и оздоровления детей (загородных оздоровительных лагерях) в случае включения данного условия в муниципальные контракты (договора) с данными организациями;

3) в бюджет в виде прочих доходов от компенсации затрат бюджета муниципального района (прочие доходы) за предоставление путевок в загородные оздоровительные лагеря.

10. Средства, полученные в качестве родительской платы за путевки в организации отдыха детей и их оздоровления, направляются:

1) бюджетными образовательными учреждениями Ермаковского района:

- на цели, связанные с организацией отдыха и оздоровления детей в лагерях дневного пребывания детей (питание детей; хозяйственные расходы; приобретение дезинфицирующих антисептических средств, санитарно-гигиенических масок, перчаток, бумажных полотенец, туалетной бумаги, на организацию и проведение культурно-массовых мероприятий);

2) администратором доходов бюджета Ермаковского района управлением образования администрации Ермаковского района на осуществление мероприятий по обеспечению организации отдыха детей в каникулярное время, включая мероприятия по обеспечению безопасности их жизни и здоровья, перечисленных в пункте 3.2 настоящего Порядка.

11. Уполномоченным органом местного самоуправления Ермаковского района, осуществляющим взаимодействие с главным распорядителем средств краевого бюджета, на который со стороны администрации Ермаковского района возлагаются функции по исполнению (координации исполнения) условий предоставления средств краевого бюджета бюджету Ермаковского района на организацию отдыха и оздоровления детей, включая мероприятия по обеспечению безопасности их жизни и здоровья, является управление образования администрации Ермаковского района (далее – уполномоченный орган).

12. Уполномоченный орган обеспечивает представление в Министерство образования Красноярского края отчетности об использовании средств краевого бюджета по формам и в сроки, предусмотренные соглашениями о предоставлении средств краевого бюджета, а также иных сведений о финансировании мероприятий по организации отдыха и оздоровления детей, включая мероприятия по обеспечению безопасности их жизни и здоровья, статистической, аналитической информации об итогах детской оздоровительной кампании по запросам иных государственных органов законодательной и исполнительной власти.

13. Главные распорядители средств бюджета, предусмотренных на осуществление мероприятий по организации отдыха детей и их оздоровления, включая мероприятия по обеспечению безопасности их жизни и здоровья, представляют в Уполномоченный орган отчетность об использовании средств краевого бюджета, средств бюджета Ермаковского района, средств, полученных в качестве родительской платы за путевки в организации отдыха детей и их оздоровления, а также иные сведения о финансировании мероприятий по организации отдыха и оздоровления детей, статистическую, аналитическую информацию об итогах детской оздоровительной кампании по формам и в сроки, установленные Уполномоченным органом.

14. Средства краевого бюджета, средства бюджета Ермаковского района, а также средства, полученные в качестве родительской платы за путевки в организации отдыха детей и их оздоровления, носят целевой характер и не могут быть использованы на иные цели.

15. Нецелевое использование средств влечет применение мер ответственности, предусмотренных бюджетным, административным, уголовным законодательством.
16. Неиспользованные остатки целевых средств краевого бюджета подлежат возврату в краевой бюджет в сроки, установленные бюджетным законодательством.
17. Контроль за соблюдением порядка и целевым расходованием средств краевого бюджета, средств бюджета Ермаковского района, а также средств, полученных в качестве родительской платы за путевки в организации отдыха детей и их оздоровления, осуществляется главными распорядителями бюджетных средств, органами муниципального финансового контроля.

**МУНИЦИПАЛЬНОЕ ОБРАЗОВАНИЕ
Ермаковский район
ЕРМАКОВСКИЙ РАЙОННЫЙ СОВЕТ ДЕПУТАТОВ**

РЕШЕНИЕ

«19» мая 2023 года

№ 31-178р

О приеме в муниципальную собственность находящегося в краевой собственности имущество для муниципальных общеобразовательных организаций, реализующих общеобразовательные программы начального общего, основного общего и среднего (полного) общего образования

С целью решения вопроса о передаче краевого движимого имущества в соответствии со статьей 15 Федерального закона от 06.10.2003 г. № 131-ФЗ «Об общих принципах организации местного самоуправления в Российской Федерации», в соответствии с положением о порядке управления и распоряжения имуществом, находящимся в муниципальной собственности Ермаковского района, утвержденного решением районного Совета депутатов от 20.04.2018 г. № 25-127р «Об утверждении положения о порядке управления и распоряжения имуществом, находящимся в муниципальной собственности Ермаковского района» и Уставом Ермаковского района, районный Совет депутатов

РЕШИЛ:

1. Дать согласие на приём в муниципальную собственность краевое имущество, приобретенное для пунктов проведения экзаменов за счет средств бюджета субъекта Российской Федерации для муниципального бюджетного учреждения «Ермаковский информационно-методический центр» в целях технического оснащения пунктов проведения экзаменов государственной итоговой аттестации по общеобразовательным программам среднего общего образования, согласно приложению.
2. Контроль за исполнением решения возложить на постоянную комиссию по бюджету, налоговой и экономической политике.
3. Настоящее решение вступает в силу после его официального опубликования (обнародования).

Председатель Ермаковского районного
Совета депутатов

В.И. Форсель

Глава района

М.А. Виговский

Приложение
к решению Ермаковского районного Совета депутатов
от «19» мая 2023 г. № 31-178р

**Перечень краевого имущества,
передаваемого в муниципальную собственность
Ермаковского района Красноярского края**

№ п/п	Наименование	Инвентарный номер	Количество, шт.	Цена, руб.	Балансовая стоимость, руб.
1	Сканер Avision AD340GN	0410134911,0410134912, 0410134913,0410134914, 0410134915,0410134916, 0410134917.	7	25 988,20	181 917,40
2	Сканер Avision AD340GN	4101341435,4101341436, 4101341437,4101341438, 4101341439, 4101341440.	6	23 733,00	142 398,00
	ИТОГО:				324 315,40

**МУНИЦИПАЛЬНОЕ ОБРАЗОВАНИЕ
Ермаковский район
ЕРМАКОВСКИЙ РАЙОННЫЙ СОВЕТ ДЕПУТАТОВ**

РЕШЕНИЕ

«19» мая 2023 года

№ 31-179р

О передаче в муниципальную собственность администрации Новопоплавского сельсовета Ермаковского района для обеспечения функционирования систем теплоснабжения, водоснабжения

В соответствии с Федеральным законом от 06.10.2003 г. № 131-ФЗ «Об общих принципах организации местного самоуправления в Российской Федерации», учитывая согласие администрации Новопоплавского сельсовета Ермаковского района в соответствии с решением районного Совета депутатов от 15.04.2016 г. № 07-38р «Об утверждении положения об управлении муниципальным имуществом, входящим в состав муниципальной казны Ермаковского района Красноярского края», решением районного Совета депутатов от 20.04.2018 г. № 25-127р «Об утверждении Положения о порядке управления и распоряжения имуществом, находящимся в муниципальной собственности Ермаковского района» и Уставом Ермаковского района, районный Совет депутатов

РЕШИЛ:

1. Дать согласие на передачу имущества в муниципальную собственность администрации Новопоплавского сельсовета Ермаковского района для обеспечения функционирования систем теплоснабжения, водоснабжения, согласно приложению.
2. Контроль за исполнением решения возложить на постоянную комиссию по бюджету, налоговой и экономической политике.
3. Настоящее решение вступает в силу после его официального опубликования (обнародования).

Председатель Ермаковского районного
Совета депутатов

В.И. Форсель

Глава района

М.А. Виговский

Приложение
к решению Ермаковского районного Совета депутатов
от «19» мая 2023 г. № 31-179р

**Перечень
предлагаемого к передаче муниципального имущества
администрации Ермаковского района в муниципальную собственность
администрации Новопоплавского сельсовета Ермаковского района**

№ п/п	Наименование имущества	Об. пл. протяженность/ глубина кв.м./м	Год ввода	Реестровый номер	Балансовая стоимость / руб./	Остат. стоимость /руб./
1	Сети водопровода с. Новопоплавка ул. Зеленая, ул. Комсомольская, ул. Набережная, ул. Октябрьская, ул. Животноводческая, ул. Степная, ул. Новая 24:13:0000000:1242	6 131,9м	1987	010414	243 635,00	32 465,58

2	Водонапорная башня с. Новопоплавка 24:13:0000000:1131	7,10	1987	010465	607 720,00	97 235,02
3	Водозаборная скважина с. Новопоплавка 24:13:0000000:1131	110	1987	010482	243 635,00	38 981,78
4	Насос глубинный ЭЦВ 6-10-140		2007	050573	15 000,00	250,00
5	Колонка водоразборная		2007	50939	6 800,00	0,00
6	Колонка водоразборная		2007	50940	6 800,00	0,00
7	Колонка водоразборная		2007	50941	6 800,00	0,00
8	Колонка водоразборная		2007	50942	6 800,00	0,00
9	Колонка водоразборная		2007	50943	6 800,00	0,00
10	Колонка водоразборная		2007	50944	6 800,00	0,00
11	Колонка водоразборная		2007	50945	6 800,00	0,00
12	Колонка водоразборная		2007	50946	6 800,00	0,00
13	Колонка водоразборная		2007	50947	6 800,00	0,00
14	Колонка водоразборная		2007	50948	6 800,00	0,00

**МУНИЦИПАЛЬНОЕ ОБРАЗОВАНИЕ
Ермаковский район
ЕРМАКОВСКИЙ РАЙОННЫЙ СОВЕТ ДЕПУТАТОВ**

РЕШЕНИЕ

«19» мая 2023 года

№ 31-180р

О передаче в муниципальную собственность администрации Разъезженского сельсовета Ермаковского района для обеспечения функционирования систем теплоснабжения, водоснабжения

В соответствии с Федеральным законом от 06.10.2003 г. № 131-ФЗ «Об общих принципах организации местного самоуправления в Российской Федерации», учитывая согласие администрации Разъезженского сельсовета Ермаковского района в соответствии с решением районного Совета депутатов от 15.04.2016 г. № 07-38р «Об утверждении положения об управлении муниципальным имуществом, входящим в состав муниципальной казны Ермаковского района Красноярского края», решением районного Совета депутатов от 20.04.2018 г. № 25-127р «Об утверждении Положения о порядке управления и распоряжения имуществом, находящимся в муниципальной собственности Ермаковского района» и Уставом Ермаковского района, районный Совет депутатов

РЕШИЛ:

1. Дать согласие на передачу имущества в муниципальную собственность администрации Разъезженского сельсовета Ермаковского района для обеспечения функционирования систем теплоснабжения, водоснабжения, согласно приложению.
2. Контроль за исполнением решения возложить на постоянную комиссию по бюджету, налоговой и экономической политике.
3. Настоящее решение вступает в силу после его официального опубликования (обнародования).

Председатель Ермаковского районного
Совета депутатов

В.И. Форсель

Глава района

М.А. Виговский

Приложение
к решению Ермаковского районного
Совета депутатов
от «19» мая 2023 г. № 31-180р

**Перечень
предлагаемого к передаче муниципального имущества
администрации Ермаковского района в муниципальную собственность
администрации Разъезженского сельсовета Ермаковского района**

№ п/п	Наименование имущества	Об. пл. протяженность/ глубина кв.м./м	Год ввода	Реестровый номер	Балансовая стоимость / руб./	Остат. стоимость /руб./
1	Сети водопровода с Разъезжее ул. Саянская, ул. Орловская, ул. Советская, ул. Молодежная 24:13:0000000:1278	6 115	1987	010421	1 944 180,00	259 231,10
2	Водонапорная башня с.Разъезжее24:13:0000000:1202	5,7	1987	010464	102 150,00	16 344,00
3	Водозаборная скважина с. Разъезжее 24:13:0000000:1198	18,9	1987	010480	188 870,00	30 219,38
4	Тепловые сети, протяженность 24:13:2701004:274	127	2020	101302	1 126 224,53	1 116 839,33
5	Здание модульной котельной, площадью 29,4 кв.м., 24:13:2701004:272	29,4	2020	101305	6 562 473,68	6 507 786,41
6	Склад топлива, площадью 72,0 кв.м., кадастровый № 24:13:2701004:267		2020	101303	2 586 531,41	2 564 976,98
7	Здание котельной		1969	100204	408 462,48	0,00

**МУНИЦИПАЛЬНОЕ ОБРАЗОВАНИЕ
Ермаковский район
ЕРМАКОВСКИЙ РАЙОННЫЙ СОВЕТ ДЕПУТАТОВ**

РЕШЕНИЕ

«19» мая 2023 года

№ 31-181р

О передаче в муниципальную собственность администрации Семенниковского сельсовета Ермаковского района для обеспечения функционирования систем теплоснабжения, водоснабжения

В соответствии с Федеральным законом от 06.10.2003 г. № 131-ФЗ «Об общих принципах организации местного самоуправления в Российской Федерации», учитывая согласие администрации Семенниковского сельсовета Ермаковского района в соответствии с решением районного Совета депутатов от 15.04.2016 г. № 07-38р «Об утверждении положения об управлении муниципальным имуществом, входящим в состав муниципальной казны Ермаковского района Красноярского края», решением районного Совета депутатов от 20.04.2018 г. № 25-127р «Об утверждении Положения о порядке управления и распоряжения имуществом, находящимся в муниципальной собственности Ермаковского района» и Уставом Ермаковского района, районный Совет депутатов

РЕШИЛ:

1. Дать согласие на передачу имущества в муниципальную собственность администрации Семенниковского сельсовета Ермаковского района для обеспечения функционирования систем теплоснабжения, водоснабжения, согласно приложению.
2. Контроль за исполнением решения возложить на постоянную комиссию по бюджету, налоговой и экономической политике.
3. Настоящее решение вступает в силу после его официального опубликования (обнародования).

Председатель Ермаковского районного
Совета депутатов

В.И. Форсель

Глава района

М.А. Виговский

Приложение
к решению Ермаковского районного
Совета депутатов
от «19» мая 2023 г. № 31-181р

**Перечень
предлагаемого к передаче муниципального имущества
администрации Ермаковского района в муниципальную собственность
администрации Семеновского сельсовета Ермаковского района**

№ п/п	Наименование имущества	Об. пл. протяженности/ глубина кв.м./м	Год ввода	Реестровый номер	Балансовая стоимость / руб./	Ост. стоимость / руб./
1	Сети водопровода с. Семеновское ул. Набережная, ул. Центральная, ул. Тракторная, ул. Новая, ул. Молодежная, ул. Горная, ул. В. Горная 24:13:0000000:1250	7420	1978	010419	1 987 710,00	0,00
2	Водонапорная башня с. Семеновское 24:13:0000000:1193	1,1	1982	010463	414 274,00	251 878,82
3	Водозаборная скважина с. Семеновское 24:13:0000000:1287	4,0	1991	010547	0,01	0,00
4	Тепловые сети от котельной с. Семеновское Красноярский край, Ермаковский район, с. Семеновское, по ул. Тракторная, ул. Горная, ул. В. Горная 24:13:0000000:1185	960,60	1985	010508	0,01	0,00
6	Колонка водозабор. 2 шт. ул. Новая и ул. Тракторная		2007	50893	13 600,00	0,00
7	Здание котельной общая площадь 110,9 24:13:2601001:1074		1985	010374	3 545 429,00	787 873,50
8	Труба дымовая		1991	10688	3 000,00	0,00
9	Вентилятор воз.ун.		2001	050398	6 436,65	0,00
10	Водогрейный котел КВ-р-0,6		2020	51611	380 000,00	351 499,97
11	Котел стальной жаротрубный пароводогрейный на твердом топливе теплопроводность 0,63 МВт (054 гкал/ч)		2017	050544	495 288,00	495 288,00
12	Котел стальной жаротрубный пароводогрейный на твердом топливе теплопроводность 0,63 МВт (054 гкал/ч)		2017	050555	495 288,00	495 288,00
13	Котел		2007	050552	95 940,00	0,00
14	Котел		2007	050553	95 940,00	0,00
15	Котел «Братск»		2002	050401	325 432,80	70 058,40
16	Насос		2004	050550	7 315,00	0,00
17	Насос		2004	050551	21 938,00	0,00

**МУНИЦИПАЛЬНОЕ ОБРАЗОВАНИЕ
Ермаковский район
ЕРМАКОВСКИЙ РАЙОННЫЙ СОВЕТ ДЕПУТАТОВ**

РЕШЕНИЕ

«19» мая 2023 года

№ 31-182р

О передачи в муниципальную собственность администрации Ивановского сельсовета для обеспечения функционирования систем теплоснабжения, водоснабжения

В соответствии с Федеральным законом от 06.10.2003 г. № 131-ФЗ «Об общих принципах организации местного самоуправления в Российской Федерации», учитывая согласие администрации Ивановского сельсовета Ермаковского района в соответствии с решением районного Совета депутатов от 15.04.2016 г. № 07-38р «Об утверждении положения об управлении муниципальным имуществом, входящим в состав муниципальной казны Ермаковского района Красноярского края», решением районного Совета депутатов от 20.04.2018 г. № 25-127р «Об утверждении Положения о порядке управления и распоряжения имуществом, находящимся в муниципальной собственности Ермаковского района» и Уставом Ермаковского района, районный Совет депутатов

РЕШИЛ:

1. Дать согласие на передачу имущества в муниципальную собственность администрации Ивановского сельсовета Ермаковского района для обеспечения функционирования систем теплоснабжения, водоснабжения, согласно приложению.
2. Контроль за исполнением решения возложить на постоянную комиссию по бюджету, налоговой и экономической политике.
3. Настоящее решение вступает в силу после его официального опубликования (обнародования).

Председатель Ермаковского районного
Совета депутатов

В.И. Форсель

Глава района

М.А. Виговский

Приложение
к решению Ермаковского районного
Совета депутатов
от «19» мая 2023 г. № 31-182р

**Перечень
предлагаемого к передаче муниципального имущества
администрации Ермаковского района в муниципальную собственность
администрации Ивановского сельсовета Ермаковского района**

№ п/п	Наименование имущества	Об. пл. протяженности/ глубина кв.м./м	Год ввода	Реестровый номер	Балансовая стоимость / руб./	Ост. стоимость / руб./
1	Сети водопровода с. Ивановка ул. Молодежная, ул. Ленина, ул. Советская, ул. Цветочная, ул. Крупская, ул. Сосновая, ул. Нагорная 24:13:0000000:1248	3375	1985	010416	77028,00	0,00
2	Водонапорная башня с. Ивановка 24:13:0000000:1196	10,2	1985	010457	34 000,00	0,00
3	Водозаборная скважина с. Ивановка 24:13:0000000:1195	1,8	1985	010477	33 000,00	0,00
4	Теплосети с Ивановка протяженность 300 м по ул. Ленина	300	1991	010524	605 938,00	0,00
5	Теплосети от котельной с. Ивановка ул. Молодежная, ул. Советская, ул. Ленина, 24:13:0000000:1180	1 924	1987	010505	0,01	0,00
6	Котел стальной жаротрубный пароводогрейный на твердом топливе теплопроводность 0,63 МВт (054 гкал/ч) Водогрейный котел КВ-р-0,6		2017	51506	495 288,00	495 288,00
7	Котел стальной жаротрубный пароводогрейный на твердом топливе теплопроводность 0,63 МВт (054 гкал/ч) Водогрейный котел КВ-р-0,6		2017	51605	495 288,00	495 288,00
8	АСДР "Комплексон-6" (Н-1,5) 1,5-4,0 м ³ /ч (без реагента)		2022	51687	120 373,52	114 354,84

9	Дымосос ДН-9-1000 с эл. двиг. 11 кВт/1000 об./мин.	2022	51688	235 684,97	229 792,85
10	Насос КМ 100-80-160А с эл. двиг. 11 кВт/3000 об./мин.	2022	51689	169 013,50	147 886,81
11	Газоход – труба Дн530 (6 метров)	2022	51690	46 556,61	0,00
12	Колонки водоразборные	2008	50816	4 800,00	0,00
13	Колонки водоразборные	2008	50816	4 800,00	0,00

**МУНИЦИПАЛЬНОЕ ОБРАЗОВАНИЕ
Ермаковский район
ЕРМАКОВСКИЙ РАЙОННЫЙ СОВЕТ ДЕПУТАТОВ**

РЕШЕНИЕ

«19» мая 2023 года

№ 31-183р

О передачи в муниципальную собственность администрации Нижнесуэтуцкого сельсовета для обеспечения функционирования систем теплоснабжения, водоснабжения

В соответствии с Федеральным законом от 06.10.2003 г. № 131-ФЗ «Об общих принципах организации местного самоуправления в Российской Федерации», учитывая согласие администрации Нижнесуэтуцкого сельсовета Ермаковского района в соответствии с решением районного Совета депутатов от 15.04.2016 г. № 07-38р «Об утверждении положения об управлении муниципальным имуществом, входящим в состав муниципальной казны Ермаковского района Красноярского края», решением районного Совета депутатов от 20.04.2018 г. № 25-127р «Об утверждении Положения о порядке управления и распоряжения имуществом, находящимся в муниципальной собственности Ермаковского района» и Уставом Ермаковского района, районный Совет депутатов

РЕШИЛ:

1. Дать согласие на передачу имущества в муниципальную собственность администрации Нижнесуэтуцкого сельсовета Ермаковского района для обеспечения функционирования систем теплоснабжения, водоснабжения, согласно приложению.
2. Контроль за исполнением решения возложить на постоянную комиссию по бюджету, налоговой и экономической политике.
3. Настоящее решение вступает в силу после его официального опубликования (обнародования).

Председатель Ермаковского районного
Совета депутатов

В.И. Форсель

Глава района

М.А. Виговский

Приложение
к решению Ермаковского районного
Совета депутатов
от «19» мая 2023 г. № 31-183р

**Перечень
предлагаемого к передаче муниципального имущества
администрации Ермаковского района Красноярского края
в муниципальную собственность администрации
Нижнесуэтуцкого сельсовета Ермаковского района**

№ п/п	Наименование имущества	Об. пл. протяженности/ глубина кв.м./м	Год ввода	Реестровый номер	Балансовая стоимость / руб./	Остат. стоимость / руб./
1	Сети водопроводные с. Нижний Суэтук: ул. Молодежная, ул. Зеленая, ул. 60 лет Октября, ул. Центральная, ул. Мира, ул. Советская, ул. Заречная, ул. Ленина, ул. Щетинкина, ул. Украинская, ул. 40 лет Победы 24:13:0000000:1276	5 856,4	1984	010417	500,0	0,0
2	Водозаборная скважина с. Нижний Суэтук 24:13:0000000:1201	80 м (9,1 кв.м)	1984	010478	143,0	0,0
3	Водозаборная скважина с. Нижний Суэтук	80 м (1,8 кв.м)	1984	010479	142,00	0,00
4	Водонапорная башня с. Нижний Суэтук 24:13:0000000:1199	9,8	1984	010458	0,01	0,0
5	Здание центральной котельной S = 373,8 кв.м. с. Н. Суэтук, ул. Советская, 40 24:13:2101002:910		1988	010375	2 709 467,00	761 662,25
6	Нежилое здание (котельная детского сада S=373/8 24:13:2101002:980)		2001	10968	1 268 741,00	898 768,17
7	Насос 1д 200-36 кот. с.Н-Суэтук		1994	050354	121 132,59	0,00
8	Эл. таль ЭТ 500/1000 кот. с.Н-Суэтук		1998	050359	26568,00	0,00
9	Углеподача "Братск М" кот. с.Н-Суэтук		2004	050544	34 610,00	0,17
10	Установка дозирования с. Н-Суэтук, ул. Советская, д.40		2010	51218	84 000,00	63 933,19
11	Дымосос ДН 9-11/1000, с. Н-Суэтук, ул. Советская, д.40		2012	51316	61 895,00	56 393,24
12	Дымосос ДН 9-11/1000 /2, с. Н-Суэтук, ул. Советская, д.40		2012	51317	61 895,00	56 393,24
13	Глубинный насос скважины с.Н-Суэтук		2008	050583	18 000,00	2 400
14	Колонки водоразборные 2 шт		2007	50819	13 000,00	13 000,00
15	Электростанция дизельная АД60-Т400-1РУ2, 1-я степень автоматиз., под капотом на		2010	51304	390 000,00	27 857,52
16	Водогрейный двухкамерный котел КВр-1,16		2017	51502	32 900,00	32 900,00
17	Насосный агрегат Д200-36 с эл. двиг. 37 кВт/1500 об./мин. (на раме)		2022	51686	371 970,99	351 305,96
18	Котел КВр-1,25		2019	535830	0,00	0,00

**МУНИЦИПАЛЬНОЕ ОБРАЗОВАНИЕ
Ермаковский район
ЕРМАКОВСКИЙ РАЙОННЫЙ СОВЕТ ДЕПУТАТОВ**

РЕШЕНИЕ

«19» мая 2023 года

№ 31-184р

О передачи в муниципальную собственность администрации Мигнинского сельсовета Ермаковского района для обеспечения функционирования систем теплоснабжения, водоснабжения

В соответствии с Федеральным законом от 06.10.2003 г. № 131-ФЗ «Об общих принципах организации местного самоуправления в Российской Федерации», учитывая согласие администрации Мигнинского сельсовета Ермаковского района в соответствии с решением районного Совета депутатов от 15.04.2016 г. № 07-38р «Об утверждении положения об управлении муниципальным имуществом, входящим в состав муниципальной казны Ермаковского района Красноярского края», решением районного Совета депутатов от 20.04.2018 г. № 25-127р «Об утверждении Положения о порядке управления и распоряжения

имуществом, находящимся в муниципальной собственности Ермаковского района» и Уставом Ермаковского района, районный Совет депутатов РЕШИЛ:

1. Дать согласие на передачу имущества в муниципальную собственность администрации Мигнинского сельсовета Ермаковского района для обеспечения функционирования систем теплоснабжения, водоснабжения, согласно приложению.
2. Контроль за исполнением решения возложить на постоянную комиссию по бюджету, налоговой и экономической политике.
3. Настоящее решение вступает в силу после его официального опубликования (обнародования).

Председатель Ермаковского районного
Совета депутатов

В.И. Форсель

Глава района

М.А. Виговский

Приложение
к решению Ермаковского районного
Совета депутатов
от «19» мая 2023 г. № 31-184р

**Перечень
предлагаемого к передаче муниципального имущества
администрации Ермаковского района Красноярского края
в муниципальную собственность администрации Мигнинского сельсовета
Ермаковского района**

№ п/п	Наименование имущества	протяженность/ кв.м/м	Год ввода	Реестровый номер	Балансовая сто- имость /руб./	Остат. стоим- ость /руб./
1	2	3	4	5	6	7
1	Сети водопроводные с. Мигна по ул. Щетинкина, ул. Зеленая, ул. Олимпийская, ул. Ленина, ул. Октябрьская, ул. Юбилейная, ул. Молодежная, ул. Февральская, пер. Больничный, пер.Первомайский, пер. Мелиоратор 24:13:0000000:1279	9895	1989	010422	3 838,00	0,00
2	Водонапорная башня, с.Мигна 24:13:0000000:1264	11,3	1989	010459	2 500,00	0,00
3	Помещение котельной 24:13:2901001:1099	46,80	1966	010622	37 411,12	0,00
4	Водяной отопительный котел		2009	050714	70 000,00	51 722,17
5	Водоотопительный котел		2009	050715	70 000,00	55 222,18
6	Насос водяной		2004	050710	9 072,00	0,00
7	Насос водяной 3 КВТ		1999	050711	18 287,00	0,00
8	Насос 480-50		1995	050712	33 877,00	0,00
9	Электродвигатель 11 КВТ		2003	050713	6 007,00	0,00

**МУНИЦИПАЛЬНОЕ ОБРАЗОВАНИЕ
Ермаковский район
ЕРМАКОВСКИЙ РАЙОННЫЙ СОВЕТ ДЕПУТАТОВ**

РЕШЕНИЕ

«19» мая 2023 года

№ 31-185р

О передачи в муниципальную собственность администрации Ойского сельсовета для обеспечения функционирования систем теплоснабжения, водоснабжения

В соответствии с Федеральным законом от 06.10.2003 г. № 131-ФЗ «Об общих принципах организации местного самоуправления в Российской Федерации», учитывая согласие администрации Ойского сельсовета Ермаковского района в соответствии с решением районного Совета депутатов от 15.04.2016 г. № 07-38р «Об утверждении положения об управлении муниципальным имуществом, входящим в состав муниципальной казны Ермаковского района Красноярского края», решением районного Совета депутатов от 20.04.2018 г. № 25-127р «Об утверждении Положения о порядке управления и распоряжения имуществом, находящимся в муниципальной собственности Ермаковского района» и Уставом Ермаковского района, районный Совет депутатов

РЕШИЛ:

1. Дать согласие на передачу имущества в муниципальную собственность администрации Ойского сельсовета Ермаковского района для обеспечения функционирования систем теплоснабжения, водоснабжения, согласно приложению.
2. Контроль за исполнением решения возложить на постоянную комиссию по бюджету, налоговой и экономической политике.
3. Настоящее решение вступает в силу после его официального опубликования (обнародования).

Председатель Ермаковского районного
Совета депутатов

В.И. Форсель

Глава района

М.А. Виговский

Приложение
к решению Ермаковского районного
Совета депутатов
от «19» мая 2023 г. № 31-185р

**Перечень
предлагаемого к передаче муниципального имущества
администрации Ермаковского района Красноярского края
в муниципальную собственность администрации Ойского сельсовета
Ермаковского района Красноярского края**

№ п/п	Наименование имущества	Об. пл. протяжен- ность/ глубина кв.м/м	Год ввода	Реестро- вый но- мер	Балансовая стоимость / руб./	Остат. стоимость /руб./
1	2	3	4	5	6	7
1	Сети водопровода п. Ойский, ул. Кравченко 24:13:0000000:1249	2375,8	1991	010418	208 294,00	57 845,78
2	Водонапорная башня п.Ойский 24:13:0000000:1192	1,30	1991	010461	60 440,00	32 879,22
3	Водозаборная скважина 24:13:0000000:1207	106 м (1,8 кв.м.)	1991	10681	165 418,77	86 923,55
4	Теплосети п.Ойский от котельной по ул.Кравченко 24:13:0000000:1186	1 227,00	1983	010507	44 083,00	0,00
5	Здание котельной п. Ойский, ул. Кравченко, дом 38а 24:13:2801001:1656	98,9	1983	010662	3 091 126,66	779 220,51
6	Установка дозирования		2010	51219	8 400,00	63 933,19
7	Дымосос Дн-9		2018	51506	97 200	93 960
8	Котел КВр-0,93		2019	51508	778 470	778 47
9	Водогрейный двухкамерный котел КВр-0,93		2017	51503	297 000	297 00

**МУНИЦИПАЛЬНОЕ ОБРАЗОВАНИЕ
Ермаковский район
ЕРМАКОВСКИЙ РАЙОННЫЙ СОВЕТ ДЕПУТАТОВ**

РЕШЕНИЕ

«19» мая 2023 года

№ 31-186р

Об утверждении структуры администрации Ермаковского района

В соответствии с частью 8 статьи 37 Федерального закона от 06.10.2003 г. № 131-ФЗ «Об общих принципах организации местного самоуправления в Российской Федерации», в соответствии со статьей 26 Устава Ермаковского района, районный Совет депутатов

РЕШИЛ:

1. Утвердить структуру администрации Ермаковского района согласно приложению к настоящему решению.
2. Администрации Ермаковского района и ее управлениям привести штатное расписание в соответствии с утвержденной структурой.
3. Считать утратившим силу решения Ермаковского районного Совета депутатов от 24.03.2023 г. № 29-169р «Об утверждении структуры администрации Ермаковского района».
4. Контроль за выполнением настоящего решения возложить на постоянную комиссию по бюджету, налоговой и экономической политике.
5. Решение вступает в силу со дня подписания и подлежит опубликованию.

Председатель Ермаковского районного
Совета депутатов

В.И. Форсель

Глава района

М.А. Виговский

Приложение
к решению Ермаковского районного
Совета депутатов
от «19» мая 2023 г. № 31-186р

Глава района.

Аппарат администрации:

Заместитель главы администрации района по оперативному управлению.
Заместитель главы администрации района по социальным вопросам.
Заместитель главы администрации района – начальник отдела земельных и имущественных отношений.
Заместитель главы администрации района – начальник отдела сельского хозяйства (субвенция из краевого бюджета + местный бюджет).
Заместитель главы администрации района по общественно-политической работе.
Отдел планирования и экономического развития.
Отдел информатизации и документационного обеспечения.
Отдел земельных и имущественных отношений.
Отдел архитектуры, строительства и коммунального хозяйства.
Отдел ГО, ЧС и мобилизационной работе.
Отдел учета и отчетности.
Главный специалист по кадровым вопросам.
Главный специалист по правовым вопросам.
Главный специалист по молодежной политике и спорту.
Главный специалист по туризму.
Итого единиц-38 финансируемых из средств местного бюджета, в том числе 1 финансируемая из субвенции+местный бюджет.

Финансовое управление администрации Ермаковского района

№	Наименование должности	Численность по лимиту	Источник финансирования
1.	Руководитель Управления	1	Местный бюджет
2	Бюджетный отдел (Муниципальные служащие)	4	Местный бюджет
3	Отдел учета и контроля (Муниципальные служащие)	4	Местный бюджет
4.	Ведущий специалист	1	Местный бюджет
Итого единиц :		10	

Управление образования администрации Ермаковского района

№	Наименование должности	Численность по лимиту	Источник финансирования
1.	Руководитель Управления	1	Местный бюджет
	Отдел общего, дошкольного и дополнительного образования (Муниципальные служащие)	4	Местный бюджет
2.	Отдел опеки и попечительства несовершеннолетних Управления образования администрации Ермаковского района (Муниципальные служащие)	4	Субвенция из краевого бюджета
Итого единиц:		9	

Отдел культуры администрации Ермаковского района (с правами юридического лица)

№	Наименование должности	Численность по лимиту	Источник финансирования
1.	Начальник отдела	1	Местный бюджет
2.	Муниципальные служащие	1	Местный бюджет
Итого единиц: 2			

Районный Совет депутатов

№	Наименование должности	Численность по лимиту	Источник финансирования
1.	Председатель районного Совета депутатов	1	Местный бюджет
3.	Муниципальные служащие	2	Местный бюджет
Итого единиц : 3			

Отдел сельского хозяйства

№	Наименование должности	Численность по лимиту	Источник финансирования
1.	Муниципальные служащие	4	Субвенция из краевого бюджета
Итого единиц - 4			

Комиссия по делам несовершеннолетних и защите их прав

1.	Муниципальные служащие	2	Специалисты	старшая	Субвенция из краевого бюджета
Итого единиц-2					

Отдел информатизации и документационного обеспечения (дополнительно)

Наименование должности	Численность по лимиту	Источник финансирования
Муниципальные служащие (специалист по опеке совершеннолетних недееспособных)	1	Передаваемые полномочия
Муниципальные служащие (специалист по опеке совершеннолетних недееспособных)	0,5	Передаваемые полномочия
Итого единиц -1,5		

Контрольно-счетный орган

Наименование должности	Численность по лимиту	Источник финансирования
Председатель	1	Местный бюджет
Муниципальный служащий	1	Местный бюджет
Итого единиц -2		

Структурная схема администрации Ермаковского района

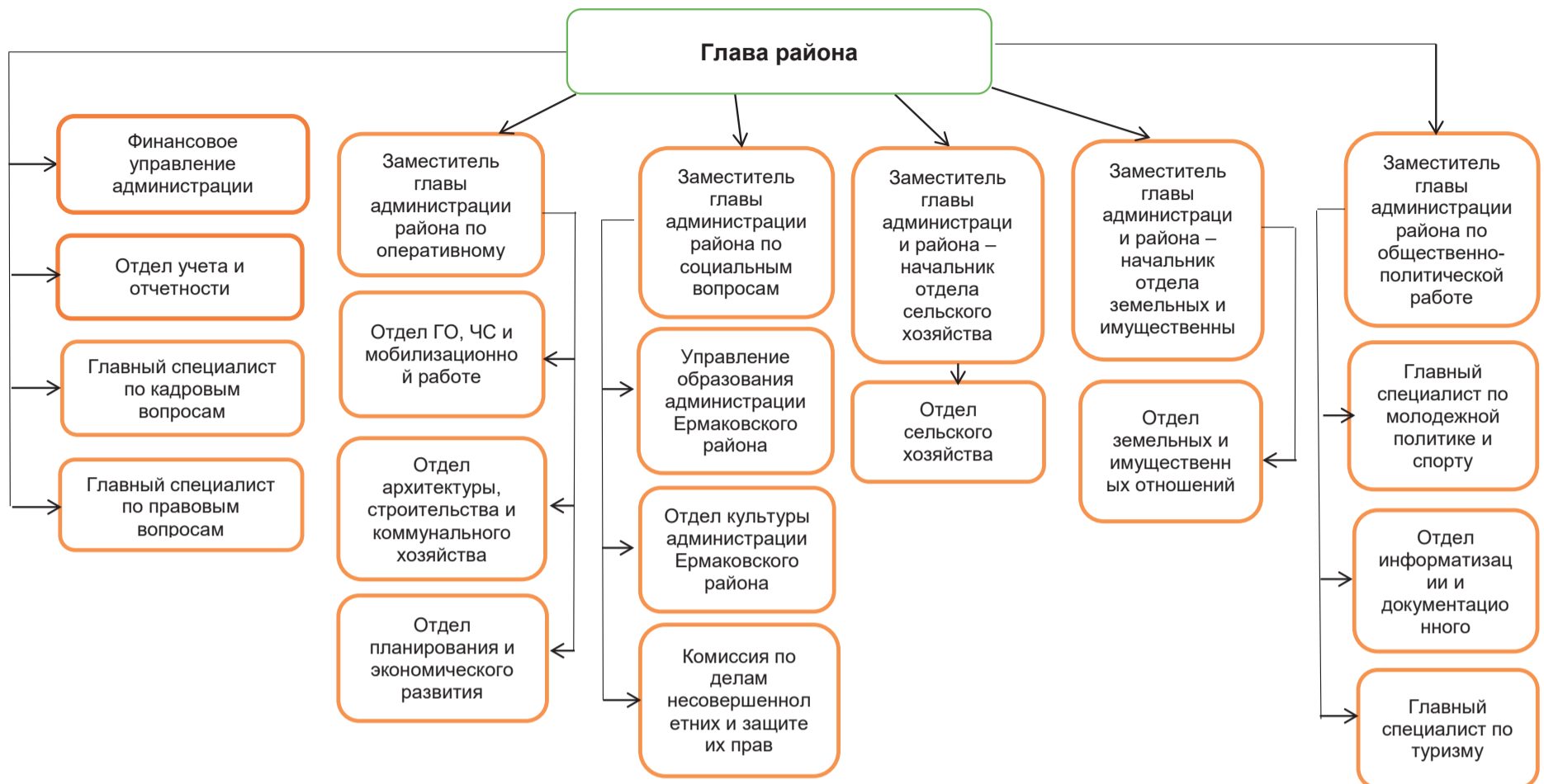
МУНИЦИПАЛЬНОЕ ОБРАЗОВАНИЕ
Ермаковский район
ЕРМАКОВСКИЙ РАЙОННЫЙ СОВЕТ ДЕПУТАТОВ

РЕШЕНИЕ

«19» мая 2023 года

№ 31-187р

О признании утратившим силу Решения Ермаковского районного Совета депутатов от 30.03.2012 г. № 20-130р «Об утверждении Порядка размещения сведений о доходах, об имуществе и обязательствах имущественного характера глав муниципальных образований и муниципальных служащих, замещающих должности муниципальной службы категории «руководители»

В соответствии с Федеральными законами от 06.10.2003 г. № 131-ФЗ «Об общих принципах организации местного самоуправления в Российской Федерации», руководствуясь Уставом Ермаковского района, районный Совет депутатов

РЕШИЛ:

1. Решение Ермаковского районного Совета депутатов от 30.03.2012 г. № 20-130р «Об утверждении Порядка размещения сведений о доходах, об имуществе и обязательствах имущественного характера глав муниципальных образований и муниципальных служащих, замещающих должности муниципальной службы категории «руководители» признать утратившим силу.

2. Контроль за исполнением настоящего решения возложить на постоянную комиссию по местному самоуправлению и работе с депутатами, вопросам законности и защиты прав граждан, депутатской этике.

3. Настоящее решение вступает в силу со дня опубликования (обнародования).

Председатель Ермаковского районного
Совета депутатов

В.И. Форсель

Глава района

М.А. Виговский

МУНИЦИПАЛЬНОЕ ОБРАЗОВАНИЕ
Ермаковский район
ЕРМАКОВСКИЙ РАЙОННЫЙ СОВЕТ ДЕПУТАТОВ

РЕШЕНИЕ

«19» мая 2023 года

№ 31-188р

Об утверждении положения о премировании выборных должностных лиц и лиц, замещающих иные муниципальные должности

В соответствии с Бюджетным кодексом Российской Федерации, Федеральным законом от 06.10.2003 г. № 131-ФЗ «Об общих принципах организации местного самоуправления в Российской Федерации», с Постановлением Совета администрации Красноярского края от 29.12.2007 N 512-п "О нормативах формирования расходов на оплату труда депутатов, выборных должностных лиц местного самоуправления, осуществляющих свои полномочия на постоянной основе, лиц, замещающих иные муниципальные должности, и муниципальных служащих", руководствуясь Уставом Ермаковского района Красноярского края, Ермаковский районный Совет депутатов

РЕШИЛ:

1. Утвердить положение о премировании выборных должностных лиц и лиц, замещающих иные муниципальные должности согласно приложению к настоящему Решению.

2. Признать утратившим силу решение Ермаковского районного Совета депутатов от 15 апреля 2022 года № 23-105р «Об утверждении положения о премировании выборных должностных лиц и лиц, замещающих иные муниципальные должности».

3. Контроль за исполнением настоящего Решения возложить на постоянную комиссию по бюджету, налоговой и экономической политике.

4. Настоящее Решение вступает в силу после официального опубликования (обнародования).

Председатель Ермаковского районного
Совета депутатов

В.И. Форсель

Глава района

М.А. Виговский

Приложение
к решению Ермаковского районного
Совета депутатов
от «19» мая 2023 г. № 31-188р

ПОЛОЖЕНИЕ

О ПРЕМИРОВАНИИ ВЫБОРНЫХ ДОЛЖНОСТНЫХ ЛИЦ
И ЛИЦ, ЗАМЕЩАЮЩИХ ИНЫЕ МУНИЦИПАЛЬНЫЕ ДОЛЖНОСТИ

1. ОБЩИЕ ПОЛОЖЕНИЯ

1.1. Настоящее Положение о премировании выборных должностных лиц и лиц, замещающих иные муниципальные должности (далее - Положение), определяет порядок и условия премирования Председателя Ермаковского районного Совета депутатов и председателя контрольно-счетного органа (далее - должностные лица).

2. ЦЕЛИ И ВИДЫ ПРЕМИРОВАНИЯ

2.1. Премирование должностного лица производится в целях усиления его материальной заинтересованности в повышении качества выполнения задач и функций, возложенных на органы местного самоуправления, в профессиональном и компетентном исполнении работником должностных обязанностей, в целях усиления мотивации для повышения эффективности и качества деятельности работника, достижения конкретных результатов.

2.2. Размер премии должностного лица в год устанавливается в размере, не превышающем 10 процентов 12-кратного среднемесячного предельного размера денежного вознаграждения и 12-кратного среднемесячного предельного размера ежемесячного денежного поощрения.

2.3. Премирование должностного лица осуществляется за обеспечение эффективной деятельности органа местного самоуправления и учитывается во всех случаях исчисления средней заработной платы работника.

2.4. Премирование должностного лица по итогам работы за месяц, квартал или год производится с учетом фактически отработанного работником в расчетном периоде времени и его личного вклада в результаты деятельности органа местного самоуправления.

3. ОСНОВАНИЯ И ПОРЯДОК ПРЕДОСТАВЛЕНИЯ ПРЕМИИ В ЕРМАКОВСКОМ РАЙОННОМ СОВЕТЕ ДЕПУТАТОВ И КОНТРОЛЬНО-СЧЕТНОМ ОРГАНЕ ЕРМАКОВСКОГО РАЙОНА

3.1. Размер премии зависит от результатов деятельности работника по итогам работы за месяц или за квартал и не может превышать 10 процентов размера денежного вознаграждения и 10 процентов размера денежного поощрения.

Размеры премии по итогам работы за год определяются в пределах фонда оплаты труда и максимальным размером не ограничиваются.

3.2. Премирование должностных лиц осуществляется в зависимости от следующих критериев:

3.2.1. для Председателя Ермаковского районного Совета депутатов:

- личного вклада должностного лица в обеспечение эффективности правотворческой деятельности Ермаковского районного Совета депутатов, выполнение задач, возложенных на Ермаковский районный Совет депутатов;

- выполнение в полном объеме и на высоком профессиональном уровне поручений Ермаковского районного Совета депутатов, комиссий Ермаковского районного Совета депутатов;

- степени и качества подготовки проектов муниципальных нормативных, правовых актов, законопроектов;

- эффективности принимаемых мер по обеспечению прав, свобод и законных интересов граждан.

3.2.2 для председателя контрольно-счетного органа Ермаковского района:

- своевременное и качественное исполнение своих полномочий, закрепленных в Федеральном законе от 07.02.2011 г. N 6-ФЗ;

- степени, качества, сроков проведения и результатов контрольных и экспертно-аналитических мероприятий;

- степени и качества выполнения плана работы контрольно-счетного органа Ермаковского района.

Премия должностному лицу устанавливается при наличии хотя бы одного из критериев, указанных в подпунктах 1.2 настоящего пункта.

3.3 Конкретный размер премии должностному лицу устанавливается решением Ермаковского районного Совета депутатов. Размер премии должностному лицу может устанавливаться как в абсолютном размере, так и кратно денежному вознаграждению должностного лица.

3.4 Премия должностному лицу устанавливается на основании решения, принимаемого постоянной комиссией по бюджету, налоговой и экономической политике по итогам рассмотрения сведений о результатах работы должностного лица (далее – сведения), предоставленных лицом, подлежащим премированию, главой Ермаковского района и (или) депутатами Ермаковского районного Совета депутатов.

Сведения направляются или подаются в письменной форме в срок, обеспечивающий включение вопроса о выплате премии должностному лицу в повестку заседания Ермаковского районного Совета депутатов.

3.5 Премия должностному лицу не может быть установлена при допущении в расчетном периоде факта несоблюдения должностным лицом, ограничений, запретов, неисполнения обязанностей, установленных законодательством о противодействии коррупции.

3.6 Установление и выплата премии должностному лицу производится в пределах средств и с учетом нормативов формирования расходов на оплату труда лиц, замещающих муниципальные должности, установленных Постановлением № 512-п.

3.7 Объем средств, предусматриваемый на выплаты премии, не может быть использован на иные цели.

3.8 Премии должностному лицу выплачиваются к денежному вознаграждению и ежемесячному денежному

поощрению по итогам осуществления должностным лицом полномочий за месяц, квартал или год.
3.9 На премии начисляются районный коэффициент, процентная надбавка к заработной плате за стаж работы в районах Крайнего Севера, в приравненных к ним местностях и иных местностях края с особыми климатическими условиями, размер которых не может превышать размер, установленный федеральными и краевыми нормативными правовыми актами.

**МУНИЦИПАЛЬНОЕ ОБРАЗОВАНИЕ
Ермаковский район
ЕРМАКОВСКИЙ РАЙОННЫЙ СОВЕТ ДЕПУТАТОВ**

РЕШЕНИЕ

«19» мая 2023 года

№ 31-189р

О рассмотрении Протеста прокурора от 10.04.2023 г. № 7-03-2023 на решение Ермаковского районного Совета депутатов от 04.04.2023 года № 30-177в «О вывозе жидких бытовых отходов»

В соответствии с Федеральным законом от 06.10.2003 г. N 131-ФЗ «Об общих принципах организации местного самоуправления в Российской Федерации», в соответствии с Федеральным законом "О прокуратуре Российской Федерации", руководствуясь Уставом Ермаковского района, Ермаковский районный совет депутатов

РЕШИЛ:

1. Отклонить протест прокурора района от 10.04.2023 г. № 7-03-2023 на решение Ермаковского районного Совета депутатов от 04.04.2023 года № 30-177в «О вывозе жидких бытовых отходов».
2. Контроль за выполнением решения возложить на комиссию по жилищно-коммунальному хозяйству, строительству, автотранспорту и дорожному строительству.
3. Решение вступает в силу после официального опубликования (обнародования).

Председатель Ермаковского районного
Совета депутатов

В.И. Форсель

Глава района

М.А. Виговский

**МУНИЦИПАЛЬНОЕ ОБРАЗОВАНИЕ
Ермаковский район
ЕРМАКОВСКИЙ РАЙОННЫЙ СОВЕТ ДЕПУТАТОВ**

РЕШЕНИЕ

«19» мая 2023 года

№ 31-190р

О внесении изменений и дополнений в решение районного Совета депутатов от 16.12.2022 г. № 27-149р «О районном бюджете на 2023 год плановый период 2024-2025 годов» в редакции от 27.01.2023 г. № 28-159р, 24.03.2023 г. № 29-168р, 04.04.2023 г. № 30-175в

1. Внести изменения и дополнения в решение районного Совета депутатов от 16.12.2022 г. № 27-149р «О районном бюджете на 2023 год плановый период 2024-2025 годов» в редакции от 27.01.2023 г. № 28-159р, 24.03.2023 г. № 29-168р, 04.04.2023 г. № 30-175в.

- 1.1. В пункте 1. Основные характеристики районного бюджета на 2023 год и плановый период 2024-2025 годов:
 - в подпункте 1.1 цифры «1 420 920,2» заменить цифрами «1 469 776,2»;
 - в подпункте 1.2 цифры «1 458 224,4» заменить цифрами «1 507 080,4»;

в подпункте 1.5.1 цифры «1 221 730,3» заменить цифрами «1 226 201,9»;

в подпункте 1.5.2 цифры «1 221 730,3» заменить цифрами «1 226 201,9».

1.2. Внести изменения в приложение 1 «Источники внутреннего финансирования дефицита районного бюджета на 2023 год и плановый период 2024-2025 годов» к решению, изложив его в редакции согласно приложению 1 настоящего решения.

1.3. Внести изменения в приложение 2 «Доходы районного бюджета на 2023 год и плановый период 2024-2025 годов» к решению, изложив его в редакции согласно приложению 2 настоящего решения.

1.4. Внести изменения в приложение 3 «Распределение бюджетных ассигнований по разделам и подразделам классификации расходов бюджетов Российской Федерации на 2023 год и плановый период 2024-2025 годов» к решению, изложив его в редакции согласно приложению 3 настоящего решения.

1.5. Внести изменения в приложение 4 «Ведомственная структура расходов районного бюджета на 2023 год и плановый период 2024-2025 годов» к решению, изложив его в редакции согласно приложению 4 настоящего решения.

1.6. Внести изменения в приложение 5 «Распределение бюджетных ассигнований по разделам, подразделам, целевым статьям (муниципальным программам Ермаковского района и не программным направлениям деятельности), группам и подгруппам видов расходов классификации расходов районного бюджета на 2023 год и плановый период 2024-2025 годов» к решению, изложив его в редакции согласно приложению 5 настоящего решения.

1.7. Внести изменения в приложение 8 «Распределение иных межбюджетных трансфертов на обеспечение сбалансированности бюджетов поселений, входящим в состав МО Ермаковский район на 2023 год и плановый период 2024-2025 годов» к решению, изложив его в редакции согласно приложению 6 настоящего решения.

1.8. Внести изменения в приложение 17 «Распределение иных межбюджетных трансфертов на осуществление (возмещение) расходов, направленных на создание безопасных и комфортных условий функционирования объектов муниципальной собственности, развитие муниципальных учреждений, согласно приложению 17, согласно приложению 7 настоящего решения».

1.9. Внести изменения в приложение 18 «Распределение иных межбюджетных трансфертов, направляемые бюджетам сельских поселений на осуществление части полномочий органов местного самоуправления по участию в организации деятельности по сбору, транспортированию, обработке, утилизации, обезвреживанию, захоронению твердых коммунальных отходов, в части содержания мест сбора, накопления, размещения отходов на территории муниципального образования», согласно приложению 8 настоящего решения».

1.10. Дополнить пункт 11 решения «Межбюджетные трансферты бюджетам муниципальных образований района» подпунктами 1.13 следующего содержания:

«1.13. Утвердить распределение иных межбюджетных трансфертов направляемые бюджетам сельских советов на осуществление расходов, направленных на реализацию мероприятий по поддержке местных инициатив, согласно приложению 19, согласно приложению 9 настоящего решения».

1.14. Утвердить распределение иных межбюджетных трансфертов направляемые бюджетам сельских советов по содействию развитию налогового потенциала, согласно приложению 20, согласно приложению 10 настоящего решения.

1.15. Утвердить распределение иных межбюджетных трансфертов направляемые бюджетам сельских советов на реализацию проектов по решению вопросов местного значения, осуществляемых непосредственно населением на территории населенного пункта, согласно приложению 21, согласно приложению 11 настоящего решения.

2. В пункте 6:

- в абзаце втором цифру «5,5» заменить цифрами «6,3», слово «октября» заменить словом «июля».

3. В пункте 8:

- в абзаце третьем цифру «5,5» заменить цифрами «6,3», слово «октября» заменить словом «июля».

4. Контроль за исполнением решения возложить на комиссию по бюджету, налоговой и экономической политике.

5. Решение вступает в силу после официального опубликования (обнародования).

Председатель Ермаковского районного
Совета депутатов

В.И. Форсель

Глава района

М.А. Виговский

Приложение № 1
к решению Ермаковского районного
Совета депутатов
от «19» мая 2023 г. № 31-190р
Приложение № 1
к решению Ермаковского районного
Совета депутатов
от «16» декабря 2022 г. № 27-149р

Источники внутреннего финансирования дефицита районного бюджета на 2023 год и плановый период 2024 - 2025 годы

(тыс. рублей)

№ строки	Код	Наименование кода группы, подгруппы, статьи, вида источника финансирования дефицита бюджета, кода классификации операций сектора государственного управления, относящихся к источникам финансирования дефицитов бюджетов Российской Федерации	Сумма 2023	Сумма 2024	Сумма 2025
	1	2	3	3	4
1	094 01 03 00 00 00 0000 000	Бюджетные кредиты от других бюджетов бюджетной системы Российской Федерации	11 500,0	0,0	0,0
2	094 01 03 01 00 00 0000 000	Бюджетные кредиты от других бюджетов бюджетной системы Российской Федерации в валюте Российской Федерации	11 500,0	0,0	0,0
3	094 01 03 01 00 00 0000 700	Получение бюджетных кредитов от других бюджетов бюджетной системы Российской Федерации в валюте Российской Федерации	15 115,6	0,0	0,0
4	094 01 03 01 00 05 0000 710	Привлечение кредитов из других бюджетов бюджетной системы Российской Федерации бюджетами муниципальных районов в валюте Российской Федерации	15 115,6	0,0	0,0
5	094 01 03 01 00 00 0000 800	Погашение бюджетных кредитов, полученных от других бюджетов бюджетной системы Российской Федерации в валюте Российской Федерации	-3 615,6	0,0	0,0
6	094 01 03 01 00 05 0000 810	Погашение бюджетами муниципальных районов кредитов от других бюджетов бюджетной системы Российской Федерации в валюте Российской Федерации	-3 615,6		0,0
1	094 01 05 02 00 00 0000 000	Изменение остатков средств на счетах по учету средств бюджета	37 304,2	0,0	0,0
2	094 01 05 00 00 00 0000 500	Увеличение остатков средств бюджетов	-1 469 776,2	-1 226 201,9	-1 230 441,1
3	094 01 05 02 00 00 0000 500	Увеличение прочих остатков средств бюджетов	-1 469 776,2	-1 226 201,9	-1 230 441,1
4	094 01 05 02 01 00 0000 510	Увеличение прочих остатков денежных средств бюджетов	-1 469 776,2	-1 226 201,9	-1 230 441,1
5	094 01 05 02 01 05 0000 510	Увеличение прочих остатков денежных средств бюджетов муниципальных районов	-1 469 776,2	-1 226 201,9	-1 230 441,1
6	094 01 05 00 00 00 0000 600	Уменьшение остатков средств бюджетов	1 507 080,4	1 226 201,9	1 230 441,1
7	094 01 05 02 00 00 0000 600	Уменьшение прочих остатков средств бюджетов	1 507 080,4	1 226 201,9	1 230 441,1
8	094 01 05 02 01 00 0000 610	Уменьшение прочих остатков денежных средств бюджетов	1 507 080,4	1 226 201,9	1 230 441,1
9	094 01 05 02 01 05 0000 610	Уменьшение прочих остатков денежных средств бюджетов муниципальных районов	1 507 080,4	1 226 201,9	1 230 441,1
Всего			37 304,2	0,0	0,0

Приложение № 2
к решению Ермаковского районного
Совета депутатов
от «19» мая 2023 г. № 31-190р
Приложение № 2
к решению Ермаковского районного
Совета депутатов
от «16» декабря 2022 г. № 27-149р

Доходы районного бюджета на 2023 год и плановый период 2024-2025 годов

(тыс. рублей)

№ строки	Код классификации доходов бюджетов								Наименование кода классификации доходов бюджета	Доходы районного бюджета 2023 года	Доходы районного бюджета 2024 года	Доходы районного бюджета 2025 года
	код главного ад-министратора	код группы	код подгруппы	код статьи	код подстатьи	код элемента	код группы подвида	код аналитической группы подвида				
	1	2	3	4	5	6	7	8	9	10	11,0	12,0
1	000	1	00	00	000	00	0000	000	НАЛОГОВЫЕ И НЕНАЛОГОВЫЕ ДОХОДЫ	111 521,9	116 349,2	121 805,8
2	000	1	01	00	000	00	0000	000	НАЛОГИ НА ПРИБЫЛЬ, ДОХОДЫ	67 919,9	71 244,0	74 149,6

3	000	1	01	01	000	00	0000	110	Налог на прибыль организаций	332,8	348,8	362,7
4	182	1	01	01	010	00	0000	110	Налог на прибыль организаций, зачисляемый в бюджеты бюджетной системы Российской Федерации по соответствующим ставкам	332,8	348,8	362,7
5	182	1	01	01	012	02	0000	110	Налог на прибыль организаций (за исключением консолидированных групп налогоплательщиков), зачисляемый в бюджеты субъектов Российской Федерации	332,8	348,8	362,7
6	000	1	01	02	000	01	0000	110	Налог на доходы физических лиц	67 587,1	70 895,2	73 786,9
7	182	1	01	02	010	01	0000	110	Налог на доходы физических лиц с доходов, источником которых является налоговый агент, за исключением доходов, в отношении которых исчисление и уплата налога осуществляются в соответствии со статьями 227, 227.1 и 228 Налогового кодекса Российской Федерации	67 127,1	70 411,8	73 268,1
8	182	1	01	02	020	01	0000	110	Налог на доходы физических лиц с доходов, полученных от осуществления деятельности физическими лицами, зарегистрированными в качестве индивидуальных предпринимателей, нотариусов, занимающихся частной практикой, адвокатов, учредивших адвокатские кабинеты, и других лиц, занимающихся частной практикой в соответствии со статьей 227 Налогового кодекса Российской Федерации	57,0	60,0	65,0
9	182	1	01	02	030	01	0000	110	Налог на доходы физических лиц с доходов, полученных физическими лицами в соответствии со статьей 228 Налогового кодекса Российской Федерации	400,0	420,0	450,0
10	182	1	01	02	040	01	0000	110	Налог на доходы физических лиц в виде фиксированных авансовых платежей с доходов, полученных физическими лицами, являющимися иностранными гражданами, осуществляющими трудовую деятельность по найму на основании патента в соответствии со статьей 227.1 Налогового кодекса Российской Федерации	1,5	1,7	1,9
11	182	1	01	02	080	01	0000	110	Налог на доходы физических лиц в части суммы налога, превышающей 650 000 рублей, относящейся к части налоговой базы, превышающей 5 000 000 рублей (за исключением налога на доходы физических лиц с сумм прибыли контролируемой иностранной компании, в том числе фиксированной прибыли контролируемой иностранной компании)	1,5	1,7	1,9
12	000	1	03	00	000	00	0000	000	НАЛОГИ НА ТОВАРЫ (РАБОТЫ, УСЛУГИ), РЕАЛИЗУЕМЫЕ НА ТЕРРИТОРИИ РОССИЙСКОЙ ФЕДЕРАЦИИ	204,6	216,3	228,9
13	000	1	03	02	000	01	0000	110	Акцизы по подакцизным товарам (продукции), производимым на территории Российской Федерации	204,6	216,3	228,9
14	100	1	03	02	230	01	0000	110	Доходы от уплаты акцизов на дизельное топливо, подлежащие распределению между бюджетами субъектов Российской Федерации и местными бюджетами с учетом установленных дифференцированных нормативов отчислений в местные бюджеты	96,9	103,2	109,5
15	100	1	03	02	231	01	0000	110	Доходы от уплаты акцизов на дизельное топливо, подлежащие распределению между бюджетами субъектов Российской Федерации и местными бюджетами с учетом установленных дифференцированных нормативов отчислений в местные бюджеты (по нормативам, установленным Федеральным законом о федеральном бюджете в целях формирования дорожных фондов субъектов Российской Федерации)	96,9	103,2	109,5
16	100	1	03	02	240	01	0000	110	Доходы от уплаты акцизов на моторные масла для дизельных и (или) карбюраторных (инжекторных) двигателей, подлежащие распределению между бюджетами субъектов Российской Федерации и местными бюджетами с учетом установленных дифференцированных нормативов отчислений в местные бюджеты	0,7	0,7	0,7
17	100	1	03	02	241	01	0000	110	Доходы от уплаты акцизов на моторные масла для дизельных и (или) карбюраторных (инжекторных) двигателей, подлежащие распределению между бюджетами субъектов Российской Федерации и местными бюджетами с учетом установленных дифференцированных нормативов отчислений в местные бюджеты (по нормативам, установленным Федеральным законом о федеральном бюджете в целях формирования дорожных фондов субъектов Российской Федерации)	0,7	0,7	0,7
18	100	1	03	02	250	01	0000	110	Доходы от уплаты акцизов на автомобильный бензин, подлежащие распределению между бюджетами субъектов Российской Федерации и местными бюджетами с учетом установленных дифференцированных нормативов отчислений в местные бюджеты	119,8	125,9	132,2
19	100	1	03	02	251	01	0000	110	Доходы от уплаты акцизов на автомобильный бензин, подлежащие распределению между бюджетами субъектов Российской Федерации и местными бюджетами с учетом установленных дифференцированных нормативов отчислений в местные бюджеты (по нормативам, установленным Федеральным законом о федеральном бюджете в целях формирования дорожных фондов субъектов Российской Федерации)	119,8	125,9	132,2
20	100	1	03	02	260	01	0000	110	Доходы от уплаты акцизов на прямогонный бензин, подлежащие распределению между бюджетами субъектов Российской Федерации и местными бюджетами с учетом установленных дифференцированных нормативов отчислений в местные бюджеты	-12,8	-13,5	-13,5
21	100	1	03	02	261	01	0000	110	Доходы от уплаты акцизов на прямогонный бензин, подлежащие распределению между бюджетами субъектов Российской Федерации и местными бюджетами с учетом установленных дифференцированных нормативов отчислений в местные бюджеты (по нормативам, установленным Федеральным законом о федеральном бюджете в целях формирования дорожных фондов субъектов Российской Федерации)	-12,8	-13,5	-13,5
22	000	1	05	00	000	00	0000	000	НАЛОГИ НА СОВОКУПНЫЙ ДОХОД	25 100,9	24 766,4	25 544,3
23	000	1	05	01	000	00	0000	110	Налог, взимаемый в связи с применением упрощенной системы налогообложения	21 610,9	21 106,0	21 728,9
24	182	1	05	01	011	01	0000	110	Налог, взимаемый с налогоплательщиков, выбравших в качестве объекта налогообложения доходы	13 099,5	13 698,2	14 313,7
25	182	1	05	01	021	01	0000	110	Налог, взимаемый с налогоплательщиков, выбравших в качестве объекта налогообложения доходы, уменьшенные на величину расходов (в том числе минимальный налог, зачисляемый в бюджеты субъектов Российской Федерации)	8 511,4	7 407,8	7 415,2
26	000	1	05	02	000	02	0000	110	Единый налог на вмененный доход для отдельных видов деятельности	9,8	7,4	7,4
27	182	1	05	02	010	02	0000	110	Единый налог на вмененный доход для отдельных видов деятельности	9,8	7,4	7,4
28	000	1	05	03	000	01	0000	110	Единый сельскохозяйственный налог	447,8	475,0	502,9
29	182	1	05	03	010	01	0000	110	Единый сельскохозяйственный налог	447,8	475,0	502,9
30	000	1	05	04	000	02	0000	110	Налог, взимаемый в связи с применением патентной системы налогообложения	3 032,4	3 178,0	3 305,1
31	182	1	05	04	020	02	0000	110	Налог, взимаемый в связи с применением патентной системы налогообложения, зачисляемый в бюджеты муниципальных районов	3 032,4	3 178,0	3 305,1
32	000	1	08	00	000	00	0000	000	ГОСУДАРСТВЕННАЯ ПОШЛИНА	3 159,1	3 310,7	3 443,2
33	000	1	08	03	000	01	0000	110	Государственная пошлина по делам, рассматриваемым в судах общей юрисдикции, мировыми судьями	3 159,1	3 310,7	3 443,2
34	182	1	08	03	010	01	0000	110	Государственная пошлина по делам, рассматриваемым в судах общей юрисдикции, мировыми судьями (за исключением Верховного Суда Российской Федерации)	3 159,1	3 310,7	3 443,2
35	000	1	11	00	000	00	0000	000	ДОХОДЫ ОТ ИСПОЛЬЗОВАНИЯ ИМУЩЕСТВА, НАХОДЯЩЕГОСЯ В ГОСУДАРСТВЕННОЙ И МУНИЦИПАЛЬНОЙ СОБСТВЕННОСТИ	12 314,9	13 869,1	15 386,7
36	000	1	11	05	000	00	0000	120	Доходы, получаемые в виде арендной либо иной платы за передачу в возмездное пользование государственного и муниципального имущества (за исключением имущества бюджетных и автономных учреждений, а также имущества государственных и муниципальных унитарных предприятий, в том числе казенных)	10 663,9	11 965,7	13 234,1
37	000	1	11	05	010	00	0000	120	Доходы, получаемые в виде арендной платы за земельные участки, государственная собственность на которые не разграничена, а также средства от продажи права на заключение договоров аренды указанных земельных участков	6 658,9	7 311,7	7 937,3
38	009	1	11	05	013	05	0000	120	Доходы, получаемые в виде арендной платы за земельные участки, государственная собственность на которые не разграничена и которые расположены в границах сельских поселений и межселенных территорий муниципальных районов, а также средства от продажи права на заключение договоров аренды указанных земельных участков	6 658,9	7 311,7	7 937,3
39	009	1	11	05	013	05	0012	120	Доходы, получаемые в виде арендной платы за земельные участки, государственная собственность на которые не разграничена и которые расположены в границах сельских поселений и межселенных территорий муниципальных районов, а также средства от продажи права на заключение договоров аренды указанных земельных участков (Григорьевский сельсовет)	160,0	190,0	210,0
40	009	1	11	05	013	05	0013	120	Доходы, получаемые в виде арендной платы за земельные участки, государственная собственность на которые не разграничена и которые расположены в границах сельских поселений и межселенных территорий муниципальных районов, а также средства от продажи права на заключение договоров аренды указанных земельных участков (Ермаковский сельсовет)	1 409,9	1 500,0	1 657,3
41	009	1	11	05	013	05	0014	120	Доходы, получаемые в виде арендной платы за земельные участки, государственная собственность на которые не разграничена и которые расположены в границах сельских поселений и межселенных территорий муниципальных районов, а также средства от продажи права на заключение договоров аренды указанных земельных участков (Жеблактинский сельсовет)	78,0	90,0	110,0
42	009	1	11	05	013	05	0015	120	Доходы, получаемые в виде арендной платы за земельные участки, государственная собственность на которые не разграничена и которые расположены в границах сельских поселений и межселенных территорий муниципальных районов, а также средства от продажи права на заключение договоров аренды указанных земельных участков (Ивановский сельсовет)	49,0	55,0	66,0

43	009	1	11	05	013	05	0016	120	Доходы, получаемые в виде арендной платы за земельные участки, государственная собственность на которые не разграничена и которые расположены в границах сельских поселений и межселенных территорий муниципальных районов, а также средства от продажи права на заключение договоров аренды указанных земельных участков (Мигнинский сельсовет)	400,0	450,0	490,0
44	009	1	11	05	013	05	0017	120	Доходы, получаемые в виде арендной платы за земельные участки, государственная собственность на которые не разграничена и которые расположены в границах сельских поселений и межселенных территорий муниципальных районов, а также средства от продажи права на заключение договоров аренды указанных земельных участков (Нижнесуэжский сельсовет)	610,0	690,0	730,0
45	009	1	11	05	013	05	0018	120	Доходы, получаемые в виде арендной платы за земельные участки, государственная собственность на которые не разграничена и которые расположены в границах сельских поселений и межселенных территорий муниципальных районов, а также средства от продажи права на заключение договоров аренды указанных земельных участков (Новополюстровский сельсовет)	15,0	15,5	17,0
46	009	1	11	05	013	05	0019	120	Доходы, получаемые в виде арендной платы за земельные участки, государственная собственность на которые не разграничена и которые расположены в границах сельских поселений и межселенных территорий муниципальных районов, а также средства от продажи права на заключение договоров аренды указанных земельных участков (Ойский сельсовет)	455,0	470,0	500,0
47	009	1	11	05	013	05	0021	120	Доходы, получаемые в виде арендной платы за земельные участки, государственная собственность на которые не разграничена и которые расположены в границах сельских поселений и межселенных территорий муниципальных районов, а также средства от продажи права на заключение договоров аренды указанных земельных участков (Разъезженский сельсовет)	67,0	75,0	85,0
48	009	1	11	05	013	05	0023	120	Доходы, получаемые в виде арендной платы за земельные участки, государственная собственность на которые не разграничена и которые расположены в границах сельских поселений и межселенных территорий муниципальных районов, а также средства от продажи права на заключение договоров аренды указанных земельных участков (Семенниковский сельсовет)	660,0	690,0	750,0
49	009	1	11	05	013	05	0024	120	Доходы, получаемые в виде арендной платы за земельные участки, государственная собственность на которые не разграничена и которые расположены в границах сельских поселений и межселенных территорий муниципальных районов, а также средства от продажи права на заключение договоров аренды указанных земельных участков (Арданский сельсовет)	570,0	641,2	730,0
50	009	1	11	05	013	05	0026	120	Доходы, получаемые в виде арендной платы за земельные участки, государственная собственность на которые не разграничена и которые расположены в границах сельских поселений и межселенных территорий муниципальных районов, а также средства от продажи права на заключение договоров аренды указанных земельных участков (Салбинский сельсовет)	75,0	85,0	92,0
51	009	1	11	05	013	05	0027	120	Доходы, получаемые в виде арендной платы за земельные участки, государственная собственность на которые не разграничена и которые расположены в границах сельских поселений и межселенных территорий муниципальных районов, а также средства от продажи права на заключение договоров аренды указанных земельных участков (Танзыбейский сельсовет)	1 490,0	1 650,0	1 750,0
52	009	1	11	05	013	05	0029	120	Доходы, получаемые в виде арендной платы за земельные участки, государственная собственность на которые не разграничена и которые расположены в границах сельских поселений, а также средства от продажи права на заключение договоров аренды указанных земельных участков (Верхнеусинский сельсовет)	620,0	710,0	750,0
53	000	1	11	05	020	00	0000	120	Доходы, получаемые в виде арендной платы за землю после разграничения государственной собственности на землю, а также средства от продажи права на заключение договоров аренды указанных земельных участков (за исключением земельных участков бюджетных и автономных учреждений)	4 005,0	4 654,0	5 296,8
54	009	1	11	05	025	05	0000	120	Доходы, получаемые в виде арендной платы, а также средства от продажи права на заключение договоров аренды за землю, находящиеся в собственности муниципальных районов (за исключением земельных участков муниципальных бюджетных и автономных учреждений)	4 005,0	4 654,0	5 296,8
55	000	1	11	05	070	00	0000	120	Доходы от сдачи в аренду имущества, составляющего государственную (муниципальную) казну (за исключением земельных участков)	1 651,0	1 903,4	2 152,6
56	009	1	11	05	075	05	0000	120	Доходы от сдачи в аренду имущества, составляющего казну муниципальных районов (за исключением земельных участков)	1 651,0	1 903,4	2 152,6
57	000	1	12	00	000	00	0000	000	ПЛАТЕЖИ ПРИ ПОЛЬЗОВАНИИ ПРИРОДНЫМИ РЕСУРСАМИ	174,6	174,6	174,6
58	000	1	12	01	000	01	0000	120	Плата за негативное воздействие на окружающую среду	174,6	174,6	174,6
59	048	1	12	01	010	01	0000	120	Плата за выбросы загрязняющих веществ в атмосферный воздух стационарными объектами	74,6	74,6	74,6
60	048	1	12	01	030	01	0000	120	Плата за сбросы загрязняющих веществ в водные объекты	40,0	40,0	40,0
61	048	1	12	01	040	01	0000	120	Плата за размещение отходов производства и потребления	60,0	60,0	60,0
62	048	1	12	01	041	01	0000	120	Плата за размещение отходов производства	60,0	60,0	60,0
63	000	1	13	00	000	00	0000	000	ДОХОДЫ ОТ ОКАЗАНИЯ ПЛАТНЫХ УСЛУГ И КОМПЕНСАЦИИ ЗАТРАТ ГОСУДАРСТВА	1 295,8	1 358,0	1 412,2
64	094	1	13	02	000	00	0000	130	Доходы от компенсации затрат государства	1 295,8	1 358,0	1 412,2
65		1	13	02	065	05	0000	130	Доходы, поступающие в порядке возмещения расходов, понесенных в связи с эксплуатацией имущества муниципальных районов	54,3	56,9	59,1
66	094	1	13	02	995	05	0000	130	Прочие доходы от компенсации затрат бюджетов муниципальных районов	1 241,5	1 301,1	1 353,1
67	000	1	14	00	000	00	0000	000	ДОХОДЫ ОТ ПРОДАЖИ МАТЕРИАЛЬНЫХ И НЕМАТЕРИАЛЬНЫХ АКТИВОВ	484,7	508,0	528,2
68	000	1	14	06	000	00	0000	430	Доходы от продажи земельных участков, находящихся в государственной и муниципальной собственности	484,7	508,0	528,2
69	000	1	14	06	010	00	0000	430	Доходы от продажи земельных участков, государственная собственность на которые не разграничена	481,4	504,5	524,6
70	009	1	14	06	013	05	0000	430	Доходы от продажи земельных участков, государственная собственность на которые не разграничена и которые расположены в границах сельских поселений и межселенных территорий муниципальных районов	481,4	504,5	524,6
71	009	1	14	06	013	05	0013	430	Доходы от продажи земельных участков, государственная собственность на которые не разграничена и которые расположены в границах сельских поселений и межселенных территорий муниципальных районов (Ермаковский сельсовет)	481,4	504,5	524,6
72	000	1	14	06	020	00	0000	430	Доходы от продажи земельных участков, государственная собственность на которые разграничена (за исключением земельных участков бюджетных и автономных учреждений)	3,3	3,5	3,6
73	009	1	14	06	025	05	0000	430	Доходы от продажи земельных участков, находящихся в собственности муниципальных районов (за исключением земельных участков муниципальных бюджетных и автономных учреждений)	3,3	3,5	3,6
74	000	1	16	00	000	00	0000	000	ШТРАФЫ, САНКЦИИ, ВОЗМЕЩЕНИЕ УЩЕРБА	867,4	902,1	938,1
75	000	1	16	01	000	01	0000	140	Административные штрафы, установленные Кодексом Российской Федерации об административных правонарушениях	867,4	902,1	938,1
76	000	1	16	01	050	01	0000	140	Административные штрафы, установленные Главой 5 Кодекса Российской Федерации об административных правонарушениях, за административные правонарушения, посягающие на права граждан	63,7	66,3	68,6
77	000	1	16	01	053	01	0000	140	Административные штрафы, установленные Главой 5 Кодекса Российской Федерации об административных правонарушениях, за административные правонарушения, посягающие на права граждан, налагаемые мировыми судьями, комиссиями по делам несовершеннолетних и защите их прав	63,7	66,3	68,6
78	006	1	16	01	053	01	0000	140	Административные штрафы, установленные Главой 5 Кодекса Российской Федерации об административных правонарушениях, за административные правонарушения, посягающие на права граждан, налагаемые мировыми судьями, комиссиями по делам несовершеннолетних и защите их прав	8,5	8,9	9,2
79	439	1	16	01	053	01	0000	140	Административные штрафы, установленные Главой 5 Кодекса Российской Федерации об административных правонарушениях, за административные правонарушения, посягающие на права граждан, налагаемые мировыми судьями, комиссиями по делам несовершеннолетних и защите их прав	55,2	57,4	59,4
80	000	1	16	01	060	01	0000	140	Административные штрафы, установленные Главой 6 Кодекса Российской Федерации об административных правонарушениях, за административные правонарушения, посягающие на здоровье, санитарно-эпидемиологическое благополучие населения и общественную нравственность	77,8	81,0	84,2
81	000	1	16	01	063	01	0000	140	Административные штрафы, установленные Главой 6 Кодекса Российской Федерации об административных правонарушениях, за административные правонарушения, посягающие на здоровье, санитарно-эпидемиологическое благополучие населения и общественную нравственность, налагаемые мировыми судьями, комиссиями по делам несовершеннолетних и защите их прав	77,8	81,0	84,2

115	000	2	02	10	000	00	0000	150	Дотации бюджетам бюджетной системы Российской Федерации	543 385,8	466 115,6	466 115,6
116	000	2	02	15	001	00	0000	150	Дотации на выравнивание бюджетной обеспеченности	452 963,3	398 087,3	398 087,3
117	094	2	02	15	001	05	0000	150	Дотации бюджетам муниципальных районов на выравнивание бюджетной обеспеченности из бюджета субъекта Российской Федерации	274 380,2	219 504,2	219 504,2
118	094	2	02	15	002	00	0000	150	Дотации бюджетам на поддержку мер по обеспечению сбалансированности бюджетов	178 583,1	178 583,1	178 583,1
119	094	2	02	15	002	05	0000	150	Дотации бюджетам муниципальных районов на поддержку мер по обеспечению сбалансированности бюджетов	178 583,1	178 583,1	178 583,1
120	094	2	02	19	999	00	0000	150	Прочие дотации	90 422,5	68 028,3	68 028,3
121	094	2	02	19	999	05	0000	150	Прочие дотации бюджетам муниципальных районов	68 028,3	68 028,3	68 028,3
122	094	2	02	19	999	05	2724	150	Дотации бюджетам муниципальных образований края на частичную компенсацию расходов на повышение оплаты труда отдельным категориям работников бюджетной сферы Красноярского края по министерству финансов Красноярского края в рамках непрограммных расходов отдельных органов исполнительной власти	22 394,2	0,0	0,0
123	000	2	02	20	000	00	0000	150	Субсидии бюджетам бюджетной системы Российской Федерации (межбюджетные субсидии)	70 132,7	23 553,6	19 627,1
124	094	2	02	25	098	05	0000	150	Обновление материально-технической базы для организации учебно-исследовательской, научно-практической, творческой деятельности, занятий физической культурой и спортом в образовательных организациях в рамках подпрограммы «Развитие дошкольного, общего и дополнительного образования» государственной программы Красноярского края «Развитие образования»	3 417,1	0,0	0,0
125	094	2	02	25	172	05	0000	150	Оснащение (обновление материально-технической базы) оборудованием, средствами обучения и воспитания общеобразовательных организаций, в том числе осуществляющих образовательную деятельность по адаптированным основным общеобразовательным программам, в рамках подпрограммы «Развитие дошкольного, общего и дополнительного образования» государственной программы Красноярского края «Развитие образования»	4 200,0	4 200,0	0,0
126	094	2	02	25	304	05	0000	150	Субсидии бюджетам муниципальных районов на организацию бесплатного горячего питания обучающихся, получающих начальное общее образование в государственных и муниципальных образовательных организациях	12 968,0	12 968,0	13 212,7
127	094	2	02	25	497	05	0000	150	Субсидии бюджетам муниципальных образований на предоставление социальных выплат молодым семьям на приобретение (строительство) жилья в рамках подпрограммы «Улучшение жилищных условий отдельных категорий граждан» государственной программы Красноярского края «Создание условий для обеспечения доступным и комфортным жильем граждан»	839,0	801,1	829,6
128	094	2	02	25	519	05	0000	150	Субсидии бюджетам муниципальных образований на государственную поддержку отрасли культуры (модернизация библиотек в части комплектования книжных фондов)	8 689,4	244,9	245,2
129	094	2	02	25	750	05	0000	150	Субсидии бюджетам муниципальных образований на реализацию мероприятий по модернизации школьных систем образования	12 500,7	0,0	0,0
130	000	2	02	29	999	00	0000	150	Прочие субсидии	27 518,5	5 339,6	5 339,6
131	094	2	02	29	999	05	0000	150	Прочие субсидии бюджетам муниципальных районов	27 518,5	5 339,6	5 339,6
132	094	2	02	29	999	05	1521	150	Субсидии бюджетам муниципальных образований на создание условий для оснащения (обновления материально-технической базы) оборудованием, средствами обучения и воспитания общеобразовательных организаций, в том числе осуществляющих образовательную деятельность по адаптированным основным общеобразовательным программам, в рамках подпрограммы «Развитие дошкольного, общего и дополнительного образования» государственной программы Красноярского края «Развитие образования»	1 487,2	0,0	0,0
134	094	2	02	29	999	05	7410	150	Субсидии бюджетам муниципальных образований на реализацию муниципальных программ, подпрограмм, направленных на реализацию мероприятий в сфере укрепления межнационального и межконфессионального согласия, в рамках подпрограммы «Обеспечение реализации государственной программы и прочие мероприятия» государственной программы Красноярского края «Укрепление единства российской нации и этнокультурное развитие народов Красноярского края»	145,1	0,0	0,0
135	094	2	02	29	999	05	7413	150	Прочие субсидии бюджетам муниципальных районов (Субсидии бюджетам муниципальных образований края на частичное финансирование (возмещение) расходов на содержание единых дежурно-диспетчерских служб муниципальных образований Красноярского края в рамках подпрограммы «Предупреждение, спасение, помощь населению в чрезвычайных ситуациях» государственной программы Красноярского края «Защита от чрезвычайных ситуаций природного и техногенного характера и обеспечение безопасности населения»)	51,0	0,0	0,0
136	094	2	02	29	999	05	7437	150	Субсидии бюджетам муниципальных образований на модернизацию и укрепление материально-технической базы муниципальных физкультурно-спортивных организаций и муниципальных образовательных организаций, осуществляющих деятельность в области физической культуры и спорта, в рамках подпрограммы «Развитие массовой физической культуры и спорта» государственной программы Красноярского края «Развитие физической культуры и спорта»	5 000,0	0,0	0,0
137	094	2	02	29	999	05	7454	150	Субсидии бюджетам муниципальных образований на развитие системы патриотического воспитания в рамках деятельности муниципальных молодежных центров в рамках подпрограммы «Патриотическое воспитание молодежи» государственной программы Красноярского края «Молодежь Красноярского края в XXI веке»	2 200,0	0,0	0,0
138	094	2	02	29	999	05	7456	150	Прочие субсидии бюджетам муниципальных районов (Субсидии бюджетам муниципальных образований на поддержку деятельности муниципальных молодежных центров в рамках подпрограммы «Вовлечение молодежи в социальную практику» государственной программы Красноярского края «Молодежь Красноярского края в XXI веке»)	514,8	377,5	377,5
139	094	2	02	29	999	05	7476	150	Субсидии бюджетам муниципальных образований края на приобретение специального оборудования, сырья и расходных материалов для муниципальных домов ремесел и муниципальных клубных формирований по ремеслам, а также на обеспечение их участия в региональных, федеральных, международных фестивалях (мероприятиях), выставках, ярмарках, смотрах, конкурсах по художественным народным ремеслам в рамках подпрограммы «Поддержка искусства и народного творчества» государственной программы Красноярского края «Развитие культуры и туризма»	200,0	0,0	0,0
140	094	2	02	29	999	05	7482	150	Субсидии бюджетам муниципальных образований для постоянно действующих коллективов самодеятельного художественного творчества Красноярского края (любительских творческих коллективов) на поддержку творческих фестивалей и конкурсов, в том числе для детей и молодежи, в рамках подпрограммы «Поддержка искусства и народного творчества» государственной программы Красноярского края «Развитие культуры и туризма»	229,0	0,0	0,0
141	094	2	02	29	999	05	7488	150	Прочие субсидии бюджетам муниципальных районов (Субсидии бюджетам муниципальных образований на комплектование книжных фондов библиотек муниципальных образований Красноярского края в рамках подпрограммы «Обеспечение реализации государственной программы и прочие мероприятия» государственной программы Красноярского края «Развитие культуры и туризма»)	281,4	281,4	281,4
142	094	2	02	29	999	05	7505	150	Субсидии бюджетам муниципальных образований на подготовку описаний местоположения границ населенных пунктов и территориальных зон по Красноярскому краю в рамках подпрограммы «Стимулирование жилищного строительства» государственной программы Красноярского края «Создание условий для обеспечения доступным и комфортным жильем граждан»	37,6	0,0	0,0
143	094	2	02	29	999	05	7559	150	Субсидии бюджетам муниципальных образований края на проведение мероприятий по обеспечению антитеррористической защищенности объектов образования в рамках подпрограммы «Развитие дошкольного, общего и дополнительного образования» государственной программы Красноярского края «Развитие образования»	2 922,9	0,0	0,0
144	094	2	02	29	999	05	7563	150	Прочие субсидии бюджетам муниципальных районов (Субсидии бюджетам муниципальных образований на проведение работ в общеобразовательных организациях с целью приведения зданий и сооружений в соответствие требованиям надзорных органов, в рамках подпрограммы «Развитие дошкольного, общего и дополнительного образования» государственной программы Красноярского края «Развитие образования»)	4 595,0	3 676,0	3 676,0
145	094	2	02	29	999	05	7607	150	Прочие субсидии бюджетам муниципальных районов (Субсидии бюджетам муниципальных образований на реализацию муниципальных программ развития субъектов малого и среднего предпринимательства в рамках подпрограммы "Развитие субъектов малого и среднего предпринимательства" государственной программы Красноярского края "Развитие малого и среднего предпринимательства и инновационной деятельности")	1 004,7	1 004,7	1 004,7
146	094	2	02	29	999	05	7668	150	Субсидии бюджетам муниципальных образований края на реализацию муниципальных программ развития субъектов малого и среднего предпринимательства в целях предоставления грантовой поддержки на начало ведения предпринимательской деятельности в рамках подпрограммы "Развитие субъектов малого и среднего предпринимательства" государственной программы Красноярского края "Развитие малого и среднего предпринимательства и инновационной деятельности"	1 425,0	0,0	0,0
147	094	2	02	29	999	05	7840	150	Субсидии бюджетам муниципальных образований на осуществление (возмещение) расходов, направленных на развитие и повышение качества работы муниципальных учреждений, предоставление новых муниципальных услуг, повышение их качества, в рамках подпрограммы «Поддержка внедрения стандартов предоставления (оказания) муниципальных услуг и повышения качества жизни населения» государственной программы Красноярского края «Содействие развитию местного самоуправления»	7 424,8	0,0	0,0

148	000	2	02	30	000	00	0000	150	Субвенции бюджетам бюджетной системы Российской Федерации	597 645,0	557 423,3	564 685,8
149	094	2	02	30	024	00	0000	150	Субвенции местным бюджетам на выполнение передаваемых полномочий субъектов Российской Федерации	592 076,0	551 742,4	558 908,2
150	094	2	02	30	024	05	0000	150	Субвенции бюджетам муниципальных районов на выполнение передаваемых полномочий субъектов Российской Федерации	592 076,0	551 742,4	558 908,2
151	094	2	02	30	024	05	0289	150	Субвенции бюджетам муниципальных районов на выполнение передаваемых полномочий субъектов Российской Федерации (Субвенции бюджетам муниципальных образований на организацию и осуществление деятельности по опеке и попечительству в отношении совершеннолетних граждан, а также в сфере патронажа (в соответствии с Законом края от 11 июля 2019 года № 7-2988) в рамках подпрограммы «Повышение качества и доступности социальных услуг» государственной программы Красноярского края «Развитие системы социальной поддержки граждан»)	1 306,9	1 306,9	1 306,9
152	094	2	02	30	024	05	7408	150	Субвенции бюджетам муниципальных районов на выполнение передаваемых полномочий субъектов Российской Федерации (Субвенции бюджетам муниципальных образований на обеспечение государственных гарантий реализации прав на получение общедоступного и бесплатного дошкольного образования в муниципальных дошкольных образовательных организациях, находящихся на территории края, общедоступного и бесплатного дошкольного образования в муниципальных общеобразовательных организациях, находящихся на территории края, в части обеспечения деятельности административно-хозяйственного, учебно-вспомогательного персонала и иных категорий работников образовательных организаций, участвующих в реализации общеобразовательных программ в соответствии с федеральными государственными образовательными стандартами, в рамках подпрограммы «Развитие дошкольного, общего и дополнительного образования» государственной программы Красноярского края «Развитие образования»)	46 916,0	45 831,7	45 831,7
153	094	2	02	30	024	05	7409	150	Субвенции бюджетам муниципальных районов на выполнение передаваемых полномочий субъектов Российской Федерации (Субвенции бюджетам муниципальных образований на обеспечение государственных гарантий реализации прав на получение общедоступного и бесплатного начального общего, основного общего, среднего общего образования в муниципальных общеобразовательных организациях, находящихся на территории края, обеспечение дополнительного образования детей в муниципальных общеобразовательных организациях, находящихся на территории края, в части обеспечения деятельности административно-хозяйственного, учебно-вспомогательного персонала и иных категорий работников образовательных организаций, участвующих в реализации общеобразовательных программ в соответствии с федеральными государственными образовательными стандартами, в рамках подпрограммы «Развитие дошкольного, общего и дополнительного образования» государственной программы Красноярского края «Развитие образования»)	68 062,9	67 373,7	67 373,7
154	094	2	02	30	024	05	7429	150	Субвенции бюджетам муниципальных районов на выполнение передаваемых полномочий субъектов Российской Федерации (Субвенции бюджетам муниципальных образований на осуществление государственных полномочий по осуществлению уведомительной регистрации коллективных договоров и территориальных соглашений и контроля за их выполнением (в соответствии с Законом края от 30 января 2014 года № 6-2056) по министерству экономики и регионального развития Красноярского края в рамках непрограммных расходов отдельных органов исполнительной власти)	50,2	50,2	50,2
155	094	2	02	30	024	05	7514	150	Субвенции бюджетам муниципальных районов на выполнение передаваемых полномочий субъектов Российской Федерации (Субвенции бюджетам муниципальных образований на выполнение государственных полномочий по созданию и обеспечению деятельности административных комиссий (в соответствии с Законом края от 23 апреля 2009 года № 8-3170) в рамках непрограммных расходов органов судебной власти)	108,7	108,7	108,7
156	094	2	02	30	024	05	7517	150	Субвенции бюджетам муниципальных районов на выполнение передаваемых полномочий субъектов Российской Федерации (Субвенции бюджетам муниципальных образований на выполнение государственных полномочий по решению вопросов поддержки сельскохозяйственного производства (в соответствии с Законом края от 27 декабря 2005 года № 17-4397) в рамках подпрограммы «Обеспечение реализации государственной программы и прочие мероприятия» государственной программы Красноярского края «Развитие сельского хозяйства и регулирование рынков сельскохозяйственной продукции, сырья и продовольствия»)	4 389,1	4 389,1	4 389,1
157	094	2	02	30	024	05	7518	150	Субвенции бюджетам муниципальных районов на выполнение передаваемых полномочий субъектов Российской Федерации (Субвенции бюджетам муниципальных образований на выполнение отдельных государственных полномочий по организации мероприятий при осуществлении деятельности по обращению с животными без владельцев (в соответствии с Законом края от 13 июня 2013 года № 4-1402) в рамках подпрограммы «Охрана природных комплексов и объектов» государственной программы Красноярского края «Охрана окружающей среды, воспроизводство природных ресурсов»)	722,7	404,2	404,2
158	094	2	02	30	024	05	7519	150	Субвенции бюджетам муниципальных районов на выполнение передаваемых полномочий субъектов Российской Федерации (Субвенции бюджетам муниципальных образований на осуществление государственных полномочий в области архивного дела, переданных органам местного самоуправления Красноярского края (в соответствии с Законом края от 21 декабря 2010 года № 11-5564), в рамках подпрограммы «Развитие архивного дела» государственной программы Красноярского края «Развитие культуры и туризма»)	133,9	133,9	133,9
159	094	2	02	30	024	05	7552	150	Субвенции бюджетам муниципальных районов на выполнение передаваемых полномочий субъектов Российской Федерации (Субвенции бюджетам муниципальных образований на осуществление государственных полномочий по организации и осуществлению деятельности по опеке и попечительству (в соответствии с Законом края от 20 декабря 2007 года № 4-1089) в рамках подпрограммы «Государственная поддержка детей-сирот, расширение практики применения семейных форм воспитания» государственной программы Красноярского края «Развитие образования»)	4 884,0	4 341,3	4 341,3
160	094	2	02	30	024	05	7554	150	Субвенции бюджетам муниципальных районов на выполнение передаваемых полномочий субъектов Российской Федерации (Субвенции бюджетам муниципальных образований на исполнение государственных полномочий по осуществлению приюта и ухода за детьми-инвалидами, детьми-сиротами и детьми, оставшимися без попечения родителей, а также за детьми с туберкулезной интоксикацией, обучающимися в муниципальных образовательных организациях, реализующих образовательную программу дошкольного образования, без взимания родительской платы (в соответствии с Законом края от 27 декабря 2005 года № 17-4379) в рамках подпрограммы «Развитие дошкольного, общего и дополнительного образования» государственной программы Красноярского края «Развитие образования»)	771,0	771,0	771,0
161	094	2	02	30	024	05	7564	150	Субвенции бюджетам муниципальных районов на выполнение передаваемых полномочий субъектов Российской Федерации (Субвенции бюджетам муниципальных образований на обеспечение государственных гарантий реализации прав на получение общедоступного и бесплатного начального общего, основного общего, среднего общего образования в муниципальных общеобразовательных организациях, находящихся на территории края, обеспечение дополнительного образования детей в муниципальных общеобразовательных организациях, находящихся на территории края, за исключением обеспечения деятельности административно-хозяйственного, учебно-вспомогательного персонала и иных категорий работников образовательных организаций, участвующих в реализации общеобразовательных программ в соответствии с федеральными государственными образовательными стандартами, в рамках подпрограммы «Развитие дошкольного, общего и дополнительного образования» государственной программы Красноярского края «Развитие образования»)	282 263,4	273 025,2	273 025,2
162	094	2	02	30	024	05	7566	150	Субвенции бюджетам муниципальных районов на выполнение передаваемых полномочий субъектов Российской Федерации (Субвенции бюджетам муниципальных образований на обеспечение бесплатным питанием обучающихся в муниципальных и частных общеобразовательных организациях по имеющим государственную аккредитацию основным общеобразовательным программам (в соответствии с Законом края от 27 декабря 2005 года № 17-4377) в рамках подпрограммы «Развитие дошкольного, общего и дополнительного образования» государственной программы Красноярского края «Развитие образования»)	20 175,7	19 958,8	19 958,8
163	094	2	02	30	024	05	7570	150	Субвенции бюджетам муниципальных районов на выполнение передаваемых полномочий субъектов Российской Федерации (Субвенции бюджетам муниципальных образований на реализацию отдельных мер по обеспечению ограничения платы граждан за коммунальные услуги (в соответствии с Законом края от 1 декабря 2014 года № 7-2839) в рамках подпрограммы «Обеспечение доступности платы граждан в условиях развития жилищных отношений» государственной программы Красноярского края «Реформирование и модернизация жилищно-коммунального хозяйства и повышение энергетической эффективности»)	5 744,0	5 744,0	5 744,0
164	094	2	02	30	024	05	7577	150	Субвенции бюджетам муниципальных районов на выполнение передаваемых полномочий субъектов Российской Федерации (Субвенции бюджетам муниципальных образований на компенсацию выпадающих доходов энергоснабжающих организаций, связанных с применением государственных регулируемых цен (тарифов) на электрическую энергию, вырабатываемую дизельными электростанциями на территории Красноярского края для населения (в соответствии с Законом края от 20 декабря 2012 года № 3-963), в рамках подпрограммы «Энергоэффективность и развитие энергетики» государственной программы Красноярского края «Реформирование и модернизация жилищно-коммунального хозяйства и повышение энергетической эффективности»)	9 302,1	8 714,7	8 714,7

165	094	2	02	30	024	05	7587	150	Субвенции бюджетам муниципальных районов на выполнение передаваемых полномочий субъектов Российской Федерации (Субвенции бюджетам муниципальных образований на обеспечение жильем помещениями детей-сирот и детей, оставшихся без попечения родителей, лиц из числа детей-сирот и детей, оставшихся без попечения родителей, лиц, которые относились к категории детей-сирот и детей, оставшихся без попечения родителей, лиц из числа детей-сирот и детей, оставшихся без попечения родителей, достигли возраста 23 лет (в соответствии с Законом края от 24 декабря 2009 года № 9-4225) в рамках подпрограммы «Улучшение жилищных условий отдельных категорий граждан» государственной программы Красноярского края «Создание условий для обеспечения доступным и комфортным жильем граждан»)	28 664,1	17 914,2	25 080,0
166	094	2	02	30	024	05	7588	150	Субвенции бюджетам муниципальных районов на выполнение передаваемых полномочий субъектов Российской Федерации (Субвенции бюджетам муниципальных образований на обеспечение государственных гарантий реализации прав на получение общедоступного и бесплатного дошкольного образования в муниципальных дошкольных образовательных организациях, находящихся на территории края, общедоступного и бесплатного дошкольного образования в муниципальных общеобразовательных организациях, находящихся на территории края, за исключением обеспечения деятельности административно-хозяйственного, учебно-вспомогательного персонала и иных категорий работников образовательных организаций, участвующих в реализации общеобразовательных программ в соответствии с федеральными государственными образовательными стандартами, в рамках подпрограммы «Развитие дошкольного, общего и дополнительного образования» государственной программы Красноярского края «Развитие образования»)	80 430,1	69 455,3	69 455,3
167	094	2	02	30	024	05	7601	150	Субвенции бюджетам муниципальных районов на выполнение передаваемых полномочий субъектов Российской Федерации (Субвенции бюджетам муниципальных районов на реализацию государственных полномочий по расчету и предоставлению дотаций на выравнивание бюджетной обеспеченности поселений, входящих в состав муниципального района края (в соответствии с Законом края от 29 ноября 2005 года № 16-4081), в рамках подпрограммы «Создание условий для эффективного и ответственного управления муниципальными финансами, повышения устойчивости бюджетов муниципальных образований» государственной программы Красноярского края «Управление государственными финансами»)	29 315,4	23 452,3	23 452,3
168	094	2	02	30	024	05	7604	150	Субвенции бюджетам муниципальных районов на выполнение передаваемых полномочий субъектов Российской Федерации (Субвенции бюджетам муниципальных образований на осуществление государственных полномочий по созданию и обеспечению деятельности комиссий по делам несовершеннолетних и защите их прав (в соответствии с Законом края от 26 декабря 2006 года № 21-5589) по министерству финансов Красноярского края в рамках непрограммных расходов отдельных органов исполнительной власти)	1 676,6	1 676,6	1 676,6
169	094	2	02	30	024	05	7649	150	Субвенции бюджетам муниципальных образований на осуществление государственных полномочий по организации и обеспечению отдыха и оздоровления детей (в соответствии с Законом края от 19 апреля 2018 года № 5-1533) в рамках подпрограммы «Развитие дошкольного, общего и дополнительного образования» государственной программы Красноярского края «Развитие образования»)	6 941,4	6 872,8	6 872,8
170	094	2	02	30	024	05	7846	150	Субвенции бюджетам муниципальных районов на выполнение передаваемых полномочий субъектов Российской Федерации (Субвенции бюджетам муниципальных образований на осуществление отдельных государственных полномочий по обеспечению предоставления меры социальной поддержки гражданам, достигшим возраста 23 лет и старше, имевшим в соответствии с федеральным законодательством статус детей-сирот, детей, оставшихся без попечения родителей, лиц из числа детей-сирот и детей, оставшихся без попечения родителей (в соответствии с Законом края от 8 июля 2021 года № 11-5284), в рамках подпрограммы «Улучшение жилищных условий отдельных категорий граждан» государственной программы Красноярского края «Создание условий для обеспечения доступным и комфортным жильем граждан»)	217,8	217,8	217,8
171	094	2	02	30	029	00	0000	150	Субвенции бюджетам на компенсацию части платы, взимаемой с родителей (законных представителей) за присмотр и уход за детьми, посещающими образовательные организации, реализующие образовательные программы дошкольного образования	3 066,3	3 066,3	3 066,3
172	094	2	02	30	029	05	0000	150	Субвенции бюджетам муниципальных образований по предоставлению компенсации родителям (законным представителям) детей, посещающих образовательные организации, реализующие образовательную программу дошкольного образования (в соответствии с Законом края от 29 марта 2007 года № 22-6015)	3 066,3	3 066,3	3 066,3
173	094	2	02	35	118	00	0000	150	Субвенции бюджетам на осуществление первичного воинского учета органами местного самоуправления поселений, муниципальных и городских округов	2 501,1	2 612,9	2 709,8
174	094	2	02	35	118	05	0000	150	Субвенции бюджетам муниципальных районов на осуществление первичного воинского учета на территориях, где отсутствуют военные комиссариаты	2 501,1	2 612,9	2 709,8
175	094	2	02	35	120	00	0000	150	Субвенции бюджетам на осуществление полномочий по составлению (изменению) списков кандидатов в присяжные заседатели федеральных судов общей юрисдикции в Российской Федерации	1,6	1,7	1,5
176	094	2	02	35	120	05	0000	150	Субвенции бюджетам муниципальных районов на осуществление полномочий по составлению (изменению) списков кандидатов в присяжные заседатели федеральных судов общей юрисдикции в Российской Федерации	1,6	1,7	1,5
177	000	2	02	40	000	00	0000	150	Иные межбюджетные трансферты	128 610,6	56 007,0	56 007,0
178	094	2	02	40	014	00	0000	150	Межбюджетные трансферты, передаваемые бюджетам муниципальных образований на осуществление части полномочий по решению вопросов местного значения в соответствии с заключенными соглашениями	98 089,7	21 694,4	21 694,4
179	094	2	02	40	014	05	0000	150	Межбюджетные трансферты, передаваемые бюджетам муниципальных районов из бюджетов поселений на осуществление части полномочий по решению вопросов местного значения в соответствии с заключенными соглашениями	98 089,7	21 694,4	21 694,4
180	094	2	02	45	179	00	0000	150	Иные межбюджетные трансферты бюджетам муниципальных образований на обеспечение деятельности советников директора по воспитанию и взаимодействию с детскими общественными объединениями в общеобразовательных организациях в рамках подпрограммы «Развитие дошкольного, общего и дополнительного образования» государственной программы Красноярского края «Развитие образования»	255,6	4 197,3	4 197,3
181	094	2	02	45	179	05	0000	150	Иные межбюджетные трансферты бюджетам муниципальных образований на обеспечение деятельности советников директора по воспитанию и взаимодействию с детскими общественными объединениями в общеобразовательных организациях в рамках подпрограммы «Развитие дошкольного, общего и дополнительного образования» государственной программы Красноярского края «Развитие образования»	255,6	4 197,3	4 197,3
182	000	2	02	45	303	00	0000	150	Ежемесячное денежное вознаграждение за классное руководство педагогическим работникам государственных и муниципальных общеобразовательных организаций в рамках подпрограммы «Развитие дошкольного, общего и дополнительного образования» государственной программы Красноярского края «Развитие образования»	30 115,3	30 115,3	30 115,3
183	094	2	02	45	303	05	0000	150	Ежемесячное денежное вознаграждение за классное руководство педагогическим работникам государственных и муниципальных образовательных организаций, реализующих образовательные программы начального общего образования, образовательные программы основного общего образования, образовательные программы среднего общего образования, в рамках подпрограммы «Развитие дошкольного, общего и дополнительного образования» государственной программы Красноярского края «Развитие образования»	30 115,3	30 115,3	30 115,3
184	094	2	02	45	519	00	0000	150	Иные межбюджетные трансферты бюджетам муниципальных образований на государственную поддержку лучших работников сельских учреждений культуры в рамках подпрограммы «Обеспечение реализации государственной программы и прочие мероприятия» государственной программы Красноярского края «Развитие культуры и туризма»	150,0	0,0	0,0
185	094	2	02	45	519	05	0000	150	Иные межбюджетные трансферты бюджетам муниципальных образований на государственную поддержку лучших сельских учреждений культуры в рамках подпрограммы «Обеспечение реализации государственной программы и прочие мероприятия» государственной программы Красноярского края «Развитие культуры и туризма»	150,0	0,0	0,0
186	000	2	02	49	999	05	0000	150	Иные межбюджетные трансферты бюджетам муниципальных образований края	18 523,7	6 753,2	2 199,8
187	094	2	02	49	999	05	5299	150	Иные межбюджетные трансферты бюджетам муниципальных образований на обустройство и восстановление воинских захоронений в рамках подпрограммы «Поддержка муниципальных проектов по благоустройству территорий и повышению активности населения в решении вопросов местного значения» государственной программы Красноярского края «Содействие развитию местного самоуправления»	0,0	301,8	0,0
188	094	2	02	49	999	05	7412	150	Иные межбюджетные трансферты бюджетам муниципальных образований края на обеспечение первичных мер пожарной безопасности в рамках подпрограммы «Предупреждение, спасение, помощь населению в чрезвычайных ситуациях» государственной программы Красноярского края «Защита от чрезвычайных ситуаций природного и техногенного характера и обеспечение безопасности населения»	3 299,7	1 979,8	2 199,8
189	094	2	02	49	999	05	7418	150	Иные межбюджетные трансферты бюджетам муниципальных образований на поддержку физкультурно-спортивных клубов по месту жительства в рамках подпрограммы «Развитие массовой физической культуры и спорта» государственной программы Красноярского края «Развитие физической культуры и спорта»	1 015,6	0,0	0,0

190	094	2	02	49	999	05	7484	150	Иные межбюджетные трансферты бюджетам муниципальных образований на создание (реконструкцию) и капитальный ремонт культурно-досуговых учреждений в сельской местности в рамках подпрограммы «Обеспечение реализации»	1 900,0	4 471,6	0,0
191	094	2	02	49	999	05	7555	150	Иные межбюджетные трансферты бюджетам муниципальных образований на реализацию мероприятий по неспецифической профилактике инфекций, передающихся иксодовыми клещами, путем организации и проведения акарицидных обработок наиболее посещаемых населением участков территории природных очагов клещевых инфекций в рамках подпрограммы «Профилактика заболеваний и формирование здорового образа жизни. Развитие первичной медико-санитарной помощи, паллиативной помощи и совершенствование системы лекарственного обеспечения» государственной программы Красноярского края «Развитие здравоохранения»	291,6	0,0	0,0
192	094	2	02	49	999	05	7641	150	Иные межбюджетные трансферты бюджетам муниципальных образований на поддержку самообложения граждан для решения вопросов местного значения в рамках отдельных мероприятий государственной программы Красноярского края «Содействие развитию местного самоуправления»	2 326,6	0,0	0,0
193	094	2	02	49	999	05	7745	150	Иные межбюджетные трансферты бюджетам муниципальных образований за содействие развитию налогового потенциала в рамках подпрограммы «Содействие развитию налогового потенциала муниципальных образований» государственной программы Красноярского края	992,5	0,0	0,0
194	094	2	02	49	999	05	7749	150	Иные межбюджетные трансферты бюджетам муниципальных образований на реализацию проектов по решению вопросов местного значения, осуществляемых непосредственно населением на территории населенного пункта, в рамках подпрограммы «Поддержка муниципальных проектов по благоустройству территорий и повышению активности населения в решении вопросов местного значения» государственной программы Красноярского края «Содействие развитию местного самоуправления»	248,0	0,0	0,0
195	094	2	02	49	999	05	7845	150	Иные межбюджетные трансферты бюджетам муниципальных образований на устройство плоскостных спортивных сооружений в сельской местности в рамках подпрограммы «Развитие массовой физической культуры и спорта» государственной программы Красноярского края «Развитие физической культуры и спорта»	7 800,0	0,0	0,0
196	094	2	02	49	999	05	8530	150	Иные межбюджетные трансферты бюджетам муниципальных образований на финансовое обеспечение (возмещение) расходов, связанных с предоставлением мер социальной поддержки в сфере дошкольного и общего образования детям из семей лиц, принимающих участие в специальной военной операции, по министерству образования Красноярского края в рамках непрограммных расходов отдельных органов исполнительной власти	649,7	0,0	0,0
197	000	2	19	00	000	00	0000	150	ВОЗВРАТ ОСТАТКОВ СУБСИДИЙ, СУБВЕНЦИЙ И ИНЫХ МЕЖБЮДЖЕТНЫХ ТРАНСФЕРТОВ, ИМЕЮЩИХ ЦЕЛЕВОЕ НАЗНАЧЕНИЕ, ПРОШЛЫХ ЛЕТ	-43,5	0,0	0,0
198	094	2	19	60	010	05	0000	150	Возврат прочих остатков субсидий, субвенций и иных межбюджетных трансфертов, имеющих целевое назначение, прошлых лет из бюджетов муниципальных районов	-43,5	0,0	0,0
									ВСЕГО ДОХОДОВ	1 469 776,2	1 226 201,9	1 230 441,1

Приложение № 3
к решению Ермаковского районного
Совета депутатов
от «19» мая 2023 г. № 31-190р
Приложение № 3
к решению Ермаковского районного
Совета депутатов
от «16» декабря 2022 г. № 27-149р

**Распределение бюджетных ассигнований по разделам и подразделам бюджетной классификации расходов бюджетов Российской Федерации
на 2023 год и плановый период 2024 - 2025 годов**

№ строки	Наименование показателя бюджетной классификации	Раздел, подраздел	Сумма на 2023 год	Сумма на 2024 год	Сумма на 2025 год
	1	2	3	4	5
1	ОБЩЕГОСУДАРСТВЕННЫЕ ВОПРОСЫ	0100	88 051,5	58 879,9	40 386,9
2	Функционирование высшего должностного лица субъекта Российской Федерации и муниципального образования	0102	2 060,6	1 648,5	1 318,8
3	Функционирование законодательных (представительных) органов государственной власти и представительных органов муниципальных образований	0103	4 769,8	3 653,5	3 353,5
4	Функционирование Правительства Российской Федерации, высших исполнительных органов государственной власти субъектов Российской Федерации, местных администраций	0104	45 182,2	33 319,7	15 456,6
5	Судебная система	0105	1,6	1,7	1,5
6	Обеспечение деятельности финансовых, налоговых и таможенных органов и органов финансового (финансово-бюджетного) надзора	0106	12 423,3	9 791,3	9 791,3
7	Резервные фонды	0111	449,1	150,0	150,0
8	Другие общегосударственные вопросы	0113	23 164,9	10 315,2	10 315,2
9	НАЦИОНАЛЬНАЯ ОБОРОНА	0200	2 501,1	2 612,9	2 709,8
10	Мобилизационная и вневойсковая подготовка	0203	2 501,1	2 612,9	2 709,8
11	НАЦИОНАЛЬНАЯ БЕЗОПАСНОСТЬ И ПРАВООХРАНИТЕЛЬНАЯ ДЕЯТЕЛЬНОСТЬ	0300	9 426,7	5 736,7	5 956,7
12	Гражданская оборона	0309	5 933,1	3 756,9	3 756,9
13	Защита населения и территории от чрезвычайных ситуаций природного и техногенного характера, пожарная безопасность	0310	3 493,6	1 979,8	2 199,8
14	НАЦИОНАЛЬНАЯ ЭКОНОМИКА	0400	55 345,7	25 719,0	25 731,6
15	Сельское хозяйство и рыболовство	0405	4 475,3	4 475,3	4 475,3
16	Водное хозяйство	0406	22 943,5	183,0	183,0
17	Транспорт	0408	24 096,0	19 276,8	19 276,8
18	Дорожное хозяйство (дорожные фонды)	0409	248,4	216,3	228,9
19	Другие вопросы в области национальной экономики	0412	3 582,5	1 567,6	1 567,6
20	ЖИЛИЩНО-КОММУНАЛЬНОЕ ХОЗЯЙСТВО	0500	94 400,0	17 376,7	17 074,5
21	Жилищное хозяйство	0501	1 241,4	533,0	533,0
22	Коммунальное хозяйство	0502	38 731,1	14 458,7	14 458,7
23	Благоустройство	0503	50 829,5	2 346,6	2 044,8
24	Другие вопросы в области жилищно-коммунального хозяйства	0505	3 598,0	38,4	38,0
25	ОХРАНА ОКРУЖАЮЩЕЙ СРЕДЫ	0600	736,5	318,0	318,0
26	Охрана объектов растительного и животного мира и среды их обитания	0603	636,5	318,0	318,0
27	Другие вопросы в области охраны окружающей среды	0605	100,0	0,0	0,0
28	ОБРАЗОВАНИЕ	0700	895 269,5	816 423,7	821 841,0
29	Дошкольное образование	0701	137 935,0	119 235,5	124 060,5
30	Общее образование	0702	625 809,9	583 793,5	584 385,8
31	Дополнительное образование детей	0703	67 690,6	61 441,1	61 441,1
32	Молодежная политика	0707	9 351,4	4 796,8	4 796,8
33	Другие вопросы в области образования	0709	54 482,6	47 156,8	47 156,8
34	КУЛЬТУРА, КИНЕМАТОГРАФИЯ	0800	147 469,7	109 740,5	105 269,2
35	Культура	0801	100 646,9	73 949,3	69 478,0
36	Другие вопросы в области культуры, кинематографии	0804	46 822,8	35 791,2	35 791,2
37	ЗДРАВООХРАНЕНИЕ	0900	291,6	0,0	0,0
38	Другие вопросы в области здравоохранения	0909	291,6	0,0	0,0
39	СОЦИАЛЬНАЯ ПОЛИТИКА	1000	68 791,3	56 773,7	64 034,6
40	Пенсионное обеспечение	1001	1 281,6	0,0	0,0
41	Социальное обеспечение населения	1003	35 186,7	34 931,9	35 205,3
42	Охрана семьи и детства	1004	31 016,1	20 534,9	27 522,4
43	Другие вопросы в области социальной политики	1006	1 306,9	1 306,9	1 306,9
44	ФИЗИЧЕСКАЯ КУЛЬТУРА И СПОРТ	1100	33 433,0	12 745,3	12 745,3
45	Физическая культура	1101	903,5	641,7	641,7
46	Массовый спорт	1102	32 529,5	12 103,6	12 103,6
47	ОБСЛУЖИВАНИЕ ГОСУДАРСТВЕННОГО (МУНИЦИПАЛЬНОГО) ДОЛГА	1300	5,0	0,0	0,0

48	Обслуживание государственного (муниципального) внутреннего долга	1301	5,0	0,0	0,0
49	МЕЖБЮДЖЕТНЫЕ ТРАНСФЕРТЫ ОБЩЕГО ХАРАКТЕРА БЮДЖЕТАМ БЮДЖЕТНОЙ СИСТЕМЫ РОССИЙСКОЙ ФЕДЕРАЦИИ	1400	111 358,8	104 771,5	103 892,7
50	Дотации на выравнивание бюджетной обеспеченности субъектов Российской Федерации и муниципальных образований	1401	56 080,3	44 864,0	44 864,0
51	Прочие межбюджетные трансферты общего характера	1403	55 278,5	59 907,5	59 028,7
52	Условно утвержденные расходы			15 104,0	30 480,8
Всего			1 507 080,4	1 226 201,9	1 230 441,1

Приложение № 4
к решению Ермаковского районного
Совета депутатов
от «19» мая 2023 г. № 31-190р
Приложение № 4
к решению Ермаковского районного
Совета депутатов
от «16» декабря 2022 г. № 27-149р

Ведомственная структура расходов районного бюджета на 2023 год и плановый период 2024-2025 годов

(тыс. рублей)

№ строки	Наименование главных распорядителей и наименование показателей бюджетной классификации	Код ведом-ства	Раздел, под-раздел	Целевая статья	Вид расхо-дов	Сумма на 2023 год	Сумма на 2024 год	Сумма на 2025 год
	1	2	3	4	5	6	7	8
1	ЕРМАКОВСКИЙ РАЙОННЫЙ СОВЕТ ДЕПУТАТОВ	005				4 769,8	3 653,5	3 353,5
2	ОБЩЕГОСУДАРСТВЕННЫЕ ВОПРОСЫ	005	0100			4 769,8	3 653,5	3 353,5
3	Функционирование законодательных (представительных) органов государственной власти и представительных органов муниципальных образований	005	0103			4 769,8	3 653,5	3 353,5
4	Непрограммные расходы представительного органа местного самоуправления Ермаковского района	005	0103	7500000000		4 769,8	3 653,5	3 353,5
5	Функционирование Ермаковского районного Совета депутатов	005	0103	7510000000		4 769,8	3 653,5	3 353,5
6	Руководство и управление в сфере установленных функций органов местного самоуправления в рамках непрограммных расходов представительного органа местного самоуправления	005	0103	7510080210		2 405,4	1 762,0	1 462,0
7	Расходы на выплаты персоналу в целях обеспечения выполнения функций государственными (муниципальными) органами, казенными учреждениями, органами управления государственными внебюджетными фондами	005	0103	7510080210	100	1 656,3	1 451,3	1 151,3
8	Расходы на выплаты персоналу государственных (муниципальных) органов	005	0103	7510080210	120	1 656,3	1 451,3	1 151,3
9	Закупка товаров, работ и услуг для государственных (муниципальных) нужд	005	0103	7510080210	200	747,0	308,7	308,7
10	Иные закупки товаров, работ и услуг для обеспечения государственных (муниципальных) нужд	005	0103	7510080210	240	747,0	308,7	308,7
11	Иные бюджетные ассигнования	005	0103	7510080210	800	2,1	2,0	2,0
12	Уплата налогов, сборов и иных платежей	005	0103	7510080210	850	2,1	2,0	2,0
13	Председатель представительного органа района в рамках непрограммных расходов представительного органа местного самоуправления	005	0103	7510080230		1 888,8	1 511,0	1 511,0
14	Расходы на выплаты персоналу в целях обеспечения выполнения функций государственными (муниципальными) органами, казенными учреждениями, органами управления государственными внебюджетными фондами	005	0103	7510080230	100	1 888,8	1 511,0	1 511,0
15	Расходы на выплаты персоналу государственных (муниципальных) органов	005	0103	7510080230	120	1 888,8	1 511,0	1 511,0
16	Оплата труда работников органов местного самоуправления не относящихся к должностям муниципальной службы в рамках непрограммных расходов представительного органа местного самоуправления	005	0103	7510080270		475,6	380,5	380,5
17	Расходы на выплаты персоналу в целях обеспечения выполнения функций государственными (муниципальными) органами, казенными учреждениями, органами управления государственными внебюджетными фондами	005	0103	7510080270	100	475,6	380,5	380,5
18	Расходы на выплаты персоналу государственных (муниципальных) органов	005	0103	7510080270	120	475,6	380,5	380,5
19	АДМИНИСТРАЦИЯ ЕРМАКОВСКОГО РАЙОНА	009				266 993,8	116 815,0	105 319,9
20	ОБЩЕГОСУДАРСТВЕННЫЕ ВОПРОСЫ	009	0100			59 911,9	38 123,6	19 930,6
21	Функционирование высшего должностного лица субъекта Российской Федерации и муниципального образования	009	0102			2 060,6	1 648,5	1 318,8
22	Непрограммные расходы представительного органа местного самоуправления Ермаковского района	009	0102	7600000000		2 060,6	1 648,5	1 318,8
23	Функционирование Ермаковского районного Совета депутатов	009	0102	7610000000		2 060,6	1 648,5	1 318,8
24	Руководство и управление в сфере установленных функций органов местного самоуправления в рамках непрограммных расходов администрации Ермаковского района	009	0102	7610080210		2 060,6	1 648,5	1 318,8
25	Расходы на выплаты персоналу в целях обеспечения выполнения функций государственными (муниципальными) органами, казенными учреждениями, органами управления государственными внебюджетными фондами	009	0102	7610080210	100	2 060,6	1 648,5	1 318,8
26	Расходы на выплаты персоналу государственных (муниципальных) органов	009	0102	7610080210	120	2 060,6	1 648,5	1 318,8
27	Функционирование Правительства Российской Федерации, высших исполнительных органов государственной власти субъектов Российской Федерации, местных администраций	009	0104			45 182,2	33 319,7	15 456,6
28	Непрограммные расходы органов местного самоуправления Ермаковского района	009	0104	7600000000		45 182,2	33 319,7	15 456,6
29	Функционирование администрации Ермаковского района	009	0104	7610000000		45 182,2	33 319,7	15 456,6
30	Осуществление государственных полномочий по осуществлению уведомительной регистрации коллективных договоров и территориальных соглашений и контроля за их исполнением по администрации Ермаковского района в рамках непрограммных расходов органов местного самоуправления	009	0104	7610074290		50,2	50,2	50,2
31	Расходы на выплаты персоналу в целях обеспечения выполнения функций государственными (муниципальными) органами, казенными учреждениями, органами управления государственными внебюджетными фондами	009	0104	7610074290	100	48,1	48,1	48,1
32	Расходы на выплаты персоналу государственных (муниципальных) органов	009	0104	7610074290	120	48,1	48,1	48,1
33	Закупка товаров, работ и услуг для государственных (муниципальных) нужд	009	0104	7610074290	200	2,1	2,1	2,1
34	Иные закупки товаров, работ и услуг для обеспечения государственных (муниципальных) нужд	009	0104	7610074290	240	2,1	2,1	2,1
35	Обеспечение жильем помещенными детей-сирот и детей, оставшихся без попечения родителей, лиц из числа детей-сирот и детей, оставшихся без попечения родителей, лиц, которые относились к категории детей-сирот и детей, оставшихся без попечения родителей, лиц из числа детей-сирот и детей, оставшихся без попечения родителей, и достигли возраста 23 лет (в соответствии с Законом края от 24 декабря 2009 года № 9-4225), в рамках непрограммных расходов органов местного самоуправления	009	0104	7610075870		714,3	445,6	623,9
36	Расходы на выплаты персоналу в целях обеспечения выполнения функций государственными (муниципальными) органами, казенными учреждениями, органами управления государственными внебюджетными фондами	009	0104	7610075870	100	689,2	430,7	603,1
37	Расходы на выплаты персоналу государственных (муниципальных) органов	009	0104	7610075870	120	689,2	430,7	603,1
38	Закупка товаров, работ и услуг для государственных (муниципальных) нужд	009	0104	7610075870	200	25,1	14,9	20,8
39	Иные закупки товаров, работ и услуг для обеспечения государственных (муниципальных) нужд	009	0104	7610075870	240	25,1	14,9	20,8
40	Осуществление государственных полномочий по созданию и обеспечению деятельности комиссий по делам несовершеннолетних и защите их прав по администрации Ермаковского района в рамках непрограммных расходов органов местного самоуправления	009	0104	7610076040		1 676,6	1 676,6	1 676,6
41	Расходы на выплаты персоналу в целях обеспечения выполнения функций государственными (муниципальными) органами, казенными учреждениями, органами управления государственными внебюджетными фондами	009	0104	7610076040	100	1 625,7	1 602,8	1 602,8
42	Расходы на выплаты персоналу государственных (муниципальных) органов	009	0104	7610076040	120	1 625,7	1 602,8	1 602,8
43	Закупка товаров, работ и услуг для государственных (муниципальных) нужд	009	0104	7610076040	200	50,9	73,8	73,8
44	Иные закупки товаров, работ и услуг для обеспечения государственных (муниципальных) нужд	009	0104	7610076040	240	50,9	73,8	73,8
45	Осуществление государственных полномочий по обеспечению предоставления меры социальной поддержки гражданам, достигшим возраста 23 лет и старше, имевшим в соответствии с федеральным законодательством статус детей-сирот, детей, оставшихся без попечения родителей, лиц из числа детей-сирот и детей, оставшихся без попечения родителей (в соответствии с Законом края от 8 июля 2021 года № 11-5284) по администрации Ермаковского района в рамках непрограммных расходов органов местного самоуправления	009	0104	7610078460		217,8	217,8	217,8
46	Расходы на выплаты персоналу в целях обеспечения выполнения функций государственными (муниципальными) органами, казенными учреждениями, органами управления государственными внебюджетными фондами	009	0104	7610078460	100	211,6	211,6	211,6
47	Расходы на выплаты персоналу государственных (муниципальных) органов	009	0104	7610078460	120	211,6	211,6	211,6
48	Закупка товаров, работ и услуг для государственных (муниципальных) нужд	009	0104	7610078460	200	6,2	6,2	6,2
49	Иные закупки товаров, работ и услуг для обеспечения государственных (муниципальных) нужд	009	0104	7610078460	240	6,2	6,2	6,2
50	Руководство и управление в сфере установленных функций органов местного самоуправления в рамках непрограммных расходов администрации Ермаковского района	009	0104	7610080210		36 024,1	26 129,5	11 088,1
51	Расходы на выплаты персоналу в целях обеспечения выполнения функций государственными (муниципальными) органами, казенными учреждениями, органами управления государственными внебюджетными фондами	009	0104	7610080210	100	29 991,5	23 993,2	9 951,8
52	Расходы на выплаты персоналу государственных (муниципальных) органов	009	0104	7610080210	120	29 991,5	23 993,2	9 951,8
53	Закупка товаров, работ и услуг для государственных (муниципальных) нужд	009	0104	7610080210	200	5 733,5	2 136,3	1 136,3
54	Иные закупки товаров, работ и услуг для обеспечения государственных (муниципальных) нужд	009	0104	7610080210	240	5 733,5	2 136,3	1 136,3
55	Иные бюджетные ассигнования	009	0104	7610080210	800	299,1	0,0	0,0

56	Уплата налогов, сборов и иных платежей	009	0104	7610080210	850	299,1	0,0	0,0
57	Оплата труда работников органов местного самоуправления не относящихся к должностям муниципальной службы в рамках непрограммных расходов органов местного самоуправления	009	0104	7610080270		6 000,6	4 800,0	1 800,0
58	Расходы на выплаты персоналу в целях обеспечения выполнения функций государственными (муниципальными) органами, казенными учреждениями, органами управления государственными внебюджетными фондами	009	0104	7610080270	100	6 000,6	4 800,0	1 800,0
59	Расходы на выплаты персоналу государственных (муниципальных) органов	009	0104	7610080270	120	6 000,6	4 800,0	1 800,0
60	Содействие развитию налогового потенциала в рамках непрограммных расходов органов местного самоуправления	009	0104	76100S7450		327,0	0,0	0,0
61	Закупка товаров, работ и услуг для государственных (муниципальных) нужд	009	0104	76100S7450	200	327,0	0,0	0,0
62	Иные закупки товаров, работ и услуг для обеспечения государственных (муниципальных) нужд	009	0104	76100S7450	240	327,0	0,0	0,0
63	Частичная компенсация расходов на региональные выплаты и выплаты, обеспечивающие уровень заработной платы работников бюджетной сферы не ниже размера минимальной заработной платы (минимального размера оплаты труда) в рамках непрограммных расходов органов местного самоуправления	009	0104	76100T7240		171,6	0,0	0,0
64	Расходы на выплаты персоналу в целях обеспечения выполнения функций государственными (муниципальными) органами, казенными учреждениями, органами управления государственными внебюджетными фондами	009	0104	76100T7240	100	171,6	0,0	0,0
65	Расходы на выплаты персоналу государственных (муниципальных) органов	009	0104	76100T7240	120	171,6	0,0	0,0
66	Судебная система	009	0105			1,6	1,7	1,5
67	Непрограммные расходы органов местного самоуправления Ермаковского района	009	0105	7600000000		1,6	1,7	1,5
68	Функционирование администрации Ермаковского района	009	0105	7610000000		1,6	1,7	1,5
69	Осуществление полномочий по составлению (изменению) списков кандидатов в присяжные заседатели федеральных судов общей юрисдикции в Российской Федерации в рамках непрограммных расходов органов местного самоуправления	009	0105	7610051200		1,6	1,7	1,5
70	Закупка товаров, работ и услуг для государственных (муниципальных) нужд	009	0105	7610051200	200	1,6	1,7	1,5
71	Иные закупки товаров, работ и услуг для обеспечения государственных (муниципальных) нужд	009	0105	7610051200	240	1,6	1,7	1,5
72	Резервные фонды	009	0111			449,1	150,0	150,0
73	Непрограммные расходы органов местного самоуправления Ермаковского района	009	0111	7600000000		449,1	150,0	150,0
74	Функционирование администрации Ермаковского района	009	0111	7610000000		449,1	150,0	150,0
75	Резервный фонд администрации Ермаковского района в рамках непрограммных расходов органов местного самоуправления	009	0111	7610081120		449,1	150,0	150,0
76	Иные бюджетные ассигнования	009	0111	7610081120	800	449,1	150,0	150,0
77	Резервные средства	009	0111	7610081120	870	449,1	150,0	150,0
78	Другие общегосударственные вопросы	009	0113			12 218,4	3 003,7	3 003,7
79	Муниципальная программа «Обеспечение безопасности жизнедеятельности населения территории Ермаковского района»	009	0113	5300000000		5,3	5,0	5,0
80	Подпрограмма «Профилактика терроризма и экстремизма на территории Ермаковского района»	009	0113	5330000000		5,3	5,0	5,0
81	Изготовление памяток, буклетов антитеррористической и антиэкстремистской направленности в рамках подпрограммы «Профилактика терроризма и экстремизма на территории Ермаковского района» муниципальной программы «Обеспечение безопасности жизнедеятельности населения территории Ермаковского района»	009	0113	5330084750		5,3	5,0	5,0
82	Закупка товаров, работ и услуг для государственных (муниципальных) нужд	009	0113	5330084750	200	5,3	5,0	5,0
83	Иные закупки товаров, работ и услуг для обеспечения государственных (муниципальных) нужд	009	0113	5330084750	240	5,3	5,0	5,0
84	Муниципальная программа «Развитие электронного муниципалитета в Ермаковском районе»	009	0113	5400000000		150,0	120,0	120,0
85	Отдельные мероприятия	009	0113	5490000000		150,0	120,0	120,0
86	Приобретение лицензионного программного обеспечения и оборудования в рамках муниципальной программы «Развитие электронного муниципалитета в Ермаковском районе»	009	0113	5490083220		150,0	120,0	120,0
87	Закупка товаров, работ и услуг для государственных (муниципальных) нужд	009	0113	5490083220	200	150,0	120,0	120,0
88	Иные закупки товаров, работ и услуг для обеспечения государственных (муниципальных) нужд	009	0113	5490083220	240	150,0	120,0	120,0
89	Муниципальная программа «Управление муниципальным имуществом и земельными ресурсами Ермаковского района»	009	0113	6000000000		342,9	342,9	342,9
90	Отдельные мероприятия	009	0113	6090000000		342,9	342,9	342,9
91	Проведение рыночной оценки продаваемого имущества в рамках муниципальной программы «Управление муниципальным имуществом Ермаковского района»	009	0113	6090082510		50,0	50,0	50,0
92	Закупка товаров, работ и услуг для государственных (муниципальных) нужд	009	0113	6090082510	200	50,0	50,0	50,0
93	Иные закупки товаров, работ и услуг для обеспечения государственных (муниципальных) нужд	009	0113	6090082510	240	50,0	50,0	50,0
94	Проведение рыночной оценки права аренды имущества в рамках муниципальной программы «Управление муниципальным имуществом Ермаковского района»	009	0113	6090082520		50,0	50,0	50,0
95	Закупка товаров, работ и услуг для государственных (муниципальных) нужд	009	0113	6090082520	200	50,0	50,0	50,0
96	Иные закупки товаров, работ и услуг для обеспечения государственных (муниципальных) нужд	009	0113	6090082520	240	50,0	50,0	50,0
97	Проведение технической инвентаризации (изготовление техпаспортов) жилого муниципального недвижимого имущества в рамках муниципальной программы «Управление муниципальным имуществом Ермаковского района»	009	0113	6090082530		112,9	112,9	112,9
98	Закупка товаров, работ и услуг для государственных (муниципальных) нужд	009	0113	6090082530	200	112,9	112,9	112,9
99	Иные закупки товаров, работ и услуг для обеспечения государственных (муниципальных) нужд	009	0113	6090082530	240	112,9	112,9	112,9
100	Проведение технической инвентаризации (изготовление техпаспортов) не жилого муниципального недвижимого имущества в рамках муниципальной программы «Управление муниципальным имуществом Ермаковского района»	009	0113	6090082540		130,0	130,0	130,0
101	Закупка товаров, работ и услуг для государственных (муниципальных) нужд	009	0113	6090082540	200	130,0	130,0	130,0
102	Иные закупки товаров, работ и услуг для обеспечения государственных (муниципальных) нужд	009	0113	6090082540	240	130,0	130,0	130,0
103	Муниципальная программа «Создание условий для строительства социально значимых объектов, а так же обеспечения доступным и комфортным жильем граждан Ермаковского района Красноярского края»	009	0113	6100000000		3 698,0	2 515,0	2 515,0
104	Подпрограмма «Обеспечение реализации муниципальной программы»	009	0113	6130000000		3 698,0	2 515,0	2 515,0
105	Обеспечение деятельности (оказание услуг) подведомственных учреждений в рамках подпрограммы «Обеспечение реализации муниципальной программы» муниципальной программы Ермаковского района «Создание условий для строительства социально значимых объектов, а так же обеспечения доступным и комфортным жильем граждан Ермаковского района Красноярского края»	009	0113	6130080610		3 698,0	2 515,0	2 515,0
106	Расходы на выплаты персоналу в целях обеспечения выполнения функций государственными (муниципальными) органами, казенными учреждениями, органами управления государственными внебюджетными фондами	009	0113	6130080610	100	3 302,0	2 241,0	2 241,0
107	Расходы на выплаты персоналу казенных учреждений	009	0113	6130080610	110	3 302,0	2 241,0	2 241,0
108	Закупка товаров, работ и услуг для государственных (муниципальных) нужд	009	0113	6130080610	200	381,0	274,0	274,0
109	Иные закупки товаров, работ и услуг для обеспечения государственных (муниципальных) нужд	009	0113	6130080610	240	381,0	274,0	274,0
110	Иные бюджетные ассигнования	009	0113	6130080610	800	15,0	0,0	0,0
111	Уплата налогов, сборов и иных платежей	009	0113	6130080610	850	15,0	0,0	0,0
112	Муниципальная программа Ермаковского района «Содействие развитию местного самоуправления»	009	0113	6200000000		8 000,0	0,0	0,0
113	Отдельные мероприятия	009	0113	6210000000		8 000,0	0,0	0,0
114	Расходы на осуществление (возмещение) расходов, направленных на создание безопасных и комфортных условий функционирования объектов муниципальной собственности, развитие муниципальных учреждений в рамках муниципальной программы Ермаковского района «Содействие развитию местного самоуправления»	009	0113	6210088460		8 000,0	0,0	0,0
115	Закупка товаров, работ и услуг для государственных (муниципальных) нужд	009	0113	6210088460	200	8 000,0	0,0	0,0
116	Иные закупки товаров, работ и услуг для обеспечения государственных (муниципальных) нужд	009	0113	6210088460	240	8 000,0	0,0	0,0
117	Муниципальная программа «Защита прав потребителей в Ермаковском районе»	009	0113	6700000000		7,2	5,8	5,8
118	Отдельные мероприятия	009	0113	6790000000		7,2	5,8	5,8
119	Публикация в средствах массовой информации, информационно-справочных материалов по вопросам защиты прав потребителей в различных сферах деятельности в рамках муниципальной программы «Защита прав потребителей в Ермаковском районе»	009	0113	6790084970		7,2	5,8	5,8
120	Закупка товаров, работ и услуг для государственных (муниципальных) нужд	009	0113	6790084970	200	7,2	5,8	5,8
121	Иные закупки товаров, работ и услуг для обеспечения государственных (муниципальных) нужд	009	0113	6790084970	240	7,2	5,8	5,8
122	Муниципальная программа «Профилактика преступлений и иных правонарушений на территории муниципального образования Ермаковский район»	009	0113	6800000000		15,0	15,0	15,0
123	Подпрограмма «Противодействие распространению алкоголизма, наркомании»	009	0113	6850000000		15,0	15,0	15,0
124	Изготовление и размещение в общественных местах наружной рекламы по проблемам предупреждения наркомании, пропаганде здорового образа жизни в рамках подпрограммы «Противодействие распространению алкоголизма, наркомании» муниципальной программы «Профилактика преступлений и иных правонарушений на территории муниципального образования Ермаковский район»	009	0113	6850084780		10,0	10,0	10,0
125	Закупка товаров, работ и услуг для государственных (муниципальных) нужд	009	0113	6850084780	200	10,0	10,0	10,0
126	Иные закупки товаров, работ и услуг для обеспечения государственных (муниципальных) нужд	009	0113	6850084780	240	10,0	10,0	10,0

127	Разработка листовок антинаркотического содержания, направленных на предупреждение наркомании и употребления алкогольной и спиртосодержащей продукции несовершеннолетними, содействие их распространению в рамках подпрограммы «Противодействие распространению алкоголизма, наркомании» муниципальной программы «Профилактика преступлений и иных правонарушений на территории муниципального образования Ермаковский район»	009	0113	6850084790		5,0	5,0	5,0
128	Закупка товаров, работ и услуг для государственных (муниципальных) нужд	009	0113	6850084790	200	5,0	5,0	5,0
129	Иные закупки товаров, работ и услуг для обеспечения государственных (муниципальных) нужд	009	0113	6850084790	240	5,0	5,0	5,0
130	НАЦИОНАЛЬНАЯ БЕЗОПАСНОСТЬ И ПРАВООХРАНИТЕЛЬНАЯ ДЕЯТЕЛЬНОСТЬ	009	0300			5 933,1	3 756,9	3 756,9
131	Гражданская оборона	009	0309			5 933,1	3 756,9	3 756,9
132	Муниципальная программа «Обеспечение безопасности жизнедеятельности населения территории Ермаковского района»	009	0309	5300000000		5 933,1	3 756,9	3 756,9
133	Подпрограмма «Обеспечение деятельности МКУ "ЕДДС Ермаковского района»	009	0309	5310000000		5 933,1	3 756,9	3 756,9
134	Частичное финансирование (возмещение) расходов на содержание единых дежурно-диспетчерских служб в рамках подпрограммы "Обеспечение деятельности МКУ "ЕДДС Ермаковского района" муниципальной программы "Обеспечение безопасности жизнедеятельности населения территории Ермаковского района"	009	0309	53100S4130		51,6	0,0	0,0
135	Закупка товаров, работ и услуг для государственных (муниципальных) нужд	009	0309	53100S4130	200	51,6	0,0	0,0
136	Иные закупки товаров, работ и услуг для обеспечения государственных (муниципальных) нужд	009	0309	53100S4130	240	51,6	0,0	0,0
137	Обеспечение деятельности (оказание услуг) подведомственных учреждений в рамках подпрограммы «Обеспечение деятельности МКУ "ЕДДС Ермаковского района" муниципальной программы «Обеспечение безопасности жизнедеятельности населения территории Ермаковского района»	009	0309	5310080610		5 700,9	3 756,9	3 756,9
138	Расходы на выплаты персоналу в целях обеспечения выполнения функций государственными (муниципальными) органами, казенными учреждениями, органами управления государственными внебюджетными фондами	009	0309	5310080610	100	5 457,3	3 568,5	3 568,5
139	Расходы на выплаты персоналу казенных учреждений	009	0309	5310080610	110	5 457,3	3 568,5	3 568,5
140	Закупка товаров, работ и услуг для государственных (муниципальных) нужд	009	0309	5310080610	200	243,1	188,4	188,4
141	Иные закупки товаров, работ и услуг для обеспечения государственных (муниципальных) нужд	009	0309	5310080610	240	243,1	188,4	188,4
142	Иные бюджетные ассигнования	009	0309	5310080610	800	0,5	0,0	0,0
143	Уплата налогов, сборов и иных платежей	009	0309	5310080610	850	0,5	0,0	0,0
144	Частичная компенсация расходов на региональные выплаты и выплаты, обеспечивающие уровень заработной платы работников бюджетной сферы не ниже размера минимальной заработной платы (минимального размера оплаты труда), в рамках подпрограммы «Обеспечение деятельности МКУ "ЕДДС Ермаковского района" муниципальной программы «Обеспечение безопасности жизнедеятельности населения территории Ермаковского района»	009	0309	53100T7240		180,6	0,0	0,0
145	Расходы на выплаты персоналу в целях обеспечения выполнения функций государственными (муниципальными) органами, казенными учреждениями, органами управления государственными внебюджетными фондами	009	0309	53100T7240	100	180,6	0,0	0,0
146	Расходы на выплаты персоналу казенных учреждений	009	0309	53100T7240	110	180,6	0,0	0,0
147	НАЦИОНАЛЬНАЯ ЭКОНОМИКА	009	0400			32 878,2	25 719,0	25 731,6
148	Сельское хозяйство и рыболовство	009	0405			4 475,3	4 475,3	4 475,3
149	Муниципальная программа «Развитие сельского хозяйства и регулирования рынков сельскохозяйственной продукции, сырья и продовольствия в Ермаковском районе»	009	0405	5900000000		4 475,3	4 475,3	4 475,3
150	Подпрограмма «Поддержка малых форм хозяйствования и прочие мероприятия»	009	0405	5910000000		4 475,3	4 475,3	4 475,3
151	Выполнение отдельных государственных полномочий по решению вопросов поддержки сельскохозяйственного производства в рамках подпрограммы «Поддержка малых форм хозяйствования и прочие мероприятия» муниципальной программы Ермаковского района «Развитие сельского хозяйства и регулирования рынков сельскохозяйственной продукции, сырья и продовольствия в Ермаковском районе»	009	0405	5910075170		4 389,1	4 389,1	4 389,1
152	Расходы на выплаты персоналу в целях обеспечения выполнения функций государственными (муниципальными) органами, казенными учреждениями, органами управления государственными внебюджетными фондами	009	0405	5910075170	100	4 055,0	4 055,0	4 055,0
153	Расходы на выплаты персоналу государственных (муниципальных) органов	009	0405	5910075170	120	4 055,0	4 055,0	4 055,0
154	Закупка товаров, работ и услуг для государственных (муниципальных) нужд	009	0405	5910075170	200	334,1	334,1	334,1
155	Иные закупки товаров, работ и услуг для обеспечения государственных (муниципальных) нужд	009	0405	5910075170	240	334,1	334,1	334,1
156	Выполнение отдельных государственных полномочий по организации проведения мероприятий по отлову и содержанию безнадзорных животных в рамках подпрограммы «Поддержка малых форм хозяйствования и прочие мероприятия» муниципальной программы Ермаковского района «Развитие сельского хозяйства и регулирования рынков сельскохозяйственной продукции, сырья и продовольствия в Ермаковском районе»	009	0405	5910075180		86,2	86,2	86,2
157	Расходы на выплаты персоналу в целях обеспечения выполнения функций государственными (муниципальными) органами, казенными учреждениями, органами управления государственными внебюджетными фондами	009	0405	5910075180	100	80,1	80,5	80,5
158	Расходы на выплаты персоналу государственных (муниципальных) органов	009	0405	5910075180	120	80,1	80,5	80,5
159	Закупка товаров, работ и услуг для государственных (муниципальных) нужд	009	0405	5910075180	200	6,1	5,7	5,7
160	Иные закупки товаров, работ и услуг для обеспечения государственных (муниципальных) нужд	009	0405	5910075180	240	6,1	5,7	5,7
161	Водное хозяйство	009	0406			476,0	183,0	183,0
162	Муниципальная программа «Обеспечение безопасности жизнедеятельности населения территории Ермаковского района»	009	0406	5300000000		236,0	183,0	183,0
163	Подпрограмма «Обеспечение безопасности гидротехнических сооружений»	009	0406	5320000000		236,0	183,0	183,0
164	Страхование гражданской ответственности собственника гидротехнических сооружений в рамках подпрограммы «Обеспечение безопасности гидротехнических сооружений» муниципальной программы «Обеспечение безопасности жизнедеятельности населения территории Ермаковского района»	009	0406	5320084700		42,1	36,0	36,0
165	Закупка товаров, работ и услуг для государственных (муниципальных) нужд	009	0406	5320084700	200	42,1	36,0	36,0
166	Иные закупки товаров, работ и услуг для обеспечения государственных (муниципальных) нужд	009	0406	5320084700	240	42,1	36,0	36,0
167	Оплата услуг эксплуатирующей организации в рамках подпрограммы «Обеспечение безопасности гидротехнических сооружений» муниципальной программы «Обеспечение безопасности жизнедеятельности населения территории Ермаковского района»	009	0406	5320084710		193,9	147,0	147,0
168	Закупка товаров, работ и услуг для государственных (муниципальных) нужд	009	0406	5320084710	200	193,9	147,0	147,0
169	Иные закупки товаров, работ и услуг для обеспечения государственных (муниципальных) нужд	009	0406	5320084710	240	193,9	147,0	147,0
170	Муниципальная программа «Создание условий для строительства социально значимых объектов, а так же обеспечения доступным и комфортным жильем граждан Ермаковского района Красноярского края»	009	0406	6100000000		240,0	0,0	0,0
171	Подпрограмма «Комплексное развитие жилищного строительства, систем социальной и коммунальной инфраструктуры Ермаковского района»	009	0406	6110000000		240,0	0,0	0,0
172	Разработка ПСД по выполнению берегоукрепления с. Желобиха с прохождением государственной экспертизы проекта, в рамках подпрограммы "Комплексное развитие жилищного строительства, систем социальной и коммунальной инфраструктуры Ермаковского района" муниципальной программы Ермаковского района "Создание условий для строительства социально значимых объектов, а также обеспечения доступным и комфортным жильем граждан Ермаковского района Красноярского края"	009	0406	6110084830		240,0	0,0	0,0
173	Закупка товаров, работ и услуг для государственных (муниципальных) нужд	009	0406	6110084830	200	240,0	0,0	0,0
174	Иные закупки товаров, работ и услуг для обеспечения государственных (муниципальных) нужд	009	0406	6110084830	240	240,0	0,0	0,0
175	Транспорт	009	0408			24 096,0	19 276,8	19 276,8
176	Муниципальная программа Ермаковского района «Развитие транспортной системы Ермаковского района»	009	0408	5800000000		24 096,0	19 276,8	19 276,8
177	Подпрограмма «Развитие транспортного комплекса в Ермаковском районе»	009	0408	5810000000		24 096,0	19 276,8	19 276,8
178	Субсидии организациям автомобильного пассажирского транспорта района на компенсацию расходов, возникающих в результате небольшой интенсивности пассажиропотоков по межмуниципальным маршрутам, в рамках подпрограммы «Развитие транспортного комплекса в Ермаковском районе» муниципальной программы Ермаковского района «Развитие транспортной системы Ермаковского района»	009	0408	5810085230		24 096,0	19 276,8	19 276,8
179	Иные бюджетные ассигнования	009	0408	5810085230	800	24 096,0	19 276,8	19 276,8
180	Субсидии юридическим лицам (кроме некоммерческих организаций), индивидуальным предпринимателям, физическим лицам - производителям товаров, работ, услуг	009	0408	5810085230	810	24 096,0	19 276,8	19 276,8
181	Дорожное хозяйство (дорожные фонды)	009	0409			248,4	216,3	228,9
182	Муниципальная программа Ермаковского района «Развитие транспортной системы Ермаковского района»	009	0409	5800000000		248,4	216,3	228,9
183	Подпрограмма «Муниципальный районный дорожный фонд МО "Ермаковский район"»	009	0409	5830000000		248,4	216,3	228,9
184	Содержание автомобильных дорог, в рамках подпрограммы "Муниципальный районный дорожный фонд МО "Ермаковский район" муниципальной программы Ермаковского района «Развитие транспортной системы Ермаковского района»	009	0409	5830080550		248,4	216,3	228,9
185	Закупка товаров, работ и услуг для государственных (муниципальных) нужд	009	0409	5830080550	200	248,4	216,3	228,9
186	Иные закупки товаров, работ и услуг для обеспечения государственных (муниципальных) нужд	009	0409	5830080550	240	248,4	216,3	228,9
187	Другие вопросы в области национальной экономики	009	0412			3 582,5	1 567,6	1 567,6
188	Муниципальная программа Ермаковского района «Поддержка и развитие малого и среднего предпринимательства в Ермаковском районе»	009	0412	5700000000		2 657,8	1 184,7	1 184,7
189	Отдельные мероприятия	009	0412	5790000000		2 657,8	1 184,7	1 184,7
190	Предоставление субсидии на реализацию муниципальных программ развития субъектов малого и среднего предпринимательства, в рамках муниципальной программы «Поддержка и развитие малого и среднего предпринимательства в Ермаковском районе»	009	0412	57900S6070		1 057,6	1 057,6	1 057,6

191	Иные бюджетные ассигнования	009	0412	57900S6070	800	1 057,6	1 057,6	1 057,6
192	Субсидии юридическим лицам (кроме некоммерческих организаций), индивидуальным предпринимателям, физическим лицам - производителям товаров, работ, услуг	009	0412	57900S6070	810	1 057,6	1 057,6	1 057,6
193	Предоставление субсидии на реализацию инвестиционных проектов субъектами малого и среднего предпринимательства в приоритетных отраслях, в рамках муниципальной программы «Поддержка и развитие малого и среднего предпринимательства в Ермаковском районе»	009	0412	57900S6610		85,2	77,1	77,1
194	Иные бюджетные ассигнования	009	0412	57900S6610	800	85,2	77,1	77,1
195	Субсидии юридическим лицам (кроме некоммерческих организаций), индивидуальным предпринимателям, физическим лицам - производителям товаров, работ, услуг	009	0412	57900S6610	810	85,2	77,1	77,1
196	Предоставление субсидии на реализацию муниципальных программ развития субъектов малого и среднего предпринимательства, в целях предоставления грантовой поддержки на начало ведения предпринимательской деятельности, в рамках муниципальной программы «Поддержка и развитие малого и среднего предпринимательства в Ермаковском районе»	009	0412	57900S6680		1 515,0	50,0	50,0
197	Иные бюджетные ассигнования	009	0412	57900S6680	800	1 515,0	50,0	50,0
198	Субсидии юридическим лицам (кроме некоммерческих организаций), индивидуальным предпринимателям, физическим лицам - производителям товаров, работ, услуг	009	0412	57900S6680	810	1 515,0	50,0	50,0
199	Муниципальная программа «Управление муниципальным имуществом и земельными ресурсами Ермаковского района»	009	0412	6000000000		382,9	382,9	382,9
200	Отдельные мероприятия	009	0412	6090000000		382,9	382,9	382,9
201	Межевание земельных участков в рамках муниципальной программы «Управление муниципальным имуществом Ермаковского района»	009	0412	6090082560		382,9	382,9	382,9
202	Закупка товаров, работ и услуг для государственных (муниципальных) нужд	009	0412	6090082560	200	382,9	382,9	382,9
203	Иные закупки товаров, работ и услуг для обеспечения государственных (муниципальных) нужд	009	0412	6090082560	240	382,9	382,9	382,9
204	Муниципальная программа «Создание условий для строительства социально значимых объектов, а так же обеспечения доступным и комфортным жильем граждан Ермаковского района Красноярского края»	009	0412	6100000000		541,8	0,0	0,0
205	Подпрограмма «Территориальное планирование Ермаковского района»	009	0412	6120000000		541,8	0,0	0,0
206	Подготовка генеральных планов городских и сельских поселений, разработка проектов планировки и межевания земельных участков для жилищного строительства, формирование и постановка земельных участков на кадастровый учет в рамках подпрограммы "Территориальное планирование Ермаковского района" муниципальной программы "Создание условий для строительства социально значимых объектов, а так же обеспечения доступным и комфортным жильем граждан Ермаковского района Красноярского края"	009	0412	61200S4660		500,0	0,0	0,0
207	Закупка товаров, работ и услуг для государственных (муниципальных) нужд	009	0412	61200S4660	200	500,0	0,0	0,0
208	Иные закупки товаров, работ и услуг для обеспечения государственных (муниципальных) нужд	009	0412	61200S4660	240	500,0	0,0	0,0
209	Подготовка описаний местоположения границ населенных пунктов и территориальных зон по Красноярскому краю, в рамках подпрограммы "Территориальное планирование Ермаковского района" муниципальной программы "Создание условий для строительства социально значимых объектов, а так же обеспечения доступным и комфортным жильем граждан Ермаковского района Красноярского края"	009	0412	61200S5050		41,8	0,0	0,0
210	Закупка товаров, работ и услуг для государственных (муниципальных) нужд	009	0412	61200S5050	200	41,8	0,0	0,0
211	Иные закупки товаров, работ и услуг для обеспечения государственных (муниципальных) нужд	009	0412	61200S5050	240	41,8	0,0	0,0
212	ЖИЛИЩНО-КОММУНАЛЬНОЕ ХОЗЯЙСТВО	009	0500			91 780,9	17 376,7	17 074,5
213	Жилищное хозяйство	009	0501			1 241,4	533,0	533,0
214	Муниципальная программа «Создание условий для строительства социально значимых объектов, а так же обеспечения доступным и комфортным жильем граждан Ермаковского района Красноярского края»	009	0501	6100000000		1 211,2	533,0	533,0
215	Подпрограмма «Комплексное развитие жилищного строительства, систем социальной и коммунальной инфраструктуры Ермаковского района»	009	0501	6110000000		510,0	0,0	0,0
216	Содержание муниципального имущества, в рамках подпрограммы "Комплексное развитие жилищного строительства, систем социальной и коммунальной инфраструктуры Ермаковского района" муниципальной программы Ермаковского района "Создание условий для строительства социально значимых объектов, а также обеспечения доступным и комфортным жильем граждан Ермаковского района Красноярского края"	009	0501	6110085740		510,0	0,0	0,0
217	Закупка товаров, работ и услуг для государственных (муниципальных) нужд	009	0501	6110085740	200	510,0	0,0	0,0
218	Иные закупки товаров, работ и услуг для обеспечения государственных (муниципальных) нужд	009	0501	6110085740	240	510,0	0,0	0,0
219	Подпрограмма «Капитальный ремонт объектов муниципального жилищного фонда Ермаковского района»	009	0501	6140000000		701,2	533,0	533,0
220	Капитальный ремонт жилого фонда в рамках подпрограммы «Капитальный ремонт объектов муниципального жилищного фонда Ермаковского района» муниципальной программы Ермаковского района «Создание условий для строительства социально значимых объектов, а так же обеспечения доступным и комфортным жильем граждан Ермаковского района Красноярского края»	009	0501	6140083930		616,6	468,0	468,0
221	Закупка товаров, работ и услуг для государственных (муниципальных) нужд	009	0501	6140083930	200	616,0	468,0	468,0
222	Иные закупки товаров, работ и услуг для обеспечения государственных (муниципальных) нужд	009	0501	6140083930	240	616,0	468,0	468,0
223	Иные бюджетные ассигнования	009	0501	6140083930	800	0,6	0,0	0,0
224	Уплата налогов, сборов и иных платежей	009	0501	6140083930	850	0,6	0,0	0,0
225	Текущий ремонт жилого фонда в рамках подпрограммы «Капитальный ремонт объектов муниципального жилищного фонда Ермаковского района» муниципальной программы Ермаковского района «Создание условий для строительства социально значимых объектов, а так же обеспечения доступным и комфортным жильем граждан Ермаковского района Красноярского края»	009	0501	6140084090		31,9	25,0	25,0
226	Закупка товаров, работ и услуг для государственных (муниципальных) нужд	009	0501	6140084090	200	31,9	25,0	25,0
227	Иные закупки товаров, работ и услуг для обеспечения государственных (муниципальных) нужд	009	0501	6140084090	240	31,9	25,0	25,0
228	Оплата за услуги по сбору и начислению платы за наем муниципального жилого фонда в рамках подпрограммы «Капитальный ремонт объектов муниципального жилищного фонда Ермаковского района» муниципальной программы Ермаковского района «Создание условий для строительства социально значимых объектов, а так же обеспечения доступным и комфортным жильем граждан Ермаковского района Красноярского края»	009	0501	6140084100		52,7	40,0	40,0
229	Закупка товаров, работ и услуг для государственных (муниципальных) нужд	009	0501	6140084100	200	52,7	40,0	40,0
230	Иные закупки товаров, работ и услуг для обеспечения государственных (муниципальных) нужд	009	0501	6140084100	240	52,7	40,0	40,0
231	Непрограммные расходы представительного органа местного самоуправления Ермаковского района	009	0501	7600000000		30,2	0,0	0,0
232	Функционирование Ермаковского районного Совета депутатов	009	0501	7610000000		30,2	0,0	0,0
233	Содержание муниципального имущества в рамках непрограммных расходов органов местного самоуправления	009	0501	7610080920		30,2	0,0	0,0
234	Закупка товаров, работ и услуг для государственных (муниципальных) нужд	009	0501	7610080920	200	28,4	0,0	0,0
235	Иные закупки товаров, работ и услуг для обеспечения государственных (муниципальных) нужд	009	0501	7610080920	240	28,4	0,0	0,0
236	Иные бюджетные ассигнования	009	0501	7610080920	800	1,8	0,0	0,0
237	Исполнение судебных актов	009	0501	7610080920	830	1,8	0,0	0,0
238	Коммунальное хозяйство	009	0502			38 731,1	14 458,7	14 458,7
239	Муниципальная программа Ермаковского района «Реформирование и модернизация жилищно-коммунального хозяйства и повышение энергетической эффективности Ермаковского района»	009	0502	5200000000		15 383,5	14 458,7	14 458,7
240	Подпрограмма «Модернизация жилищно-коммунального хозяйства Ермаковского района»	009	0502	5210000000		337,4	0,0	0,0
241	Содержание муниципального имущества в рамках подпрограммы «Модернизация жилищно-коммунального хозяйства Ермаковского района» муниципальной программы Ермаковского района «Реформирование и модернизация жилищно-коммунального хозяйства и повышение энергетической эффективности Ермаковского района»	009	0502	5210085740		337,4	0,0	0,0
242	Закупка товаров, работ и услуг для государственных (муниципальных) нужд	009	0502	5210085740	200	337,4	0,0	0,0
243	Иные закупки товаров, работ и услуг для обеспечения государственных (муниципальных) нужд	009	0502	5210085740	240	337,4	0,0	0,0
244	Отдельные мероприятия	009	0502	5290000000		15 046,1	14 458,7	14 458,7
245	Реализация отдельных мер по обеспечению ограничения платы граждан за коммунальные услуги в рамках отдельных мероприятий муниципальной программы Ермаковского района «Реформирование и модернизация жилищно-коммунального хозяйства и повышение энергетической эффективности Ермаковского района»	009	0502	5290075700		5 744,0	5 744,0	5 744,0
246	Иные бюджетные ассигнования	009	0502	5290075700	800	5 744,0	5 744,0	5 744,0
247	Субсидии юридическим лицам (кроме некоммерческих организаций), индивидуальным предпринимателям, физическим лицам - производителям товаров, работ, услуг	009	0502	5290075700	810	5 744,0	5 744,0	5 744,0
248	Компенсация выпадающих доходов энергоснабжающих организаций, связанных с применением государственных регулируемых цен (тарифов) на электрическую энергию, вырабатываемую дизельными электростанциями на территории Красноярского края для населения, в рамках отдельных мероприятий муниципальной программы Ермаковского района «Реформирование и модернизация жилищно-коммунального хозяйства и повышение энергетической эффективности Ермаковского района»	009	0502	5290075770		9 302,1	8 714,7	8 714,7
249	Иные бюджетные ассигнования	009	0502	5290075770	800	9 302,1	8 714,7	8 714,7
250	Субсидии юридическим лицам (кроме некоммерческих организаций), индивидуальным предпринимателям, физическим лицам - производителям товаров, работ, услуг	009	0502	5290075770	810	9 302,1	8 714,7	8 714,7
251	Муниципальная программа «Создание условий для строительства социально значимых объектов, а так же обеспечения доступным и комфортным жильем граждан Ермаковского района Красноярского края»	009	0502	6100000000		23 347,6	0,0	0,0
252	Подпрограмма «Комплексное развитие жилищного строительства, систем социальной и коммунальной инфраструктуры Ермаковского района»	009	0502	6110000000		23 347,6	0,0	0,0

253	Подготовка технического плана сооружения водопровод микрорайона Северный 1 этап, микрорайона Аэродромный 2,3 этапы, в рамках подпрограммы "Комплексное развитие жилищного строительства, систем социальной и коммунальной инфраструктуры Ермаковского района" муниципальной программы Ермаковского района "Создание условий для строительства социально значимых объектов, а также обеспечения доступным и комфортным жильем граждан Ермаковского района Красноярского края"	009	0502	6110084810		300,0	0,0	0,0
254	Закупка товаров, работ и услуг для государственных (муниципальных) нужд	009	0502	6110084810	200	300,0	0,0	0,0
255	Иные закупки товаров, работ и услуг для обеспечения государственных (муниципальных) нужд	009	0502	6110084810	240	300,0	0,0	0,0
256	Разработка ПСД на капитальный ремонт с прохождением государственной экспертизы проекта, в рамках подпрограммы "Комплексное развитие жилищного строительства, систем социальной и коммунальной инфраструктуры Ермаковского района" муниципальной программы Ермаковского района "Создание условий для строительства социально значимых объектов, а также обеспечения доступным и комфортным жильем граждан Ермаковского района Красноярского края"	009	0502	6110084820		1 244,6	0,0	0,0
257	Закупка товаров, работ и услуг для государственных (муниципальных) нужд	009	0502	6110084820	200	1 244,6	0,0	0,0
258	Иные закупки товаров, работ и услуг для обеспечения государственных (муниципальных) нужд	009	0502	6110084820	240	1 244,6	0,0	0,0
259	Строительство муниципальных объектов коммунальной и транспортной инфраструктуры, в рамках подпрограммы "Комплексное развитие жилищного строительства, систем социальной и коммунальной инфраструктуры Ермаковского района" муниципальной программы Ермаковского района "Создание условий для строительства социально значимых объектов, а также обеспечения доступным и комфортным жильем граждан Ермаковского района Красноярского края"	009	0502	61100S4610		21 803,0	0,0	0,0
260	Закупка товаров, работ и услуг для государственных (муниципальных) нужд	009	0502	61100S4610	200	21 803,0	0,0	0,0
261	Иные закупки товаров, работ и услуг для обеспечения государственных (муниципальных) нужд	009	0502	61100S4610	240	21 803,0	0,0	0,0
262	Благоустройство	009	0503			48 210,4	2 346,6	2 044,8
263	Муниципальная программа «Создание условий для строительства социально значимых объектов, а также обеспечения доступным и комфортным жильем граждан Ермаковского района Красноярского края»	009	0503	6100000000		47 919,1	301,8	0,0
264	Подпрограмма «Комплексное развитие жилищного строительства, систем социальной и коммунальной инфраструктуры Ермаковского района»	009	0503	6110000000		47 919,1	301,8	0,0
265	Осуществление авторского надзора по реализации комплексных проектов по благоустройству, в рамках подпрограммы "Комплексное развитие жилищного строительства, систем социальной и коммунальной инфраструктуры Ермаковского района" муниципальной программы Ермаковского района "Создание условий для строительства социально значимых объектов, а также обеспечения доступным и комфортным жильем граждан Ермаковского района Красноярского края"	009	0503	6110087420		119,1	0,0	0,0
266	Закупка товаров, работ и услуг для государственных (муниципальных) нужд	009	0503	6110087420	200	119,1	0,0	0,0
267	Иные закупки товаров, работ и услуг для обеспечения государственных (муниципальных) нужд	009	0503	6110087420	240	119,1	0,0	0,0
268	Реализация комплексных проектов по благоустройству, в рамках подпрограммы "Комплексное развитие жилищного строительства, систем социальной и коммунальной инфраструктуры Ермаковского района" муниципальной программы Ермаковского района "Создание условий для строительства социально значимых объектов, а также обеспечения доступным и комфортным жильем граждан Ермаковского района Красноярского края"	009	0503	61100S7420		47 800,0	0,0	0,0
269	Закупка товаров, работ и услуг для государственных (муниципальных) нужд	009	0503	61100S7420	200	47 800,0	0,0	0,0
270	Иные закупки товаров, работ и услуг для обеспечения государственных (муниципальных) нужд	009	0503	61100S7420	240	47 800,0	0,0	0,0
271	Обустройство и восстановление воинских захоронений, в рамках подпрограммы "Комплексное развитие жилищного строительства, систем социальной и коммунальной инфраструктуры Ермаковского района" муниципальной программы Ермаковского района "Создание условий для строительства социально значимых объектов, а также обеспечения доступным и комфортным жильем граждан Ермаковского района Красноярского края"	009	0503	61100L2990		0,0	301,8	0,0
272	Закупка товаров, работ и услуг для государственных (муниципальных) нужд	009	0503	61100L2990	200	0,0	301,8	0,0
273	Иные закупки товаров, работ и услуг для обеспечения государственных (муниципальных) нужд	009	0503	61100L2990	240	0,0	301,8	0,0
274	Муниципальная программа «Обращение с твердыми коммунальными отходами на территории Ермаковского района»	009	0503	6600000000		291,3	2 044,8	2 044,8
275	Отдельные мероприятия	009	0503	6690000000		291,3	2 044,8	2 044,8
276	Осуществление части полномочий органов местного самоуправления по участию в организации деятельности по сбору, транспортированию, обработке, утилизации, обезвреживанию, захоронению твердых коммунальных отходов, в части содержания мест сбора, накопления, размещения отходов на территории муниципального образования в рамках муниципальной программы «Обращение с твердыми бытовыми отходами на территории Ермаковского района»	009	0503	6690084930		0,0	1 870,2	1 870,2
277	Закупка товаров, работ и услуг для государственных (муниципальных) нужд	009	0503	6690084930	200	0,0	1 870,2	1 870,2
278	Иные закупки товаров, работ и услуг для обеспечения государственных (муниципальных) нужд	009	0503	6690084930	240	0,0	1 870,2	1 870,2
279	Ликвидация не санкционированных свалок в рамках муниципальной программы «Обращение с твердыми коммунальными отходами на территории Ермаковского района»	009	0503	6690084940		291,3	174,6	174,6
280	Закупка товаров, работ и услуг для государственных (муниципальных) нужд	009	0503	6690084940	200	291,3	174,6	174,6
281	Иные закупки товаров, работ и услуг для обеспечения государственных (муниципальных) нужд	009	0503	6690084940	240	291,3	174,6	174,6
282	Другие вопросы в области жилищно-коммунального хозяйства	009	0505			3 598,0	38,4	38,0
283	Муниципальная программа Ермаковского района «Реформирование и модернизация жилищно-коммунального хозяйства и повышение энергетической эффективности Ермаковского района»	009	0505	5200000000		3 598,0	38,4	38,0
284	Подпрограмма «Модернизация жилищно-коммунального хозяйства Ермаковского района»	009	0505	5210000000		3 598,0	38,4	38,0
285	Расходы по реконструкции, капитальному ремонту находящихся в муниципальной собственности объектов коммунальной инфраструктуры, источников тепловой энергии и тепловых сетей, объектов электросетевого хозяйства и источников электрической энергии, а также на приобретение технологического оборудования, спецтехники для обеспечения функционирования систем теплоснабжения, электроснабжения, водоснабжения, водоотведения и очистки сточных вод в рамках подпрограммы «Модернизация жилищно-коммунального хозяйства Ермаковского района» муниципальной программы Ермаковского района «Реформирование и модернизация жилищно-коммунального хозяйства и повышение энергетической эффективности Ермаковского района»	009	0505	5210085710		3 500,0	0,0	0,0
286	Закупка товаров, работ и услуг для государственных (муниципальных) нужд	009	0505	5210085710	200	3 500,0	0,0	0,0
287	Иные закупки товаров, работ и услуг для обеспечения государственных (муниципальных) нужд	009	0505	5210085710	240	3 500,0	0,0	0,0
288	Финансирования расходов по капитальному ремонту, реконструкции находящихся в муниципальной собственности объектов коммунальной инфраструктуры, источников тепловой энергии и тепловых сетей, объектов электросетевого хозяйства и источников электрической энергии, а также на приобретение технологического оборудования, спецтехники для обеспечения функционирования систем теплоснабжения, электроснабжения, водоснабжения, водоотведения и очистки сточных вод в рамках подпрограммы «Модернизация жилищно-коммунального хозяйства Ермаковского района» муниципальной программы Ермаковского района «Реформирование и модернизация жилищно-коммунального хозяйства и повышение энергетической эффективности Ермаковского района»	009	0505	52100S5710		98,0	38,4	38,0
289	Закупка товаров, работ и услуг для государственных (муниципальных) нужд	009	0505	52100S5710	200	98,0	38,4	38,0
290	Иные закупки товаров, работ и услуг для обеспечения государственных (муниципальных) нужд	009	0505	52100S5710	240	98,0	38,4	38,0
291	ОХРАНА ОКРУЖАЮЩЕЙ СРЕДЫ	009	0600			736,5	318,0	318,0
292	Охрана объектов растительного и животного мира и среды их обитания	009	0603			636,5	318,0	318,0
293	Муниципальная программа «Развитие сельского хозяйства и регулирования рынков сельскохозяйственной продукции, сырья и продовольствия в Ермаковском районе»	009	0603	5900000000		636,5	318,0	318,0
294	Подпрограмма «Поддержка малых форм хозяйствования и прочие мероприятия»	009	0603	5910000000		636,5	318,0	318,0
295	Выполнение отдельных государственных полномочий по организации проведения мероприятий по отлову и содержанию безнадзорных животных в рамках подпрограммы «Поддержка малых форм хозяйствования и прочие мероприятия» муниципальной программы Ермаковского района «Развитие сельского хозяйства и регулирования рынков сельскохозяйственной продукции, сырья и продовольствия в Ермаковском районе»	009	0603	5910075180		636,5	318,0	318,0
296	Закупка товаров, работ и услуг для государственных (муниципальных) нужд	009	0603	5910075180	200	636,5	318,0	318,0
297	Иные закупки товаров, работ и услуг для обеспечения государственных (муниципальных) нужд	009	0603	5910075180	240	636,5	318,0	318,0
298	Другие вопросы в области охраны окружающей среды	009	0605			100,0	0,0	0,0
299	Муниципальная программа «Обращение с твердыми коммунальными отходами на территории Ермаковского района»	009	0605	6600000000		100,0	0,0	0,0
300	Отдельные мероприятия	009	0605	6690000000		100,0	0,0	0,0
301	Обустройство мест (площадок) накопления отходов потребления и (или) приобретения контейнерного оборудования в рамках муниципальной программы "Обращение с твердыми коммунальными отходами на территории Ермаковского района"	009	0605	66900S4630		100,0	0,0	0,0
302	Закупка товаров, работ и услуг для государственных (муниципальных) нужд	009	0605	66900S4630	200	100,0	0,0	0,0
303	Иные закупки товаров, работ и услуг для обеспечения государственных (муниципальных) нужд	009	0605	66900S4630	240	100,0	0,0	0,0
304	ОБРАЗОВАНИЕ	009	0700			12 151,5	0,0	0,0
305	Общее образование	009	0702			12 151,5	0,0	0,0
306	Муниципальная программа «Создание условий для строительства социально значимых объектов, а также обеспечения доступным и комфортным жильем граждан Ермаковского района Красноярского края»	009	0702	6100000000		1 200,0	0,0	0,0
307	Подпрограмма «Комплексное развитие жилищного строительства, систем социальной и коммунальной инфраструктуры Ермаковского района»	009	0702	6110000000		1 200,0	0,0	0,0
308	Разработка ПСД на капитальный ремонт с прохождением государственной экспертизы проекта, в рамках подпрограммы "Комплексное развитие жилищного строительства, систем социальной и коммунальной инфраструктуры Ермаковского района" муниципальной программы Ермаковского района "Создание условий для строительства социально значимых объектов, а также обеспечения доступным и комфортным жильем граждан Ермаковского района Красноярского края"	009	0702	6110084820		1 200,0	0,0	0,0
309	Закупка товаров, работ и услуг для государственных (муниципальных) нужд	009	0702	6110084820	200	1 200,0	0,0	0,0

310	Иные закупки товаров, работ и услуг для обеспечения государственных (муниципальных) нужд	009	0702	6110084820	240	1 200,0	0,0	0,0
311	Муниципальная программа Ермаковского района «Развитие образования Ермаковского района»	009	0702	6300000000		10 951,5	0,0	0,0
312	Подпрограмма «Развитие дошкольного, общего и дополнительного образования детей»	009	0702	6310000000		10 951,5	0,0	0,0
313	Осуществление (возмещение) расходов, направленных на развитие и повышение качества работы муниципальных учреждений, предоставление новых муниципальных услуг, повышение их качества в рамках подпрограммы «Развитие дошкольного, общего и дополнительного образования детей» муниципальной программы Ермаковского района «Развитие образования»	009	0702	63100S8400		7 499,8	0,0	0,0
314	Закупка товаров, работ и услуг для государственных (муниципальных) нужд	009	0702	63100S8400	200	7 499,8	0,0	0,0
315	Иные закупки товаров, работ и услуг для обеспечения государственных (муниципальных) нужд	009	0702	63100S8400	240	7 499,8	0,0	0,0
316	Обнавление материально-технической базы для организации учебно-исследовательской, научно-практической, творческой деятельности, занятий физической культурой и спортом в образовательных организациях, в рамках подпрограммы «Развитие дошкольного, общего и дополнительного образования детей» муниципальной программы Ермаковского района «Развитие образования Ермаковского района»	009	0702	631E250980		3 451,7	0,0	0,0
317	Закупка товаров, работ и услуг для государственных (муниципальных) нужд	009	0702	631E250980	200	3 451,7	0,0	0,0
318	Иные закупки товаров, работ и услуг для обеспечения государственных (муниципальных) нужд	009	0702	631E250980	240	3 451,7	0,0	0,0
319	СОЦИАЛЬНАЯ ПОЛИТИКА	009	1000			30 168,7	18 775,5	25 763,0
320	Функционирование администрации Ермаковского района	009	1001	7610000000		912,0	0,0	0,0
321	Доплата к пенсиям муниципальным служащим по администрации Ермаковского района в рамках непрограммных расходов органов местного самоуправления	009	1001	7610080120		912,0	0,0	0,0
322	Социальное обеспечение и иные выплаты населению	009	1001	7610080120	300	912,0	0,0	0,0
323	Социальные выплаты гражданам, кроме публичных нормативных социальных выплат	009	1001	7610080120	320	912,0	0,0	0,0
324	Охрана семьи и детства	009	1004			27 949,8	17 468,6	24 456,1
325	Муниципальная программа Ермаковского района «Развитие образования Ермаковского района»	009	1004	6300000000		27 949,8	17 468,6	24 456,1
326	Подпрограмма «Поддержка детей-сирот, расширение практики применения семейных форм воспитания»	009	1004	6320000000		27 949,8	17 468,6	24 456,1
327	Обеспечение жилыми помещениями детей-сирот и детей, оставшихся без попечения родителей, лиц из числа детей-сирот и детей, оставшихся без попечения родителей, лиц, которые относились к категории детей-сирот и детей, оставшихся без попечения родителей, лиц из числа детей-сирот и детей, оставшихся без попечения родителей, и достигли возраста 23 лет (в соответствии с Законом края от 24 декабря 2009 года № 9-4225), в рамках подпрограммы «Поддержка детей-сирот, расширение практики применения семейных форм воспитания» муниципальной программы Ермаковского района «Развитие образования Ермаковского района»	009	1004	6320075870		27 949,8	17 468,6	24 456,1
328	Капитальные вложения в объекты государственной (муниципальной) собственности	009	1004	6320075870	400	27 949,8	17 468,6	24 456,1
329	Бюджетные инвестиции	009	1004	6320075870	410	27 949,8	17 468,6	24 456,1
330	Другие вопросы в области социальной политики	009	1006			1 306,9	1 306,9	1 306,9
331	Непрограммные расходы органов местного самоуправления Ермаковского района	009	1006	7600000000		1 306,9	1 306,9	1 306,9
332	Функционирование администрации Ермаковского района	009	1006	7610000000		1 306,9	1 306,9	1 306,9
333	Субвенции бюджетам муниципальных образований на организацию и осуществление деятельности по опеке и попечительству в отношении совершеннолетних граждан, а также в сфере патронажа (в соответствии с Законом края от 11 июля 2019 года № 7-2988), в рамках непрограммных расходов администрации Ермаковского района	009	1006	7610002890		1 306,9	1 306,9	1 306,9
334	Расходы на выплаты персоналу в целях обеспечения выполнения функций государственными (муниципальными) органами, казенными учреждениями, органами управления государственными внебюджетными фондами	009	1006	7610002890	100	1 202,1	1 202,1	1 202,1
335	Расходы на выплаты персоналу государственных (муниципальных) органов	009	1006	7610002890	120	1 202,1	1 202,1	1 202,1
336	Закупка товаров, работ и услуг для государственных (муниципальных) нужд	009	1006	7610002890	200	104,8	104,8	104,8
337	Иные закупки товаров, работ и услуг для обеспечения государственных (муниципальных) нужд	009	1006	7610002890	240	104,8	104,8	104,8
338	ФИЗИЧЕСКАЯ КУЛЬТУРА И СПОРТ	009	1100			33 433,0	12 745,3	12 745,3
339	Физическая культура	009	1101			903,5	641,7	641,7
340	Муниципальная программа Ермаковского района «Развитие физической культуры и спорта в Ермаковском районе»	009	1101	5500000000		903,5	641,7	641,7
341	Подпрограмма «Развитие массовой физической культуры и спорта в Ермаковском районе»	009	1101	5510000000		743,9	520,5	520,5
342	Приобретение спортивной формы районной команде по зимним и летним видам спорта в рамках подпрограммы «Развитие массовой физической культуры и спорта в Ермаковском районе» муниципальной программы Ермаковского района «Развитие физической культуры и спорта в Ермаковском районе»	009	1101	5510086680		76,4	24,0	24,0
343	Предоставление субсидий бюджетным, автономным учреждениям и иным некоммерческим организациям	009	1101	5510086680	600	76,4	24,0	24,0
344	Субсидии бюджетным учреждениям	009	1101	5510086680	610	76,4	24,0	24,0
345	Организация и проведение районных физкультурно-массовых и спортивных мероприятий, а также обеспечение участия спортсменов и сборных команд района по видам спорта в соревнованиях зонального, краевого и других уровней в рамках подпрограммы «Развитие массовой физической культуры и спорта в Ермаковском районе» муниципальной программы Ермаковского района «Развитие физической культуры и спорта в Ермаковском районе»	009	1101	5510086690		602,3	446,9	446,9
346	Предоставление субсидий бюджетным, автономным учреждениям и иным некоммерческим организациям	009	1101	5510086690	600	602,3	446,9	446,9
347	Субсидии бюджетным учреждениям	009	1101	5510086690	610	602,3	446,9	446,9
348	Информационная поддержка деятельности и пропаганда занятий физической культурой и спортом в рамках подпрограммы «Развитие массовой физической культуры и спорта в Ермаковском районе» муниципальной программы Ермаковского района «Развитие физической культуры и спорта в Ермаковском районе»	009	1101	5510086700		26,3	20,0	20,0
349	Предоставление субсидий бюджетным, автономным учреждениям и иным некоммерческим организациям	009	1101	5510086700	600	26,3	20,0	20,0
350	Субсидии бюджетным учреждениям	009	1101	5510086700	610	26,3	20,0	20,0
351	Обеспечение выставочной деятельности в рамках подпрограммы «Развитие массовой физической культуры и спорта в Ермаковском районе» муниципальной программы Ермаковского района «Развитие физической культуры и спорта в Ермаковском районе»	009	1101	5510086830		17,9	13,6	13,6
352	Предоставление субсидий бюджетным, автономным учреждениям и иным некоммерческим организациям	009	1101	5510086830	600	17,9	13,6	13,6
353	Субсидии бюджетным учреждениям	009	1101	5510086830	610	17,9	13,6	13,6
354	Проведение районных мероприятий по спортивному туризму в рамках подпрограммы «Развитие массовой физической культуры и спорта в Ермаковском районе» муниципальной программы Ермаковского района «Развитие физической культуры и спорта в Ермаковском районе»	009	1101	5510086840		21,0	16,0	16,0
355	Предоставление субсидий бюджетным, автономным учреждениям и иным некоммерческим организациям	009	1101	5510086840	600	21,0	16,0	16,0
356	Субсидии бюджетным учреждениям	009	1101	5510086840	610	21,0	16,0	16,0
357	Подпрограмма «Развитие адаптивного спорта в Ермаковском районе»	009	1101	5520000000		159,6	121,2	121,2
358	Приобретение спортивного инвентаря, оборудования и спортивной формы для организации занятий групп по адаптивной физической культуре в рамках подпрограммы «Развитие адаптивного спорта в Ермаковском районе» муниципальной программы Ермаковского района «Развитие физической культуры и спорта в Ермаковском районе»	009	1101	5520086760		75,9	57,6	57,6
359	Предоставление субсидий бюджетным, автономным учреждениям и иным некоммерческим организациям	009	1101	5520086760	600	75,9	57,6	57,6
360	Субсидии бюджетным учреждениям	009	1101	5520086760	610	75,9	57,6	57,6
361	Подготовка квалифицированных кадров для организации занятий по адаптивной физической культуре в рамках подпрограммы «Развитие адаптивного спорта в Ермаковском районе» муниципальной программы Ермаковского района «Развитие физической культуры и спорта в Ермаковском районе»	009	1101	5520086770		33,7	25,6	25,6
362	Предоставление субсидий бюджетным, автономным учреждениям и иным некоммерческим организациям	009	1101	5520086770	600	33,7	25,6	25,6
363	Субсидии бюджетным учреждениям	009	1101	5520086770	610	33,7	25,6	25,6
364	Организация и проведение районных физкультурно-спортивных мероприятий с людьми, имеющими ограничения здоровья в рамках подпрограммы «Развитие адаптивного спорта в Ермаковском районе» муниципальной программы Ермаковского района «Развитие физической культуры и спорта в Ермаковском районе»	009	1101	5520086780		21,0	16,0	16,0
365	Предоставление субсидий бюджетным, автономным учреждениям и иным некоммерческим организациям	009	1101	5520086780	600	21,0	16,0	16,0
366	Субсидии бюджетным учреждениям	009	1101	5520086780	610	21,0	16,0	16,0
367	Участие спортсменов инвалидов района в Краевых (зональных) спортивно-массовых мероприятиях в рамках подпрограммы «Развитие адаптивного спорта в Ермаковском районе» муниципальной программы Ермаковского района «Развитие физической культуры и спорта в Ермаковском районе»	009	1101	5520086790		29,0	22,0	22,0
368	Предоставление субсидий бюджетным, автономным учреждениям и иным некоммерческим организациям	009	1101	5520086790	600	29,0	22,0	22,0
369	Субсидии бюджетным учреждениям	009	1101	5520086790	610	29,0	22,0	22,0
370	Массовый спорт	009	1102			32 529,5	12 103,6	12 103,6
371	Муниципальная программа Ермаковского района «Развитие физической культуры и спорта в Ермаковском районе»	009	1102	5500000000		32 529,5	12 103,6	12 103,6
372	Подпрограмма «Развитие массовой физической культуры и спорта в Ермаковском районе»	009	1102	5510000000		32 529,5	12 103,6	12 103,6
373	Обеспечение деятельности (оказание услуг) подведомственных учреждений в рамках подпрограммы «Развитие массовой физической культуры и спорта в Ермаковском районе» муниципальной программы Ермаковского района «Развитие физической культуры и спорта в Ермаковском районе»	009	1102	5510080610		17 080,9	11 609,6	11 609,6
374	Предоставление субсидий бюджетным, автономным учреждениям и иным некоммерческим организациям	009	1102	5510080610	600	17 080,9	11 609,6	11 609,6
375	Субсидии бюджетным учреждениям	009	1102	5510080610	610	17 080,9	11 609,6	11 609,6
376	Субсидии на приобретение спортивного инвентаря и оборудования в рамках подпрограммы «Развитие массовой физической культуры и спорта в Ермаковском районе» муниципальной программы Ермаковского района «Развитие физической культуры и спорта в Ермаковском районе»	009	1102	5510086670		0,0	24,0	24,0

377	Предоставление субсидий бюджетным, автономным учреждениям и иным некоммерческим организациям	009	1102	5510086670	600	0,0	24,0	24,0
378	Субсидии бюджетным учреждениям	009	1102	5510086670	610	0,0	24,0	24,0
379	Содержание сотрудников двух штатных единиц по подготовке ГТО в рамках подпрограммы «Развитие массовой физической культуры и спорта в Ермаковском районе» муниципальной программы Ермаковского района «Развитие физической культуры и спорта в Ермаковском районе»	009	1102	5510087300		701,9	470,0	470,0
380	Предоставление субсидий бюджетным, автономным учреждениям и иным некоммерческим организациям	009	1102	5510087300	600	701,9	470,0	470,0
381	Субсидии бюджетным учреждениям	009	1102	5510087300	610	701,9	470,0	470,0
382	Оплата работы судей по сдаче норм ГТО в рамках подпрограммы «Развитие массовой физической культуры и спорта в Ермаковском районе» муниципальной программы Ермаковского района «Развитие физической культуры и спорта в Ермаковском районе»	009	1102	5510087310		150,0	0,0	0,0
383	Предоставление субсидий бюджетным, автономным учреждениям и иным некоммерческим организациям	009	1102	5510087310	600	150,0	0,0	0,0
384	Субсидии бюджетным учреждениям	009	1102	5510087310	610	150,0	0,0	0,0
385	Поддержка физкультурно-спортивных клубов по месту жительства, в рамках подпрограммы «Развитие массовой физической культуры и спорта в Ермаковском районе» муниципальной программы Ермаковского района «Развитие физической культуры и спорта в Ермаковском районе»	009	1102	5510084180		1 015,6	0,0	0,0
386	Предоставление субсидий бюджетным, автономным учреждениям и иным некоммерческим организациям	009	1102	5510084180	600	1 015,6	0,0	0,0
387	Субсидии бюджетным учреждениям	009	1102	5510084180	610	1 015,6	0,0	0,0
388	Модернизация и укрепление материально-технической базы муниципальных физкультурно-спортивных организаций и муниципальных образовательных организаций, осуществляющих деятельность в области физической культуры и спорта, в рамках подпрограммы "Развитие массовой физической культуры и спорта в Ермаковском районе" муниципальной программы Ермаковского района "Развитие физической культуры и спорта в Ермаковском районе"	009	1102	5510084370		5 050,0	0,0	0,0
389	Закупка товаров, работ и услуг для государственных (муниципальных) нужд	009	1102	5510084370	200	5 050,0	0,0	0,0
390	Иные закупки товаров, работ и услуг для обеспечения государственных (муниципальных) нужд	009	1102	5510084370	240	5 050,0	0,0	0,0
391	Устройство плоскостных спортивных сооружений в сельской местности, в рамках подпрограммы «Развитие массовой физической культуры и спорта в Ермаковском районе» муниципальной программы Ермаковского района «Развитие физической культуры и спорта в Ермаковском районе»	009	1102	5510088450		7 881,0	0,0	0,0
392	Закупка товаров, работ и услуг для государственных (муниципальных) нужд	009	1102	5510088450	200	7 881,0	0,0	0,0
393	Иные закупки товаров, работ и услуг для обеспечения государственных (муниципальных) нужд	009	1102	5510088450	240	7 881,0	0,0	0,0
394	Частичная компенсация расходов на региональные выплаты и выплаты, обеспечивающие уровень заработной платы работников бюджетной сферы не ниже размера минимальной заработной платы (минимального размера оплаты труда), в рамках подпрограммы «Развитие массовой физической культуры и спорта в Ермаковском районе» муниципальной программы Ермаковского района «Развитие физической культуры и спорта в Ермаковском районе»	009	1102	551007240		650,1	0,0	0,0
395	Предоставление субсидий бюджетным, автономным учреждениям и иным некоммерческим организациям	009	1102	551007240	600	650,1	0,0	0,0
396	Субсидии бюджетным учреждениям	009	1102	551007240	610	650,1	0,0	0,0
397	УПРАВЛЕНИЕ ОБРАЗОВАНИЯ АДМИНИСТРАЦИИ ЕРМАКОВСКОГО РАЙОНА	079				908 289,2	844 149,2	849 839,9
398	ОБЩЕГОСУДАРСТВЕННЫЕ ВОПРОСЫ	079	0100			197,8	40,0	40,0
399	Другие общегосударственные вопросы	079	0113			197,8	40,0	40,0
400	Муниципальная программа «Молодежь Ермаковского района в XXI веке»	079	0113	5600000000		197,8	40,0	40,0
401	Подпрограмма "Национальная политика в Ермаковском районе" муниципальной программы «Молодежь Ермаковского района в XXI веке»	079	0113	5640000000		197,8	40,0	40,0
402	Реализация муниципальных программ, подпрограмм, направленных на реализацию мероприятий в сфере укрепления межнационального и межконфессионального согласия в рамках подпрограммы "Национальная политика в Ермаковском районе" муниципальной программы "Молодежь Ермаковского района в XXI веке"	079	0113	5640084100		197,8	40,0	40,0
403	Предоставление субсидий бюджетным, автономным учреждениям и иным некоммерческим организациям	079	0113	5640084100	600	197,8	40,0	40,0
404	Субсидии бюджетным учреждениям	079	0113	5640084100	610	197,8	40,0	40,0
405	ОБРАЗОВАНИЕ	079	0700			869 684,8	806 111,0	811 528,3
406	Дошкольное образование	079	0701			137 935,0	119 235,5	124 060,5
407	Муниципальная программа Ермаковского района «Содействие развитию местного самоуправления»	079	0701	6200000000		270,6	0,0	0,0
408	Отдельные мероприятия	079	0701	6210000000		270,6	0,0	0,0
409	Расходы на осуществление (возмещение) расходов, направленных на создание безопасных и комфортных условий функционирования объектов муниципальной собственности, развитие муниципальных учреждений в рамках муниципальной программы Ермаковского района «Содействие развитию местного самоуправления»	079	0701	6210088460		270,6	0,0	0,0
410	Предоставление субсидий бюджетным, автономным учреждениям и иным некоммерческим организациям	079	0701	6210088460	600	270,6	0,0	0,0
411	Субсидии бюджетным учреждениям	079	0701	6210088460	610	270,6	0,0	0,0
412	Муниципальная программа Ермаковского района «Развитие образования Ермаковского района»	079	0701	6300000000		137 664,4	119 235,5	124 060,5
413	Подпрограмма «Развитие дошкольного, общего и дополнительного образования детей»	079	0701	6310000000		137 664,4	119 235,5	124 060,5
414	Обеспечение государственных гарантий реализации прав на получение общедоступного и бесплатного дошкольного образования в муниципальных дошкольных образовательных организациях, находящихся на территории края, общедоступного и бесплатного дошкольного образования в муниципальных общеобразовательных организациях, находящихся на территории края, в части обеспечения деятельности административно-хозяйственного, учебно-вспомогательного персонала и иных категорий работников образовательных организаций, участвующих в реализации общеобразовательных программ в соответствии с федеральными государственными образовательными стандартами, в рамках подпрограммы «Развитие дошкольного, общего и дополнительного образования детей» муниципальной программы Ермаковского района «Развитие образования Ермаковского района»	079	0701	6310074080		31 796,1	31 070,9	31 070,9
415	Предоставление субсидий бюджетным, автономным учреждениям и иным некоммерческим организациям	079	0701	6310074080	600	31 796,1	31 070,9	31 070,9
416	Субсидии бюджетным учреждениям	079	0701	6310074080	610	31 796,1	31 070,9	31 070,9
417	Обеспечение государственных гарантий реализации прав на получение общедоступного и бесплатного дошкольного образования в муниципальных дошкольных образовательных организациях, находящихся на территории края, общедоступного и бесплатного дошкольного образования в муниципальных общеобразовательных организациях, находящихся на территории края, за исключением обеспечения деятельности административно-хозяйственного, учебно-вспомогательного персонала и иных категорий работников образовательных организаций, участвующих в реализации общеобразовательных программ в соответствии с федеральными государственными образовательными стандартами, в рамках подпрограммы «Развитие дошкольного, общего и дополнительного образования детей» муниципальной программы Ермаковского района «Развитие образования Ермаковского района»	079	0701	6310075880		61 055,7	48 529,3	48 529,3
418	Предоставление субсидий бюджетным, автономным учреждениям и иным некоммерческим организациям	079	0701	6310075880	600	61 055,7	48 529,3	48 529,3
419	Субсидии бюджетным учреждениям	079	0701	6310075880	610	61 055,7	48 529,3	48 529,3
420	Обеспечение деятельности (оказание услуг) подведомственных учреждений в рамках подпрограммы «Развитие дошкольного, общего и дополнительного образования детей» муниципальной программы Ермаковского района «Развитие образования Ермаковского района»	079	0701	6310080610		43 255,8	39 635,3	44 460,3
421	Предоставление субсидий бюджетным, автономным учреждениям и иным некоммерческим организациям	079	0701	6310080610	600	43 255,8	39 635,3	44 460,3
422	Субсидии бюджетным учреждениям	079	0701	6310080610	610	43 255,8	39 635,3	44 460,3
423	Частичная компенсация расходов на региональные выплаты и выплаты, обеспечивающие уровень заработной платы работников бюджетной сферы не ниже размера минимальной заработной платы (минимального размера оплаты труда), в рамках подпрограммы «Развитие дошкольного, общего и дополнительного образования детей» муниципальной программы Ермаковского района «Развитие образования Ермаковского района»	079	0701	631007240		1 556,8	0,0	0,0
424	Предоставление субсидий бюджетным, автономным учреждениям и иным некоммерческим организациям	079	0701	631007240	600	1 556,8	0,0	0,0
425	Субсидии бюджетным учреждениям	079	0701	631007240	610	1 556,8	0,0	0,0
426	Общее образование	079	0702			613 658,4	583 793,5	584 385,8
427	Муниципальная программа «Обеспечение безопасности жизнедеятельности населения территории Ермаковского района»	079	0702	5300000000		89,6	70,0	70,0
428	Подпрограмма «Профилактика терроризма и экстремизма на территории Ермаковского района»	079	0702	5330000000		89,6	70,0	70,0
429	Техническое оснащение средствами видеонаблюдения в рамках подпрограммы «Профилактика терроризма и экстремизма на территории Ермаковского района» муниципальной программы «Обеспечение безопасности жизнедеятельности населения территории Ермаковского района»	079	0702	5330084760		89,6	70,0	70,0
430	Предоставление субсидий бюджетным, автономным учреждениям и иным некоммерческим организациям	079	0702	5330084760	600	89,6	70,0	70,0
431	Субсидии бюджетным учреждениям	079	0702	5330084760	610	89,6	70,0	70,0
432	Муниципальная программа Ермаковского района «Содействие развитию местного самоуправления»	079	0702	6200000000		135,0	0,0	0,0
433	Отдельные мероприятия	079	0702	6210000000		135,0	0,0	0,0
434	Расходы на осуществление (возмещение) расходов, направленных на создание безопасных и комфортных условий функционирования объектов муниципальной собственности, развитие муниципальных учреждений в рамках муниципальной программы Ермаковского района «Содействие развитию местного самоуправления»	079	0702	6210088460		135,0	0,0	0,0
435	Предоставление субсидий бюджетным, автономным учреждениям и иным некоммерческим организациям	079	0702	6210088460	600	135,0	0,0	0,0
436	Субсидии бюджетным учреждениям	079	0702	6210088460	610	135,0	0,0	0,0
437	Муниципальная программа Ермаковского района «Развитие образования Ермаковского района»	079	0702	6300000000		613 433,8	583 723,5	584 315,8
438	Подпрограмма «Развитие дошкольного, общего и дополнительного образования детей»	079	0702	6310000000		613 433,8	583 723,5	584 315,8

439	Ежемесячное денежное вознаграждение за классное руководство педагогическим работникам государственных и муниципальных общеобразовательных организаций, реализующих образовательные программы начального общего образования, образовательные программы основного общего образования, образовательные программы среднего общего образования, в рамках подпрограммы «Развитие дошкольного, общего и дополнительного образования детей» муниципальной программы Ермаковского района «Развитие образования Ермаковского района»	079	0702	6310053030		30 115,3	30 115,3	30 115,3
440	Предоставление субсидий бюджетным, автономным учреждениям и иным некоммерческим организациям	079	0702	6310053030	600	30 115,3	30 115,3	30 115,3
441	Субсидии бюджетным учреждениям	079	0702	6310053030	610	30 115,3	30 115,3	30 115,3
442	Обеспечение государственных гарантий реализации прав на получение общедоступного и бесплатного дошкольного образования в муниципальных дошкольных образовательных организациях, находящихся на территории края, общедоступного и бесплатного дошкольного образования в муниципальных общеобразовательных организациях, находящихся на территории края, в части обеспечения деятельности административно-хозяйственного, учебно-вспомогательного персонала и иных категорий работников образовательных организаций, участвующих в реализации общеобразовательных программ в соответствии с федеральными государственными образовательными стандартами, в рамках подпрограммы «Развитие дошкольного, общего и дополнительного образования детей» муниципальной программы Ермаковского района «Развитие образования Ермаковского района»	079	0702	6310074080		15 119,9	14 760,8	14 760,8
443	Предоставление субсидий бюджетным, автономным учреждениям и иным некоммерческим организациям	079	0702	6310074080	600	15 119,9	14 760,8	14 760,8
444	Субсидии бюджетным учреждениям	079	0702	6310074080	610	15 119,9	14 760,8	14 760,8
445	Обеспечение государственных гарантий реализации прав на получение общедоступного и бесплатного начального общего, основного общего, среднего общего образования в муниципальных общеобразовательных организациях, находящихся на территории края, обеспечение дополнительного образования детей в муниципальных общеобразовательных организациях, находящихся на территории края, в части обеспечения деятельности административно-хозяйственного, учебно-вспомогательного персонала и иных категорий работников образовательных организаций, участвующих в реализации общеобразовательных программ в соответствии с федеральными государственными образовательными стандартами, в рамках подпрограммы «Развитие дошкольного, общего и дополнительного образования детей» муниципальной программы Ермаковского района «Развитие образования Ермаковского района»	079	0702	6310074090		68 062,9	67 373,7	67 373,7
446	Предоставление субсидий бюджетным, автономным учреждениям и иным некоммерческим организациям	079	0702	6310074090	600	68 062,9	67 373,7	67 373,7
447	Субсидии бюджетным учреждениям	079	0702	6310074090	610	68 062,9	67 373,7	67 373,7
448	Обеспечение государственных гарантий реализации прав на получение общедоступного и бесплатного начального общего, основного общего, среднего общего образования в муниципальных общеобразовательных организациях, находящихся на территории края, обеспечение дополнительного образования детей в муниципальных общеобразовательных организациях, находящихся на территории края, за исключением обеспечения деятельности административно-хозяйственного, учебно-вспомогательного персонала и иных категорий работников образовательных организаций, участвующих в реализации общеобразовательных программ в соответствии с федеральными государственными образовательными стандартами, в рамках подпрограммы «Развитие дошкольного, общего и дополнительного образования детей» муниципальной программы Ермаковского района «Развитие образования Ермаковского района»	079	0702	6310075640		270 395,2	265 352,5	265 352,5
449	Предоставление субсидий бюджетным, автономным учреждениям и иным некоммерческим организациям	079	0702	6310075640	600	270 395,2	265 352,5	265 352,5
450	Субсидии бюджетным учреждениям	079	0702	6310075640	610	270 395,2	265 352,5	265 352,5
451	Обеспечение государственных гарантий реализации прав на получение общедоступного и бесплатного дошкольного образования в муниципальных дошкольных образовательных организациях, находящихся на территории края, общедоступного и бесплатного дошкольного образования в муниципальных общеобразовательных организациях, находящихся на территории края, за исключением обеспечения деятельности административно-хозяйственного, учебно-вспомогательного персонала и иных категорий работников образовательных организаций, участвующих в реализации общеобразовательных программ в соответствии с федеральными государственными образовательными стандартами, в рамках подпрограммы «Развитие дошкольного, общего и дополнительного образования детей» муниципальной программы Ермаковского района «Развитие образования Ермаковского района»	079	0702	6310075880		19 374,4	20 926,0	20 926,0
452	Предоставление субсидий бюджетным, автономным учреждениям и иным некоммерческим организациям	079	0702	6310075880	600	19 374,4	20 926,0	20 926,0
453	Субсидии бюджетным учреждениям	079	0702	6310075880	610	19 374,4	20 926,0	20 926,0
454	Обеспечение деятельности (оказание услуг) подведомственных учреждений в рамках подпрограммы «Развитие дошкольного, общего и дополнительного образования детей» муниципальной программы Ермаковского района «Развитие образования Ермаковского района»	079	0702	6310080610		177 714,4	173 064,7	177 877,1
455	Предоставление субсидий бюджетным, автономным учреждениям и иным некоммерческим организациям	079	0702	6310080610	600	177 714,4	173 064,7	177 877,1
456	Субсидии бюджетным учреждениям	079	0702	6310080610	610	177 714,4	173 064,7	177 877,1
457	Реализация мероприятий по модернизации школьных систем образования, в рамках подпрограммы «Развитие дошкольного, общего и дополнительного образования детей» муниципальной программы Ермаковского района «Развитие образования»	079	0702	63100L7502		12 627,0	0,0	0,0
458	Предоставление субсидий бюджетным, автономным учреждениям и иным некоммерческим организациям	079	0702	63100L7502	600	12 627,0	0,0	0,0
459	Субсидии бюджетным учреждениям	079	0702	63100L7502	610	12 627,0	0,0	0,0
460	Создание условий для оснащения (обновления материально-технической базы) оборудованием, средствами обучения и воспитания общеобразовательных организаций, в том числе осуществляющих образовательную деятельность по адаптированным основным общеобразовательным программам, в рамках подпрограммы «Развитие дошкольного, общего и дополнительного образования детей» муниципальной программы Ермаковского района «Развитие образования Ермаковского района»	079	0702	63100S5210		1 502,3	0,0	0,0
461	Предоставление субсидий бюджетным, автономным учреждениям и иным некоммерческим организациям	079	0702	63100S5210	600	1 502,3	0,0	0,0
462	Субсидии бюджетным учреждениям	079	0702	63100S5210	610	1 502,3	0,0	0,0
463	Расходы на проведение мероприятий по обеспечению антитеррористической защищенности объектов образования в рамках подпрограммы "Развитие дошкольного, общего и дополнительного образования детей" муниципальной программы Ермаковского района "Развитие образования"	079	0702	63100S5590		3 076,7	0,0	0,0
464	Предоставление субсидий бюджетным, автономным учреждениям и иным некоммерческим организациям	079	0702	63100S5590	600	3 076,7	0,0	0,0
465	Субсидии бюджетным учреждениям	079	0702	63100S5590	610	3 076,7	0,0	0,0
466	Приведение зданий и сооружений общеобразовательных организаций в соответствие с требованиями законодательства, в рамках подпрограммы "Развитие дошкольного, общего и дополнительного образования детей" муниципальной программы Ермаковского района "Развитие образования"	079	0702	63100S5630		4 641,5	3 713,1	3 713,1
467	Предоставление субсидий бюджетным, автономным учреждениям и иным некоммерческим организациям	079	0702	63100S5630	600	4 641,5	3 713,1	3 713,1
468	Субсидии бюджетным учреждениям	079	0702	63100S5630	610	4 641,5	3 713,1	3 713,1
469	Частичная компенсация расходов на региональные выплаты и выплаты, обеспечивающие уровень заработной платы работников бюджетной сферы не ниже размера минимальной заработной платы (минимального размера оплаты труда), в рамках подпрограммы «Развитие дошкольного, общего и дополнительного образования детей» муниципальной программы Ермаковского района «Развитие образования Ермаковского района»	079	0702	63100T7240		6 306,1	0,0	0,0
470	Предоставление субсидий бюджетным, автономным учреждениям и иным некоммерческим организациям	079	0702	63100T7240	600	6 306,1	0,0	0,0
471	Субсидии бюджетным учреждениям	079	0702	63100T7240	610	6 306,1	0,0	0,0
472	Оснащение (обновление материально-технической базы) оборудованием, средствами обучения и воспитания общеобразовательных организаций, в том числе осуществляющих образовательную деятельность по адаптированным основным общеобразовательным программам, в рамках подпрограммы «Развитие дошкольного, общего и дополнительного образования детей» муниципальной программы Ермаковского района «Развитие образования»	079	0702	631E151720		4 242,5	4 220,1	0,0
473	Закупка товаров, работ и услуг для государственных (муниципальных) нужд	079	0702	631E151720	200	4 242,5	4 220,1	0,0
474	Иные закупки товаров, работ и услуг для обеспечения государственных (муниципальных) нужд	079	0702	631E151720	240	4 242,5	4 220,1	0,0
475	Обеспечение деятельности советников директора по воспитанию и взаимодействию с детскими общественными объединениями в общеобразовательных организациях в рамках подпрограммы "Развитие дошкольного, общего и дополнительного образования детей" муниципальной программы Ермаковского района "Развитие образования Ермаковского района"	079	0702	631EB51790		255,6	4 197,3	4 197,3
476	Предоставление субсидий бюджетным, автономным учреждениям и иным некоммерческим организациям	079	0702	631EB51790	600	255,6	4 197,3	4 197,3
477	Субсидии бюджетным учреждениям	079	0702	631EB51790	610	255,6	4 197,3	4 197,3
478	Дополнительное образование детей	079	0703			54 257,4	51 128,4	51 128,4
479	Муниципальная программа Ермаковского района «Развитие физической культуры и спорта в Ермаковском районе»	079	0703	5500000000		250,0	200,0	200,0
480	Подпрограмма «Развитие массовой физической культуры и спорта в Ермаковском районе»	079	0703	5510000000		250,0	200,0	200,0
481	Организация и проведение районных физкультурно-массовых и спортивных мероприятий, а также обеспечение участия спортсменов и сборных команд района по видам спорта в соревнованиях зонального, краевого и других уровней в рамках подпрограммы «Развитие массовой физической культуры и спорта в Ермаковском районе» муниципальной программы Ермаковского района «Развитие физической культуры и спорта в Ермаковском районе»	079	0703	5510086690		250,0	200,0	200,0
482	Предоставление субсидий бюджетным, автономным учреждениям и иным некоммерческим организациям	079	0703	5510086690	600	250,0	200,0	200,0
483	Субсидии бюджетным учреждениям	079	0703	5510086690	610	250,0	200,0	200,0
484	Муниципальная программа Ермаковского района «Развитие образования Ермаковского района»	079	0703	6300000000		53 967,4	50 888,4	50 888,4
485	Подпрограмма «Развитие дошкольного, общего и дополнительного образования детей»	079	0703	6310000000		53 967,4	50 888,4	50 888,4
486	Обеспечение государственных гарантий реализации прав на получение общедоступного и бесплатного начального общего, основного общего, среднего общего образования в муниципальных общеобразовательных организациях, находящихся на территории края, обеспечение дополнительного образования детей в муниципальных общеобразовательных организациях, находящихся на территории края, за исключением обеспечения деятельности административно-хозяйственного, учебно-вспомогательного персонала и иных категорий работников образовательных организаций, участвующих в реализации общеобразовательных программ в соответствии с федеральными государственными образовательными стандартами, в рамках подпрограммы «Развитие дошкольного, общего и дополнительного образования детей» муниципальной программы Ермаковского района «Развитие образования Ермаковского района»	079	0703	6310075640		11 868,2	7 672,7	7 672,7
487	Предоставление субсидий бюджетным, автономным учреждениям и иным некоммерческим организациям	079	0703	6310075640	600	11 868,2	7 672,7	7 672,7

488	Субсидии бюджетным учреждениям	079	0703	6310075640	610	11 868,2	7 672,7	7 672,7
489	Организация и проведение ежегодного конкурса "Безопасное колесо", в рамках подпрограммы «Развитие дошкольного, общего и дополнительного образования детей» муниципальной программы Ермаковского района «Развитие образования Ермаковского района»	079	0703	6310080530		21,1	20,0	20,0
490	Предоставление субсидий бюджетным, автономным учреждениям и иным некоммерческим организациям	079	0703	6310080530	600	21,1	20,0	20,0
491	Субсидии бюджетным учреждениям	079	0703	6310080530	610	21,1	20,0	20,0
492	Обеспечение деятельности (оказание услуг) подведомственных учреждений в рамках подпрограммы «Развитие дошкольного, общего и дополнительного образования детей» муниципальной программы Ермаковского района «Развитие образования Ермаковского района»	079	0703	6310080610		26 050,6	24 386,0	24 386,0
493	Предоставление субсидий бюджетным, автономным учреждениям и иным некоммерческим организациям	079	0703	6310080610	600	26 050,6	24 386,0	24 386,0
494	Субсидии бюджетным учреждениям	079	0703	6310080610	610	26 050,6	24 386,0	24 386,0
495	Персонифицированное финансирование дополнительного образования детей, в рамках подпрограммы «Развитие дошкольного, общего и дополнительного образования детей» муниципальной программы Ермаковского района «Развитие образования Ермаковского района»	079	0703	6310080650		14 753,5	18 809,7	18 809,7
496	Предоставление субсидий бюджетным, автономным учреждениям и иным некоммерческим организациям	079	0703	6310080650	600	14 553,5	18 609,7	18 609,7
497	Субсидии бюджетным учреждениям	079	0703	6310080650	610	14 153,5	18 209,7	18 209,7
498	Субсидии автономным учреждениям	079	0703	6310080650	620	200,0	200,0	200,0
499	Субсидии некоммерческим организациям (за исключением государственных (муниципальных) учреждений)	079	0703	6310080650	630	200,0	200,0	200,0
500	Иные бюджетные ассигнования	079	0703	6310080650	800	200,0	200,0	200,0
501	Субсидии юридическим лицам (кроме некоммерческих организаций), индивидуальным предпринимателям, физическим лицам - производителям товаров, работ, услуг	079	0703	6310080650	810	200,0	200,0	200,0
502	Расходы на увеличение охвата детей, обучающихся по дополнительным общеразвивающим программам, в рамках подпрограммы «Развитие дошкольного, общего и дополнительного образования детей» муниципальной программы Ермаковского района «Развитие образования»	079	0703	63100S5680		12,9	0,0	0,0
503	Предоставление субсидий бюджетным, автономным учреждениям и иным некоммерческим организациям	079	0703	63100S5680	600	12,9	0,0	0,0
504	Субсидии бюджетным учреждениям	079	0703	63100S5680	610	12,9	0,0	0,0
505	Частичная компенсация расходов на региональные выплаты и выплаты, обеспечивающие уровень заработной платы работников бюджетной сферы не ниже размера минимальной заработной платы (минимального размера оплаты труда), в рамках подпрограммы «Развитие дошкольного, общего и дополнительного образования детей» муниципальной программы Ермаковского района «Развитие образования Ермаковского района»	079	0703	63100T7240		417,4	0,0	0,0
506	Предоставление субсидий бюджетным, автономным учреждениям и иным некоммерческим организациям	079	0703	63100T7240	600	417,4	0,0	0,0
507	Субсидии бюджетным учреждениям	079	0703	63100T7240	610	417,4	0,0	0,0
508	Частичная компенсация расходов на повышение оплаты труда отдельным категориям работников бюджетной сферы Красноярского края, для которых указами Президента Российской Федерации предусмотрено повышение оплаты труда, в рамках подпрограммы "Развитие дошкольного, общего и дополнительного образования детей" муниципальной программы Ермаковского района "Развитие образования Ермаковского района"	079	0703	63100U7240		843,7	0,0	0,0
509	Предоставление субсидий бюджетным, автономным учреждениям и иным некоммерческим организациям	079	0703	63100U7240	600	843,7	0,0	0,0
510	Субсидии бюджетным учреждениям	079	0703	63100U7240	610	843,7	0,0	0,0
511	Муниципальная программа «Профилактика преступлений и иных правонарушений на территории муниципального образования Ермаковский район»	079	0703	6800000000		40,0	40,0	40,0
512	Подпрограмма «Профилактика безнадзорности и правонарушений среди несовершеннолетних»	079	0703	6830000000		40,0	40,0	40,0
513	Организация и проведение военно-спортивных игр "Зарница", "Орленок", соревнований "Веселые старты" в рамках подпрограммы «Профилактика безнадзорности и правонарушений среди несовершеннолетних» муниципальной программы «Профилактика преступлений и иных правонарушений на территории муниципального образования Ермаковский район»	079	0703	6830084770		40,0	40,0	40,0
514	Предоставление субсидий бюджетным, автономным учреждениям и иным некоммерческим организациям	079	0703	6830084770	600	40,0	40,0	40,0
515	Субсидии бюджетным учреждениям	079	0703	6830084770	610	40,0	40,0	40,0
516	Молодежная политика	079	0707			9 351,4	4 796,8	4 796,8
517	Муниципальная программа «Молодежь Ермаковского района в XXI веке»	079	0707	5600000000		9 351,4	4 796,8	4 796,8
518	Подпрограмма «Вовлечение молодежи Ермаковского района в социальную практику»	079	0707	5610000000		6 998,4	4 768,0	4 768,0
519	Обеспечение деятельности (оказание услуг) подведомственных учреждений в рамках подпрограммы «Вовлечение молодежи Ермаковского района в социальную практику» муниципальной программы «Молодежь Ермаковского района в XXI веке»	079	0707	5610080610		5 791,8	3 967,1	3 967,1
520	Предоставление субсидий бюджетным, автономным учреждениям и иным некоммерческим организациям	079	0707	5610080610	600	5 791,8	3 967,1	3 967,1
521	Субсидии бюджетным учреждениям	079	0707	5610080610	610	5 791,8	3 967,1	3 967,1
522	Реализация мероприятий по трудовому воспитанию несовершеннолетних в рамках подпрограммы «Вовлечение молодежи Ермаковского района в социальную практику» муниципальной программы «Молодежь Ермаковского района в XXI веке»	079	0707	5610089740		31,6	24,0	24,0
523	Предоставление субсидий бюджетным, автономным учреждениям и иным некоммерческим организациям	079	0707	5610089740	600	31,6	24,0	24,0
524	Субсидии бюджетным учреждениям	079	0707	5610089740	610	31,6	24,0	24,0
525	Реализация проекта "Трудовой отряд Ермаковского района" в рамках подпрограммы «Вовлечение молодежи Ермаковского района в социальную практику» муниципальной программы «Молодежь Ермаковского района в XXI веке»	079	0707	5610089750		390,3	296,3	296,3
526	Предоставление субсидий бюджетным, автономным учреждениям и иным некоммерческим организациям	079	0707	5610089750	600	390,3	296,3	296,3
527	Субсидии бюджетным учреждениям	079	0707	5610089750	610	390,3	296,3	296,3
528	Реализация мероприятий муниципального штаба флагманских программ в рамках подпрограммы «Вовлечение молодежи Ермаковского района в социальную практику» муниципальной программы «Молодежь Ермаковского района в XXI веке»	079	0707	5610089760		41,0	31,1	31,1
529	Предоставление субсидий бюджетным, автономным учреждениям и иным некоммерческим организациям	079	0707	5610089760	600	41,0	31,1	31,1
530	Субсидии бюджетным учреждениям	079	0707	5610089760	610	41,0	31,1	31,1
531	Реализация мероприятий проектов "Новый фарватер", ТИМ "Юниор", ТИМ "Бирюса" в рамках подпрограммы «Вовлечение молодежи Ермаковского района в социальную практику» муниципальной программы «Молодежь Ермаковского района в XXI веке»	079	0707	5610089790		65,9	50,0	50,0
532	Предоставление субсидий бюджетным, автономным учреждениям и иным некоммерческим организациям	079	0707	5610089790	600	65,9	50,0	50,0
533	Субсидии бюджетным учреждениям	079	0707	5610089790	610	65,9	50,0	50,0
534	Участие в краевых форумах по направлениям молодежной политики в рамках подпрограммы «Вовлечение молодежи Ермаковского района в социальную практику» муниципальной программы «Молодежь Ермаковского района в XXI веке»	079	0707	5610089800		29,0	22,0	22,0
535	Предоставление субсидий бюджетным, автономным учреждениям и иным некоммерческим организациям	079	0707	5610089800	600	29,0	22,0	22,0
536	Субсидии бюджетным учреждениям	079	0707	5610089800	610	29,0	22,0	22,0
537	Поддержка деятельности муниципальных молодежных центров в рамках подпрограммы «Вовлечение молодежи Ермаковского района в социальную практику» муниципальной программы «Молодежь Ермаковского района в XXI веке»	079	0707	56100S4560		514,8	377,5	377,5
538	Предоставление субсидий бюджетным, автономным учреждениям и иным некоммерческим организациям	079	0707	56100S4560	600	514,8	377,5	377,5
539	Субсидии бюджетным учреждениям	079	0707	56100S4560	610	514,8	377,5	377,5
540	Частичная компенсация расходов на региональные выплаты и выплаты, обеспечивающие уровень заработной платы работников бюджетной сферы не ниже размера минимальной заработной платы (минимального размера оплаты труда), в рамках подпрограммы "Вовлечение молодежи Ермаковского района в социальную практику" муниципальной программы "Молодежь Ермаковского района в XXI веке"	079	0707	56100T7240		134,0	0,0	0,0
541	Предоставление субсидий бюджетным, автономным учреждениям и иным некоммерческим организациям	079	0707	56100T7240	600	134,0	0,0	0,0
542	Субсидии бюджетным учреждениям	079	0707	56100T7240	610	134,0	0,0	0,0
543	Подпрограмма «Патриотическое воспитание молодежи Ермаковского района»	079	0707	5620000000		2 353,0	28,8	28,8
544	Реализация мероприятий муниципального штаба флагманских программ в рамках подпрограммы «Патриотическое воспитание молодежи Ермаковского района» муниципальной программы «Молодежь Ермаковского района в XXI веке»	079	0707	5620089760		32,7	24,8	24,8
545	Предоставление субсидий бюджетным, автономным учреждениям и иным некоммерческим организациям	079	0707	5620089760	600	32,7	24,8	24,8
546	Субсидии бюджетным учреждениям	079	0707	5620089760	610	32,7	24,8	24,8
547	Организация, проведение фестивалей, смотров, конкурсов в рамках подпрограммы «Патриотическое воспитание молодежи Ермаковского района» муниципальной программы «Молодежь Ермаковского района в XXI веке»	079	0707	5620089820		5,3	4,0	4,0
548	Предоставление субсидий бюджетным, автономным учреждениям и иным некоммерческим организациям	079	0707	5620089820	600	5,3	4,0	4,0
549	Субсидии бюджетным учреждениям	079	0707	5620089820	610	5,3	4,0	4,0
550	Развитие системы патриотического воспитания в рамках деятельности муниципальных молодежных центров, в рамках подпрограммы «Патриотическое воспитание молодежи Ермаковского района» муниципальной программы «Молодежь Ермаковского района в XXI веке»	079	0707	56200S4540		2 315,0	0,0	0,0
551	Предоставление субсидий бюджетным, автономным учреждениям и иным некоммерческим организациям	079	0707	56200S4540	600	2 315,0	0,0	0,0
552	Субсидии бюджетным учреждениям	079	0707	56200S4540	610	2 315,0	0,0	0,0
553	Другие вопросы в области образования	079	0709			54 482,6	47 156,8	47 156,8

554	Муниципальная программа Ермаковского района «Развитие образования Ермаковского района»	079	0709	630000000		54 482,6	47 156,8	47 156,8
555	Подпрограмма «Развитие дошкольного, общего и дополнительного образования детей»	079	0709	631000000		10 043,8	6 394,2	6 394,2
556	Финансовое обеспечение (возмещение) расходов, связанных с предоставлением мер социальной поддержки в сфере дошкольного и общего образования детям из семей лиц, принимающих участие в специальной военной операции, в рамках подпрограммы "Развитие дошкольного, общего и дополнительного образования детей" муниципальной программы Ермаковского района "Развитие образования Ермаковского района"	079	0709	6310008530		649,7	0,0	0,0
557	Предоставление субсидий бюджетным, автономным учреждениям и иным некоммерческим организациям	079	0709	6310008530	600	649,7	0,0	0,0
558	Субсидии бюджетным учреждениям	079	0709	6310008530	610	649,7	0,0	0,0
559	Обеспечение деятельности (оказание услуг) подведомственных учреждений в рамках подпрограммы «Развитие дошкольного, общего и дополнительного образования детей» муниципальной программы Ермаковского района «Развитие образования Ермаковского района»	079	0709	6310080610		9 240,9	6 394,2	6 394,2
560	Предоставление субсидий бюджетным, автономным учреждениям и иным некоммерческим организациям	079	0709	6310080610	600	9 240,9	6 394,2	6 394,2
561	Субсидии бюджетным учреждениям	079	0709	6310080610	610	9 240,9	6 394,2	6 394,2
562	Частичная компенсация расходов на региональные выплаты и выплаты, обеспечивающие уровень заработной платы работников бюджетной сферы не ниже размера минимальной заработной платы (минимального размера оплаты труда), в рамках подпрограммы «Развитие дошкольного, общего и дополнительного образования детей» муниципальной программы Ермаковского района «Развитие образования Ермаковского района»	079	0709	63100T7240		153,2	0,0	0,0
563	Предоставление субсидий бюджетным, автономным учреждениям и иным некоммерческим организациям	079	0709	63100T7240	600	153,2	0,0	0,0
564	Субсидии бюджетным учреждениям	079	0709	63100T7240	610	153,2	0,0	0,0
565	Подпрограмма «Одаренные дети Ермаковского района»	079	0709	633000000		150,9	151,9	151,9
566	Стипендия главы района ученикам образовательных учреждений в рамках подпрограммы "Одаренные дети Ермаковского района" муниципальной программы Ермаковского района «Развитие образования Ермаковского района»	079	0709	6330085300		136,6	128,4	128,4
567	Социальное обеспечение и иные выплаты населению	079	0709	6330085300	300	136,6	128,4	128,4
568	Публичные нормативные выплаты гражданам не социального характера	079	0709	6330085300	330	136,6	128,4	128,4
569	Школа русской словесности в рамках подпрограммы "Одаренные дети Ермаковского района" муниципальной программы Ермаковского района «Развитие образования Ермаковского района»	079	0709	6330085310		14,3	23,5	23,5
570	Закупка товаров, работ и услуг для государственных (муниципальных) нужд	079	0709	6330085310	200	14,3	23,5	23,5
571	Иные закупки товаров, работ и услуг для обеспечения государственных (муниципальных) нужд	079	0709	6330085310	240	14,3	23,5	23,5
572	Подпрограмма «Организация отдыха, оздоровления детей и подростков»	079	0709	634000000		8 819,8	8 687,5	8 687,5
573	Осуществление государственных полномочий по обеспечению отдыха и оздоровления детей в рамках подпрограммы «Организация отдыха, оздоровления детей и подростков» муниципальной программы Ермаковского района «Развитие образования Ермаковского района»	079	0709	6340076490		6 941,4	6 872,8	6 872,8
574	Закупка товаров, работ и услуг для государственных (муниципальных) нужд	079	0709	6340076490	200	2 780,0	1 708,6	1 708,6
575	Иные закупки товаров, работ и услуг для обеспечения государственных (муниципальных) нужд	079	0709	6340076490	240	2 780,0	1 708,6	1 708,6
576	Социальное обеспечение и иные выплаты населению	079	0709	6340076490	300	215,5	207,0	207,0
577	Социальные выплаты гражданам, кроме публичных нормативных социальных выплат	079	0709	6340076490	320	215,5	207,0	207,0
578	Предоставление субсидий бюджетным, автономным учреждениям и иным некоммерческим организациям	079	0709	6340076490	600	3 945,9	4 957,2	4 957,2
579	Субсидии бюджетным учреждениям	079	0709	6340076490	610	3 945,9	4 957,2	4 957,2
580	Оздоровление детей, организация летнего отдыха в рамках подпрограммы «Организация отдыха, оздоровления детей и подростков» муниципальной программы Ермаковского района «Развитие образования Ермаковского района»	079	0709	6340085890		1 255,8	1 201,3	1 201,3
581	Закупка товаров, работ и услуг для государственных (муниципальных) нужд	079	0709	6340085890	200	45,0	45,0	45,0
582	Иные закупки товаров, работ и услуг для обеспечения государственных (муниципальных) нужд	079	0709	6340085890	240	45,0	45,0	45,0
583	Предоставление субсидий бюджетным, автономным учреждениям и иным некоммерческим организациям	079	0709	6340085890	600	1 210,8	1 156,3	1 156,3
584	Субсидии бюджетным учреждениям	079	0709	6340085890	610	1 210,8	1 156,3	1 156,3
585	Сфинансирование за счет средств местного бюджета субвенции на осуществление государственных полномочий по обеспечению отдыха и оздоровления детей в рамках подпрограммы «Организация отдыха, оздоровления детей и подростков» муниципальной программы Ермаковского района «Развитие образования Ермаковского района»	079	0709	6340096490		622,6	613,4	613,4
586	Закупка товаров, работ и услуг для государственных (муниципальных) нужд	079	0709	6340096490	200	622,6	383,5	383,5
587	Иные закупки товаров, работ и услуг для обеспечения государственных (муниципальных) нужд	079	0709	6340096490	240	622,6	383,5	383,5
588	Предоставление субсидий бюджетным, автономным учреждениям и иным некоммерческим организациям	079	0709	6340096490	600	0,0	229,9	229,9
589	Субсидии бюджетным учреждениям	079	0709	6340096490	610	0,0	229,9	229,9
590	Подпрограмма «Обеспечение реализации муниципальной программы и прочие мероприятия»	079	0709	635000000		35 468,1	31 923,2	31 923,2
591	Осуществление государственных полномочий по организации и осуществлению деятельности по опеке и попечительству в отношении несовершеннолетних в рамках подпрограммы "Обеспечение реализации муниципальной программы и прочие мероприятия" муниципальной программы Ермаковского района «Развитие образования Ермаковского района»	079	0709	6350075520		4 884,0	4 341,3	4 341,3
592	Расходы на выплаты персоналу в целях обеспечения выполнения функций государственными (муниципальными) органами, казенными учреждениями, органами управления государственными внебюджетными фондами	079	0709	6350075520	100	3 848,3	3 205,6	3 205,6
593	Расходы на выплаты персоналу государственных (муниципальных) органов	079	0709	6350075520	120	3 848,3	3 205,6	3 205,6
594	Закупка товаров, работ и услуг для государственных (муниципальных) нужд	079	0709	6350075520	200	1 035,7	1 135,7	1 135,7
595	Иные закупки товаров, работ и услуг для обеспечения государственных (муниципальных) нужд	079	0709	6350075520	240	1 035,7	1 135,7	1 135,7
596	Руководство и управление в сфере установленных функций органов местного самоуправления муниципальных служащих в рамках подпрограммы «Обеспечение реализации муниципальной программы и прочие мероприятия» муниципальной программы Ермаковского района «Развитие образования Ермаковского района»	079	0709	6350080210		5 670,8	5 348,7	5 348,7
597	Расходы на выплаты персоналу в целях обеспечения выполнения функций государственными (муниципальными) органами, казенными учреждениями, органами управления государственными внебюджетными фондами	079	0709	6350080210	100	4 559,0	4 033,9	4 033,9
598	Расходы на выплаты персоналу государственных (муниципальных) органов	079	0709	6350080210	120	4 559,0	4 033,9	4 033,9
599	Закупка товаров, работ и услуг для государственных (муниципальных) нужд	079	0709	6350080210	200	1 096,9	1 311,9	1 311,9
600	Иные закупки товаров, работ и услуг для обеспечения государственных (муниципальных) нужд	079	0709	6350080210	240	1 096,9	1 311,9	1 311,9
601	Иные бюджетные ассигнования	079	0709	6350080210	800	14,9	2,9	2,9
602	Исполнение судебных актов	079	0709	6350080210	830	10,0	0,0	0,0
603	Уплата налогов, сборов и иных платежей	079	0709	6350080210	850	4,9	2,9	2,9
604	Оплата труда работников органов местного самоуправления не относящихся к должностям муниципальной службы в рамках подпрограммы "Обеспечение реализации муниципальной программы и прочие мероприятия" муниципальной программы Ермаковского района «Развитие образования Ермаковского района»	079	0709	6350080270		1 913,4	1 423,7	1 423,7
605	Расходы на выплаты персоналу в целях обеспечения выполнения функций государственными (муниципальными) органами, казенными учреждениями, органами управления государственными внебюджетными фондами	079	0709	6350080270	100	1 913,4	1 423,7	1 423,7
606	Расходы на выплаты персоналу государственных (муниципальных) органов	079	0709	6350080270	120	1 913,4	1 423,7	1 423,7
607	Обеспечение деятельности (оказание услуг) подведомственных учреждений в рамках подпрограммы «Обеспечение реализации муниципальной программы и прочие мероприятия» муниципальной программы Ермаковского района «Развитие образования Ермаковского района»	079	0709	6350080610		22 760,5	20 809,5	20 809,5
608	Расходы на выплаты персоналу в целях обеспечения выполнения функций государственными (муниципальными) органами, казенными учреждениями, органами управления государственными внебюджетными фондами	079	0709	6350080610	100	20 510,5	18 911,2	18 911,2
609	Расходы на выплаты персоналу казенных учреждений	079	0709	6350080610	110	20 510,5	18 911,2	18 911,2
610	Закупка товаров, работ и услуг для государственных (муниципальных) нужд	079	0709	6350080610	200	2 232,9	1 881,2	1 881,2
611	Иные закупки товаров, работ и услуг для обеспечения государственных (муниципальных) нужд	079	0709	6350080610	240	2 232,9	1 881,2	1 881,2
612	Иные бюджетные ассигнования	079	0709	6350080610	800	17,1	17,1	17,1
613	Уплата налогов, сборов и иных платежей	079	0709	6350080610	850	17,1	17,1	17,1
614	Частичная компенсация расходов на региональные выплаты и выплаты, обеспечивающие уровень заработной платы работников бюджетной сферы не ниже размера минимальной заработной платы (минимального размера оплаты труда) в рамках подпрограммы "Обеспечение реализации муниципальной программы и прочие мероприятия" муниципальной программы Ермаковского района "Развитие образования Ермаковского района"	079	0709	63500T7240		239,4	0,0	0,0
615	Расходы на выплаты персоналу в целях обеспечения выполнения функций государственными (муниципальными) органами, казенными учреждениями, органами управления государственными внебюджетными фондами	079	0709	63500T7240	100	239,4	0,0	0,0
616	Расходы на выплаты персоналу казенных учреждений	079	0709	63500T7240	110	181,9	0,0	0,0
617	Расходы на выплаты персоналу государственных (муниципальных) органов	079	0709	63500T7240	120	57,5	0,0	0,0
618	СОЦИАЛЬНАЯ ПОЛИТИКА	079	1000			38 406,6	37 998,2	38 271,6
619	Пенсионное обеспечение	079	1001			153,6	0,0	0,0
620	Непрограммные расходы органов местного самоуправления Ермаковского района	079	1001	760000000		153,6	0,0	0,0
621	Функционирование управления образования администрации Ермаковского района	079	1001	763000000		153,6	0,0	0,0
622	Доплата к пенсиям муниципальным служащим по управлению образованием администрации Ермаковского района в рамках непрограммных расходов органов местного самоуправления	079	1001	7630080120		153,6	0,0	0,0
623	Социальное обеспечение и иные выплаты населению	079	1001	7630080120	300	153,6	0,0	0,0
624	Социальные выплаты гражданам, кроме публичных нормативных социальных выплат	079	1001	7630080120	320	153,6	0,0	0,0

625	Социальное обеспечение населения	079	1003			35 186,7	34 931,9	35 205,3
626	Муниципальная программа «Молодежь Ермаковского района в XXI веке»	079	1003	5600000000		1 259,0	1 221,1	1 249,6
627	Подпрограмма «Обеспечение жильем молодых семей в Ермаковском районе»	079	1003	5630000000		1 259,0	1 221,1	1 249,6
628	Субсидии на предоставление социальных выплат молодым семьям на приобретение (строительство) жилья в рамках подпрограммы «Обеспечение жильем молодых семей в Ермаковском районе» муниципальной программы «Молодежь Ермаковского района в XXI веке»	079	1003	56300L4970		1 259,0	1 221,1	1 249,6
629	Социальное обеспечение и иные выплаты населению	079	1003	56300L4970	300	1 259,0	1 221,1	1 249,6
630	Социальные выплаты гражданам, кроме публичных нормативных социальных выплат	079	1003	56300L4970	320	1 259,0	1 221,1	1 249,6
631	Муниципальная программа Ермаковского района «Развитие образования Ермаковского района»	079	1003	6300000000		33 927,7	33 710,8	33 955,7
632	Подпрограмма «Развитие дошкольного, общего и дополнительного образования детей»	079	1003	6310000000		33 927,7	33 710,8	33 955,7
633	Исполнение государственных полномочий по осуществлению присмотра и ухода за детьми-инвалидами, детьми-сиротами и детьми, оставшимися без попечения родителей, а также детьми с туберкулезной интоксикацией, обучающимися в муниципальных образовательных организациях, реализующих образовательную программу дошкольного образования, без взимания родительской платы (в соответствии с Законом края от 27 декабря 2005 года № 17-4379), в рамках подпрограммы «Развитие дошкольного, общего и дополнительного образования детей» муниципальной программы ермаковского района «Развитие образования Ермаковского района»	079	1003	6310075540		771,0	771,0	771,0
634	Предоставление субсидий бюджетным, автономным учреждениям и иным некоммерческим организациям	079	1003	6310075540	600	771,0	771,0	771,0
635	Субсидии бюджетным учреждениям	079	1003	6310075540	610	771,0	771,0	771,0
636	Обеспечение питанием обучающихся в муниципальных и частных общеобразовательных организациях по имеющим государственную аккредитацию основным общеобразовательным программам без взимания платы (в соответствии с Законом края от 27 декабря 2005 года № 17-4377), в рамках подпрограммы «Развитие дошкольного, общего и дополнительного образования детей» муниципальной программы Ермаковского района «Развитие образования Ермаковского района»	079	1003	6310075660		20 175,7	19 958,8	19 958,8
637	Предоставление субсидий бюджетным, автономным учреждениям и иным некоммерческим организациям	079	1003	6310075660	600	20 175,7	19 958,8	19 958,8
638	Субсидии бюджетным учреждениям	079	1003	6310075660	610	20 175,7	19 958,8	19 958,8
639	Обеспечение обучающихся по образовательным программам начального общего образования в муниципальных образовательных организациях, за исключением обучающихся с ограниченными возможностями здоровья, бесплатным горячим питанием, предусматривающим наличие горячего блюда, не считая горячего напитка, в рамках подпрограммы «Развитие дошкольного, общего и дополнительного образования детей» муниципальной программы Ермаковского района «Развитие образования Ермаковского района»	079	1003	63100L3040		12 981,0	12 981,0	13 225,9
640	Предоставление субсидий бюджетным, автономным учреждениям и иным некоммерческим организациям	079	1003	63100L3040	600	12 981,0	12 981,0	13 225,9
641	Субсидии бюджетным учреждениям	079	1003	63100L3040	610	12 981,0	12 981,0	13 225,9
642	Охрана семьи и детства	079	1004			3 066,3	3 066,3	3 066,3
643	Муниципальная программа Ермаковского района «Развитие образования Ермаковского района»	079	1004	6300000000		3 066,3	3 066,3	3 066,3
644	Подпрограмма «Развитие дошкольного, общего и дополнительного образования детей»	079	1004	6310000000		3 066,3	3 066,3	3 066,3
645	Предоставление компенсации родителям (законным представителям) детей, посещающих образовательные организации, реализующие образовательную программу дошкольного образования (в соответствии с Законом края от 29 марта 2007 года №22-6015), в рамках подпрограммы «Развитие дошкольного, общего и дополнительного образования детей» муниципальной программы Ермаковского района «Развитие образования Ермаковского района»	079	1004	6310075560		3 066,3	3 066,3	3 066,3
646	Закупка товаров, работ и услуг для государственных (муниципальных) нужд	079	1004	6310075560	200	50,0	50,0	50,0
647	Иные закупки товаров, работ и услуг для обеспечения государственных (муниципальных) нужд	079	1004	6310075560	240	50,0	50,0	50,0
648	Социальное обеспечение и иные выплаты населению	079	1004	6310075560	300	3 016,3	3 016,3	3 016,3
649	Социальные выплаты гражданам, кроме публичных нормативных социальных выплат	079	1004	6310075560	320	3 016,3	3 016,3	3 016,3
650	ФИНАНСОВОЕ УПРАВЛЕНИЕ АДМИНИСТРАЦИИ ЕРМАКОВСКОГО РАЙОНА	094				161 741,0	122 750,0	122 188,1
651	ОБЩЕГОСУДАРСТВЕННЫЕ ВОПРОСЫ	094	0100			18 824,3	13 385,8	13 385,8
652	Обеспечение деятельности финансовых, налоговых и таможенных органов и органов финансового (финансово-бюджетного) надзора	094	0106			10 564,7	8 277,1	8 277,1
653	Муниципальная программа Ермаковского района «Управление муниципальными финансами»	094	0106	6500000000		10 564,7	8 277,1	8 277,1
654	Подпрограмма «Обеспечение реализации муниципальной программы организация, осуществление муниципального финансового контроля и прочие мероприятия в Ермаковском районе»	094	0106	6520000000		10 564,7	8 277,1	8 277,1
655	Руководство и управление в сфере установленных функций органов местного самоуправления в рамках подпрограммы «Обеспечение реализации муниципальной программы организация, осуществление муниципального финансового контроля и прочие мероприятия в Ермаковском районе» муниципальной программы Ермаковского района «Управление муниципальными финансами»	094	0106	6520080210		9 728,2	7 636,8	7 636,8
656	Расходы на выплаты персоналу в целях обеспечения выполнения функций государственными (муниципальными) органами, казенными учреждениями, органами управления государственными внебюджетными фондами	094	0106	6520080210	100	8 678,7	6 943,0	6 943,0
657	Расходы на выплаты персоналу государственных (муниципальных) органов	094	0106	6520080210	120	8 678,7	6 943,0	6 943,0
658	Закупка товаров, работ и услуг для государственных (муниципальных) нужд	094	0106	6520080210	200	867,3	693,8	693,8
659	Иные закупки товаров, работ и услуг для обеспечения государственных (муниципальных) нужд	094	0106	6520080210	240	867,3	693,8	693,8
660	Иные бюджетные ассигнования	094	0106	6520080210	800	182,2	0,0	0,0
661	Исполнение судебных актов	094	0106	6520080210	830	180,0	0,0	0,0
662	Уплата налогов, сборов и иных платежей	094	0106	6520080210	850	2,2	0,0	0,0
663	Оплата труда работников органов местного самоуправления не относящихся к должностям муниципальной службы в рамках подпрограммы «Обеспечение реализации муниципальной программы организация, осуществление муниципального финансового контроля и прочие мероприятия в Ермаковском районе» муниципальной программы Ермаковского района «Управление муниципальными финансами»	094	0106	6520080270		800,4	640,3	640,3
664	Расходы на выплаты персоналу в целях обеспечения выполнения функций государственными (муниципальными) органами, казенными учреждениями, органами управления государственными внебюджетными фондами	094	0106	6520080270	100	800,4	640,3	640,3
665	Расходы на выплаты персоналу государственных (муниципальных) органов	094	0106	6520080270	120	800,4	640,3	640,3
666	Частичная компенсация расходов на региональные выплаты и выплаты, обеспечивающие уровень заработной платы работников бюджетной сферы не ниже размера минимальной заработной платы (минимального размера оплаты труда), в рамках подпрограммы «Обеспечение реализации муниципальной программы организация, осуществление муниципального финансового контроля и прочие мероприятия в Ермаковском районе» муниципальной программы Ермаковского района «Управление муниципальными финансами»	094	0106	65200T7240		36,1	0,0	0,0
667	Расходы на выплаты персоналу в целях обеспечения выполнения функций государственными (муниципальными) органами, казенными учреждениями, органами управления государственными внебюджетными фондами	094	0106	65200T7240	100	36,1	0,0	0,0
668	Расходы на выплаты персоналу государственных (муниципальных) органов	094	0106	65200T7240	120	36,1	0,0	0,0
669	Другие общегосударственные вопросы	094	0113			8 259,6	5 108,7	5 108,7
670	Муниципальная программа Ермаковского района «Содействие развитию местного самоуправления»	094	0113	6200000000		583,2	5 000,0	5 000,0
671	Отдельные мероприятия	094	0113	6210000000		583,2	5 000,0	5 000,0
672	Расходы на осуществление (возмещение) расходов, направленных на создание безопасных и комфортных условий функционирования объектов муниципальной собственности, развитие муниципальных учреждений в рамках муниципальной программы Ермаковского района «Содействие развитию местного самоуправления»	094	0113	6210088460		583,2	5 000,0	5 000,0
673	Закупка товаров, работ и услуг для государственных (муниципальных) нужд	094	0113	6210088460	200	509,0	5 000,0	5 000,0
674	Иные закупки товаров, работ и услуг для обеспечения государственных (муниципальных) нужд	094	0113	6210088460	240	509,0	5 000,0	5 000,0
675	Межбюджетные трансферты	094	0113	6210088460	500	74,2	0,0	0,0
676	Иные межбюджетные трансферты	094	0113	6210088460	540	74,2	0,0	0,0
677	Непрограммные расходы органов местного самоуправления Ермаковского района	094	0113	7600000000		7 676,4	108,7	108,7
678	Функционирование финансового управления администрации Ермаковского района	094	0113	7620000000		7 676,4	108,7	108,7
679	Частичная компенсация расходов на региональные выплаты и выплаты, обеспечивающие уровень заработной платы работников бюджетной сферы не ниже размера минимальной заработной платы (минимального размера оплаты труда), по финансовому управлению администрации Ермаковского района в рамках непрограммных расходов органов местного самоуправления	094	0113	76200T7240		7 567,7	0,0	0,0
680	Расходы на выплаты персоналу в целях обеспечения выполнения функций государственными (муниципальными) органами, казенными учреждениями, органами управления государственными внебюджетными фондами	094	0113	76200T7240	100	7 567,7	0,0	0,0
681	Расходы на выплаты персоналу казенных учреждений	094	0113	76200T7240	110	7 567,7	0,0	0,0
682	Выполнение государственных полномочий по созданию и обеспечению деятельности административных комиссий по финансовому управлению администрации Ермаковского района в рамках непрограммных расходов органов местного самоуправления	094	0113	7620075140		108,7	108,7	108,7
683	Межбюджетные трансферты	094	0113	7620075140	500	108,7	108,7	108,7
684	Субвенции	094	0113	7620075140	530	108,7	108,7	108,7
685	НАЦИОНАЛЬНАЯ ОБОРОНА	094	0200			2 501,1	2 612,9	2 709,8
686	Мобилизационная и внебюджетная подготовка	094	0203			2 501,1	2 612,9	2 709,8
687	Непрограммные расходы органов местного самоуправления Ермаковского района	094	0203	7600000000		2 501,1	2 612,9	2 709,8
688	Функционирование финансового управления администрации Ермаковского района	094	0203	7620000000		2 501,1	2 612,9	2 709,8
689	Осуществление первичного воинского учета на территориях, где отсутствуют военные комиссариаты по финансовому управлению Ермаковского района в рамках непрограммных расходов органов местного самоуправления	094	0203	7620051180		2 501,1	2 612,9	2 709,8

690	Межбюджетные трансферты	094	0203	7620051180	500	2 501,1	2 612,9	2 709,8
691	Субвенции	094	0203	7620051180	530	2 501,1	2 612,9	2 709,8
692	НАЦИОНАЛЬНАЯ БЕЗОПАСНОСТЬ И ПРАВООХРАНИТЕЛЬНАЯ ДЕЯТЕЛЬНОСТЬ	094	0300			3 493,6	1 979,8	2 199,8
693	Защита населения и территории от чрезвычайных ситуаций природного и техногенного характера, пожарная безопасность	094	0310			3 493,6	1 979,8	2 199,8
694	Муниципальная программа Ермаковского района «Содействие развитию местного самоуправления»	094	0310	6200000000		193,9	0,0	0,0
695	Отдельные мероприятия	094	0310	6210000000		193,9	0,0	0,0
696	Расходы на осуществление (возмещение) расходов, направленных на создание безопасных и комфортных условий функционирования объектов муниципальной собственности, развитие муниципальных учреждений в рамках муниципальной программы Ермаковского района «Содействие развитию местного самоуправления»	094	0310	6210088460		193,9	0,0	0,0
697	Межбюджетные трансферты	094	0310	6210088460	500	193,9	0,0	0,0
698	Иные межбюджетные трансферты	094	0310	6210088460	540	193,9	0,0	0,0
699	Непрограммные расходы органов местного самоуправления Ермаковского района	094	0310	7600000000		3 299,7	1 979,8	2 199,8
700	Функционирование финансового управления администрации Ермаковского района	094	0310	7620000000		3 299,7	1 979,8	2 199,8
701	Обеспечение первичных мер пожарной безопасности по финансовому управлению Ермаковского района в рамках непрограммных расходов органов местного самоуправления	094	0310	76200S4120		3 299,7	1 979,8	2 199,8
702	Межбюджетные трансферты	094	0310	76200S4120	500	3 299,7	1 979,8	2 199,8
703	Иные межбюджетные трансферты	094	0310	76200S4120	540	3 299,7	1 979,8	2 199,8
704	НАЦИОНАЛЬНАЯ ЭКОНОМИКА	094	0400			22 467,5	0,0	0,0
705	Водное хозяйство	094	0406			22 467,5	0,0	0,0
706	Непрограммные расходы органов местного самоуправления Ермаковского района	094	0406	7600000000		22 467,5	0,0	0,0
707	Функционирование финансового управления администрации Ермаковского района	094	0406	7620000000		22 467,5	0,0	0,0
708	Резервный фонд Правительства Красноярского края, по финансовому управлению Ермаковского района в рамках непрограммных расходов органов местного самоуправления	094	0406	7620010110		22 467,5	0,0	0,0
709	Межбюджетные трансферты	094	0406	7620010110	500	22 467,5	0,0	0,0
710	Иные межбюджетные трансферты	094	0406	7620010110	540	22 467,5	0,0	0,0
711	ЖИЛИЩНО-КОММУНАЛЬНОЕ ХОЗЯЙСТВО	094	0500			2 619,1	0,0	0,0
712	Благоустройство	094	0503			2 619,1	0,0	0,0
713	Муниципальная программа «Обращение с твердыми бытовыми отходами на территории Ермаковского района»	094	0503	6600000000		2 371,1	0,0	0,0
714	Отдельные мероприятия	094	0503	6690000000		2 371,1	0,0	0,0
715	Осуществление части полномочий органов местного самоуправления по участию в организации деятельности по сбору, транспортированию, обработке, утилизации, обезвреживанию, захоронению твердых коммунальных отходов, в части содержания мест сбора, накопления, размещения отходов на территории муниципального образования в рамках муниципальной программы «Обращение с твердыми бытовыми отходами на территории Ермаковского района»	094	0503	6690084930		2 371,1	0,0	0,0
716	Межбюджетные трансферты	094	0503	6690084930	500	2 371,1	0,0	0,0
717	Иные межбюджетные трансферты	094	0503	6690084930	540	2 371,1	0,0	0,0
718	Непрограммные расходы органов местного самоуправления Ермаковского района	094	0503	7600000000		248,0	0,0	0,0
719	Функционирование финансового управления администрации Ермаковского района	094	0503	7620000000		248,0	0,0	0,0
720	Реализация проектов по решению вопросов местного значения, осуществляемых непосредственно населением на территории населенного пункта, по финансовому управлению Ермаковского района в рамках непрограммных расходов органов местного самоуправления	094	0503	76200S7490		248,0	0,0	0,0
721	Межбюджетные трансферты	094	0503	76200S7490	500	248,0	0,0	0,0
722	Иные межбюджетные трансферты	094	0503	76200S7490	540	248,0	0,0	0,0
723	ЗДРАВООХРАНЕНИЕ	094	0900			291,6	0,0	0,0
724	Другие вопросы в области здравоохранения	094	0909			291,6	0,0	0,0
725	Непрограммные расходы органов местного самоуправления Ермаковского района	094	0909	7600000000		291,6	0,0	0,0
726	Функционирование финансового управления администрации Ермаковского района	094	0909	7620000000		291,6	0,0	0,0
727	Реализация мероприятий по неспецифической профилактике инфекций, передающихся иксодовыми клещами, путем организации и проведения акарицидных обработок наиболее посещаемых населением участков территории природных очагов клещевых инфекций, по финансовому управлению Ермаковского района в рамках непрограммных расходов органов местного самоуправления	094	0909	76200S5550		291,6	0,0	0,0
728	Межбюджетные трансферты	094	0909	76200S5550	500	291,6	0,0	0,0
729	Иные межбюджетные трансферты	094	0909	76200S5550	540	291,6	0,0	0,0
730	СОЦИАЛЬНАЯ ПОЛИТИКА	094	1000			180,0	0,0	0,0
731	Пенсионное обеспечение	094	1001			180,0	0,0	0,0
732	Непрограммные расходы органов местного самоуправления Ермаковского района	094	1001	7600000000		180,0	0,0	0,0
733	Функционирование финансового управления администрации Ермаковского района	094	1001	7620000000		180,0	0,0	0,0
734	Доплата к пенсиям муниципальным служащим по финансовому управлению в рамках непрограммных расходов органов местного самоуправления	094	1001	7620080120		180,0	0,0	0,0
735	Социальное обеспечение и иные выплаты населению	094	1001	7620080120	300	180,0	0,0	0,0
736	Социальные выплаты гражданам, кроме публичных нормативных социальных выплат	094	1001	7620080120	320	180,0	0,0	0,0
737	ОБСЛУЖИВАНИЕ ГОСУДАРСТВЕННОГО (МУНИЦИПАЛЬНОГО) ДОЛГА	094	1300			5,0	0,0	0,0
738	Обслуживание государственного (муниципального) внутреннего долга	094	1301			5,0	0,0	0,0
739	Непрограммные расходы органов местного самоуправления Ермаковского района	094	1301	7600000000		5,0	0,0	0,0
740	Функционирование финансового управления администрации Ермаковского района	094	1301	7620000000		5,0	0,0	0,0
741	Расходы на обслуживание муниципального долга Ермаковского района по финансовому управлению в рамках непрограммных расходов органов местного самоуправления	094	1301	7620080710		5,0	0,0	0,0
742	Обслуживание государственного (муниципального) долга	094	1301	7620080710	700	5,0	0,0	0,0
743	Обслуживание муниципального долга	094	1301	7620080710	730	5,0	0,0	0,0
744	МЕЖБЮДЖЕТНЫЕ ТРАНСФЕРТЫ ОБЩЕГО ХАРАКТЕРА БЮДЖЕТАМ БЮДЖЕТНОЙ СИСТЕМЫ РОССИЙСКОЙ ФЕДЕРАЦИИ	094	1400			111 358,8	104 771,5	103 892,7
745	Дотации на выравнивание бюджетной обеспеченности субъектов Российской Федерации и муниципальных образований	094	1401			56 080,3	44 864,0	44 864,0
746	Муниципальная программа Ермаковского района «Управление муниципальными финансами»	094	1401	6500000000		56 080,3	44 864,0	44 864,0
747	Подпрограмма «Создание условий для эффективного и ответственного управления муниципальными финансами, повышения устойчивости бюджетов поселений муниципальных образований Ермаковского района»	094	1401	6510000000		56 080,3	44 864,0	44 864,0
748	Дотации на выравнивание бюджетной обеспеченности поселений района за счет средств субвенции на реализацию государственных полномочий по расчету и предоставлению дотаций поселениям, входящим в состав муниципального района края в рамках подпрограммы «Создание условий для эффективного и ответственного управления муниципальными финансами, повышения устойчивости бюджетов поселений муниципальных образований Ермаковского района» муниципальной программы Ермаковского района «Управление муниципальными финансами»	094	1401	6510076010		29 315,4	23 452,3	23 452,3
749	Межбюджетные трансферты	094	1401	6510076010	500	29 315,4	23 452,3	23 452,3
750	Дотации	094	1401	6510076010	510	29 315,4	23 452,3	23 452,3
751	Дотации на выравнивание бюджетной обеспеченности поселений района за счет собственных средств районного бюджета в рамках подпрограммы «Создание условий для эффективного и ответственного управления муниципальными финансами, повышения устойчивости бюджетов поселений муниципальных образований Ермаковского района» муниципальной программы Ермаковского района «Управление муниципальными финансами»	094	1401	6510087110		26 764,9	21 411,7	21 411,7
752	Межбюджетные трансферты	094	1401	6510087110	500	26 764,9	21 411,7	21 411,7
753	Дотации	094	1401	6510087110	510	26 764,9	21 411,7	21 411,7
754	Прочие межбюджетные трансферты общего характера	094	1403			55 278,5	59 907,5	59 028,7
755	Муниципальная программа Ермаковского района «Управление муниципальными финансами»	094	1403	6500000000		51 676,4	59 907,5	59 028,7
756	Подпрограмма «Создание условий для эффективного и ответственного управления муниципальными финансами, повышения устойчивости бюджетов поселений муниципальных образований Ермаковского района»	094	1403	6510000000		51 676,4	59 907,5	59 028,7
757	Иные межбюджетные трансферты на поддержку мер по обеспечению сбалансированности бюджетов поселений в рамках подпрограммы «Создание условий для эффективного и ответственного управления муниципальными финансами, повышения устойчивости бюджетов поселений муниципальных образований Ермаковского района» муниципальной программы Ермаковского района «Управление муниципальными финансами»	094	1403	6510087210		51 676,4	59 907,5	59 028,7
758	Межбюджетные трансферты	094	1403	6510087210	500	51 676,4	59 907,5	59 028,7
759	Иные межбюджетные трансферты	094	1403	6510087210	540	51 676,4	59 907,5	59 028,7
760	Непрограммные расходы органов местного самоуправления Ермаковского района	094	1403	7600000000		3 602,1	0,0	0,0
761	Функционирование финансового управления администрации Ермаковского района	094	1403	7620000000		3 602,1	0,0	0,0

762	Содействие развитию налогового потенциала по финансовому управлению администрации Ермаковского района в рамках непрограммных расходов органов местного самоуправления	094	1403	7620077450		665,5	0,0	0,0
763	Межбюджетные трансферты	094	1403	7620077450	500	665,5	0,0	0,0
764	Иные межбюджетные трансферты	094	1403	7620077450	540	665,5	0,0	0,0
765	Осуществление расходов, направленных на реализацию мероприятий по поддержке местных инициатив по финансовому управлению Ермаковского района в рамках непрограммных расходов органов местного самоуправления	094	1403	76200S6410		2 326,6	0,0	0,0
766	Межбюджетные трансферты	094	1403	76200S6410	500	2 326,6	0,0	0,0
767	Иные межбюджетные трансферты	094	1403	76200S6410	540	2 326,6	0,0	0,0
768	Частичная компенсация расходов на региональные выплаты и выплаты, обеспечивающие уровень заработной платы работников бюджетной сферы не ниже размера минимальной заработной платы (минимального размера оплаты труда), по финансовому управлению администрации Ермаковского района в рамках непрограммных расходов органов местного самоуправления	094	1403	76200T7240		610,0	0,0	0,0
769	Межбюджетные трансферты	094	1403	76200T7240	500	610,0	0,0	0,0
770	Иные межбюджетные трансферты	094	1403	76200T7240	540	610,0	0,0	0,0
771	КОНТРОЛЬНО-СЧЕТНЫЙ ОРГАН ЕРМАКОВСКОГО РАЙОНА	520				1 858,6	1 514,2	1 514,2
772	ОБЩЕГОСУДАРСТВЕННЫЕ ВОПРОСЫ	520	0100			1 858,6	1 514,2	1 514,2
773	Обеспечение деятельности финансовых, налоговых и таможенных органов и органов финансового (финансово-бюджетного) надзора	520	0106			1 858,6	1 514,2	1 514,2
774	Непрограммные расходы контрольно-счетного органа Ермаковского района	520	0106	7700000000		1 858,6	1 514,2	1 514,2
775	Функционирование контрольно-счетного органа Ермаковского района	520	0106	7710000000		1 858,6	1 514,2	1 514,2
776	Руководство и управление в сфере установленных функций органов местного самоуправления, в рамках непрограммных расходов контрольно-счетного органа Ермаковского района	520	0106	7710080210		734,6	595,4	595,4
777	Расходы на выплаты персоналу в целях обеспечения выполнения функций государственными (муниципальными) органами, казенными учреждениями, органами управления государственными внебюджетными фондами	520	0106	7710080210	100	696,2	557,0	557,0
778	Расходы на выплаты персоналу государственных (муниципальных) органов	520	0106	7710080210	120	696,2	557,0	557,0
779	Закупка товаров, работ и услуг для государственных (муниципальных) нужд	520	0106	7710080210	200	38,4	38,4	38,4
780	Иные закупки товаров, работ и услуг для обеспечения государственных (муниципальных) нужд	520	0106	7710080210	240	38,4	38,4	38,4
781	Руководство и управление в сфере установленных функций органов местного самоуправления за счет межбюджетных трансфертов по передаваемым полномочиям, в рамках непрограммных расходов контрольно-счетного органа Ермаковского района	520	0106	7710080220		75,6	75,6	75,6
782	Расходы на выплаты персоналу в целях обеспечения выполнения функций государственными (муниципальными) органами, казенными учреждениями, органами управления государственными внебюджетными фондами	520	0106	7710080220	100	60,2	60,2	60,2
783	Расходы на выплаты персоналу государственных (муниципальных) органов	520	0106	7710080220	120	60,2	60,2	60,2
784	Закупка товаров, работ и услуг для государственных (муниципальных) нужд	520	0106	7710080220	200	15,4	15,4	15,4
785	Иные закупки товаров, работ и услуг для обеспечения государственных (муниципальных) нужд	520	0106	7710080220	240	15,4	15,4	15,4
786	Председатель контрольно-счетного органа Ермаковского района Красноярского края в рамках непрограммных расходов контрольно-счетного органа Ермаковского района	520	0106	7710080250		1 048,4	843,2	843,2
787	Расходы на выплаты персоналу в целях обеспечения выполнения функций государственными (муниципальными) органами, казенными учреждениями, органами управления государственными внебюджетными фондами	520	0106	7710080250	100	1 048,4	843,2	843,2
788	Расходы на выплаты персоналу государственных (муниципальных) органов	520	0106	7710080250	120	1 048,4	843,2	843,2
789	ОТДЕЛ КУЛЬТУРЫ АДМИНИСТРАЦИИ ЕРМАКОВСКОГО РАЙОНА	557				163 428,0	122 216,0	117 744,7
790	ОБЩЕГОСУДАРСТВЕННЫЕ ВОПРОСЫ	557	0100			2 489,1	2 162,8	2 162,8
791	Другие общегосударственные вопросы	557	0113			2 489,1	2 162,8	2 162,8
792	Муниципальная программа «Развитие архивного дела в Ермаковском районе»	557	0113	6400000000		2 489,1	2 162,8	2 162,8
793	Отдельные мероприятия	557	0113	6490000000		2 489,1	2 162,8	2 162,8
794	Осуществление государственных полномочий в области архивного дела, переданных органам местного самоуправления в рамках муниципальной программы Ермаковского района «Развитие архивного дела в Ермаковском районе»	557	0113	6490075190		133,9	133,9	133,9
795	Расходы на выплаты персоналу в целях обеспечения выполнения функций государственными (муниципальными) органами, казенными учреждениями, органами управления государственными внебюджетными фондами	557	0113	6490075190	100	111,3	111,3	111,3
796	Расходы на выплаты персоналу казенных учреждений	557	0113	6490075190	110	111,3	111,3	111,3
797	Закупка товаров, работ и услуг для государственных (муниципальных) нужд	557	0113	6490075190	200	22,6	22,6	22,6
798	Иные закупки товаров, работ и услуг для обеспечения государственных (муниципальных) нужд	557	0113	6490075190	240	22,6	22,6	22,6
799	Обеспечение деятельности (оказание услуг) подведомственных учреждений в рамках муниципальной программы Ермаковского района «Развитие архивного дела в Ермаковском районе»	557	0113	6490080610		2 355,2	2 028,9	2 028,9
800	Расходы на выплаты персоналу в целях обеспечения выполнения функций государственными (муниципальными) органами, казенными учреждениями, органами управления государственными внебюджетными фондами	557	0113	6490080610	100	1 844,2	1 543,1	1 543,1
801	Расходы на выплаты персоналу казенных учреждений	557	0113	6490080610	110	1 844,2	1 543,1	1 543,1
802	Закупка товаров, работ и услуг для государственных (муниципальных) нужд	557	0113	6490080610	200	510,9	485,8	485,8
803	Иные закупки товаров, работ и услуг для обеспечения государственных (муниципальных) нужд	557	0113	6490080610	240	510,9	485,8	485,8
804	Иные бюджетные ассигнования	557	0113	6490080610	800	0,1	0,0	0,0
805	Уплата налогов, сборов и иных платежей	557	0113	6490080610	850	0,1	0,0	0,0
806	ОБРАЗОВАНИЕ	557	0700			13 433,2	10 312,7	10 312,7
807	Дополнительное образование детей	557	0703			13 433,2	10 312,7	10 312,7
808	Муниципальная программа Ермаковского района «Развитие культуры»	557	0703	5000000000		13 433,2	10 312,7	10 312,7
809	Подпрограмма «Поддержка дополнительного образования»	557	0703	5030000000		13 433,2	10 312,7	10 312,7
810	Обеспечение деятельности (оказание услуг) подведомственных учреждений в рамках подпрограммы «Поддержка дополнительного образования» муниципальной программы Ермаковского района «Развитие культуры»	557	0703	5030080610		13 054,2	10 312,7	10 312,7
811	Предоставление субсидий бюджетным, автономным учреждениям и иным некоммерческим организациям	557	0703	5030080610	600	13 054,2	10 312,7	10 312,7
812	Субсидии бюджетным учреждениям	557	0703	5030080610	610	13 054,2	10 312,7	10 312,7
813	Частичная компенсация расходов на повышение оплаты труда отдельным категориям работников бюджетной сферы Красноярского края, для которых указами Президента Российской Федерации предусмотрено повышение оплаты труда, в рамках подпрограммы "Поддержка дополнительного образования" муниципальной программы Ермаковского района "Развитие культуры"	557	0703	50300U7240		379,0	0,0	0,0
814	Предоставление субсидий бюджетным, автономным учреждениям и иным некоммерческим организациям	557	0703	50300U7240	600	379,0	0,0	0,0
815	Субсидии бюджетным учреждениям	557	0703	50300U7240	610	379,0	0,0	0,0
816	КУЛЬТУРА, КИНЕМАТОГРАФИЯ	557	0800			147 469,7	109 740,5	105 269,2
817	Культура	557	0801			100 646,9	73 949,3	69 478,0
818	Муниципальная программа Ермаковского района «Развитие культуры»	557	0801	5000000000		100 646,9	73 949,3	69 478,0
819	Подпрограмма «Поддержка библиотечного дела»	557	0801	5010000000		31 939,8	24 300,1	24 300,4
820	Обеспечение деятельности (оказание услуг) подведомственных учреждений в рамках подпрограммы «Поддержка библиотечного дела» муниципальной программы Ермаковского района «Развитие культуры»	557	0801	5010080610		29 929,9	23 640,6	23 642,5
821	Предоставление субсидий бюджетным, автономным учреждениям и иным некоммерческим организациям	557	0801	5010080610	600	29 929,9	23 640,6	23 642,5
822	Субсидии бюджетным учреждениям	557	0801	5010080610	610	29 929,9	23 640,6	23 642,5
823	Комплектование книжных фондов за счет средств районного бюджета, в рамках подпрограммы «Поддержка библиотечного дела» муниципальной программы Ермаковского района «Развитие культуры»	557	0801	5010085190		60,0	60,0	60,0
824	Предоставление субсидий бюджетным, автономным учреждениям и иным некоммерческим организациям	557	0801	5010085190	600	60,0	60,0	60,0
825	Субсидии бюджетным учреждениям	557	0801	5010085190	610	60,0	60,0	60,0
826	Государственная поддержка отрасли культуры (модернизация библиотек в части комплектования книжных фондов) в рамках подпрограммы "Поддержка библиотечного дела" муниципальной программы Ермаковского района "Развитие культуры"	557	0801	50100L5190		247,7	247,7	246,1
827	Предоставление субсидий бюджетным, автономным учреждениям и иным некоммерческим организациям	557	0801	50100L5190	600	247,7	247,7	246,1
828	Субсидии бюджетным учреждениям	557	0801	50100L5190	610	247,7	247,7	246,1
829	Комплектование книжных фондов библиотек муниципальных образований Красноярского края в рамках подпрограммы «Поддержка библиотечного дела» муниципальной программы Ермаковского района «Развитие культуры»	557	0801	50100S4880		351,8	351,8	351,8
830	Предоставление субсидий бюджетным, автономным учреждениям и иным некоммерческим организациям	557	0801	50100S4880	600	351,8	351,8	351,8
831	Субсидии бюджетным учреждениям	557	0801	50100S4880	610	351,8	351,8	351,8
832	Частичная компенсация расходов на повышение оплаты труда отдельным категориям работников бюджетной сферы Красноярского края, для которых указами Президента Российской Федерации предусмотрено повышение оплаты труда, в рамках подпрограммы "Поддержка библиотечного дела" муниципальной программы Ермаковского района "Развитие культуры"	557	0801	50100U7240		1 350,4	0,0	0,0
833	Предоставление субсидий бюджетным, автономным учреждениям и иным некоммерческим организациям	557	0801	50100U7240	600	1 350,4	0,0	0,0
834	Субсидии бюджетным учреждениям	557	0801	50100U7240	610	1 350,4	0,0	0,0

835	Подпрограмма «Поддержка искусства и народного творчества»	557	0801	502000000		68 707,1	49 649,2	45 177,6
836	Обеспечение деятельности (оказание услуг) подведомственных учреждений в рамках подпрограммы «Поддержка искусства и народного творчества» муниципальной программы Ермаковского района «Развитие культуры»	557	0801	5020080610		30 275,8	23 912,7	23 978,8
837	Предоставление субсидий бюджетным, автономным учреждениям и иным некоммерческим организациям	557	0801	5020080610	600	30 275,8	23 912,7	23 978,8
838	Субсидии бюджетным учреждениям	557	0801	5020080610	610	30 275,8	23 912,7	23 978,8
839	Обеспечение деятельности (оказание услуг) подведомственных учреждений за счет межбюджетных трансфертов по передаваемым полномочиям в рамках подпрограммы «Поддержка искусства и народного творчества» муниципальной программы Ермаковского района «Развитие культуры»	557	0801	5020080620		26 498,2	21 198,8	21 198,8
840	Предоставление субсидий бюджетным, автономным учреждениям и иным некоммерческим организациям	557	0801	5020080620	600	26 498,2	21 198,8	21 198,8
841	Субсидии бюджетным учреждениям	557	0801	5020080620	610	26 498,2	21 198,8	21 198,8
842	Приобретение специального оборудования, сырья и расходных материалов для муниципальных домов ремесел и муниципальных клубных формирований по ремеслам, а также на обеспечение их участия в региональных, федеральных, международных фестивалях (мероприятиях), выставках, ярмарках, смотрах, конкурсах по художественным народным ремеслам, в рамках подпрограммы "Поддержка искусства и народного творчества" муниципальной программы Ермаковского района "Развитие культуры"	557	0801	50200S4760		224,5	0,0	0,0
843	Предоставление субсидий бюджетным, автономным учреждениям и иным некоммерческим организациям	557	0801	50200S4760	600	224,5	0,0	0,0
844	Субсидии бюджетным учреждениям	557	0801	50200S4760	610	224,5	0,0	0,0
845	Создание (реконструкция) и капитальный ремонт культурно-досуговых учреждений в сельской местности, в рамках подпрограммы "Поддержка искусства и народного творчества" муниципальной программы Ермаковского района "Развитие культуры"	557	0801	50200S4840		1 919,2	4 516,8	0,0
846	Предоставление субсидий бюджетным, автономным учреждениям и иным некоммерческим организациям	557	0801	50200S4840	600	1 919,2	4 516,8	0,0
847	Субсидии бюджетным учреждениям	557	0801	50200S4840	610	1 919,2	4 516,8	0,0
848	Осуществление расходов, направленных на реализацию мероприятий по поддержке местных инициатив, в рамках подпрограммы "Поддержка искусства и народного творчества" муниципальной программы Ермаковского района "Развитие культуры"	557	0801	50200S6410		590,1	0,0	0,0
849	Предоставление субсидий бюджетным, автономным учреждениям и иным некоммерческим организациям	557	0801	50200S6410	600	590,1	0,0	0,0
850	Субсидии бюджетным учреждениям	557	0801	50200S6410	610	590,1	0,0	0,0
851	Обеспечение развития и укрепления материально-технической базы домов культуры в населенных пунктах с числом жителей до 50 тысяч человек в рамках подпрограммы "Поддержка искусства и народного творчества" муниципальной программы Ермаковского района "Развитие культуры"	557	0801	50200L4670		0,0	20,9	0,0
852	Предоставление субсидий бюджетным, автономным учреждениям и иным некоммерческим организациям	557	0801	50200L4670	600	0,0	20,9	0,0
853	Субсидии бюджетным учреждениям	557	0801	50200L4670	610	0,0	20,9	0,0
854	Частичная компенсация расходов на повышение оплаты труда отдельным категориям работников бюджетной сферы Красноярского края, для которых указами Президента Российской Федерации предусмотрено повышение оплаты труда, в рамках подпрограммы "Поддержка искусства и народного творчества" муниципальной программы Ермаковского района "Развитие культуры"	557	0801	50200U7240		281,3	0,0	0,0
855	Предоставление субсидий бюджетным, автономным учреждениям и иным некоммерческим организациям	557	0801	50200U7240	600	281,3	0,0	0,0
856	Субсидии бюджетным учреждениям	557	0801	50200U7240	610	281,3	0,0	0,0
857	Государственная поддержка отрасли культуры (обеспечение учреждений культуры специализированным автотранспортом для обслуживания населения, в том числе сельского населения) в рамках подпрограммы "Поддержка искусства и народного творчества" муниципальной программы Ермаковского района "Развитие культуры"	557	0801	502A155194		8 530,0	0,0	0,0
858	Предоставление субсидий бюджетным, автономным учреждениям и иным некоммерческим организациям	557	0801	502A155194	600	8 530,0	0,0	0,0
859	Субсидии бюджетным учреждениям	557	0801	502A155194	610	8 530,0	0,0	0,0
860	Государственная поддержка лучших работников сельских учреждений культуры в рамках подпрограммы "Поддержка искусства и народного творчества" муниципальной программы Ермаковского района "Развитие культуры"	557	0801	502A255195		50,0	0,0	0,0
861	Предоставление субсидий бюджетным, автономным учреждениям и иным некоммерческим организациям	557	0801	502A255195	600	50,0	0,0	0,0
862	Субсидии бюджетным учреждениям	557	0801	502A255195	610	50,0	0,0	0,0
863	Государственная поддержка лучших сельских учреждений культуры, в рамках подпрограммы "Поддержка искусства и народного творчества" муниципальной программы Ермаковского района "Развитие культуры"	557	0801	502A255196		100,0	0,0	0,0
864	Предоставление субсидий бюджетным, автономным учреждениям и иным некоммерческим организациям	557	0801	502A255196	600	100,0	0,0	0,0
865	Субсидии бюджетным учреждениям	557	0801	502A255196	610	100,0	0,0	0,0
866	Для постоянно действующих коллективов самодеятельного художественного творчества Красноярского края (любительских творческих коллективов) на поддержку творческих фестивалей и конкурсов, в том числе для детей и молодежи, в рамках подпрограммы "Поддержка искусства и народного творчества" муниципальной программы Ермаковского района "Развитие культуры"	557	0801	502A274820		238,0	0,0	0,0
867	Предоставление субсидий бюджетным, автономным учреждениям и иным некоммерческим организациям	557	0801	502A274820	600	238,0	0,0	0,0
868	Субсидии бюджетным учреждениям	557	0801	502A274820	610	238,0	0,0	0,0
869	Другие вопросы в области культуры, кинематографии	557	0804			46 822,8	35 791,2	35 791,2
870	Муниципальная программа Ермаковского района «Развитие культуры»	557	0804	500000000		46 822,8	35 791,2	35 791,2
871	Подпрограмма «Обеспечение условий реализации муниципальной программы и прочие мероприятия»	557	0804	504000000		46 822,8	35 791,2	35 791,2
872	Руководство и управление в сфере установленных функций органов местного самоуправления муниципальных служащих в рамках подпрограммы «Обеспечение условий реализации муниципальной программы и прочие мероприятия» муниципальной программы Ермаковского района «Развитие культуры»	557	0804	5040080210		1 854,4	1 464,3	1 464,3
873	Расходы на выплаты персоналу в целях обеспечения выполнения функций государственными (муниципальными) органами, казенными учреждениями, органами управления государственными внебюджетными фондами	557	0804	5040080210	100	1 747,9	1 380,2	1 380,2
874	Расходы на выплаты персоналу государственных (муниципальных) органов	557	0804	5040080210	120	1 747,9	1 380,2	1 380,2
875	Закупка товаров, работ и услуг для государственных (муниципальных) нужд	557	0804	5040080210	200	106,0	83,7	83,7
876	Иные закупки товаров, работ и услуг для обеспечения государственных (муниципальных) нужд	557	0804	5040080210	240	106,0	83,7	83,7
877	Иные бюджетные ассигнования	557	0804	5040080210	800	0,5	0,4	0,4
878	Уплата налогов, сборов и иных платежей	557	0804	5040080210	850	0,5	0,4	0,4
879	Обеспечение деятельности (оказание услуг) подведомственных учреждений в рамках подпрограммы «Обеспечение условий реализации муниципальной программы и прочие мероприятия» муниципальной программы Ермаковского района «Развитие культуры»	557	0804	5040080610		43 451,6	34 326,9	34 326,9
880	Расходы на выплаты персоналу в целях обеспечения выполнения функций государственными (муниципальными) органами, казенными учреждениями, органами управления государственными внебюджетными фондами	557	0804	5040080610	100	41 836,1	33 050,5	33 050,5
881	Расходы на выплаты персоналу казенных учреждений	557	0804	5040080610	110	41 836,1	33 050,5	33 050,5
882	Закупка товаров, работ и услуг для государственных (муниципальных) нужд	557	0804	5040080610	200	1 614,0	1 275,1	1 275,1
883	Иные закупки товаров, работ и услуг для обеспечения государственных (муниципальных) нужд	557	0804	5040080610	240	1 614,0	1 275,1	1 275,1
884	Иные бюджетные ассигнования	557	0804	5040080610	800	1,5	1,3	1,3
885	Уплата налогов, сборов и иных платежей	557	0804	5040080610	850	1,5	1,3	1,3
886	Частичная компенсация расходов на региональные выплаты и выплаты, обеспечивающие уровень заработной платы работников бюджетной сферы не ниже размера минимальной заработной платы (минимального размера оплаты труда), в рамках подпрограммы "Обеспечение условий реализации муниципальной программы и прочие мероприятия" муниципальной программы Ермаковского района "Развитие культуры"	557	0804	50400T7240		1 516,8	0,0	0,0
887	Расходы на выплаты персоналу в целях обеспечения выполнения функций государственными (муниципальными) органами, казенными учреждениями, органами управления государственными внебюджетными фондами	557	0804	50400T7240	100	1 516,8	0,0	0,0
888	Расходы на выплаты персоналу казенных учреждений	557	0804	50400T7240	110	1 516,8	0,0	0,0
889	СОЦИАЛЬНАЯ ПОЛИТИКА	557	1000			36,0	0,0	0,0
890	Пенсионное обеспечение	557	1001			36,0	0,0	0,0
891	Непрограммные расходы органов местного самоуправления Ермаковского района	557	1001	760000000		36,0	0,0	0,0
892	Функционирование отдела культуры администрации Ермаковского района	557	1001	764000000		36,0	0,0	0,0
893	Доплата к пенсиям муниципальным служащим по отделу культуры администрации Ермаковского района в рамках непрограммных расходов органов местного самоуправления	557	1001	7640080120		36,0	0,0	0,0
894	Социальное обеспечение и иные выплаты населению	557	1001	7640080120	300	36,0	0,0	0,0
895	Социальные выплаты гражданам, кроме публичных нормативных социальных выплат	557	1001	7640080120	320	36,0	0,0	0,0
896	Условно утвержденные расходы						15 104,0	30 480,8
	Всего					1 507 080,4	1 226 201,9	1 230 441,1

Приложение № 5
к решению Ермаковского районного
Совета депутатов
от «19» мая 2023 г. № 31-190р
Приложение № 5
к решению Ермаковского районного
Совета депутатов
от «16» декабря 2022 г. № 27-149р

Распределение бюджетных ассигнований по целевым статьям муниципальных программ Ермаковского района
и непрограммным направлениям деятельности), группам и подгруппам видов расходов, разделам, подразделам классификации расходов
районного бюджета на 2023 год и плановый период 2024-2025 годов

(тыс. рублей)

№ строки	Наименование главных распорядителей и наименование показателей бюджетной классификации	Целевая статья	Вид расходов	Раздел, подраздел	Сумма на 2023 год	Сумма на 2024 год	Сумма на 2025 год
	1	2	3	4	5	6	7
1	Муниципальная программа Ермаковского района «Развитие культуры»	5000000000			160 902,9	120 053,2	115 581,9
2	Подпрограмма «Поддержка библиотечного дела»	5010000000			31 939,8	24 300,1	24 300,4
3	Обеспечение деятельности (оказание услуг) подведомственных учреждений в рамках подпрограммы «Поддержка библиотечного дела» муниципальной программы Ермаковского района «Развитие культуры»	5010080610			29 929,9	23 640,6	23 642,5
4	Предоставление субсидий бюджетным, автономным учреждениям и иным некоммерческим организациям	5010080610	600		29 929,9	23 640,6	23 642,5
5	Субсидии бюджетным учреждениям	5010080610	610		29 929,9	23 640,6	23 642,5
6	КУЛЬТУРА, КИНЕМАТОГРАФИЯ	5010080610	610	0800	29 929,9	23 640,6	23 642,5
7	Культура	5010080610	610	0801	29 929,9	23 640,6	23 642,5
8	Комплектование книжных фондов за счет средств районного бюджета, в рамках подпрограммы «Поддержка библиотечного дела» муниципальной программы Ермаковского района «Развитие культуры»	5010085190			60,0	60,0	60,0
9	Предоставление субсидий бюджетным, автономным учреждениям и иным некоммерческим организациям	5010085190	600		60,0	60,0	60,0
10	Субсидии бюджетным учреждениям	5010085190	610		60,0	60,0	60,0
11	КУЛЬТУРА, КИНЕМАТОГРАФИЯ	5010085190	610	0800	60,0	60,0	60,0
12	Культура	5010085190	610	0801	60,0	60,0	60,0
13	Государственная поддержка отрасли культуры (модернизация библиотек в части комплектования книжных фондов) в рамках подпрограммы "Поддержка библиотечного дела" муниципальной программы Ермаковского района "Развитие культуры"	50100L5190			247,7	247,7	246,1
14	Предоставление субсидий бюджетным, автономным учреждениям и иным некоммерческим организациям	50100L5190	600		247,7	247,7	246,1
15	Субсидии бюджетным учреждениям	50100L5190	610		247,7	247,7	246,1
16	КУЛЬТУРА, КИНЕМАТОГРАФИЯ	50100L5190	610	0800	247,7	247,7	246,1
17	Культура	50100L5190	610	0801	247,7	247,7	246,1
18	Комплектование книжных фондов библиотек муниципальных образований Красноярского края в рамках подпрограммы «Поддержка библиотечного дела» муниципальной программы Ермаковского района «Развитие культуры»	50100S4880			351,8	351,8	351,8
19	Предоставление субсидий бюджетным, автономным учреждениям и иным некоммерческим организациям	50100S4880	600		351,8	351,8	351,8
20	Субсидии бюджетным учреждениям	50100S4880	610		351,8	351,8	351,8
21	КУЛЬТУРА, КИНЕМАТОГРАФИЯ	50100S4880	610	0800	351,8	351,8	351,8
22	Культура	50100S4880	610	0801	351,8	351,8	351,8
23	Частичная компенсация расходов на повышение оплаты труда отдельным категориям работников бюджетной сферы Красноярского края, для которых указами Президента Российской Федерации предусмотрено повышение оплаты труда, в рамках подпрограммы "Поддержка библиотечного дела" муниципальной программы Ермаковского района "Развитие культуры"	50100U7240			1 350,4	0,0	0,0
24	Предоставление субсидий бюджетным, автономным учреждениям и иным некоммерческим организациям	50100U7240	600		1 350,4	0,0	0,0
25	Субсидии бюджетным учреждениям	50100U7240	610		1 350,4	0,0	0,0
26	КУЛЬТУРА, КИНЕМАТОГРАФИЯ	50100U7240	610	0800	1 350,4	0,0	0,0
27	Культура	50100U7240	610	0801	1 350,4	0,0	0,0
28	Подпрограмма «Поддержка искусства и народного творчества»	5020000000			68 707,1	49 649,2	45 177,6
29	Обеспечение деятельности (оказание услуг) подведомственных учреждений в рамках подпрограммы «Поддержка искусства и народного творчества» муниципальной программы Ермаковского района «Развитие культуры»	5020080610			30 275,8	23 912,7	23 978,8
30	Предоставление субсидий бюджетным, автономным учреждениям и иным некоммерческим организациям	5020080610	600		30 275,8	23 912,7	23 978,8
31	Субсидии бюджетным учреждениям	5020080610	610		30 275,8	23 912,7	23 978,8
32	КУЛЬТУРА, КИНЕМАТОГРАФИЯ	5020080610	610	0800	30 275,8	23 912,7	23 978,8
33	Культура	5020080610	610	0801	30 275,8	23 912,7	23 978,8
34	Обеспечение деятельности (оказание услуг) подведомственных учреждений за счет межбюджетных трансфертов по передаваемым полномочиям в рамках подпрограммы «Поддержка искусства и народного творчества» муниципальной программы Ермаковского района «Развитие культуры»	5020080620			26 498,2	21 198,8	21 198,8
35	Предоставление субсидий бюджетным, автономным учреждениям и иным некоммерческим организациям	5020080620	600		26 498,2	21 198,8	21 198,8
36	Субсидии бюджетным учреждениям	5020080620	610		26 498,2	21 198,8	21 198,8
37	КУЛЬТУРА, КИНЕМАТОГРАФИЯ	5020080620	610	0800	26 498,2	21 198,8	21 198,8
38	Культура	5020080620	610	0801	26 498,2	21 198,8	21 198,8
39	Приобретение специального оборудования, сырья и расходных материалов для муниципальных домов ремесел и муниципальных клубных формирований по ремеслам, а также на обеспечение их участия в региональных, федеральных, международных фестивалях (мероприятиях), выставках, ярмарках, смотрах, конкурсах по художественным народным ремеслам, в рамках подпрограммы "Поддержка искусства и народного творчества" муниципальной программы Ермаковского района "Развитие культуры"	50200S4760			224,5	0,0	0,0
40	Предоставление субсидий бюджетным, автономным учреждениям и иным некоммерческим организациям	50200S4760	600		224,5	0,0	0,0
41	Субсидии бюджетным учреждениям	50200S4760	610		224,5	0,0	0,0
42	КУЛЬТУРА, КИНЕМАТОГРАФИЯ	50200S4760	610	0800	224,5	0,0	0,0
43	Культура	50200S4760	610	0801	224,5	0,0	0,0
44	Создание (реконструкция) и капитальный ремонт культурно-досуговых учреждений в сельской местности, в рамках подпрограммы "Поддержка искусства и народного творчества" муниципальной программы Ермаковского района "Развитие культуры"	50200S4840			1 919,2	4 516,8	0,0
45	Предоставление субсидий бюджетным, автономным учреждениям и иным некоммерческим организациям	50200S4840	600		1 919,2	4 516,8	0,0
46	Субсидии бюджетным учреждениям	50200S4840	610		1 919,2	4 516,8	0,0
47	КУЛЬТУРА, КИНЕМАТОГРАФИЯ	50200S4840	610	0800	1 919,2	4 516,8	0,0
48	Культура	50200S4840	610	0801	1 919,2	4 516,8	0,0
49	Осуществление расходов, направленных на реализацию мероприятий по поддержке местных инициатив, в рамках подпрограммы "Поддержка искусства и народного творчества" муниципальной программы Ермаковского района "Развитие культуры"	50200S6410			590,1	0,0	0,0
50	Предоставление субсидий бюджетным, автономным учреждениям и иным некоммерческим организациям	50200S6410	600		590,1	0,0	0,0
51	Субсидии бюджетным учреждениям	50200S6410	610		590,1	0,0	0,0
52	КУЛЬТУРА, КИНЕМАТОГРАФИЯ	50200S6410	610	0800	590,1	0,0	0,0
53	Культура	50200S6410	610	0801	590,1	0,0	0,0
54	Обеспечение развития и укрепления материально-технической базы домов культуры в населенных пунктах с числом жителей до 50 тысяч человек в рамках подпрограммы "Поддержка искусства и народного творчества" муниципальной программы Ермаковского района "Развитие культуры"	50200L4670			0,0	20,9	0,0
55	Предоставление субсидий бюджетным, автономным учреждениям и иным некоммерческим организациям	50200L4670	600		0,0	20,9	0,0
56	Субсидии бюджетным учреждениям	50200L4670	610		0,0	20,9	0,0
57	КУЛЬТУРА, КИНЕМАТОГРАФИЯ	50200L4670	610	0800	0,0	20,9	0,0
58	Культура	50200L4670	610	0801	0,0	20,9	0,0
59	Частичная компенсация расходов на повышение оплаты труда отдельным категориям работников бюджетной сферы Красноярского края, для которых указами Президента Российской Федерации предусмотрено повышение оплаты труда, в рамках подпрограммы "Поддержка искусства и народного творчества" муниципальной программы Ермаковского района "Развитие культуры"	50200U7240			281,3	0,0	0,0
60	Предоставление субсидий бюджетным, автономным учреждениям и иным некоммерческим организациям	50200U7240	600		281,3	0,0	0,0
61	Субсидии бюджетным учреждениям	50200U7240	610		281,3	0,0	0,0
62	КУЛЬТУРА, КИНЕМАТОГРАФИЯ	50200U7240	610	0800	281,3	0,0	0,0
63	Культура	50200U7240	610	0801	281,3	0,0	0,0
64	Государственная поддержка отрасли культуры (обеспечение учреждений культуры специализированным автотранспортом для обслуживания населения, в том числе сельского населения) в рамках подпрограммы "Поддержка искусства и народного творчества" муниципальной программы Ермаковского района "Развитие культуры"	502A155194			8 530,0	0,0	0,0

65	Предоставление субсидий бюджетным, автономным учреждениям и иным некоммерческим организациям	502A155194	600			8 530,0	0,0	0,0
66	Субсидии бюджетным учреждениям	502A155194	610			8 530,0	0,0	0,0
67	КУЛЬТУРА, КИНЕМАТОГРАФИЯ	502A155194	610	0800		8 530,0	0,0	0,0
68	Культура	502A155194	610	0801		8 530,0	0,0	0,0
69	Государственная поддержка лучших работников сельских учреждений культуры в рамках подпрограммы "Поддержка искусства и народного творчества" муниципальной программы Ермаковского района "Развитие культуры"	502A155195				50,0	0,0	0,0
70	Предоставление субсидий бюджетным, автономным учреждениям и иным некоммерческим организациям	502A155195	600			50,0	0,0	0,0
71	Субсидии бюджетным учреждениям	502A155195	610			50,0	0,0	0,0
72	КУЛЬТУРА, КИНЕМАТОГРАФИЯ	502A155195	610	0800		50,0	0,0	0,0
73	Культура	502A155195	610	0801		50,0	0,0	0,0
74	Государственная поддержка лучших сельских учреждений культуры, в рамках подпрограммы "Поддержка искусства и народного творчества" муниципальной программы Ермаковского района "Развитие культуры"	502A155196				100,0	0,0	0,0
75	Предоставление субсидий бюджетным, автономным учреждениям и иным некоммерческим организациям	502A155196	600			100,0	0,0	0,0
76	Субсидии бюджетным учреждениям	502A155196	610			100,0	0,0	0,0
77	КУЛЬТУРА, КИНЕМАТОГРАФИЯ	502A155196	610	0800		100,0	0,0	0,0
78	Культура	502A155196	610	0801		100,0	0,0	0,0
79	Для постоянно действующих коллективов самодеятельного художественного творчества Красноярского края (любительских творческих коллективов) на поддержку творческих фестивалей и конкурсов, в том числе для детей и молодежи, в рамках подпрограммы "Поддержка искусства и народного творчества" муниципальной программы Ермаковского района "Развитие культуры"	502A274820				238,0	0,0	0,0
80	Предоставление субсидий бюджетным, автономным учреждениям и иным некоммерческим организациям	502A274820	600			238,0	0,0	0,0
81	Субсидии бюджетным учреждениям	502A274820	610			238,0	0,0	0,0
82	КУЛЬТУРА, КИНЕМАТОГРАФИЯ	502A274820	610	0800		238,0	0,0	0,0
83	Культура	502A274820	610	0801		238,0	0,0	0,0
84	Подпрограмма «Поддержка дополнительного образования»	5030000000				13 433,2	10 312,7	10 312,7
85	Обеспечение деятельности (оказание услуг) подведомственных учреждений в рамках подпрограммы «Поддержка дополнительного образования» муниципальной программы Ермаковского района «Развитие культуры»	5030080610				13 054,2	10 312,7	10 312,7
86	Предоставление субсидий бюджетным, автономным учреждениям и иным некоммерческим организациям	5030080610	600			13 054,2	10 312,7	10 312,7
87	Субсидии бюджетным учреждениям	5030080610	610			13 054,2	10 312,7	10 312,7
88	ОБРАЗОВАНИЕ	5030080610	610	0700		13 054,2	10 312,7	10 312,7
89	Дополнительное образование детей	5030080610	610	0703		13 054,2	10 312,7	10 312,7
90	Частичная компенсация расходов на повышение оплаты труда отдельным категориям работников бюджетной сферы Красноярского края, для которых указами Президента Российской Федерации предусмотрено повышение оплаты труда, в рамках подпрограммы "Поддержка дополнительного образования" муниципальной программы Ермаковского района "Развитие культуры"	50300U7240				379,0	0,0	0,0
91	Предоставление субсидий бюджетным, автономным учреждениям и иным некоммерческим организациям	50300U7240	600			379,0	0,0	0,0
92	Субсидии бюджетным учреждениям	50300U7240	610			379,0	0,0	0,0
93	ОБРАЗОВАНИЕ	50300U7240	610	0700		379,0	0,0	0,0
94	Дополнительное образование детей	50300U7240	610	0703		379,0	0,0	0,0
95	Подпрограмма «Обеспечение условий реализации муниципальной программы и прочие мероприятия»	5040000000				46 822,8	35 791,2	35 791,2
96	Руководство и управление в сфере установленных функций органов местного самоуправления муниципальных служащих в рамках подпрограммы «Обеспечение условий реализации муниципальной программы и прочие мероприятия» муниципальной программы Ермаковского района «Развитие культуры»	5040080210				1 854,4	1 464,3	1 464,3
97	Расходы на выплаты персоналу в целях обеспечения выполнения функций государственными (муниципальными) органами, казенными учреждениями, органами управления государственными внебюджетными фондами	5040080210	100			1 747,9	1 380,2	1 380,2
98	Расходы на выплаты персоналу государственных (муниципальных) органов	5040080210	120			1 747,9	1 380,2	1 380,2
99	КУЛЬТУРА, КИНЕМАТОГРАФИЯ	5040080210	120	0800		1 747,9	1 380,2	1 380,2
100	Другие вопросы в области культуры, кинематографии	5040080210	120	0804		1 747,9	1 380,2	1 380,2
101	Закупка товаров, работ и услуг для государственных (муниципальных) нужд	5040080210	200			106,0	83,7	83,7
102	Иные закупки товаров, работ и услуг для обеспечения государственных (муниципальных) нужд	5040080210	240			106,0	83,7	83,7
103	КУЛЬТУРА, КИНЕМАТОГРАФИЯ	5040080210	240	0800		106,0	83,7	83,7
104	Другие вопросы в области культуры, кинематографии	5040080210	240	0804		106,0	83,7	83,7
105	Иные бюджетные ассигнования	5040080210	800			0,5	0,4	0,4
106	Уплата налогов, сборов и иных платежей	5040080210	850			0,5	0,4	0,4
107	КУЛЬТУРА, КИНЕМАТОГРАФИЯ	5040080210	850	0800		0,5	0,4	0,4
108	Другие вопросы в области культуры, кинематографии	5040080210	850	0804		0,5	0,4	0,4
109	Обеспечение деятельности (оказание услуг) подведомственных учреждений в рамках подпрограммы «Обеспечение условий реализации муниципальной программы и прочие мероприятия» муниципальной программы Ермаковского района «Развитие культуры»	5040080610				43 451,6	34 326,9	34 326,9
110	Расходы на выплаты персоналу в целях обеспечения выполнения функций государственными (муниципальными) органами, казенными учреждениями, органами управления государственными внебюджетными фондами	5040080610	100			41 836,1	33 050,5	33 050,5
111	Расходы на выплаты персоналу казенных учреждений	5040080610	110			41 836,1	33 050,5	33 050,5
112	КУЛЬТУРА, КИНЕМАТОГРАФИЯ	5040080610	110	0800		41 836,1	33 050,5	33 050,5
113	Другие вопросы в области культуры, кинематографии	5040080610	110	0804		41 836,1	33 050,5	33 050,5
114	Закупка товаров, работ и услуг для государственных (муниципальных) нужд	5040080610	200			1 614,0	1 275,1	1 275,1
115	Иные закупки товаров, работ и услуг для обеспечения государственных (муниципальных) нужд	5040080610	240			1 614,0	1 275,1	1 275,1
116	КУЛЬТУРА, КИНЕМАТОГРАФИЯ	5040080610	240	0800		1 614,0	1 275,1	1 275,1
117	Другие вопросы в области культуры, кинематографии	5040080610	240	0804		1 614,0	1 275,1	1 275,1
118	Иные бюджетные ассигнования	5040080610	800			1,5	1,3	1,3
119	Уплата налогов, сборов и иных платежей	5040080610	850			1,5	1,3	1,3
120	КУЛЬТУРА, КИНЕМАТОГРАФИЯ	5040080610	850	0800		1,5	1,3	1,3
121	Другие вопросы в области культуры, кинематографии	5040080610	850	0804		1,5	1,3	1,3
122	Частичная компенсация расходов на региональные выплаты и выплаты, обеспечивающие уровень заработной платы работников бюджетной сферы не ниже размера минимальной заработной платы (минимального размера оплаты труда), в рамках подпрограммы "Обеспечение условий реализации муниципальной программы и прочие мероприятия" муниципальной программы Ермаковского района "Развитие культуры"	50400T7240				1 516,8	0,0	0,0
123	Расходы на выплаты персоналу в целях обеспечения выполнения функций государственными (муниципальными) органами, казенными учреждениями, органами управления государственными внебюджетными фондами	50400T7240	100			1 516,8	0,0	0,0
124	Расходы на выплаты персоналу казенных учреждений	50400T7240	110			1 516,8	0,0	0,0
125	КУЛЬТУРА, КИНЕМАТОГРАФИЯ	50400T7240	110	0800		1 516,8	0,0	0,0
126	Другие вопросы в области культуры, кинематографии	50400T7240	110	0804		1 516,8	0,0	0,0
127	Муниципальная программа Ермаковского района «Реформирование и модернизация жилищно-коммунального хозяйства и повышение энергетической эффективности Ермаковского района»	5200000000				18 981,5	14 497,1	14 496,7
128	Подпрограмма «Модернизация жилищно-коммунального хозяйства Ермаковского района»	5210000000				3 935,4	38,4	38,0
129	Расходы по реконструкции, капитальному ремонту находящихся в муниципальной собственности объектов коммунальной инфраструктуры, источников тепловой энергии и тепловых сетей, объектов электросетевого хозяйства и источников электрической энергии, а также на приобретение технологического оборудования, спецтехники для обеспечения функционирования систем теплоснабжения, электроснабжения, водоснабжения, водоотведения и очистки сточных вод в рамках подпрограммы «Модернизация жилищно-коммунального хозяйства Ермаковского района» муниципальной программы Ермаковского района «Реформирование и модернизация жилищно-коммунального хозяйства и повышение энергетической эффективности Ермаковского района»	5210085710				3 500,0	0,0	0,0
130	Закупка товаров, работ и услуг для государственных (муниципальных) нужд	5210085710	200			3 500,0	0,0	0,0
131	Иные закупки товаров, работ и услуг для обеспечения государственных (муниципальных) нужд	5210085710	240			3 500,0	0,0	0,0
132	ЖИЛИЩНО-КОММУНАЛЬНОЕ ХОЗЯЙСТВО	5210085710	240	0500		3 500,0	0,0	0,0
133	Другие вопросы в области жилищно-коммунального хозяйства	5210085710	240	0505		3 500,0	0,0	0,0
134	Содержание муниципального имущества в рамках подпрограммы «Модернизация жилищно-коммунального хозяйства Ермаковского района» муниципальной программы Ермаковского района «Реформирование и модернизация жилищно-коммунального хозяйства и повышение энергетической эффективности Ермаковского района»	5210085740				337,4	0,0	0,0
135	Закупка товаров, работ и услуг для государственных (муниципальных) нужд	5210085740	200			337,4	0,0	0,0
136	Иные закупки товаров, работ и услуг для обеспечения государственных (муниципальных) нужд	5210085740	240			337,4	0,0	0,0
137	ЖИЛИЩНО-КОММУНАЛЬНОЕ ХОЗЯЙСТВО	5210085740	240	0500		337,4	0,0	0,0
138	Коммунальное хозяйство	5210085740	240	0502		337,4	0,0	0,0

139	Финансирования расходов по капитальному ремонту, реконструкции находящихся в муниципальной собственности объектов коммунальной инфраструктуры, источников тепловой энергии и тепловых сетей, объектов электросетевого хозяйства и источников электрической энергии, а также на приобретение технологического оборудования, спецтехники для обеспечения функционирования систем теплоснабжения, электроснабжения, водоснабжения, водоотведения и очистки сточных вод в рамках подпрограммы «Модернизация жилищно-коммунального хозяйства Ермаковского района» муниципальной программы Ермаковского района «Реформирование и модернизация жилищно-коммунального хозяйства и повышение энергетической эффективности Ермаковского района»	52100S5710			98,0	38,4	38,0
140	Закупка товаров, работ и услуг для государственных (муниципальных) нужд	52100S5710	200		98,0	38,4	38,0
141	Иные закупки товаров, работ и услуг для обеспечения государственных (муниципальных) нужд	52100S5710	240		98,0	38,4	38,0
142	ЖИЛИЩНО-КОММУНАЛЬНОЕ ХОЗЯЙСТВО	52100S5710	240	0500	98,0	38,4	38,0
143	Другие вопросы в области жилищно-коммунального хозяйства	52100S5710	240	0505	98,0	38,4	38,0
144	Отдельные мероприятия	5290000000			15 046,1	14 458,7	14 458,7
145	Реализация отдельных мер по обеспечению ограничения платы граждан за коммунальные услуги в рамках отдельных мероприятий муниципальной программы Ермаковского района «Реформирование и модернизация жилищно-коммунального хозяйства и повышение энергетической эффективности Ермаковского района»	5290075700			5 744,0	5 744,0	5 744,0
146	Иные бюджетные ассигнования	5290075700	800		5 744,0	5 744,0	5 744,0
147	Субсидии юридическим лицам (кроме некоммерческих организаций), индивидуальным предпринимателям, физическим лицам - производителям товаров, работ, услуг	5290075700	810		5 744,0	5 744,0	5 744,0
148	ЖИЛИЩНО-КОММУНАЛЬНОЕ ХОЗЯЙСТВО	5290075700	810	0500	5 744,0	5 744,0	5 744,0
149	Коммунальное хозяйство	5290075700	810	0502	5 744,0	5 744,0	5 744,0
150	Компенсация выпадающих доходов энергоснабжающих организаций, связанных с применением государственных регулируемых цен (тарифов) на электрическую энергию, вырабатываемую дизельными электростанциями на территории Красноярского края для населения, в рамках отдельных мероприятий муниципальной программы Ермаковского района «Реформирование и модернизация жилищно-коммунального хозяйства и повышение энергетической эффективности Ермаковского района»	5290075770			9 302,1	8 714,7	8 714,7
151	Иные бюджетные ассигнования	5290075770	800		9 302,1	8 714,7	8 714,7
152	Субсидии юридическим лицам (кроме некоммерческих организаций), индивидуальным предпринимателям, физическим лицам - производителям товаров, работ, услуг	5290075770	810		9 302,1	8 714,7	8 714,7
153	ЖИЛИЩНО-КОММУНАЛЬНОЕ ХОЗЯЙСТВО	5290075770	810	0500	9 302,1	8 714,7	8 714,7
154	Коммунальное хозяйство	5290075770	810	0502	9 302,1	8 714,7	8 714,7
155	Муниципальная программа «Обеспечение безопасности жизнедеятельности населения территории Ермаковского района»	5300000000			6 264,0	4 014,9	4 014,9
156	Подпрограмма «Обеспечение деятельности МКУ "ЕДДС Ермаковского района»	5310000000			5 933,1	3 756,9	3 756,9
157	Обеспечение деятельности (оказание услуг) подведомственных учреждений в рамках подпрограммы «Обеспечение деятельности МКУ "ЕДДС Ермаковского района» муниципальной программы «Обеспечение безопасности жизнедеятельности населения территории Ермаковского района»	5310080610			5 700,9	3 756,9	3 756,9
158	Расходы на выплаты персоналу в целях обеспечения выполнения функций государственными (муниципальными) органами, казенными учреждениями, органами управления государственными внебюджетными фондами	5310080610	100		5 457,3	3 568,5	3 568,5
159	Расходы на выплаты персоналу казенных учреждений	5310080610	110		5 457,3	3 568,5	3 568,5
160	НАЦИОНАЛЬНАЯ БЕЗОПАСНОСТЬ И ПРАВООХРАНИТЕЛЬНАЯ ДЕЯТЕЛЬНОСТЬ	5310080610	110	0300	5 457,3	3 568,5	3 568,5
161	Гражданская оборона	5310080610	110	0309	5 457,3	3 568,5	3 568,5
162	Закупка товаров, работ и услуг для государственных (муниципальных) нужд	5310080610	200		243,1	188,4	188,4
163	Иные закупки товаров, работ и услуг для обеспечения государственных (муниципальных) нужд	5310080610	240		243,1	188,4	188,4
164	НАЦИОНАЛЬНАЯ БЕЗОПАСНОСТЬ И ПРАВООХРАНИТЕЛЬНАЯ ДЕЯТЕЛЬНОСТЬ	5310080610	240	0300	243,1	188,4	188,4
165	Гражданская оборона	5310080610	240	0309	243,1	188,4	188,4
166	Иные бюджетные ассигнования	5310080610	800		0,5	0,0	0,0
167	Уплата налогов, сборов и иных платежей	5310080610	850		0,5	0,0	0,0
168	НАЦИОНАЛЬНАЯ БЕЗОПАСНОСТЬ И ПРАВООХРАНИТЕЛЬНАЯ ДЕЯТЕЛЬНОСТЬ	5310080610	850	0300	0,5	0,0	0,0
169	Гражданская оборона	5310080610	850	0309	0,5	0,0	0,0
170	Частичное финансирование (возмещение) расходов на содержание единых дежурно-диспетчерских служб в рамках подпрограммы "Обеспечение деятельности МКУ "ЕДДС Ермаковского района" муниципальной программы "Обеспечение безопасности жизнедеятельности населения территории Ермаковского района"	53100S4130			51,6	0,0	0,0
171	Закупка товаров, работ и услуг для государственных (муниципальных) нужд	53100S4130	200		51,6	0,0	0,0
172	Иные закупки товаров, работ и услуг для обеспечения государственных (муниципальных) нужд	53100S4130	240		51,6	0,0	0,0
173	НАЦИОНАЛЬНАЯ БЕЗОПАСНОСТЬ И ПРАВООХРАНИТЕЛЬНАЯ ДЕЯТЕЛЬНОСТЬ	53100S4130	240	0300	51,6	0,0	0,0
174	Гражданская оборона	53100S4130	240	0309	51,6	0,0	0,0
175	Частичная компенсация расходов на региональные выплаты и выплаты, обеспечивающие уровень заработной платы работников бюджетной сферы не ниже размера минимальной заработной платы (минимального размера оплаты труда), в рамках подпрограммы «Обеспечение деятельности МКУ "ЕДДС Ермаковского района» муниципальной программы «Обеспечение безопасности жизнедеятельности населения территории Ермаковского района»	53100T7240			180,6	0,0	0,0
176	Расходы на выплаты персоналу в целях обеспечения выполнения функций государственными (муниципальными) органами, казенными учреждениями, органами управления государственными внебюджетными фондами	53100T7240	100		180,6	0,0	0,0
177	Расходы на выплаты персоналу казенных учреждений	53100T7240	110		180,6	0,0	0,0
178	НАЦИОНАЛЬНАЯ БЕЗОПАСНОСТЬ И ПРАВООХРАНИТЕЛЬНАЯ ДЕЯТЕЛЬНОСТЬ	53100T7240	110	0300	180,6	0,0	0,0
179	Гражданская оборона	53100T7240	110	0309	180,6	0,0	0,0
180	Подпрограмма «Обеспечение безопасности гидротехнических сооружений»	5320000000			236,0	183,0	183,0
181	Страхование гражданской ответственности собственника гидротехнических сооружений в рамках подпрограммы «Обеспечение безопасности гидротехнических сооружений» муниципальной программы «Обеспечение безопасности жизнедеятельности населения территории Ермаковского района»	5320084700			42,1	36,0	36,0
182	Закупка товаров, работ и услуг для государственных (муниципальных) нужд	5320084700	200		42,1	36,0	36,0
183	Иные закупки товаров, работ и услуг для обеспечения государственных (муниципальных) нужд	5320084700	240		42,1	36,0	36,0
184	НАЦИОНАЛЬНАЯ ЭКОНОМИКА	5320084700	240	0400	42,1	36,0	36,0
185	Водное хозяйство	5320084700	240	0406	42,1	36,0	36,0
186	Оплата услуг эксплуатирующей организации в рамках подпрограммы «Обеспечение безопасности гидротехнических сооружений» муниципальной программы «Обеспечение безопасности жизнедеятельности населения территории Ермаковского района»	5320084710			193,9	147,0	147,0
187	Закупка товаров, работ и услуг для государственных (муниципальных) нужд	5320084710	200		193,9	147,0	147,0
188	Иные закупки товаров, работ и услуг для обеспечения государственных (муниципальных) нужд	5320084710	240		193,9	147,0	147,0
189	НАЦИОНАЛЬНАЯ ЭКОНОМИКА	5320084710	240	0400	193,9	147,0	147,0
190	Водное хозяйство	5320084710	240	0406	193,9	147,0	147,0
191	Подпрограмма «Профилактика терроризма и экстремизма на территории Ермаковского района»	5330000000			94,9	75,0	75,0
192	Изготовление памяток, буклетов антитеррористической и антиэкстремистской направленности в рамках подпрограммы «Профилактика терроризма и экстремизма на территории Ермаковского района» муниципальной программы «Обеспечение безопасности жизнедеятельности населения территории Ермаковского района»	5330084750			5,3	5,0	5,0
193	Закупка товаров, работ и услуг для государственных (муниципальных) нужд	5330084750	200		5,3	5,0	5,0
194	Иные закупки товаров, работ и услуг для обеспечения государственных (муниципальных) нужд	5330084750	240		5,3	5,0	5,0
195	ОБЩЕГОСУДАРСТВЕННЫЕ ВОПРОСЫ	5330084750	240	0100	5,3	5,0	5,0
196	Другие общегосударственные вопросы	5330084750	240	0113	5,3	5,0	5,0
197	Техническое оснащение средствами видеонаблюдения в рамках подпрограммы «Профилактика терроризма и экстремизма на территории Ермаковского района» муниципальной программы «Обеспечение безопасности жизнедеятельности населения территории Ермаковского района»	5330084760			89,6	70,0	70,0
198	Предоставление субсидий бюджетным, автономным учреждениям и иным некоммерческим организациям	5330084760	600		89,6	70,0	70,0
199	Субсидии бюджетным учреждениям	5330084760	610		89,6	70,0	70,0
200	ОБРАЗОВАНИЕ	5330084760	610	0700	89,6	70,0	70,0
201	Общее образование	5330084760	610	0702	89,6	70,0	70,0
202	Муниципальная программа «Развитие электронного муниципалитета в Ермаковском районе»	5400000000			150,0	120,0	120,0
203	Отдельные мероприятия	5490000000			150,0	120,0	120,0
204	Приобретение лицензионного программного обеспечения и оборудования в рамках муниципальной программы «Развитие электронного муниципалитета в Ермаковском районе»	5490083220			150,0	120,0	120,0
205	Закупка товаров, работ и услуг для государственных (муниципальных) нужд	5490083220	200		150,0	120,0	120,0
206	Иные закупки товаров, работ и услуг для обеспечения государственных (муниципальных) нужд	5490083220	240		150,0	120,0	120,0
207	ОБЩЕГОСУДАРСТВЕННЫЕ ВОПРОСЫ	5490083220	240	0100	150,0	120,0	120,0
208	Другие общегосударственные вопросы	5490083220	240	0113	150,0	120,0	120,0
209	Муниципальная программа Ермаковского района «Развитие физической культуры и спорта в Ермаковском районе»	5500000000			33 683,0	12 945,3	12 945,3

210	Подпрограмма «Развитие массовой физической культуры и спорта в Ермаковском районе»	551000000				33 523,4	12 824,1	12 824,1
211	Обеспечение деятельности (оказание услуг) подведомственных учреждений в рамках подпрограммы «Развитие массовой физической культуры и спорта в Ермаковском районе» муниципальной программы Ермаковского района «Развитие физической культуры и спорта в Ермаковском районе»	5510080610				17 080,9	11 609,6	11 609,6
212	Предоставление субсидий бюджетным, автономным учреждениям и иным некоммерческим организациям	5510080610	600			17 080,9	11 609,6	11 609,6
213	Субсидии бюджетным учреждениям	5510080610	610			17 080,9	11 609,6	11 609,6
214	ФИЗИЧЕСКАЯ КУЛЬТУРА И СПОРТ	5510080610	610	1100		17 080,9	11 609,6	11 609,6
215	Массовый спорт	5510080610	610	1102		17 080,9	11 609,6	11 609,6
216	Субсидии на приобретение спортивного инвентаря и оборудования в рамках подпрограммы «Развитие массовой физической культуры и спорта в Ермаковском районе» муниципальной программы Ермаковского района «Развитие физической культуры и спорта в Ермаковском районе»	5510086670				0,0	24,0	24,0
217	Предоставление субсидий бюджетным, автономным учреждениям и иным некоммерческим организациям	5510086670	600			0,0	24,0	24,0
218	Субсидии бюджетным учреждениям	5510086670	610			0,0	24,0	24,0
219	ФИЗИЧЕСКАЯ КУЛЬТУРА И СПОРТ	5510086670	610	1100		0,0	24,0	24,0
220	Массовый спорт	5510086670	610	1102		0,0	24,0	24,0
221	Приобретение спортивной формы районной команде по зимним и летним видам спорта в рамках подпрограммы «Развитие массовой физической культуры и спорта в Ермаковском районе» муниципальной программы Ермаковского района «Развитие физической культуры и спорта в Ермаковском районе»	5510086680				76,4	24,0	24,0
222	Предоставление субсидий бюджетным, автономным учреждениям и иным некоммерческим организациям	5510086680	600			76,4	24,0	24,0
223	Субсидии бюджетным учреждениям	5510086680	610			76,4	24,0	24,0
224	ФИЗИЧЕСКАЯ КУЛЬТУРА И СПОРТ	5510086680	610	1100		76,4	24,0	24,0
225	Массовый спорт	5510086680	610	1101		76,4	24,0	24,0
226	Организация и проведение районных физкультурно-массовых и спортивных мероприятий, а также обеспечение участия спортсменов и сборных команд района по видам спорта в соревнованиях зонального, краевого и других уровней в рамках подпрограммы «Развитие массовой физической культуры и спорта в Ермаковском районе» муниципальной программы Ермаковского района «Развитие физической культуры и спорта в Ермаковском районе»	5510086690				852,3	646,9	646,9
227	Предоставление субсидий бюджетным, автономным учреждениям и иным некоммерческим организациям	5510086690	600			852,3	646,9	646,9
228	Субсидии бюджетным учреждениям	5510086690	610			852,3	646,9	646,9
229	ОБРАЗОВАНИЕ	5510086690	610	0700		250,0	200,0	200,0
230	Дополнительное образование детей	5510086690	610	0703		250,0	200,0	200,0
231	ФИЗИЧЕСКАЯ КУЛЬТУРА И СПОРТ	5510086690	610	1100		602,3	446,9	446,9
232	Массовый спорт	5510086690	610	1101		602,3	446,9	446,9
233	Информационная поддержка деятельности и пропаганда занятий физической культурой и спортом в рамках подпрограммы «Развитие массовой физической культуры и спорта в Ермаковском районе» муниципальной программы Ермаковского района «Развитие физической культуры и спорта в Ермаковском районе»	5510086700				26,3	20,0	20,0
234	Предоставление субсидий бюджетным, автономным учреждениям и иным некоммерческим организациям	5510086700	600			26,3	20,0	20,0
235	Субсидии бюджетным учреждениям	5510086700	610			26,3	20,0	20,0
236	ФИЗИЧЕСКАЯ КУЛЬТУРА И СПОРТ	5510086700	610	1100		26,3	20,0	20,0
237	Массовый спорт	5510086700	610	1101		26,3	20,0	20,0
238	Обеспечение выставочной деятельности в рамках подпрограммы «Развитие массовой физической культуры и спорта в Ермаковском районе» муниципальной программы Ермаковского района «Развитие физической культуры и спорта в Ермаковском районе»	5510086830				17,9	13,6	13,6
239	Предоставление субсидий бюджетным, автономным учреждениям и иным некоммерческим организациям	5510086830	600			17,9	13,6	13,6
240	Субсидии бюджетным учреждениям	5510086830	610			17,9	13,6	13,6
241	ФИЗИЧЕСКАЯ КУЛЬТУРА И СПОРТ	5510086830	610	1100		17,9	13,6	13,6
242	Физическая культура	5510086830	610	1101		17,9	13,6	13,6
243	Проведение районных мероприятий по спортивному туризму в рамках подпрограммы «Развитие массовой физической культуры и спорта в Ермаковском районе» муниципальной программы Ермаковского района «Развитие физической культуры и спорта в Ермаковском районе»	5510086840				21,0	16,0	16,0
244	Предоставление субсидий бюджетным, автономным учреждениям и иным некоммерческим организациям	5510086840	600			21,0	16,0	16,0
245	Субсидии бюджетным учреждениям	5510086840	610			21,0	16,0	16,0
246	ФИЗИЧЕСКАЯ КУЛЬТУРА И СПОРТ	5510086840	610	1100		21,0	16,0	16,0
247	Физическая культура	5510086840	610	1101		21,0	16,0	16,0
248	Содержание сотрудников двух штатных единиц по подготовке ГТО в рамках подпрограммы «Развитие массовой физической культуры и спорта в Ермаковском районе» муниципальной программы Ермаковского района «Развитие физической культуры и спорта в Ермаковском районе»	5510087300				701,9	470,0	470,0
249	Предоставление субсидий бюджетным, автономным учреждениям и иным некоммерческим организациям	5510087300	600			701,9	470,0	470,0
250	Субсидии бюджетным учреждениям	5510087300	610			701,9	470,0	470,0
251	ФИЗИЧЕСКАЯ КУЛЬТУРА И СПОРТ	5510087300	610	1100		701,9	470,0	470,0
252	Массовый спорт	5510087300	610	1102		701,9	470,0	470,0
253	Оплата работы судей по сдаче норм ГТО в рамках подпрограммы «Развитие массовой физической культуры и спорта в Ермаковском районе» муниципальной программы Ермаковского района «Развитие физической культуры и спорта в Ермаковском районе»	5510087310				150,0	0,0	0,0
254	Предоставление субсидий бюджетным, автономным учреждениям и иным некоммерческим организациям	5510087310	600			150,0	0,0	0,0
255	Субсидии бюджетным учреждениям	5510087310	610			150,0	0,0	0,0
256	ФИЗИЧЕСКАЯ КУЛЬТУРА И СПОРТ	5510087310	610	1100		150,0	0,0	0,0
257	Массовый спорт	5510087310	610	1102		150,0	0,0	0,0
258	Поддержка физкультурно-спортивных клубов по месту жительства, в рамках подпрограммы «Развитие массовой физической культуры и спорта в Ермаковском районе» муниципальной программы Ермаковского района «Развитие физической культуры и спорта в Ермаковском районе»	55100S4180				1 015,6	0,0	0,0
259	Предоставление субсидий бюджетным, автономным учреждениям и иным некоммерческим организациям	55100S4180	600			1 015,6	0,0	0,0
260	Субсидии бюджетным учреждениям	55100S4180	610			1 015,6	0,0	0,0
261	ФИЗИЧЕСКАЯ КУЛЬТУРА И СПОРТ	55100S4180	610	1100		1 015,6	0,0	0,0
262	Массовый спорт	55100S4180	610	1102		1 015,6	0,0	0,0
263	Модернизация и укрепление материально-технической базы муниципальных физкультурно-спортивных организаций и муниципальных образовательных организаций, осуществляющих деятельность в области физической культуры и спорта, в рамках подпрограммы "Развитие массовой физической культуры и спорта в Ермаковском районе" муниципальной программы Ермаковского района "Развитие физической культуры и спорта в Ермаковском районе"	55100S4370				5 050,0	0,0	0,0
264	Закупка товаров, работ и услуг для государственных (муниципальных) нужд	55100S4370	200			5 050,0	0,0	0,0
265	Иные закупки товаров, работ и услуг для обеспечения государственных (муниципальных) нужд	55100S4370	240			5 050,0	0,0	0,0
266	ФИЗИЧЕСКАЯ КУЛЬТУРА И СПОРТ	55100S4370	240	1100		5 050,0	0,0	0,0
267	Массовый спорт	55100S4370	240	1102		5 050,0	0,0	0,0
268	Устройство плоскостных спортивных сооружений в сельской местности, в рамках подпрограммы «Развитие массовой физической культуры и спорта в Ермаковском районе» муниципальной программы Ермаковского района «Развитие физической культуры и спорта в Ермаковском районе»	55100S8450				7 881,0	0,0	0,0
269	Закупка товаров, работ и услуг для государственных (муниципальных) нужд	55100S8450	200			7 881,0	0,0	0,0
270	Иные закупки товаров, работ и услуг для обеспечения государственных (муниципальных) нужд	55100S8450	240			7 881,0	0,0	0,0
271	ФИЗИЧЕСКАЯ КУЛЬТУРА И СПОРТ	55100S8450	240	1100		7 881,0	0,0	0,0
272	Массовый спорт	55100S8450	240	1102		7 881,0	0,0	0,0
273	Частичная компенсация расходов на региональные выплаты и выплаты, обеспечивающие уровень заработной платы работников бюджетной сферы не ниже размера минимальной заработной платы (минимального размера оплаты труда), в рамках подпрограммы «Развитие массовой физической культуры и спорта в Ермаковском районе» муниципальной программы Ермаковского района «Развитие физической культуры и спорта в Ермаковском районе»	55100T7240				650,1	0,0	0,0
274	Предоставление субсидий бюджетным, автономным учреждениям и иным некоммерческим организациям	55100T7240	600			650,1	0,0	0,0
275	Субсидии бюджетным учреждениям	55100T7240	610			650,1	0,0	0,0
276	ФИЗИЧЕСКАЯ КУЛЬТУРА И СПОРТ	55100T7240	610	1100		650,1	0,0	0,0
277	Массовый спорт	55100T7240	610	1102		650,1	0,0	0,0
278	Подпрограмма «Развитие адаптивного спорта в Ермаковском районе»	5520000000				159,6	121,2	121,2
279	Приобретение спортивного инвентаря, оборудования и спортивной формы для организации занятий групп по адаптивной физической культуре в рамках подпрограммы «Развитие адаптивного спорта в Ермаковском районе» муниципальной программы Ермаковского района «Развитие физической культуры и спорта в Ермаковском районе»	5520086760				75,9	57,6	57,6
280	Предоставление субсидий бюджетным, автономным учреждениям и иным некоммерческим организациям	5520086760	600			75,9	57,6	57,6
281	Субсидии бюджетным учреждениям	5520086760	610			75,9	57,6	57,6

282	ФИЗИЧЕСКАЯ КУЛЬТУРА И СПОРТ	5520086760	610	1100	75,9	57,6	57,6
283	Физическая культура	5520086760	610	1101	75,9	57,6	57,6
284	Подготовка квалифицированных кадров для организации занятий по адаптивной физической культуре в рамках подпрограммы «Развитие адаптивного спорта в Ермаковском районе» муниципальной программы Ермаковского района «Развитие физической культуры и спорта в Ермаковском районе»	5520086770			33,7	25,6	25,6
285	Предоставление субсидий бюджетным, автономным учреждениям и иным некоммерческим организациям	5520086770	600		33,7	25,6	25,6
286	Субсидии бюджетным учреждениям	5520086770	610		33,7	25,6	25,6
287	ФИЗИЧЕСКАЯ КУЛЬТУРА И СПОРТ	5520086770	610	1100	33,7	25,6	25,6
288	Физическая культура	5520086770	610	1101	33,7	25,6	25,6
289	Организация и проведение районных физкультурно-спортивных мероприятий с людьми, имеющими ограничения здоровья в рамках подпрограммы «Развитие адаптивного спорта в Ермаковском районе» муниципальной программы Ермаковского района «Развитие физической культуры и спорта в Ермаковском районе»	5520086780			21,0	16,0	16,0
290	Предоставление субсидий бюджетным, автономным учреждениям и иным некоммерческим организациям	5520086780	600		21,0	16,0	16,0
291	Субсидии бюджетным учреждениям	5520086780	610		21,0	16,0	16,0
292	ФИЗИЧЕСКАЯ КУЛЬТУРА И СПОРТ	5520086780	610	1100	21,0	16,0	16,0
293	Физическая культура	5520086780	610	1101	21,0	16,0	16,0
294	Участие спортсменов инвалидов района в Краевых (зональных) спортивно-массовых мероприятиях в рамках подпрограммы «Развитие адаптивного спорта в Ермаковском районе» муниципальной программы Ермаковского района «Развитие физической культуры и спорта в Ермаковском районе»	5520086790			29,0	22,0	22,0
295	Предоставление субсидий бюджетным, автономным учреждениям и иным некоммерческим организациям	5520086790	600		29,0	22,0	22,0
296	Субсидии бюджетным учреждениям	5520086790	610		29,0	22,0	22,0
297	ФИЗИЧЕСКАЯ КУЛЬТУРА И СПОРТ	5520086790	610	1100	29,0	22,0	22,0
298	Физическая культура	5520086790	610	1101	29,0	22,0	22,0
299	Муниципальная программа «Молодежь Ермаковского района в XXI веке»	5600000000			10 808,2	6 057,9	6 086,4
300	Подпрограмма «Вовлечение молодежи Ермаковского района в социальную практику»	5610000000			6 998,4	4 768,0	4 768,0
301	Обеспечение деятельности (оказание услуг) подведомственных учреждений в рамках подпрограммы «Вовлечение молодежи Ермаковского района в социальную практику» муниципальной программы «Молодежь Ермаковского района в XXI веке»	5610080610			5 791,8	3 967,1	3 967,1
302	Предоставление субсидий бюджетным, автономным учреждениям и иным некоммерческим организациям	5610080610	600		5 791,8	3 967,1	3 967,1
303	Субсидии бюджетным учреждениям	5610080610	610		5 791,8	3 967,1	3 967,1
304	ОБРАЗОВАНИЕ	5610080610	610	0700	5 791,8	3 967,1	3 967,1
305	Молодежная политика	5610080610	610	0707	5 791,8	3 967,1	3 967,1
306	Реализация мероприятий по трудовому воспитанию несовершеннолетних в рамках подпрограммы «Вовлечение молодежи Ермаковского района в социальную практику» муниципальной программы «Молодежь Ермаковского района в XXI веке»	5610089740			31,6	24,0	24,0
307	Предоставление субсидий бюджетным, автономным учреждениям и иным некоммерческим организациям	5610089740	600		31,6	24,0	24,0
308	Субсидии бюджетным учреждениям	5610089740	610		31,6	24,0	24,0
309	ОБРАЗОВАНИЕ	5610089740	610	0700	31,6	24,0	24,0
310	Молодежная политика	5610089740	610	0707	31,6	24,0	24,0
311	Реализация проекта "Трудовой отряд Ермаковского района" в рамках подпрограммы «Вовлечение молодежи Ермаковского района в социальную практику» муниципальной программы «Молодежь Ермаковского района в XXI веке»	5610089750			390,3	296,3	296,3
312	Предоставление субсидий бюджетным, автономным учреждениям и иным некоммерческим организациям	5610089750	600		390,3	296,3	296,3
313	Субсидии бюджетным учреждениям	5610089750	610		390,3	296,3	296,3
314	ОБРАЗОВАНИЕ	5610089750	610	0700	390,3	296,3	296,3
315	Молодежная политика	5610089750	610	0707	390,3	296,3	296,3
316	Реализация мероприятий муниципального штаба флагманских программ в рамках подпрограммы «Вовлечение молодежи Ермаковского района в социальную практику» муниципальной программы «Молодежь Ермаковского района в XXI веке»	5610089760			41,0	31,1	31,1
317	Предоставление субсидий бюджетным, автономным учреждениям и иным некоммерческим организациям	5610089760	600		41,0	31,1	31,1
318	Субсидии бюджетным учреждениям	5610089760	610		41,0	31,1	31,1
319	ОБРАЗОВАНИЕ	5610089760	610	0700	41,0	31,1	31,1
320	Молодежная политика	5610089760	610	0707	41,0	31,1	31,1
321	Реализация мероприятий проектов "Новый фарватер", ТИМ "Юниор", ТИМ "Бирюса" в рамках подпрограммы «Вовлечение молодежи Ермаковского района в социальную практику» муниципальной программы «Молодежь Ермаковского района в XXI веке»	5610089790			65,9	50,0	50,0
322	Предоставление субсидий бюджетным, автономным учреждениям и иным некоммерческим организациям	5610089790	600		65,9	50,0	50,0
323	Субсидии бюджетным учреждениям	5610089790	610		65,9	50,0	50,0
324	ОБРАЗОВАНИЕ	5610089790	610	0700	65,9	50,0	50,0
325	Молодежная политика	5610089790	610	0707	65,9	50,0	50,0
326	Участие в краевых форумах по направлениям молодежной политики в рамках подпрограммы «Вовлечение молодежи Ермаковского района в социальную практику» муниципальной программы «Молодежь Ермаковского района в XXI веке»	5610089800			29,0	22,0	22,0
327	Предоставление субсидий бюджетным, автономным учреждениям и иным некоммерческим организациям	5610089800	600		29,0	22,0	22,0
328	Субсидии бюджетным учреждениям	5610089800	610		29,0	22,0	22,0
329	ОБРАЗОВАНИЕ	5610089800	610	0700	29,0	22,0	22,0
330	Молодежная политика	5610089800	610	0707	29,0	22,0	22,0
331	Поддержка деятельности муниципальных молодежных центров в рамках подпрограммы «Вовлечение молодежи Ермаковского района в социальную практику» муниципальной программы «Молодежь Ермаковского района в XXI веке»	56100S4560			514,8	377,5	377,5
332	Предоставление субсидий бюджетным, автономным учреждениям и иным некоммерческим организациям	56100S4560	600		514,8	377,5	377,5
333	Субсидии бюджетным учреждениям	56100S4560	610		514,8	377,5	377,5
334	ОБРАЗОВАНИЕ	56100S4560	610	0700	514,8	377,5	377,5
335	Молодежная политика	56100S4560	610	0707	514,8	377,5	377,5
336	Частичная компенсация расходов на региональные выплаты и выплаты, обеспечивающие уровень заработной платы работников бюджетной сферы не ниже размера минимальной заработной платы (минимального размера оплаты труда), в рамках подпрограммы "Вовлечение молодежи Ермаковского района в социальную практику" муниципальной программы "Молодежь Ермаковского района в XXI веке"	56100T7240			134,0	0,0	0,0
337	Предоставление субсидий бюджетным, автономным учреждениям и иным некоммерческим организациям	56100T7240	600		134,0	0,0	0,0
338	Субсидии бюджетным учреждениям	56100T7240	610		134,0	0,0	0,0
339	ОБРАЗОВАНИЕ	56100T7240	610	0700	134,0	0,0	0,0
340	Молодежная политика	56100T7240	610	0707	134,0	0,0	0,0
341	Подпрограмма «Патриотическое воспитание молодежи Ермаковского района»	5620000000			2 353,0	28,8	28,8
342	Реализация мероприятий муниципального штаба флагманских программ, развитие системы патриотического воспитания в рамках подпрограммы «Патриотическое воспитание молодежи Ермаковского района» муниципальной программы «Молодежь Ермаковского района в XXI веке»	5620089760			32,7	24,8	24,8
343	Предоставление субсидий бюджетным, автономным учреждениям и иным некоммерческим организациям	5620089760	600		32,7	24,8	24,8
344	Субсидии бюджетным учреждениям	5620089760	610		32,7	24,8	24,8
345	ОБРАЗОВАНИЕ	5620089760	610	0700	32,7	24,8	24,8
346	Молодежная политика	5620089760	610	0707	32,7	24,8	24,8
347	Организация, проведение фестивалей, смотров, конкурсов в рамках подпрограммы «Патриотическое воспитание молодежи Ермаковского района» муниципальной программы «Молодежь Ермаковского района в XXI веке»	5620089820			5,3	4,0	4,0
348	Предоставление субсидий бюджетным, автономным учреждениям и иным некоммерческим организациям	5620089820	600		5,3	4,0	4,0
349	Субсидии бюджетным учреждениям	5620089820	610		5,3	4,0	4,0
350	ОБРАЗОВАНИЕ	5620089820	610	0700	5,3	4,0	4,0
351	Молодежная политика	5620089820	610	0707	5,3	4,0	4,0
352	Развитие системы патриотического воспитания в рамках деятельности муниципальных молодежных центров, в рамках подпрограммы «Патриотическое воспитание молодежи Ермаковского района» муниципальной программы «Молодежь Ермаковского района в XXI веке»	56200S4540			2 315,0	0,0	0,0
353	Предоставление субсидий бюджетным, автономным учреждениям и иным некоммерческим организациям	56200S4540	600		2 315,0	0,0	0,0
354	Субсидии бюджетным учреждениям	56200S4540	610		2 315,0	0,0	0,0
355	ОБРАЗОВАНИЕ	56200S4540	610	0700	2 315,0	0,0	0,0
356	Молодежная политика	56200S4540	610	0707	2 315,0	0,0	0,0

357	Подпрограмма «Обеспечение жильем молодых семей в Ермаковском районе»	563000000			1 259,0	1 221,1	1 249,6
358	Субсидии на предоставление социальных выплат молодым семьям на приобретение (строительство) жилья в рамках подпрограммы «Обеспечение жильем молодых семей в Ермаковском районе» муниципальной программы «Молодежь Ермаковского района в XXI веке»	56300L4970			1 259,0	1 221,1	1 249,6
359	Социальное обеспечение и иные выплаты населению	56300L4970	300		1 259,0	1 221,1	1 249,6
360	Социальные выплаты гражданам, кроме публичных нормативных социальных выплат	56300L4970	320		1 259,0	1 221,1	1 249,6
361	СОЦИАЛЬНАЯ ПОЛИТИКА	56300L4970	320	1000	1 259,0	1 221,1	1 249,6
362	Социальное обеспечение населения	56300L4970	320	1003	1 259,0	1 221,1	1 249,6
363	Подпрограмма "Национальная политика в Ермаковском районе" муниципальной программы «Молодежь Ермаковского района в XXI веке»	564000000			197,8	40,0	40,0
364	Реализация муниципальных программ, подпрограмм, направленных на реализацию мероприятий в сфере укрепления межнационального и межконфессионального согласия в рамках подпрограммы "Национальная политика в Ермаковском районе" муниципальной программы "Молодежь Ермаковского района в XXI веке"	56400S4100			197,8	40,0	40,0
365	Предоставление субсидий бюджетным, автономным учреждениям и иным некоммерческим организациям	56400S4100	600		197,8	40,0	40,0
366	Субсидии бюджетным учреждениям	56400S4100	610		197,8	40,0	40,0
367	ОБЩЕГОСУДАРСТВЕННЫЕ ВОПРОСЫ	56400S4100	610	0100	197,8	40,0	40,0
368	Другие общегосударственные вопросы	56400S4100	610	0113	197,8	40,0	40,0
369	Муниципальная программа Ермаковского района «Поддержка и развитие малого и среднего предпринимательства в Ермаковском районе»	570000000			2 657,8	1 184,7	1 184,7
370	Отдельные мероприятия	579000000			2 657,8	1 184,7	1 184,7
371	Предоставление субсидии на реализацию муниципальных программ развития субъектов малого и среднего предпринимательства, в рамках муниципальной программы «Поддержка и развитие малого и среднего предпринимательства в Ермаковском районе»	57900S6070			1 057,6	1 057,6	1 057,6
372	Иные бюджетные ассигнования	57900S6070	800		1 057,6	1 057,6	1 057,6
373	Субсидии юридическим лицам (кроме некоммерческих организаций), индивидуальным предпринимателям, физическим лицам - производителям товаров, работ, услуг	57900S6070	810		1 057,6	1 057,6	1 057,6
374	НАЦИОНАЛЬНАЯ ЭКОНОМИКА	57900S6070	810	0400	1 057,6	1 057,6	1 057,6
375	Другие вопросы в области национальной экономики	57900S6070	810	0412	1 057,6	1 057,6	1 057,6
376	Предоставление субсидии на реализацию инвестиционных проектов субъектами малого и среднего предпринимательства в приоритетных отраслях, в рамках муниципальной программы «Поддержка и развитие малого и среднего предпринимательства в Ермаковском районе»	57900S6610			85,2	77,1	77,1
377	Иные бюджетные ассигнования	57900S6610	800		85,2	77,1	77,1
378	Субсидии юридическим лицам (кроме некоммерческих организаций), индивидуальным предпринимателям, физическим лицам - производителям товаров, работ, услуг	57900S6610	810		85,2	77,1	77,1
379	НАЦИОНАЛЬНАЯ ЭКОНОМИКА	57900S6610	810	0400	85,2	77,1	77,1
380	Другие вопросы в области национальной экономики	57900S6610	810	0412	85,2	77,1	77,1
381	Предоставление субсидии на реализацию муниципальных программ развития субъектов малого и среднего предпринимательства, в целях предоставления грантовой поддержки на начало ведения предпринимательской деятельности, в рамках муниципальной программы «Поддержка и развитие малого и среднего предпринимательства в Ермаковском районе»	57900S6680			1 515,0	50,0	50,0
382	Иные бюджетные ассигнования	57900S6680	800		1 515,0	50,0	50,0
383	Субсидии юридическим лицам (кроме некоммерческих организаций), индивидуальным предпринимателям, физическим лицам - производителям товаров, работ, услуг	57900S6680	810		1 515,0	50,0	50,0
384	НАЦИОНАЛЬНАЯ ЭКОНОМИКА	57900S6680	810	0400	1 515,0	50,0	50,0
385	Другие вопросы в области национальной экономики	57900S6680	810	0412	1 515,0	50,0	50,0
386	Муниципальная программа Ермаковского района «Развитие транспортной системы Ермаковского района»	580000000			24 344,4	19 493,1	19 505,7
387	Подпрограмма «Развитие транспортного комплекса в Ермаковском районе»	581000000			24 096,0	19 276,8	19 276,8
388	Субсидии организациям автомобильного пассажирского транспорта района на компенсацию расходов, возникающих в результате небольшой интенсивности пассажиропотоков по межмуниципальным маршрутам, в рамках подпрограммы «Развитие транспортного комплекса в Ермаковском районе» муниципальной программы Ермаковского района «Развитие транспортной системы Ермаковского района»	5810085230			24 096,0	19 276,8	19 276,8
389	Иные бюджетные ассигнования	5810085230	800		24 096,0	19 276,8	19 276,8
390	Субсидии юридическим лицам (кроме некоммерческих организаций), индивидуальным предпринимателям, физическим лицам - производителям товаров, работ, услуг	5810085230	810		24 096,0	19 276,8	19 276,8
391	НАЦИОНАЛЬНАЯ ЭКОНОМИКА	5810085230	810	0400	24 096,0	19 276,8	19 276,8
392	Транспорт	5810085230	810	0408	24 096,0	19 276,8	19 276,8
393	Подпрограмма «Муниципальный районный дорожный фонд МО "Ермаковский район"»	583000000			248,4	216,3	228,9
394	Содержание автомобильных дорог, в рамках подпрограммы "Муниципальный районный дорожный фонд МО "Ермаковский район" муниципальной программы Ермаковского района «Развитие транспортной системы Ермаковского района»	5830080550			248,4	216,3	228,9
395	Закупка товаров, работ и услуг для государственных (муниципальных) нужд	5830080550	200		248,4	216,3	228,9
396	Иные закупки товаров, работ и услуг для обеспечения государственных (муниципальных) нужд	5830080550	240		248,4	216,3	228,9
397	НАЦИОНАЛЬНАЯ ЭКОНОМИКА	5830080550	240	0400	248,4	216,3	228,9
398	Дорожное хозяйство (дорожные фонды)	5830080550	240	0409	248,4	216,3	228,9
399	Муниципальная программа «Развитие сельского хозяйства и регулирования рынков сельскохозяйственной продукции, сырья и продовольствия в Ермаковском районе»	590000000			5 111,8	4 793,3	4 793,3
400	Подпрограмма «Поддержка малых форм хозяйствования и прочие мероприятия»	591000000			5 111,8	4 793,3	4 793,3
401	Выполнение отдельных государственных полномочий по решению вопросов поддержки сельскохозяйственного производства в рамках подпрограммы «Поддержка малых форм хозяйствования и прочие мероприятия» муниципальной программы Ермаковского района «Развитие сельского хозяйства и регулирования рынков сельскохозяйственной продукции, сырья и продовольствия в Ермаковском районе»	5910075170			4 389,1	4 389,1	4 389,1
402	Расходы на выплаты персоналу в целях обеспечения выполнения функций государственными (муниципальными) органами, казенными учреждениями, органами управления государственными внебюджетными фондами	5910075170	100		4 055,0	4 055,0	4 055,0
403	Расходы на выплаты персоналу государственных (муниципальных) органов	5910075170	120		4 055,0	4 055,0	4 055,0
404	НАЦИОНАЛЬНАЯ ЭКОНОМИКА	5910075170	120	0400	4 055,0	4 055,0	4 055,0
405	Сельское хозяйство и рыболовство	5910075170	120	0405	4 055,0	4 055,0	4 055,0
406	Закупка товаров, работ и услуг для государственных (муниципальных) нужд	5910075170	200		334,1	334,1	334,1
407	Иные закупки товаров, работ и услуг для обеспечения государственных (муниципальных) нужд	5910075170	240		334,1	334,1	334,1
408	НАЦИОНАЛЬНАЯ ЭКОНОМИКА	5910075170	240	0400	334,1	334,1	334,1
409	Сельское хозяйство и рыболовство	5910075170	240	0405	334,1	334,1	334,1
410	Выполнение отдельных государственных полномочий по организации проведения мероприятий по отлову и содержанию безнадзорных животных в рамках подпрограммы «Поддержка малых форм хозяйствования и прочие мероприятия» муниципальной программы Ермаковского района «Развитие сельского хозяйства и регулирования рынков сельскохозяйственной продукции, сырья и продовольствия в Ермаковском районе»	5910075180			722,7	404,2	404,2
411	Расходы на выплаты персоналу в целях обеспечения выполнения функций государственными (муниципальными) органами, казенными учреждениями, органами управления государственными внебюджетными фондами	5910075180	100		80,1	80,5	80,5
412	Расходы на выплаты персоналу государственных (муниципальных) органов	5910075180	120		80,1	80,5	80,5
413	НАЦИОНАЛЬНАЯ ЭКОНОМИКА	5910075180	120	0400	80,1	80,5	80,5
414	Сельское хозяйство и рыболовство	5910075180	120	0405	80,1	80,5	80,5
415	Закупка товаров, работ и услуг для государственных (муниципальных) нужд	5910075180	200		6,1	5,7	5,7
416	Иные закупки товаров, работ и услуг для обеспечения государственных (муниципальных) нужд	5910075180	240		6,1	5,7	5,7
417	НАЦИОНАЛЬНАЯ ЭКОНОМИКА	5910075180	240	0400	6,1	5,7	5,7
418	Сельское хозяйство и рыболовство	5910075180	240	0405	6,1	5,7	5,7
419	Закупка товаров, работ и услуг для государственных (муниципальных) нужд	5910075180	200		636,5	318,0	318,0
420	Иные закупки товаров, работ и услуг для обеспечения государственных (муниципальных) нужд	5910075180	240		636,5	318,0	318,0
421	ОХРАНА ОКРУЖАЮЩЕЙ СРЕДЫ	5910075180	240	0600	636,5	318,0	318,0
422	Охрана объектов растительного и животного мира и среды их обитания	5910075180	240	0603	636,5	318,0	318,0
423	Муниципальная программа «Управление муниципальным имуществом и земельными ресурсами Ермаковского района»	600000000			725,8	725,8	725,8
424	Отдельные мероприятия	609000000			725,8	725,8	725,8
425	Проведение рыночной оценки продаваемого имущества в рамках муниципальной программы «Управление муниципальным имуществом Ермаковского района»	6090082510			50,0	50,0	50,0
426	Закупка товаров, работ и услуг для государственных (муниципальных) нужд	6090082510	200		50,0	50,0	50,0
427	Иные закупки товаров, работ и услуг для обеспечения государственных (муниципальных) нужд	6090082510	240		50,0	50,0	50,0

428	ОБЩЕГОСУДАРСТВЕННЫЕ ВОПРОСЫ	6090082510	240	0100	50,0	50,0	50,0
429	Другие общегосударственные вопросы	6090082510	240	0113	50,0	50,0	50,0
430	Проведение рыночной оценки права аренды имущества в рамках муниципальной программы «Управление муниципальным имуществом Ермаковского района»	6090082520			50,0	50,0	50,0
431	Закупка товаров, работ и услуг для государственных (муниципальных) нужд	6090082520	200		50,0	50,0	50,0
432	Иные закупки товаров, работ и услуг для обеспечения государственных (муниципальных) нужд	6090082520	240		50,0	50,0	50,0
433	ОБЩЕГОСУДАРСТВЕННЫЕ ВОПРОСЫ	6090082520	240	0100	50,0	50,0	50,0
434	Другие общегосударственные вопросы	6090082520	240	0113	50,0	50,0	50,0
435	Проведение технической инвентаризации (изготовление техпаспортов) жилого муниципального недвижимого имущества в рамках муниципальной программы «Управление муниципальным имуществом Ермаковского района»	6090082530			112,9	112,9	112,9
436	Закупка товаров, работ и услуг для государственных (муниципальных) нужд	6090082530	200		112,9	112,9	112,9
437	Иные закупки товаров, работ и услуг для обеспечения государственных (муниципальных) нужд	6090082530	240		112,9	112,9	112,9
438	ОБЩЕГОСУДАРСТВЕННЫЕ ВОПРОСЫ	6090082530	240	0100	112,9	112,9	112,9
439	Другие общегосударственные вопросы	6090082530	240	0113	112,9	112,9	112,9
440	Проведение технической инвентаризации (изготовление техпаспортов) нежилого муниципального недвижимого имущества в рамках муниципальной программы «Управление муниципальным имуществом Ермаковского района»	6090082540			130,0	130,0	130,0
441	Закупка товаров, работ и услуг для государственных (муниципальных) нужд	6090082540	200		130,0	130,0	130,0
442	Иные закупки товаров, работ и услуг для обеспечения государственных (муниципальных) нужд	6090082540	240		130,0	130,0	130,0
443	ОБЩЕГОСУДАРСТВЕННЫЕ ВОПРОСЫ	6090082540	240	0100	130,0	130,0	130,0
444	Другие общегосударственные вопросы	6090082540	240	0113	130,0	130,0	130,0
445	Межевание земельных участков в рамках муниципальной программы «Управление муниципальным имуществом Ермаковского района»	6090082560			382,9	382,9	382,9
446	Закупка товаров, работ и услуг для государственных (муниципальных) нужд	6090082560	200		382,9	382,9	382,9
447	Иные закупки товаров, работ и услуг для обеспечения государственных (муниципальных) нужд	6090082560	240		382,9	382,9	382,9
448	НАЦИОНАЛЬНАЯ ЭКОНОМИКА	6090082560	240	0400	382,9	382,9	382,9
449	Другие вопросы в области национальной экономики	6090082560	240	0412	382,9	382,9	382,9
450	Муниципальная программа «Создание условий для строительства социально значимых объектов, а так же обеспечения доступным и комфортным жильем граждан Ермаковского района Красноярского края»	6100000000			78 157,7	3 349,8	3 048,0
451	Подпрограмма «Комплексное развитие жилищного строительства, систем социальной и коммунальной инфраструктуры Ермаковского района»	6110000000			73 216,7	301,8	0,0
452	Подготовка технического плана сооружения водопровод микрорайона Северный 1 этап, микрорайона Аэродромный 2,3 этапы, в рамках подпрограммы "Комплексное развитие жилищного строительства, систем социальной и коммунальной инфраструктуры Ермаковского района" муниципальной программы Ермаковского района "Создание условий для строительства социально значимых объектов, а также обеспечения доступным и комфортным жильем граждан Ермаковского района Красноярского края"	6110084810			300,0	0,0	0,0
453	Закупка товаров, работ и услуг для государственных (муниципальных) нужд	6110084810	200		300,0	0,0	0,0
454	Иные закупки товаров, работ и услуг для обеспечения государственных (муниципальных) нужд	6110084810	240		300,0	0,0	0,0
455	ЖИЛИЩНО-КОМУНАЛЬНОЕ ХОЗЯЙСТВО	6110084810	240	0500	300,0	0,0	0,0
456	Коммунальное хозяйство	6110084810	240	0502	300,0	0,0	0,0
457	Разработка ПСД на капитальный ремонт с прохождением государственной экспертизы проекта, в рамках подпрограммы "Комплексное развитие жилищного строительства, систем социальной и коммунальной инфраструктуры Ермаковского района" муниципальной программы Ермаковского района "Создание условий для строительства социально значимых объектов, а также обеспечения доступным и комфортным жильем граждан Ермаковского района Красноярского края"	6110084820			2 444,6	0,0	0,0
458	Закупка товаров, работ и услуг для государственных (муниципальных) нужд	6110084820	200		2 444,6	0,0	0,0
459	Иные закупки товаров, работ и услуг для обеспечения государственных (муниципальных) нужд	6110084820	240		2 444,6	0,0	0,0
460	ЖИЛИЩНО-КОМУНАЛЬНОЕ ХОЗЯЙСТВО	6110084820	240	0500	1 244,6		
461	Коммунальное хозяйство	6110084820	240	0502	1 244,6		
462	ОБРАЗОВАНИЕ	6110084820	240	0700	1 200,0	0,0	0,0
463	Общее образование	6110084820	240	0702	1 200,0	0,0	0,0
464	Разработка ПСД по выполнению берегоукрепления с. Желбахты с прохождением государственной экспертизы проекта, в рамках подпрограммы "Комплексное развитие жилищного строительства, систем социальной и коммунальной инфраструктуры Ермаковского района" муниципальной программы Ермаковского района "Создание условий для строительства социально значимых объектов, а также обеспечения доступным и комфортным жильем граждан Ермаковского района Красноярского края"	6110084830			240,0	0,0	0,0
465	Закупка товаров, работ и услуг для государственных (муниципальных) нужд	6110084830	200		240,0	0,0	0,0
466	Иные закупки товаров, работ и услуг для обеспечения государственных (муниципальных) нужд	6110084830	240		240,0	0,0	0,0
467	НАЦИОНАЛЬНАЯ ЭКОНОМИКА	6110084830	240	0400	240,0		
468	Водное хозяйство	6110084830	240	0406	240,0		
469	Содержание муниципального имущества в рамках подпрограммы "Комплексное развитие жилищного строительства, систем социальной и коммунальной инфраструктуры Ермаковского района" муниципальной программы Ермаковского района "Создание условий для строительства социально значимых объектов, а также обеспечения доступным и комфортным жильем граждан Ермаковского района Красноярского края"	6110085740			510,0	0,0	0,0
470	Закупка товаров, работ и услуг для государственных (муниципальных) нужд	6110085740	200		510,0	0,0	0,0
471	Иные закупки товаров, работ и услуг для обеспечения государственных (муниципальных) нужд	6110085740	240		510,0	0,0	0,0
472	ЖИЛИЩНО-КОМУНАЛЬНОЕ ХОЗЯЙСТВО	6110085740	240	0500	510,0	0,0	0,0
473	Жилищное хозяйство	6110085740	240	0501	510,0	0,0	0,0
474	Осуществление авторского надзора по реализации комплексных проектов по благоустройству, в рамках подпрограммы "Комплексное развитие жилищного строительства, систем социальной и коммунальной инфраструктуры Ермаковского района" муниципальной программы Ермаковского района "Создание условий для строительства социально значимых объектов, а также обеспечения доступным и комфортным жильем граждан Ермаковского района Красноярского края"	6110087420			119,1	0,0	0,0
475	Закупка товаров, работ и услуг для государственных (муниципальных) нужд	6110087420	200		119,1	0,0	0,0
476	Иные закупки товаров, работ и услуг для обеспечения государственных (муниципальных) нужд	6110087420	240		119,1	0,0	0,0
477	ЖИЛИЩНО-КОМУНАЛЬНОЕ ХОЗЯЙСТВО	6110087420	240	0500	119,1	0,0	0,0
478	Благоустройство	6110087420	240	0503	119,1	0,0	0,0
479	Строительство муниципальных объектов коммунальной и транспортной инфраструктуры, в рамках подпрограммы "Комплексное развитие жилищного строительства, систем социальной и коммунальной инфраструктуры Ермаковского района" муниципальной программы Ермаковского района "Создание условий для строительства социально значимых объектов, а также обеспечения доступным и комфортным жильем граждан Ермаковского района Красноярского края"	61100S4610			21 803,0	0,0	0,0
480	Закупка товаров, работ и услуг для государственных (муниципальных) нужд	61100S4610	200		21 803,0	0,0	0,0
481	Иные закупки товаров, работ и услуг для обеспечения государственных (муниципальных) нужд	61100S4610	240		21 803,0	0,0	0,0
482	ЖИЛИЩНО-КОМУНАЛЬНОЕ ХОЗЯЙСТВО	61100S4610	240	0500	21 803,0	0,0	0,0
483	Коммунальное хозяйство	61100S4610	240	0502	21 803,0	0,0	0,0
484	Реализация комплексных проектов по благоустройству, в рамках подпрограммы "Комплексное развитие жилищного строительства, систем социальной и коммунальной инфраструктуры Ермаковского района" муниципальной программы Ермаковского района "Создание условий для строительства социально значимых объектов, а также обеспечения доступным и комфортным жильем граждан Ермаковского района Красноярского края"	61100S7420			47 800,0	0,0	0,0
485	Закупка товаров, работ и услуг для государственных (муниципальных) нужд	61100S7420	200		47 800,0	0,0	0,0
486	Иные закупки товаров, работ и услуг для обеспечения государственных (муниципальных) нужд	61100S7420	240		47 800,0	0,0	0,0
487	ЖИЛИЩНО-КОМУНАЛЬНОЕ ХОЗЯЙСТВО	61100S7420	240	0500	47 800,0	0,0	0,0
488	Благоустройство	61100S7420	240	0503	47 800,0	0,0	0,0
489	Обустройство и восстановление воинских захоронений, в рамках подпрограммы "Комплексное развитие жилищного строительства, систем социальной и коммунальной инфраструктуры Ермаковского района" муниципальной программы Ермаковского района "Создание условий для строительства социально значимых объектов, а также обеспечения доступным и комфортным жильем граждан Ермаковского района Красноярского края"	61100L2990			0,0	301,8	0,0
490	Закупка товаров, работ и услуг для государственных (муниципальных) нужд	61100L2990	200		0,0	301,8	0,0
491	Иные закупки товаров, работ и услуг для обеспечения государственных (муниципальных) нужд	61100L2990	240		0,0	301,8	0,0
492	ЖИЛИЩНО-КОМУНАЛЬНОЕ ХОЗЯЙСТВО	61100L2990	240	0500	0,0	301,8	0,0
493	Благоустройство	61100L2990	240	0503	0,0	301,8	0,0
494	Подпрограмма «Территориальное планирование Ермаковского района»	6120000000			541,8	0,0	0,0
495	Подготовка генеральных планов городских и сельских поселений, разработка проектов планировки и межевания земельных участков для жилищного строительства, формирование и постановка земельных участков на кадастровый учет в рамках подпрограммы "Территориальное планирование Ермаковского района" муниципальной программы "Создание условий для строительства социально значимых объектов, а так же обеспечения доступным и комфортным жильем граждан Ермаковского района Красноярского края"	61200S4660			500,0	0,0	0,0

496	Закупка товаров, работ и услуг для государственных (муниципальных) нужд	61200S4660	200			500,0	0,0	0,0
497	Иные закупки товаров, работ и услуг для обеспечения государственных (муниципальных) нужд	61200S4660	240			500,0	0,0	0,0
498	НАЦИОНАЛЬНАЯ ЭКОНОМИКА	61200S4660	240	0400		500,0	0,0	0,0
499	Другие вопросы в области национальной экономики	61200S4660	240	0412		500,0	0,0	0,0
500	Подготовка описаний местоположения границ населенных пунктов и территориальных зон по Красноярскому краю, в рамках подпрограммы "Территориальное планирование Ермаковского района" муниципальной программы "Создание условий для строительства социально значимых объектов, а так же обеспечения доступным и комфортным жильем граждан Ермаковского района Красноярского края"	61200S5050				41,8	0,0	0,0
501	Закупка товаров, работ и услуг для государственных (муниципальных) нужд	61200S5050	200			41,8	0,0	0,0
502	Иные закупки товаров, работ и услуг для обеспечения государственных (муниципальных) нужд	61200S5050	240			41,8	0,0	0,0
503	НАЦИОНАЛЬНАЯ ЭКОНОМИКА	61200S5050	240	0400		41,8	0,0	0,0
504	Другие вопросы в области национальной экономики	61200S5050	240	0412		41,8	0,0	0,0
505	Подпрограмма «Обеспечение реализации муниципальной программы»	6130000000				3 698,0	2 515,0	2 515,0
506	Обеспечение деятельности (оказание услуг) подведомственных учреждений в рамках подпрограммы «Обеспечение реализации муниципальной программы муниципальной программы Ермаковского района «Создание условий для строительства социально значимых объектов, а так же обеспечения доступным и комфортным жильем граждан Ермаковского района Красноярского края»	6130080610				3 698,0	2 515,0	2 515,0
507	Расходы на выплаты персоналу в целях обеспечения выполнения функций государственными (муниципальными) органами, казенными учреждениями, органами управления государственными внебюджетными фондами	6130080610	100			3 302,0	2 241,0	2 241,0
508	Расходы на выплаты персоналу казенных учреждений	6130080610	110			3 302,0	2 241,0	2 241,0
509	ОБЩЕГОСУДАРСТВЕННЫЕ ВОПРОСЫ	6130080610	110	0100		3 302,0	2 241,0	2 241,0
510	Другие общегосударственные вопросы	6130080610	110	0113		3 302,0	2 241,0	2 241,0
511	Закупка товаров, работ и услуг для государственных (муниципальных) нужд	6130080610	200			381,0	274,0	274,0
512	Иные закупки товаров, работ и услуг для обеспечения государственных (муниципальных) нужд	6130080610	240			381,0	274,0	274,0
513	ОБЩЕГОСУДАРСТВЕННЫЕ ВОПРОСЫ	6130080610	240	0100		381,0	274,0	274,0
514	Другие общегосударственные вопросы	6130080610	240	0113		381,0	274,0	274,0
515	Иные бюджетные ассигнования	6130080610	800			15,0	0,0	0,0
516	Уплата налогов, сборов и иных платежей	6130080610	850			15,0	0,0	0,0
517	ОБЩЕГОСУДАРСТВЕННЫЕ ВОПРОСЫ	6130080610	850	0100		15,0	0,0	0,0
518	Другие общегосударственные вопросы	6130080610	850	0113		15,0	0,0	0,0
519	Подпрограмма «Капитальный ремонт объектов муниципального жилищного фонда Ермаковского района»	6140000000				701,2	533,0	533,0
520	Капитальный ремонт жилого фонда в рамках подпрограммы «Капитальный ремонт объектов муниципального жилищного фонда Ермаковского района» муниципальной программы Ермаковского района «Создание условий для строительства социально значимых объектов, а так же обеспечения доступным и комфортным жильем граждан Ермаковского района Красноярского края»	6140083930				616,6	468,0	468,0
521	Закупка товаров, работ и услуг для государственных (муниципальных) нужд	6140083930	200			616,0	468,0	468,0
522	Иные закупки товаров, работ и услуг для обеспечения государственных (муниципальных) нужд	6140083930	240			616,0	468,0	468,0
523	ЖИЛИЩНО-КОМУНАЛЬНОЕ ХОЗЯЙСТВО	6140083930	240	0500		616,0	468,0	468,0
524	Жилищное хозяйство	6140083930	240	0501		616,0	468,0	468,0
525	Иные бюджетные ассигнования	6140083930	800			0,6	0,0	0,0
526	Уплата налогов, сборов и иных платежей	6140083930	850			0,6	0,0	0,0
527	ЖИЛИЩНО-КОМУНАЛЬНОЕ ХОЗЯЙСТВО	6140083930	850	0500		0,6	0,0	0,0
528	Жилищное хозяйство	6140083930	850	0501		0,6	0,0	0,0
529	Текущий ремонт жилого фонда в рамках подпрограммы «Капитальный ремонт объектов муниципального жилищного фонда Ермаковского района» муниципальной программы Ермаковского района «Создание условий для строительства социально значимых объектов, а так же обеспечения доступным и комфортным жильем граждан Ермаковского района Красноярского края»	6140084090				31,9	25,0	25,0
530	Закупка товаров, работ и услуг для государственных (муниципальных) нужд	6140084090	200			31,9	25,0	25,0
531	Иные закупки товаров, работ и услуг для обеспечения государственных (муниципальных) нужд	6140084090	240			31,9	25,0	25,0
532	ЖИЛИЩНО-КОМУНАЛЬНОЕ ХОЗЯЙСТВО	6140084090	240	0500		31,9	25,0	25,0
533	Жилищное хозяйство	6140084090	240	0501		31,9	25,0	25,0
534	Оплата за услуги по сбору и начислению платы за наем муниципального жилого фонда в рамках подпрограммы «Капитальный ремонт объектов муниципального жилищного фонда Ермаковского района» муниципальной программы Ермаковского района «Создание условий для строительства социально значимых объектов, а так же обеспечения доступным и комфортным жильем граждан Ермаковского района Красноярского края»	6140084100				52,7	40,0	40,0
535	Закупка товаров, работ и услуг для государственных (муниципальных) нужд	6140084100	200			52,7	40,0	40,0
536	Иные закупки товаров, работ и услуг для обеспечения государственных (муниципальных) нужд	6140084100	240			52,7	40,0	40,0
537	ЖИЛИЩНО-КОМУНАЛЬНОЕ ХОЗЯЙСТВО	6140084100	240	0500		52,7	40,0	40,0
538	Жилищное хозяйство	6140084100	240	0501		52,7	40,0	40,0
539	Муниципальная программа Ермаковского района «Содействие развитию местного самоуправления»	6200000000				9 182,7	5 000,0	5 000,0
540	Отдельные мероприятия	6210000000				9 182,7	5 000,0	5 000,0
541	Расходы на осуществление (возмещение) расходов, направленных на создание безопасных и комфортных условий функционирования объектов муниципальной собственности, развитие муниципальных учреждений в рамках муниципальной программы Ермаковского района «Содействие развитию местного самоуправления»	6210088460				9 182,7	5 000,0	5 000,0
542	Закупка товаров, работ и услуг для государственных (муниципальных) нужд	6210088460	200			8 914,6	5 000,0	5 000,0
543	Иные закупки товаров, работ и услуг для обеспечения государственных (муниципальных) нужд	6210088460	240			8 914,6	5 000,0	5 000,0
544	ОБЩЕГОСУДАРСТВЕННЫЕ ВОПРОСЫ	6210088460	240	0100		8 509,0	5 000,0	5 000,0
545	Другие общегосударственные вопросы	6210088460	240	0113		8 509,0	5 000,0	5 000,0
546	ОБРАЗОВАНИЕ	6210088460	240	0700		405,6	0,0	0,0
547	Дошкольное образование	6210088460	240	0701		270,6	0,0	0,0
548	Общее образование	6210088460	240	0702		135,0	0,0	0,0
549	Межбюджетные трансферты	6210088460	500			268,1	0,0	0,0
550	Иные межбюджетные трансферты	6210088460	540			268,1	0,0	0,0
551	ОБЩЕГОСУДАРСТВЕННЫЕ ВОПРОСЫ	6210088460	540	0100		74,2	0,0	0,0
552	Другие общегосударственные вопросы	6210088460	540	0113		74,2	0,0	0,0
553	НАЦИОНАЛЬНАЯ БЕЗОПАСНОСТЬ И ПРАВООХРАНИТЕЛЬНАЯ ДЕЯТЕЛЬНОСТЬ	6210088460	540	0300		193,9	0,0	0,0
554	Защита населения и территории от чрезвычайных ситуаций природного и техногенного характера, пожарная безопасность	6210088460	540	0310		193,9	0,0	0,0
555	Муниципальная программа Ермаковского района «Развитие образования Ермаковского района»	6300000000				935 443,5	855 249,9	867 899,6
556	Подпрограмма «Развитие дошкольного, общего и дополнительного образования детей»	6310000000				863 054,9	797 018,7	802 680,9
557	Финансовое обеспечение (возмещение) расходов, связанных с предоставлением мер социальной поддержки в сфере дошкольного и общего образования детям из семей лиц, принимающих участие в специальной военной операции, в рамках подпрограммы "Развитие дошкольного, общего и дополнительного образования детей" муниципальной программы Ермаковского района "Развитие образования Ермаковского района"	6310008530				649,7	0,0	0,0
558	Предоставление субсидий бюджетным, автономным учреждениям и иным некоммерческим организациям	6310008530	600			649,7	0,0	0,0
559	Субсидии бюджетным учреждениям	6310008530	610			649,7	0,0	0,0
560	ОБРАЗОВАНИЕ	6310008530	610	0700		649,7	0,0	0,0
561	Другие вопросы в области образования	6310008530	610	0709		649,7	0,0	0,0
562	Ежемесячное денежное вознаграждение за классное руководство педагогическим работникам государственных и муниципальных общеобразовательных организаций, реализующих образовательные программы начального общего образования, образовательные программы основного общего образования, образовательные программы среднего общего образования, в рамках подпрограммы «Развитие дошкольного, общего и дополнительного образования детей» муниципальной программы Ермаковского района «Развитие образования Ермаковского района»	6310053030				30 115,3	30 115,3	30 115,3
563	Предоставление субсидий бюджетным, автономным учреждениям и иным некоммерческим организациям	6310053030	600			30 115,3	30 115,3	30 115,3
564	Субсидии бюджетным учреждениям	6310053030	610			30 115,3	30 115,3	30 115,3
565	ОБРАЗОВАНИЕ	6310053030	610	0700		30 115,3	30 115,3	30 115,3
566	Общее образование	6310053030	610	0702		30 115,3	30 115,3	30 115,3
567	Обеспечение государственных гарантий реализации прав на получение общедоступного и бесплатного дошкольного образования в муниципальных дошкольных образовательных организациях, находящихся на территории края, общедоступного и бесплатного дошкольного образования в муниципальных общеобразовательных организациях, находящихся на территории края, в части обеспечения деятельности административно-хозяйственного, учебно-вспомогательного персонала и иных категорий работников образовательных организаций, участвующих в реализации общеобразовательных программ в соответствии с федеральными государственными образовательными стандартами, в рамках подпрограммы «Развитие дошкольного, общего и дополнительного образования детей» муниципальной программы Ермаковского района «Развитие образования Ермаковского района»	6310074080				46 916,0	45 831,7	45 831,7

568	Предоставление субсидий бюджетным, автономным учреждениям и иным некоммерческим организациям	6310074080	600			46 916,0	45 831,7	45 831,7
569	Субсидии бюджетным учреждениям	6310074080	610			46 916,0	45 831,7	45 831,7
570	ОБРАЗОВАНИЕ	6310074080	610	0700		46 916,0	45 831,7	45 831,7
571	Дошкольное образование	6310074080	610	0701		31 796,1	31 070,9	31 070,9
572	Общее образование	6310074080	610	0702		15 119,9	14 760,8	14 760,8
573	Обеспечение государственных гарантий реализации прав на получение общедоступного и бесплатного начального общего, основного общего, среднего общего образования в муниципальных общеобразовательных организациях, находящихся на территории края, обеспечение дополнительного образования детей в муниципальных общеобразовательных организациях, находящихся на территории края, в части обеспечения деятельности административно-хозяйственного, учебно-вспомогательного персонала и иных категорий работников образовательных организаций, участвующих в реализации общеобразовательных программ в соответствии с федеральными государственными образовательными стандартами, в рамках подпрограммы «Развитие дошкольного, общего и дополнительного образования детей» муниципальной программы Ермаковского района «Развитие образования Ермаковского района»	6310074090				68 062,9	67 373,7	67 373,7
574	Предоставление субсидий бюджетным, автономным учреждениям и иным некоммерческим организациям	6310074090	600			68 062,9	67 373,7	67 373,7
575	Субсидии бюджетным учреждениям	6310074090	610			68 062,9	67 373,7	67 373,7
576	ОБРАЗОВАНИЕ	6310074090	610	0700		68 062,9	67 373,7	67 373,7
577	Общее образование	6310074090	610	0702		68 062,9	67 373,7	67 373,7
578	Исполнение государственных полномочий по осуществлению присмотра и ухода за детьми-инвалидами, детьми-сиротами и детьми, оставшимися без попечения родителей, а также детьми с туберкулезной интоксикацией, обучающимися в муниципальных образовательных организациях, реализующих образовательную программу дошкольного образования, без взимания родительской платы (в соответствии с Законом края от 27 декабря 2005 года № 17-4379), в рамках подпрограммы «Развитие дошкольного, общего и дополнительного образования детей» муниципальной программы ермаковского района «Развитие образования Ермаковского района»	6310075540				771,0	771,0	771,0
579	Предоставление субсидий бюджетным, автономным учреждениям и иным некоммерческим организациям	6310075540	600			771,0	771,0	771,0
580	Субсидии бюджетным учреждениям	6310075540	610			771,0	771,0	771,0
581	СОЦИАЛЬНАЯ ПОЛИТИКА	6310075540	610	1000		771,0	771,0	771,0
582	Социальное обеспечение населения	6310075540	610	1003		771,0	771,0	771,0
583	Выплата и доставка компенсации части родительской платы за присмотр и уход за детьми в образовательных организациях края, реализующих образовательную программу дошкольного образования, в рамках подпрограммы «Развитие дошкольного, общего и дополнительного образования детей» муниципальной программы Ермаковского района «Развитие образования Ермаковского района»	6310075560				3 066,3	3 066,3	3 066,3
584	Закупка товаров, работ и услуг для государственных (муниципальных) нужд	6310075560	200			50,0	50,0	50,0
585	Иные закупки товаров, работ и услуг для обеспечения государственных (муниципальных) нужд	6310075560	240			50,0	50,0	50,0
586	СОЦИАЛЬНАЯ ПОЛИТИКА	6310075560	240	1000		50,0	50,0	50,0
587	Охрана семьи и детства	6310075560	240	1004		50,0	50,0	50,0
588	Социальное обеспечение и иные выплаты населению	6310075560	300			3 016,3	3 016,3	3 016,3
589	Социальные выплаты гражданам, кроме публичных нормативных социальных выплат	6310075560	320			3 016,3	3 016,3	3 016,3
590	СОЦИАЛЬНАЯ ПОЛИТИКА	6310075560	320	1000		3 016,3	3 016,3	3 016,3
591	Охрана семьи и детства	6310075560	320	1004		3 016,3	3 016,3	3 016,3
592	Обеспечение государственных гарантий реализации прав на получение общедоступного и бесплатного начального общего, основного общего, среднего общего образования в муниципальных общеобразовательных организациях, находящихся на территории края, обеспечение дополнительного образования детей в муниципальных общеобразовательных организациях, находящихся на территории края, за исключением обеспечения деятельности административно-хозяйственного, учебно-вспомогательного персонала и иных категорий работников образовательных организаций, участвующих в реализации общеобразовательных программ в соответствии с федеральными государственными образовательными стандартами, в рамках подпрограммы «Развитие дошкольного, общего и дополнительного образования детей» муниципальной программы Ермаковского района «Развитие образования Ермаковского района»	6310075640				282 263,4	273 025,2	273 025,2
593	Предоставление субсидий бюджетным, автономным учреждениям и иным некоммерческим организациям	6310075640	600			282 263,4	273 025,2	273 025,2
594	Субсидии бюджетным учреждениям	6310075640	610			282 263,4	273 025,2	273 025,2
595	ОБРАЗОВАНИЕ	6310075640	610	0700		282 263,4	273 025,2	273 025,2
596	Общее образование	6310075640	610	0702		270 395,2	265 352,5	265 352,5
597	Дополнительное образование детей	6310075640	610	0703		11 868,2	7 672,7	7 672,7
598	Обеспечение питанием обучающихся в муниципальных и частных общеобразовательных организациях по имеющим государственную аккредитацию основным общеобразовательным программам без взимания платы (в соответствии с Законом края от 27 декабря 2005 года № 17-4377), в рамках подпрограммы «Развитие дошкольного, общего и дополнительного образования детей» муниципальной программы Ермаковского района «Развитие образования Ермаковского района»	6310075660				20 175,7	19 958,8	19 958,8
599	Предоставление субсидий бюджетным, автономным учреждениям и иным некоммерческим организациям	6310075660	600			20 175,7	19 958,8	19 958,8
600	Субсидии бюджетным учреждениям	6310075660	610			20 175,7	19 958,8	19 958,8
601	СОЦИАЛЬНАЯ ПОЛИТИКА	6310075660	610	1000		20 175,7	19 958,8	19 958,8
602	Социальное обеспечение населения	6310075660	610	1003		20 175,7	19 958,8	19 958,8
603	Обеспечение государственных гарантий реализации прав на получение общедоступного и бесплатного дошкольного образования в муниципальных дошкольных образовательных организациях, находящихся на территории края, общедоступного и бесплатного дошкольного образования в муниципальных общеобразовательных организациях, находящихся на территории края, за исключением обеспечения деятельности административно-хозяйственного, учебно-вспомогательного персонала и иных категорий работников образовательных организаций, участвующих в реализации общеобразовательных программ в соответствии с федеральными государственными образовательными стандартами, в рамках подпрограммы «Развитие дошкольного, общего и дополнительного образования детей» муниципальной программы Ермаковского района «Развитие образования Ермаковского района»	6310075880				80 430,1	69 455,3	69 455,3
604	Предоставление субсидий бюджетным, автономным учреждениям и иным некоммерческим организациям	6310075880	600			80 430,1	69 455,3	69 455,3
605	Субсидии бюджетным учреждениям	6310075880	610			80 430,1	69 455,3	69 455,3
606	ОБРАЗОВАНИЕ	6310075880	610	0700		80 430,1	69 455,3	69 455,3
607	Дошкольное образование	6310075880	610	0701		61 055,7	48 529,3	48 529,3
608	Общее образование	6310075880	610	0702		19 374,4	20 926,0	20 926,0
609	Организация и проведение ежегодного конкурса "Безопасное колесо", в рамках подпрограммы «Развитие дошкольного, общего и дополнительного образования детей» муниципальной программы Ермаковского района «Развитие образования Ермаковского района»	6310080530				21,1	20,0	20,0
610	Предоставление субсидий бюджетным, автономным учреждениям и иным некоммерческим организациям	6310080530	600			21,1	20,0	20,0
611	Субсидии бюджетным учреждениям	6310080530	610			21,1	20,0	20,0
612	ОБРАЗОВАНИЕ	6310080530	610	0700		21,1	20,0	20,0
613	Дополнительное образование детей	6310080530	610	0703		21,1	20,0	20,0
614	Обеспечение деятельности (оказание услуг) подведомственных учреждений в рамках подпрограммы «Развитие дошкольного, общего и дополнительного образования детей» муниципальной программы Ермаковского района «Развитие образования Ермаковского района»	6310080610				256 261,7	243 480,2	253 117,6
615	Предоставление субсидий бюджетным, автономным учреждениям и иным некоммерческим организациям	6310080610	600			256 261,7	243 480,2	253 117,6
616	Субсидии бюджетным учреждениям	6310080610	610			256 261,7	243 480,2	253 117,6
617	ОБРАЗОВАНИЕ	6310080610	610	0700		256 261,7	243 480,2	253 117,6
618	Дошкольное образование	6310080610	610	0701		43 255,8	39 635,3	44 460,3
619	Общее образование	6310080610	610	0702		177 714,4	173 064,7	177 877,1
620	Дополнительное образование детей	6310080610	610	0703		26 050,6	24 386,0	24 386,0
621	Другие вопросы в области образования	6310080610	610	0709		9 240,9	6 394,2	6 394,2
622	Персонифицированное финансирование дополнительного образования детей, в рамках подпрограммы «Развитие дошкольного, общего и дополнительного образования детей» муниципальной программы Ермаковского района «Развитие образования Ермаковского района»	6310080650				14 753,5	18 809,7	18 809,7
623	Предоставление субсидий бюджетным, автономным учреждениям и иным некоммерческим организациям	6310080650	600			14 553,5	18 609,7	18 609,7
624	Субсидии бюджетным учреждениям	6310080650	610			14 153,5	18 209,7	18 209,7
625	ОБРАЗОВАНИЕ	6310080650	610	0700		14 153,5	18 209,7	18 209,7
626	Дополнительное образование детей	6310080650	610	0703		14 153,5	18 209,7	18 209,7
627	Субсидии автономным учреждениям	6310080650	620			200,0	200,0	200,0
628	ОБРАЗОВАНИЕ	6310080650	620	0700		200,0	200,0	200,0
629	Дополнительное образование детей	6310080650	620	0703		200,0	200,0	200,0
630	Субсидии некоммерческим организациям (за исключением государственных (муниципальных) учреждений)	6310080650	630			200,0	200,0	200,0
631	ОБРАЗОВАНИЕ	6310080650	630	0700		200,0	200,0	200,0
632	Дополнительное образование детей	6310080650	630	0703		200,0	200,0	200,0
633	Иные бюджетные ассигнования	6310080650	800			200,0	200,0	200,0

634	Субсидии юридическим лицам (кроме некоммерческих организаций), индивидуальным предпринимателям, физическим лицам - производителям товаров, работ, услуг	6310080650	810			200,0	200,0	200,0
635	ОБРАЗОВАНИЕ	6310080650	810	0700		200,0	200,0	200,0
636	Дополнительное образование детей	6310080650	810	0703		200,0	200,0	200,0
637	Обеспечение обучающихся по образовательным программам начального общего образования в муниципальных образовательных организациях, за исключением обучающихся с ограниченными возможностями здоровья, бесплатным горячим питанием, предусматривающим наличие горячего блюда, не считая горячего напитка, в рамках подпрограммы «Развитие дошкольного, общего и дополнительного образования детей» муниципальной программы Ермаковского района «Развитие образования Ермаковского района»	63100L3040				12 981,0	12 981,0	13 225,9
638	Предоставление субсидий бюджетным, автономным учреждениям и иным некоммерческим организациям	63100L3040	600			12 981,0	12 981,0	13 225,9
639	Субсидии бюджетным учреждениям	63100L3040	610			12 981,0	12 981,0	13 225,9
640	СОЦИАЛЬНАЯ ПОЛИТИКА	63100L3040	610	1000		12 981,0	12 981,0	13 225,9
641	Социальное обеспечение населения	63100L3040	610	1003		12 981,0	12 981,0	13 225,9
642	Реализация мероприятий по модернизации школьных систем образования, в рамках подпрограммы «Развитие дошкольного, общего и дополнительного образования детей» муниципальной программы Ермаковского района «Развитие образования»	63100L7502				12 627,0	0,0	0,0
643	Предоставление субсидий бюджетным, автономным учреждениям и иным некоммерческим организациям	63100L7502	600			12 627,0	0,0	0,0
644	Субсидии бюджетным учреждениям	63100L7502	610			12 627,0	0,0	0,0
645	ОБРАЗОВАНИЕ	63100L7502	610	0700		12 627,0	0,0	0,0
646	Общее образование	63100L7502	610	0702		12 627,0	0,0	0,0
647	Создание условий для оснащения (обновления материально-технической базы) оборудованием, средствами обучения и воспитания общеобразовательных организаций, в том числе осуществляющих образовательную деятельность по адаптированным основным общеобразовательным программам, в рамках подпрограммы «Развитие дошкольного, общего и дополнительного образования детей» муниципальной программы Ермаковского района «Развитие образования Ермаковского района»	63100S5210				1 502,3	0,0	0,0
648	Предоставление субсидий бюджетным, автономным учреждениям и иным некоммерческим организациям	63100S5210	600			1 502,3	0,0	0,0
649	Субсидии бюджетным учреждениям	63100S5210	610			1 502,3	0,0	0,0
650	ОБРАЗОВАНИЕ	63100S5210	610	0700		1 502,3	0,0	0,0
651	Общее образование	63100S5210	610	0702		1 502,3	0,0	0,0
652	Расходы на проведение мероприятий по обеспечению антитеррористической защищенности объектов образования в рамках подпрограммы «Развитие дошкольного, общего и дополнительного образования детей» муниципальной программы Ермаковского района «Развитие образования»	63100S5590				3 076,7	0,0	0,0
653	Предоставление субсидий бюджетным, автономным учреждениям и иным некоммерческим организациям	63100S5590	600			3 076,7	0,0	0,0
654	Субсидии бюджетным учреждениям	63100S5590	610			3 076,7	0,0	0,0
655	ОБРАЗОВАНИЕ	63100S5590	610	0700		3 076,7	0,0	0,0
656	Общее образование	63100S5590	610	0702		3 076,7	0,0	0,0
657	Приведение зданий и сооружений общеобразовательных организаций в соответствие с требованиями законодательства, в рамках подпрограммы «Развитие дошкольного, общего и дополнительного образования детей» муниципальной программы Ермаковского района «Развитие образования»	63100S5630				4 641,5	3 713,1	3 713,1
658	Предоставление субсидий бюджетным, автономным учреждениям и иным некоммерческим организациям	63100S5630	600			4 641,5	3 713,1	3 713,1
659	Субсидии бюджетным учреждениям	63100S5630	610			4 641,5	3 713,1	3 713,1
660	ОБРАЗОВАНИЕ	63100S5630	610	0700		4 641,5	3 713,1	3 713,1
661	Общее образование	63100S5630	610	0702		4 641,5	3 713,1	3 713,1
662	Расходы на увеличение охвата детей, обучающихся по дополнительным общеразвивающим программам, в рамках подпрограммы «Развитие дошкольного, общего и дополнительного образования детей» муниципальной программы Ермаковского района «Развитие образования»	63100S5680				12,9	0,0	0,0
663	Предоставление субсидий бюджетным, автономным учреждениям и иным некоммерческим организациям	63100S5680	600			12,9	0,0	0,0
664	Субсидии бюджетным учреждениям	63100S5680	610			12,9	0,0	0,0
665	ОБРАЗОВАНИЕ	63100S5680	610	0700		12,9	0,0	0,0
666	Дополнительное образование детей	63100S5680	610	0703		12,9	0,0	0,0
667	Осуществление (возмещение) расходов, направленных на развитие и повышение качества работы муниципальных учреждений, предоставление новых муниципальных услуг, повышение их качества в рамках подпрограммы «Развитие дошкольного, общего и дополнительного образования детей» муниципальной программы Ермаковского района «Развитие образования»	63100S8400				7 499,8	0,0	0,0
668	Закупка товаров, работ и услуг для государственных (муниципальных) нужд	63100S8400	200			7 499,8	0,0	0,0
669	Иные закупки товаров, работ и услуг для обеспечения государственных (муниципальных) нужд	63100S8400	240			7 499,8	0,0	0,0
670	ОБРАЗОВАНИЕ	63100S8400	240	0700		7 499,8	0,0	0,0
671	Общее образование	63100S8400	240	0702		7 499,8	0,0	0,0
672	Частичная компенсация расходов на региональные выплаты и выплаты, обеспечивающие уровень заработной платы работников бюджетной сферы не ниже размера минимальной заработной платы (минимального размера оплаты труда), в рамках подпрограммы «Развитие дошкольного, общего и дополнительного образования детей» муниципальной программы Ермаковского района «Развитие образования Ермаковского района»	63100T7240				8 433,5	0,0	0,0
673	Предоставление субсидий бюджетным, автономным учреждениям и иным некоммерческим организациям	63100T7240	600			8 433,5	0,0	0,0
674	Субсидии бюджетным учреждениям	63100T7240	610			8 433,5	0,0	0,0
675	ОБРАЗОВАНИЕ	63100T7240	610	0700		8 433,5	0,0	0,0
676	Дошкольное образование	63100T7240	610	0701		1 556,8	0,0	0,0
677	Общее образование	63100T7240	610	0702		6 306,1	0,0	0,0
678	Дополнительное образование детей	63100T7240	610	0703		417,4	0,0	0,0
679	Другие вопросы в области образования	63100T7240	610	0709		153,2	0,0	0,0
680	Частичная компенсация расходов на повышение оплаты труда отдельным категориям работников бюджетной сферы Красноярского края, для которых указами Президента Российской Федерации предусмотрено повышение оплаты труда, в рамках подпрограммы «Развитие дошкольного, общего и дополнительного образования детей» муниципальной программы Ермаковского района «Развитие образования Ермаковского района»	63100U7240				843,7	0,0	0,0
681	Предоставление субсидий бюджетным, автономным учреждениям и иным некоммерческим организациям	63100U7240	600			843,7	0,0	0,0
682	Субсидии бюджетным учреждениям	63100U7240	610			843,7	0,0	0,0
683	ОБРАЗОВАНИЕ	63100U7240	610	0700		843,7	0,0	0,0
684	Дополнительное образование детей	63100U7240	610	0703		843,7	0,0	0,0
685	Оснащение (обновление материально-технической базы) оборудованием, средствами обучения и воспитания общеобразовательных организаций, в том числе осуществляющих образовательную деятельность по адаптированным основным общеобразовательным программам, в рамках подпрограммы «Развитие дошкольного, общего и дополнительного образования детей» муниципальной программы Ермаковского района «Развитие образования»	631E151720				4 242,5	4 220,1	0,0
686	Закупка товаров, работ и услуг для государственных (муниципальных) нужд	631E151720	200			4 242,5	4 220,1	0,0
687	Иные закупки товаров, работ и услуг для обеспечения государственных (муниципальных) нужд	631E151720	240			4 242,5	4 220,1	0,0
688	ОБРАЗОВАНИЕ	631E151720	240	0700		4 242,5	4 220,1	0,0
689	Общее образование	631E151720	240	0702		4 242,5	4 220,1	0,0
690	Создание в общеобразовательных организациях, расположенных в сельской местности и малых городах, условий для занятий физической культурой и спорта, в рамках подпрограммы «Развитие дошкольного, общего и дополнительного образования детей» муниципальной программы Ермаковского района «Развитие образования Ермаковского района»	631E250980				3 451,7	0,0	0,0
691	Закупка товаров, работ и услуг для государственных (муниципальных) нужд	631E250980	200			3 451,7	0,0	0,0
692	Иные закупки товаров, работ и услуг для обеспечения государственных (муниципальных) нужд	631E250980	240			3 451,7	0,0	0,0
693	ОБРАЗОВАНИЕ	631E250980	240	0700		3 451,7	0,0	0,0
694	Общее образование	631E250980	240	0702		3 451,7	0,0	0,0
695	Обеспечение деятельности советников директора по воспитанию и взаимодействию с детскими общественными объединениями в общеобразовательных организациях в рамках подпрограммы «Развитие дошкольного, общего и дополнительного образования детей» муниципальной программы Ермаковского района «Развитие образования Ермаковского района»	631E250980				255,6	4 197,3	4 197,3
696	Предоставление субсидий бюджетным, автономным учреждениям и иным некоммерческим организациям	631E250980	600			255,6	4 197,3	4 197,3
697	Субсидии бюджетным учреждениям	631E250980	610			255,6	4 197,3	4 197,3
698	ОБРАЗОВАНИЕ	631E250980	610	0700		255,6	4 197,3	4 197,3
699	Общее образование	631E250980	610	0702		255,6	4 197,3	4 197,3
700	Подпрограмма «Поддержка детей-сирот, расширение практики применения семейных форм воспитания»	6320000000				27 949,8	17 468,6	24 456,1
701	Обеспечение жилыми помещениями детей-сирот и детей, оставшихся без попечения родителей, лиц из числа детей-сирот и детей, оставшихся без попечения родителей (в соответствии с Законом края от 24 декабря 2009 года № 9-4225), за счет средств краевого бюджета в рамках подпрограммы «Поддержка детей-сирот, расширение практики применения семейных форм воспитания» муниципальной программы Ермаковского района «Развитие образования Ермаковского района»	6320075870				27 949,8	17 468,6	24 456,1

702	Капитальные вложения в объекты государственной (муниципальной) собственности	6320075870	400			27 949,8	17 468,6	24 456,1
703	Бюджетные инвестиции	6320075870	410			27 949,8	17 468,6	24 456,1
704	СОЦИАЛЬНАЯ ПОЛИТИКА	6320075870	410	1000		27 949,8	17 468,6	24 456,1
705	Охрана семьи и детства	6320075870	410	1004		27 949,8	17 468,6	24 456,1
706	Подпрограмма «Одаренные дети Ермаковского района»	6330000000				150,9	151,9	151,9
707	Стипендия главы района ученикам образовательных учреждений в рамках подпрограммы "Одаренные дети Ермаковского района" муниципальной программы Ермаковского района «Развитие образования Ермаковского района»	6330085300				136,6	128,4	128,4
708	Социальное обеспечение и иные выплаты населению	6330085300	300			136,6	128,4	128,4
709	Публичные нормативные выплаты гражданам не социального характера	6330085300	330			136,6	128,4	128,4
710	ОБРАЗОВАНИЕ	6330085300	330	0700		136,6	128,4	128,4
711	Другие вопросы в области образования	6330085300	330	0709		136,6	128,4	128,4
712	Школа русской словесности в рамках подпрограммы "Одаренные дети Ермаковского района" муниципальной программы Ермаковского района «Развитие образования Ермаковского района»	6330085310				14,3	23,5	23,5
713	Закупка товаров, работ и услуг для государственных (муниципальных) нужд	6330085310	200			14,3	23,5	23,5
714	Иные закупки товаров, работ и услуг для обеспечения государственных (муниципальных) нужд	6330085310	240			14,3	23,5	23,5
715	ОБРАЗОВАНИЕ	6330085310	240	0700		14,3	23,5	23,5
716	Другие вопросы в области образования	6330085310	240	0709		14,3	23,5	23,5
717	Подпрограмма «Организация отдыха, оздоровления детей и подростков»	6340000000				8 819,8	8 687,5	8 687,5
718	Осуществление государственных полномочий по обеспечению отдыха и оздоровления детей в рамках подпрограммы «Организация отдыха, оздоровления детей и подростков» муниципальной программы Ермаковского района «Развитие образования Ермаковского района»	6340076490				6 941,4	6 872,8	6 872,8
719	Закупка товаров, работ и услуг для государственных (муниципальных) нужд	6340076490	200			2 780,0	1 708,6	1 708,6
720	Иные закупки товаров, работ и услуг для обеспечения государственных (муниципальных) нужд	6340076490	240			2 780,0	1 708,6	1 708,6
721	ОБРАЗОВАНИЕ	6340076490	240	0700		2 780,0	1 708,6	1 708,6
722	Другие вопросы в области образования	6340076490	240	0709		2 780,0	1 708,6	1 708,6
723	Социальное обеспечение и иные выплаты населению	6340076490	300			215,5	207,0	207,0
724	Социальные выплаты гражданам, кроме публичных нормативных социальных выплат	6340076490	320			215,5	207,0	207,0
725	ОБРАЗОВАНИЕ	6340076490	320	0700		215,5	207,0	207,0
726	Другие вопросы в области образования	6340076490	320	0709		215,5	207,0	207,0
727	Предоставление субсидий бюджетным, автономным учреждениям и иным некоммерческим организациям	6340076490	600			3 945,9	4 957,2	4 957,2
728	Субсидии бюджетным учреждениям	6340076490	610			3 945,9	4 957,2	4 957,2
729	ОБРАЗОВАНИЕ	6340076490	610	0700		3 945,9	4 957,2	4 957,2
730	Другие вопросы в области образования	6340076490	610	0709		3 945,9	4 957,2	4 957,2
731	Оздоровление детей, организация летнего отдыха в рамках подпрограммы «Организация отдыха, оздоровления детей и подростков» муниципальной программы Ермаковского района «Развитие образования Ермаковского района»	6340085890				1 255,8	1 201,3	1 201,3
732	Закупка товаров, работ и услуг для государственных (муниципальных) нужд	6340085890	200			45,0	45,0	45,0
733	Иные закупки товаров, работ и услуг для обеспечения государственных (муниципальных) нужд	6340085890	240			45,0	45,0	45,0
734	ОБРАЗОВАНИЕ	6340085890	240	0700		45,0	45,0	45,0
735	Другие вопросы в области образования	6340085890	240	0709		45,0	45,0	45,0
736	Предоставление субсидий бюджетным, автономным учреждениям и иным некоммерческим организациям	6340085890	600			1 210,8	1 156,3	1 156,3
737	Субсидии бюджетным учреждениям	6340085890	610			1 210,8	1 156,3	1 156,3
738	ОБРАЗОВАНИЕ	6340085890	610	0700		1 210,8	1 156,3	1 156,3
739	Другие вопросы в области образования	6340085890	610	0709		1 210,8	1 156,3	1 156,3
740	Софинансирование за счет средств местного бюджета субвенции на осуществление государственных полномочий по обеспечению отдыха и оздоровления детей в рамках подпрограммы «Организация отдыха, оздоровления детей и подростков» муниципальной программы Ермаковского района «Развитие образования Ермаковского района»	6340096490				622,6	613,4	613,4
741	Закупка товаров, работ и услуг для государственных (муниципальных) нужд	6340096490	200			622,6	383,5	383,5
742	Иные закупки товаров, работ и услуг для обеспечения государственных (муниципальных) нужд	6340096490	240			622,6	383,5	383,5
743	ОБРАЗОВАНИЕ	6340096490	240	0700		622,6	383,5	383,5
744	Другие вопросы в области образования	6340096490	240	0709		622,6	383,5	383,5
745	Предоставление субсидий бюджетным, автономным учреждениям и иным некоммерческим организациям	6340096490	600			0,0	229,9	229,9
746	Субсидии бюджетным учреждениям	6340096490	610			0,0	229,9	229,9
747	ОБРАЗОВАНИЕ	6340096490	610	0700		0,0	229,9	229,9
748	Молодежная политика	6340096490	610	0709		0,0	229,9	229,9
749	Подпрограмма «Обеспечение реализации муниципальной программы и прочие мероприятия»	6350000000				35 468,1	31 923,2	31 923,2
750	Осуществление государственных полномочий по организации и осуществлению деятельности по опеке и попечительству в отношении несовершеннолетних в рамках подпрограммы «Обеспечение реализации муниципальной программы и прочие мероприятия» муниципальной программы Ермаковского района «Развитие образования Ермаковского района»	6350075520				4 884,0	4 341,3	4 341,3
751	Расходы на выплаты персоналу в целях обеспечения выполнения функций государственными (муниципальными) органами, казенными учреждениями, органами управления государственными внебюджетными фондами	6350075520	100			3 848,3	3 205,6	3 205,6
752	Расходы на выплаты персоналу государственных (муниципальных) органов	6350075520	120			3 848,3	3 205,6	3 205,6
753	ОБРАЗОВАНИЕ	6350075520	120	0700		3 848,3	3 205,6	3 205,6
754	Другие вопросы в области образования	6350075520	120	0709		3 848,3	3 205,6	3 205,6
755	Закупка товаров, работ и услуг для государственных (муниципальных) нужд	6350075520	200			1 035,7	1 135,7	1 135,7
756	Иные закупки товаров, работ и услуг для обеспечения государственных (муниципальных) нужд	6350075520	240			1 035,7	1 135,7	1 135,7
757	ОБРАЗОВАНИЕ	6350075520	240	0700		1 035,7	1 135,7	1 135,7
758	Другие вопросы в области образования	6350075520	240	0709		1 035,7	1 135,7	1 135,7
759	Руководство и управление в сфере установленных функций органов местного самоуправления муниципальных служащих в рамках подпрограммы «Обеспечение реализации муниципальной программы и прочие мероприятия» муниципальной программы Ермаковского района «Развитие образования Ермаковского района»	6350080210				5 670,8	5 348,7	5 348,7
760	Расходы на выплаты персоналу в целях обеспечения выполнения функций государственными (муниципальными) органами, казенными учреждениями, органами управления государственными внебюджетными фондами	6350080210	100			4 559,0	4 033,9	4 033,9
761	Расходы на выплаты персоналу государственных (муниципальных) органов	6350080210	120			4 559,0	4 033,9	4 033,9
762	ОБРАЗОВАНИЕ	6350080210	120	0700		4 559,0	4 033,9	4 033,9
763	Другие вопросы в области образования	6350080210	120	0709		4 559,0	4 033,9	4 033,9
764	Закупка товаров, работ и услуг для государственных (муниципальных) нужд	6350080210	200			1 096,9	1 311,9	1 311,9
765	Иные закупки товаров, работ и услуг для обеспечения государственных (муниципальных) нужд	6350080210	240			1 096,9	1 311,9	1 311,9
766	ОБРАЗОВАНИЕ	6350080210	240	0700		1 096,9	1 311,9	1 311,9
767	Другие вопросы в области образования	6350080210	240	0709		1 096,9	1 311,9	1 311,9
768	Иные бюджетные ассигнования	6350080210	800			14,9	2,9	2,9
769	Исполнение судебных актов	6350080210	830			10,0	0,0	0,0
770	ОБРАЗОВАНИЕ	6350080210	830	0700		10,0	0,0	0,0
771	Другие вопросы в области образования	6350080210	830	0709		10,0	0,0	0,0
772	Уплата налогов, сборов и иных платежей	6350080210	850			4,9	2,9	2,9
773	ОБРАЗОВАНИЕ	6350080210	850	0700		4,9	2,9	2,9
774	Другие вопросы в области образования	6350080210	850	0709		4,9	2,9	2,9
775	Оплата труда работников органов местного самоуправления не относящихся к должностям муниципальной службы в рамках подпрограммы "Обеспечение реализации муниципальной программы и прочие мероприятия" муниципальной программы Ермаковского района «Развитие образования Ермаковского района»	6350080270				1 913,4	1 423,7	1 423,7
776	Расходы на выплаты персоналу в целях обеспечения выполнения функций государственными (муниципальными) органами, казенными учреждениями, органами управления государственными внебюджетными фондами	6350080270	100			1 913,4	1 423,7	1 423,7
777	Расходы на выплаты персоналу государственных (муниципальных) органов	6350080270	120			1 913,4	1 423,7	1 423,7
778	ОБРАЗОВАНИЕ	6350080270	120	0700		1 913,4	1 423,7	1 423,7
779	Другие вопросы в области образования	6350080270	120	0709		1 913,4	1 423,7	1 423,7
780	Обеспечение деятельности (оказание услуг) подведомственных учреждений в рамках подпрограммы «Обеспечение реализации муниципальной программы и прочие мероприятия» муниципальной программы Ермаковского района «Развитие образования Ермаковского района»	6350080610				22 760,5	20 809,5	20 809,5

781	Расходы на выплаты персоналу в целях обеспечения выполнения функций государственными (муниципальными) органами, казенными учреждениями, органами управления государственными внебюджетными фондами	6350080610	100			20 510,5	18 911,2	18 911,2
782	Расходы на выплаты персоналу казенных учреждений	6350080610	110			20 510,5	18 911,2	18 911,2
783	ОБРАЗОВАНИЕ	6350080610	110	0700		20 510,5	18 911,2	18 911,2
784	Другие вопросы в области образования	6350080610	110	0709		20 510,5	18 911,2	18 911,2
785	Закупка товаров, работ и услуг для государственных (муниципальных) нужд	6350080610	200			2 232,9	1 881,2	1 881,2
786	Иные закупки товаров, работ и услуг для обеспечения государственных (муниципальных) нужд	6350080610	240			2 232,9	1 881,2	1 881,2
787	ОБРАЗОВАНИЕ	6350080610	240	0700		2 232,9	1 881,2	1 881,2
788	Другие вопросы в области образования	6350080610	240	0709		2 232,9	1 881,2	1 881,2
789	Иные бюджетные ассигнования	6350080610	800			17,1	17,1	17,1
790	Уплата налогов, сборов и иных платежей	6350080610	850			17,1	17,1	17,1
791	ОБРАЗОВАНИЕ	6350080610	850	0700		17,1	17,1	17,1
792	Другие вопросы в области образования	6350080610	850	0709		17,1	17,1	17,1
793	Частичная компенсация расходов на региональные выплаты и выплаты, обеспечивающие уровень заработной платы работников бюджетной сферы не ниже размера минимальной заработной платы (минимального размера оплаты труда) в рамках подпрограммы "Обеспечение реализации муниципальной программы и прочие мероприятия" муниципальной программы Ермаковского района "Развитие образования Ермаковского района"	63500T7240				239,4	0,0	0,0
794	Расходы на выплаты персоналу в целях обеспечения выполнения функций государственными (муниципальными) органами, казенными учреждениями, органами управления государственными внебюджетными фондами	63500T7240	100			239,4	0,0	0,0
795	Расходы на выплаты персоналу казенных учреждений	63500T7240	110			181,9	0,0	0,0
796	ОБРАЗОВАНИЕ	63500T7240	110	0700		181,9	0,0	0,0
797	Другие вопросы в области образования	63500T7240	110	0709		181,9	0,0	0,0
798	Расходы на выплаты персоналу государственных (муниципальных) органов	63500T7240	120			57,5	0,0	0,0
799	ОБРАЗОВАНИЕ	63500T7240	120	0700		57,5	0,0	0,0
800	Другие вопросы в области образования	63500T7240	120	0709		57,5	0,0	0,0
801	Муниципальная программа «Развитие архивного дела в Ермаковском районе»	6400000000				2 489,1	2 162,8	2 162,8
802	Отдельные мероприятия	6490000000				2 489,1	2 162,8	2 162,8
803	Осуществление государственных полномочий в области архивного дела, переданных органам местного самоуправления в рамках муниципальной программы Ермаковского района «Развитие архивного дела в Ермаковском районе»	6490075190				133,9	133,9	133,9
804	Расходы на выплаты персоналу в целях обеспечения выполнения функций государственными (муниципальными) органами, казенными учреждениями, органами управления государственными внебюджетными фондами	6490075190	100			111,3	111,3	111,3
805	Расходы на выплаты персоналу казенных учреждений	6490075190	110			111,3	111,3	111,3
806	ОБЩЕГОСУДАРСТВЕННЫЕ ВОПРОСЫ	6490075190	110	0100		111,3	111,3	111,3
807	Другие общегосударственные вопросы	6490075190	110	0113		111,3	111,3	111,3
808	Закупка товаров, работ и услуг для государственных (муниципальных) нужд	6490075190	200			22,6	22,6	22,6
809	Иные закупки товаров, работ и услуг для обеспечения государственных (муниципальных) нужд	6490075190	240			22,6	22,6	22,6
810	ОБЩЕГОСУДАРСТВЕННЫЕ ВОПРОСЫ	6490075190	240	0100		22,6	22,6	22,6
811	Другие общегосударственные вопросы	6490075190	240	0113		22,6	22,6	22,6
812	Обеспечение деятельности (оказание услуг) подведомственных учреждений в рамках муниципальной программы Ермаковского района «Развитие архивного дела в Ермаковском районе»	6490080610				2 355,2	2 028,9	2 028,9
813	Расходы на выплаты персоналу в целях обеспечения выполнения функций государственными (муниципальными) органами, казенными учреждениями, органами управления государственными внебюджетными фондами	6490080610	100			1 844,2	1 543,1	1 543,1
814	Расходы на выплаты персоналу казенных учреждений	6490080610	110			1 844,2	1 543,1	1 543,1
815	ОБЩЕГОСУДАРСТВЕННЫЕ ВОПРОСЫ	6490080610	110	0100		1 844,2	1 543,1	1 543,1
816	Другие общегосударственные вопросы	6490080610	110	0113		1 844,2	1 543,1	1 543,1
817	Закупка товаров, работ и услуг для государственных (муниципальных) нужд	6490080610	200			510,9	485,8	485,8
818	Иные закупки товаров, работ и услуг для обеспечения государственных (муниципальных) нужд	6490080610	240			510,9	485,8	485,8
819	ОБЩЕГОСУДАРСТВЕННЫЕ ВОПРОСЫ	6490080610	240	0100		510,9	485,8	485,8
820	Другие общегосударственные вопросы	6490080610	240	0113		510,9	485,8	485,8
821	Иные бюджетные ассигнования	6490080610	800			0,1	0,0	0,0
822	Уплата налогов, сборов и иных платежей	6490080610	850			0,1	0,0	0,0
823	ОБЩЕГОСУДАРСТВЕННЫЕ ВОПРОСЫ	6490080610	850	0100		0,1	0,0	0,0
824	Другие общегосударственные вопросы	6490080610	850	0113		0,1	0,0	0,0
825	Муниципальная программа Ермаковского района «Управление муниципальными финансами»	6500000000				118 321,4	113 048,6	112 169,8
826	Подпрограмма «Создание условий для эффективного и ответственного управления муниципальными финансами, повышения устойчивости бюджетов поселений муниципальных образований Ермаковского района»	6510000000				107 756,7	104 771,5	103 892,7
827	Дотации на выравнивание бюджетной обеспеченности поселений района за счет средств субвенции на реализацию государственных полномочий по расчету и предоставлению дотаций поселениям, входящим в состав муниципального района края в рамках подпрограммы «Создание условий для эффективного и ответственного управления муниципальными финансами, повышения устойчивости бюджетов поселений муниципальных образований Ермаковского района» муниципальной программы Ермаковского района «Управление муниципальными финансами»	6510076010				29 315,4	23 452,3	23 452,3
828	Межбюджетные трансферты	6510076010	500			29 315,4	23 452,3	23 452,3
829	Дотации	6510076010	510			29 315,4	23 452,3	23 452,3
830	МЕЖБЮДЖЕТНЫЕ ТРАНСФЕРТЫ ОБЩЕГО ХАРАКТЕРА БЮДЖЕТАМ БЮДЖЕТНОЙ СИСТЕМЫ РОССИЙСКОЙ ФЕДЕРАЦИИ	6510076010	510	1400		29 315,4	23 452,3	23 452,3
831	Дотации на выравнивание бюджетной обеспеченности субъектов Российской Федерации и муниципальных образований	6510076010	510	1401		29 315,4	23 452,3	23 452,3
832	Дотации на выравнивание бюджетной обеспеченности поселений района за счет собственных средств бюджета в рамках подпрограммы «Создание условий для эффективного и ответственного управления муниципальными финансами, повышения устойчивости бюджетов поселений муниципальных образований Ермаковского района» муниципальной программы Ермаковского района «Управление муниципальными финансами»	6510087110				26 764,9	21 411,7	21 411,7
833	Межбюджетные трансферты	6510087110	500			26 764,9	21 411,7	21 411,7
834	Дотации	6510087110	510			26 764,9	21 411,7	21 411,7
835	МЕЖБЮДЖЕТНЫЕ ТРАНСФЕРТЫ ОБЩЕГО ХАРАКТЕРА БЮДЖЕТАМ БЮДЖЕТНОЙ СИСТЕМЫ РОССИЙСКОЙ ФЕДЕРАЦИИ	6510087110	510	1400		26 764,9	21 411,7	21 411,7
836	Дотации на выравнивание бюджетной обеспеченности субъектов Российской Федерации и муниципальных образований	6510087110	510	1401		26 764,9	21 411,7	21 411,7
837	Иные межбюджетные трансферты на поддержку мер по обеспечению сбалансированности бюджетов поселений в рамках подпрограммы «Создание условий для эффективного и ответственного управления муниципальными финансами, повышения устойчивости бюджетов поселений муниципальных образований Ермаковского района» муниципальной программы Ермаковского района «Управление муниципальными финансами»	6510087210				51 676,4	59 907,5	59 028,7
838	Межбюджетные трансферты	6510087210	500			51 676,4	59 907,5	59 028,7
839	Иные межбюджетные трансферты	6510087210	540			51 676,4	59 907,5	59 028,7
840	МЕЖБЮДЖЕТНЫЕ ТРАНСФЕРТЫ ОБЩЕГО ХАРАКТЕРА БЮДЖЕТАМ БЮДЖЕТНОЙ СИСТЕМЫ РОССИЙСКОЙ ФЕДЕРАЦИИ	6510087210	540	1400		51 676,4	59 907,5	59 028,7
841	Прочие межбюджетные трансферты общего характера	6510087210	540	1403		51 676,4	59 907,5	59 028,7
842	Подпрограмма «Обеспечение реализации муниципальной программы организация, осуществление муниципального финансового контроля и прочие мероприятия в Ермаковском районе»	6520000000				10 564,7	8 277,1	8 277,1
843	Руководство и управление в сфере установленных функций органов местного самоуправления в рамках подпрограммы «Обеспечение реализации муниципальной программы организация, осуществление муниципального финансового контроля и прочие мероприятия в Ермаковском районе» муниципальной программы Ермаковского района «Управление муниципальными финансами»	6520080210				9 728,2	7 636,8	7 636,8
844	Расходы на выплаты персоналу в целях обеспечения выполнения функций государственными (муниципальными) органами, казенными учреждениями, органами управления государственными внебюджетными фондами	6520080210	100			8 678,7	6 943,0	6 943,0
845	Расходы на выплаты персоналу государственных (муниципальных) органов	6520080210	120			8 678,7	6 943,0	6 943,0
846	ОБЩЕГОСУДАРСТВЕННЫЕ ВОПРОСЫ	6520080210	120	0100		8 678,7	6 943,0	6 943,0
847	Обеспечение деятельности финансовых, налоговых и таможенных органов и органов финансового (финансово-бюджетного) надзора	6520080210	120	0106		8 678,7	6 943,0	6 943,0
848	Закупка товаров, работ и услуг для государственных (муниципальных) нужд	6520080210	200			867,3	693,8	693,8
849	Иные закупки товаров, работ и услуг для обеспечения государственных (муниципальных) нужд	6520080210	240			867,3	693,8	693,8
850	ОБЩЕГОСУДАРСТВЕННЫЕ ВОПРОСЫ	6520080210	240	0100		867,3	693,8	693,8
851	Обеспечение деятельности финансовых, налоговых и таможенных органов и органов финансового (финансово-бюджетного) надзора	6520080210	240	0106		867,3	693,8	693,8
852	Иные бюджетные ассигнования	6520080210	800			182,2	0,0	0,0
853	Исполнение судебных актов	6520080210	830			180,0	0,0	0,0

854	ОБЩЕГОСУДАРСТВЕННЫЕ ВОПРОСЫ	6520080210	830	0100	180,0	0,0	0,0
855	Обеспечение деятельности финансовых, налоговых и таможенных органов и органов финансового (финансово-бюджетного) надзора	6520080210	830	0106	180,0	0,0	0,0
856	Уплата налогов, сборов и иных платежей	6520080210	850		2,2	0,0	0,0
857	ОБЩЕГОСУДАРСТВЕННЫЕ ВОПРОСЫ	6520080210	850	0100	2,2	0,0	0,0
858	Обеспечение деятельности финансовых, налоговых и таможенных органов и органов финансового (финансово-бюджетного) надзора	6520080210	850	0106	2,2	0,0	0,0
859	Оплата труда работников органов местного самоуправления не относящихся к должностям муниципальной службы в рамках подпрограммы «Обеспечение реализации муниципальной программы организация, осуществление муниципального финансового контроля и прочие мероприятия в Ермаковском районе» муниципальной программы Ермаковского района «Управление муниципальными финансами»	6520080270			800,4	640,3	640,3
860	Расходы на выплаты персоналу в целях обеспечения выполнения функций государственными (муниципальными) органами, казенными учреждениями, органами управления государственными внебюджетными фондами	6520080270	100		800,4	640,3	640,3
861	Расходы на выплаты персоналу государственных (муниципальных) органов	6520080270	120		800,4	640,3	640,3
862	ОБЩЕГОСУДАРСТВЕННЫЕ ВОПРОСЫ	6520080270	120	0100	800,4	640,3	640,3
863	Обеспечение деятельности финансовых, налоговых и таможенных органов и органов финансового (финансово-бюджетного) надзора	6520080270	120	0106	800,4	640,3	640,3
864	Частичная компенсация расходов на региональные выплаты и выплаты, обеспечивающие уровень заработной платы работников бюджетной сферы не ниже размера минимальной заработной платы (минимального размера оплаты труда), в рамках подпрограммы «Обеспечение реализации муниципальной программы организация, осуществление муниципального финансового контроля и прочие мероприятия в Ермаковском районе» муниципальной программы Ермаковского района «Управление муниципальными финансами»	65200T7240			36,1	0,0	0,0
865	Расходы на выплаты персоналу в целях обеспечения выполнения функций государственными (муниципальными) органами, казенными учреждениями, органами управления государственными внебюджетными фондами	65200T7240	100		36,1	0,0	0,0
866	Расходы на выплаты персоналу государственных (муниципальных) органов	65200T7240	120		36,1	0,0	0,0
867	ОБЩЕГОСУДАРСТВЕННЫЕ ВОПРОСЫ	65200T7240	120	0100	36,1	0,0	0,0
868	Обеспечение деятельности финансовых, налоговых и таможенных органов и органов финансового (финансово-бюджетного) надзора	65200T7240	120	0106	36,1	0,0	0,0
869	Муниципальная программа «Обращение с твердыми коммунальными отходами на территории Ермаковского района»	6600000000			2 762,4	2 044,8	2 044,8
870	Отдельные мероприятия	6690000000			2 762,4	2 044,8	2 044,8
871	Осуществление части полномочий органов местного самоуправления по участию в организации деятельности по сбору, транспортированию, обработке, утилизации, обезвреживанию, захоронению твердых коммунальных отходов, в части содержания мест сбора, накопления, размещения отходов на территории муниципального образования в рамках муниципальной программы «Обращение с твердыми бытовыми отходами на территории Ермаковского района»	6690084930			2 371,1	1 870,2	1 870,2
872	Закупка товаров, работ и услуг для государственных (муниципальных) нужд	6690084930	200		0,0	1 870,2	1 870,2
873	Иные закупки товаров, работ и услуг для обеспечения государственных (муниципальных) нужд	6690084930	240		0,0	1 870,2	1 870,2
874	ЖИЛИЩНО-КОМУНАЛЬНОЕ ХОЗЯЙСТВО	6690084930	240	0500	0,0	1 870,2	1 870,2
875	Благоустройство	6690084930	240	0503	0,0	1 870,2	1 870,2
876	Межбюджетные трансферты	6690084930	500		2 371,1	0,0	0,0
877	Иные межбюджетные трансферты	6690084930	540		2 371,1	0,0	0,0
878	ЖИЛИЩНО-КОМУНАЛЬНОЕ ХОЗЯЙСТВО	6690084930	540	0500	2 371,1	0,0	0,0
879	Благоустройство	6690084930	540	0503	2 371,1	0,0	0,0
880	Ликвидация не санкционированных свалок в рамках муниципальной программы «Обращение с твердыми коммунальными отходами на территории Ермаковского района»	6690084940			291,3	174,6	174,6
881	Закупка товаров, работ и услуг для государственных (муниципальных) нужд	6690084940	200		291,3	174,6	174,6
882	Иные закупки товаров, работ и услуг для обеспечения государственных (муниципальных) нужд	6690084940	240		291,3	174,6	174,6
883	ЖИЛИЩНО-КОМУНАЛЬНОЕ ХОЗЯЙСТВО	6690084940	240	0500	291,3	174,6	174,6
884	Благоустройство	6690084940	240	0503	291,3	174,6	174,6
885	Обустройство мест (площадок) накопления отходов потребления и (или) приобретения контейнерного оборудования в рамках муниципальной программы "Обращение с твердыми коммунальными отходами на территории Ермаковского района"	66900S4630			100,0	0,0	0,0
886	Закупка товаров, работ и услуг для государственных (муниципальных) нужд	66900S4630	200		100,0	0,0	0,0
887	Иные закупки товаров, работ и услуг для обеспечения государственных (муниципальных) нужд	66900S4630	240		100,0	0,0	0,0
888	ОХРАНА ОКРУЖАЮЩЕЙ СРЕДЫ	66900S4630	240	0600	100,0	0,0	0,0
889	Другие вопросы в области охраны окружающей среды	66900S4630	240	0605	100,0	0,0	0,0
890	Муниципальная программа «Защита прав потребителей в Ермаковском районе»	6700000000			7,2	5,8	5,8
891	Отдельные мероприятия	6790000000			7,2	5,8	5,8
892	Публикация в средствах массовой информации, информационно-справочных материалов по вопросам защиты прав потребителей в различных сферах деятельности в рамках муниципальной программы «Защита прав потребителей в Ермаковском районе»	6790084970			7,2	5,8	5,8
893	Закупка товаров, работ и услуг для государственных (муниципальных) нужд	6790084970	200		7,2	5,8	5,8
894	Иные закупки товаров, работ и услуг для обеспечения государственных (муниципальных) нужд	6790084970	240		7,2	5,8	5,8
895	ОБЩЕГОСУДАРСТВЕННЫЕ ВОПРОСЫ	6790084970	240	0100	7,2	5,8	5,8
896	Другие общегосударственные вопросы	6790084970	240	0113	7,2	5,8	5,8
897	Муниципальная программа «Профилактика преступлений и иных правонарушений на территории муниципального образования Ермаковский район»	6800000000			55,0	55,0	55,0
898	Подпрограмма «Профилактика безнадзорности и правонарушений среди несовершеннолетних»	6830000000			40,0	40,0	40,0
899	Организация и проведение военно-спортивных игр "Зарница", "Орленок", соревнований "Веселые старты" в рамках подпрограммы «Профилактика безнадзорности и правонарушений среди несовершеннолетних» муниципальной программы «Профилактика преступлений и иных правонарушений на территории муниципального образования Ермаковский район»	6830084770			40,0	40,0	40,0
900	Предоставление субсидий бюджетным, автономным учреждениям и иным некоммерческим организациям	6830084770	600		40,0	40,0	40,0
901	Субсидии бюджетным учреждениям	6830084770	610		40,0	40,0	40,0
902	ОБРАЗОВАНИЕ	6830084770	610	0700	40,0	40,0	40,0
903	Дополнительное образование детей	6830084770	610	0703	40,0	40,0	40,0
904	Подпрограмма «Противодействие распространению алкоголизма, наркомании»	6850000000			10,0	10,0	10,0
905	Изготовление и размещение в общественных местах наружной рекламы по проблемам предупреждения наркомании, пропаганде здорового образа жизни в рамках подпрограммы «Противодействие распространению алкоголизма, наркомании» муниципальной программы «Профилактика преступлений и иных правонарушений на территории муниципального образования Ермаковский район»	6850084780			10,0	10,0	10,0
906	Закупка товаров, работ и услуг для государственных (муниципальных) нужд	6850084780	200		10,0	10,0	10,0
907	Иные закупки товаров, работ и услуг для обеспечения государственных (муниципальных) нужд	6850084780	240		10,0	10,0	10,0
908	ОБЩЕГОСУДАРСТВЕННЫЕ ВОПРОСЫ	6850084780	240	0100	10,0	10,0	10,0
909	Другие общегосударственные вопросы	6850084780	240	0113	10,0	10,0	10,0
910	Разработка листовок антинаркотического содержания, направленных на предупреждение наркомании и употребления алкогольной и спиртосодержащей продукции несовершеннолетними, содействие их распространению в рамках подпрограммы «Противодействие распространению алкоголизма, наркомании» муниципальной программы «Профилактика преступлений и иных правонарушений на территории муниципального образования Ермаковский район»	6850084790			5,0	5,0	5,0
911	Закупка товаров, работ и услуг для государственных (муниципальных) нужд	6850084790	200		5,0	5,0	5,0
912	Иные закупки товаров, работ и услуг для обеспечения государственных (муниципальных) нужд	6850084790	240		5,0	5,0	5,0
913	ОБЩЕГОСУДАРСТВЕННЫЕ ВОПРОСЫ	6850084790	240	0100	5,0	5,0	5,0
914	Другие общегосударственные вопросы	6850084790	240	0113	5,0	5,0	5,0
915	Непрограммные расходы представительного органа местного самоуправления Ермаковского района	7500000000			4 769,8	3 653,5	3 353,5
916	Функционирование Ермаковского районного Совета депутатов	7510000000			4 769,8	3 653,5	3 353,5
917	Руководство и управление в сфере установленных функций органов местного самоуправления в рамках непрограммных расходов представительного органа местного самоуправления	7510080210			2 405,4	1 762,0	1 462,0
918	Расходы на выплаты персоналу в целях обеспечения выполнения функций государственными (муниципальными) органами, казенными учреждениями, органами управления государственными внебюджетными фондами	7510080210	100		1 656,3	1 451,3	1 151,3
919	Расходы на выплаты персоналу государственных (муниципальных) органов	7510080210	120		1 656,3	1 451,3	1 151,3
920	ОБЩЕГОСУДАРСТВЕННЫЕ ВОПРОСЫ	7510080210	120	0100	1 656,3	1 451,3	1 151,3
921	Функционирование законодательных (представительных) органов государственной власти и представительных органов муниципальных образований	7510080210	120	0103	1 656,3	1 451,3	1 151,3
922	Закупка товаров, работ и услуг для государственных (муниципальных) нужд	7510080210	200		747,0	308,7	308,7
923	Иные закупки товаров, работ и услуг для обеспечения государственных (муниципальных) нужд	7510080210	240		747,0	308,7	308,7

924	ОБЩЕГОСУДАРСТВЕННЫЕ ВОПРОСЫ	7510080210	240	0100	747,0	308,7	308,7
925	Функционирование законодательных (представительных) органов государственной власти и представительных органов муниципальных образований	7510080210	240	0103	747,0	308,7	308,7
926	Иные бюджетные ассигнования	7510080210	800		2,1	2,0	2,0
927	Уплата налогов, сборов и иных платежей	7510080210	850		2,1	2,0	2,0
928	ОБЩЕГОСУДАРСТВЕННЫЕ ВОПРОСЫ	7510080210	850	0100	2,1	2,0	2,0
929	Функционирование законодательных (представительных) органов государственной власти и представительных органов муниципальных образований	7510080210	850	0103	2,1	2,0	2,0
930	Председатель представительного органа района в рамках непрограммных расходов представительного органа местного самоуправления	7510080230			1 888,8	1 511,0	1 511,0
931	Расходы на выплаты персоналу в целях обеспечения выполнения функций государственными (муниципальными) органами, казенными учреждениями, органами управления государственными внебюджетными фондами	7510080230	100		1 888,8	1 511,0	1 511,0
932	Расходы на выплаты персоналу государственных (муниципальных) органов	7510080230	120		1 888,8	1 511,0	1 511,0
933	ОБЩЕГОСУДАРСТВЕННЫЕ ВОПРОСЫ	7510080230	120	0100	1 888,8	1 511,0	1 511,0
934	Функционирование законодательных (представительных) органов государственной власти и представительных органов муниципальных образований	7510080230	120	0103	1 888,8	1 511,0	1 511,0
935	Оплата труда работников органов местного самоуправления не относящихся к должностям муниципальной службы в рамках непрограммных расходов представительного органа местного самоуправления	7510080270			475,6	380,5	380,5
936	Расходы на выплаты персоналу в целях обеспечения выполнения функций государственными (муниципальными) органами, казенными учреждениями, органами управления государственными внебюджетными фондами	7510080270	100		475,6	380,5	380,5
937	Расходы на выплаты персоналу государственных (муниципальных) органов	7510080270	120		475,6	380,5	380,5
938	ОБЩЕГОСУДАРСТВЕННЫЕ ВОПРОСЫ	7510080270	120	0100	475,6	380,5	380,5
939	Функционирование законодательных (представительных) органов государственной власти и представительных органов муниципальных образований	7510080270	120	0103	475,6	380,5	380,5
940	Непрограммные расходы органов местного самоуправления Ермаковского района	7600000000			90 403,6	41 128,2	23 252,1
941	Функционирование администрации Ермаковского района	7610000000			49 942,6	36 426,8	18 233,8
942	Субвенции бюджетам муниципальных образований на организацию и осуществление деятельности по опеке и попечительству в отношении совершеннолетних граждан, а также в сфере патронажа (в соответствии с Законом края от 11 июля 2019 года № 7-2988), в рамках непрограммных расходов администрации Ермаковского района	7610002890			1 306,9	1 306,9	1 306,9
943	Расходы на выплаты персоналу в целях обеспечения выполнения функций государственными (муниципальными) органами, казенными учреждениями, органами управления государственными внебюджетными фондами	7610002890	100		1 202,1	1 202,1	1 202,1
944	Расходы на выплаты персоналу государственных (муниципальных) органов	7610002890	120		1 202,1	1 202,1	1 202,1
945	СОЦИАЛЬНАЯ ПОЛИТИКА	7610002890	120	1000	1 202,1	1 202,1	1 202,1
946	Другие вопросы в области социальной политики	7610002890	120	1006	1 202,1	1 202,1	1 202,1
947	Закупка товаров, работ и услуг для государственных (муниципальных) нужд	7610002890	200		104,8	104,8	104,8
948	Иные закупки товаров, работ и услуг для обеспечения государственных (муниципальных) нужд	7610002890	240		104,8	104,8	104,8
949	ОБЩЕГОСУДАРСТВЕННЫЕ ВОПРОСЫ	7610002890	240	1000	104,8	104,8	104,8
950	Другие вопросы в области социальной политики	7610002890	240	1006	104,8	104,8	104,8
951	Осуществление полномочий по составлению (изменению) списков кандидатов в присяжные заседатели федеральных судов общей юрисдикции в Российской Федерации в рамках непрограммных расходов органов местного самоуправления	7610051200			1,6	1,7	1,5
952	Закупка товаров, работ и услуг для государственных (муниципальных) нужд	7610051200	200		1,6	1,7	1,5
953	Иные закупки товаров, работ и услуг для обеспечения государственных (муниципальных) нужд	7610051200	240		1,6	1,7	1,5
954	ОБЩЕГОСУДАРСТВЕННЫЕ ВОПРОСЫ	7610051200	240	0100	1,6	1,7	1,5
955	Судебная система	7610051200	240	0105	1,6	1,7	1,5
956	Осуществление государственных полномочий по осуществлению уведомительной регистрации коллективных договоров и территориальных соглашений и контроля за их выполнением по администрации Ермаковского района в рамках непрограммных расходов органов местного самоуправления	7610074290			50,2	50,2	50,2
957	Расходы на выплаты персоналу в целях обеспечения выполнения функций государственными (муниципальными) органами, казенными учреждениями, органами управления государственными внебюджетными фондами	7610074290	100		48,1	48,1	48,1
958	Расходы на выплаты персоналу государственных (муниципальных) органов	7610074290	120		48,1	48,1	48,1
959	ОБЩЕГОСУДАРСТВЕННЫЕ ВОПРОСЫ	7610074290	120	0100	48,1	48,1	48,1
960	Функционирование Правительства Российской Федерации, высших исполнительных органов государственной власти субъектов Российской Федерации, местных администраций	7610074290	120	0104	48,1	48,1	48,1
961	Закупка товаров, работ и услуг для государственных (муниципальных) нужд	7610074290	200		2,1	2,1	2,1
962	Иные закупки товаров, работ и услуг для обеспечения государственных (муниципальных) нужд	7610074290	240		2,1	2,1	2,1
963	ОБЩЕГОСУДАРСТВЕННЫЕ ВОПРОСЫ	7610074290	240	0100	2,1	2,1	2,1
964	Функционирование Правительства Российской Федерации, высших исполнительных органов государственной власти субъектов Российской Федерации, местных администраций	7610074290	240	0104	2,1	2,1	2,1
965	Обеспечение жилыми помещениями детей-сирот и детей, оставшихся без попечения родителей, лиц из числа детей-сирот и детей, оставшихся без попечения родителей (в соответствии с Законом края от 24 декабря 2009 года № 9-4225), за счет средств краевого бюджета по администрации Ермаковского района в рамках непрограммных расходов органов местного самоуправления	7610075870			714,3	445,6	623,9
966	Расходы на выплаты персоналу в целях обеспечения выполнения функций государственными (муниципальными) органами, казенными учреждениями, органами управления государственными внебюджетными фондами	7610075870	100		689,2	430,7	603,1
967	Расходы на выплаты персоналу государственных (муниципальных) органов	7610075870	120		689,2	430,7	603,1
968	ОБЩЕГОСУДАРСТВЕННЫЕ ВОПРОСЫ	7610075870	120	0100	689,2	430,7	603,1
969	Функционирование Правительства Российской Федерации, высших исполнительных органов государственной власти субъектов Российской Федерации, местных администраций	7610075870	120	0104	689,2	430,7	603,1
970	Закупка товаров, работ и услуг для государственных (муниципальных) нужд	7610075870	200		25,1	14,9	20,8
971	Иные закупки товаров, работ и услуг для обеспечения государственных (муниципальных) нужд	7610075870	240		25,1	14,9	20,8
972	ОБЩЕГОСУДАРСТВЕННЫЕ ВОПРОСЫ	7610075870	240	0100	25,1	14,9	20,8
973	Функционирование Правительства Российской Федерации, высших исполнительных органов государственной власти субъектов Российской Федерации, местных администраций	7610075870	240	0104	25,1	14,9	20,8
974	Осуществление государственных полномочий по созданию и обеспечению деятельности комиссий по делам несовершеннолетних и защите их прав по администрации Ермаковского района в рамках непрограммных расходов органов местного самоуправления	7610076040			1 676,6	1 676,6	1 676,6
975	Расходы на выплаты персоналу в целях обеспечения выполнения функций государственными (муниципальными) органами, казенными учреждениями, органами управления государственными внебюджетными фондами	7610076040	100		1 625,7	1 602,8	1 602,8
976	Расходы на выплаты персоналу государственных (муниципальных) органов	7610076040	120		1 625,7	1 602,8	1 602,8
977	ОБЩЕГОСУДАРСТВЕННЫЕ ВОПРОСЫ	7610076040	120	0100	1 625,7	1 602,8	1 602,8
978	Функционирование Правительства Российской Федерации, высших исполнительных органов государственной власти субъектов Российской Федерации, местных администраций	7610076040	120	0104	1 625,7	1 602,8	1 602,8
979	Закупка товаров, работ и услуг для государственных (муниципальных) нужд	7610076040	200		50,9	73,8	73,8
980	Иные закупки товаров, работ и услуг для обеспечения государственных (муниципальных) нужд	7610076040	240		50,9	73,8	73,8
981	ОБЩЕГОСУДАРСТВЕННЫЕ ВОПРОСЫ	7610076040	240	0100	50,9	73,8	73,8
982	Функционирование Правительства Российской Федерации, высших исполнительных органов государственной власти субъектов Российской Федерации, местных администраций	7610076040	240	0104	50,9	73,8	73,8
983	Осуществление государственных полномочий по обеспечению предоставления меры социальной поддержки гражданам, достигшим возраста 23 лет и старше, имевшим в соответствии с федеральным законодательством статус детей-сирот, детей, оставшихся без попечения родителей, лиц из числа детей-сирот и детей, оставшихся без попечения родителей (в соответствии с Законом края от 8 июля 2021 года № 11-5284) по администрации Ермаковского района в рамках непрограммных расходов органов местного самоуправления	7610078460			217,8	217,8	217,8
984	Расходы на выплаты персоналу в целях обеспечения выполнения функций государственными (муниципальными) органами, казенными учреждениями, органами управления государственными внебюджетными фондами	7610078460	100		211,6	211,6	211,6
985	Расходы на выплаты персоналу государственных (муниципальных) органов	7610078460	120		211,6	211,6	211,6
986	ОБЩЕГОСУДАРСТВЕННЫЕ ВОПРОСЫ	7610078460	120	0100	211,6	211,6	211,6
987	Функционирование Правительства Российской Федерации, высших исполнительных органов государственной власти субъектов Российской Федерации, местных администраций	7610078460	120	0104	211,6	211,6	211,6
988	Закупка товаров, работ и услуг для государственных (муниципальных) нужд	7610078460	200		6,2	6,2	6,2
989	Иные закупки товаров, работ и услуг для обеспечения государственных (муниципальных) нужд	7610078460	240		6,2	6,2	6,2
990	ОБЩЕГОСУДАРСТВЕННЫЕ ВОПРОСЫ	7610078460	240	0100	6,2	6,2	6,2
991	Функционирование Правительства Российской Федерации, высших исполнительных органов государственной власти субъектов Российской Федерации, местных администраций	7610078460	240	0104	6,2	6,2	6,2

992	Доплата к пенсиям муниципальным служащим по администрации Ермаковского района в рамках непрограммных расходов органов местного самоуправления	7610080120			912,0	0,0	0,0
993	Социальное обеспечение и иные выплаты населению	7610080120	300		912,0	0,0	0,0
994	Социальные выплаты гражданам, кроме публичных нормативных социальных выплат	7610080120	320		912,0	0,0	0,0
995	СОЦИАЛЬНАЯ ПОЛИТИКА	7610080120	320	1000	912,0	0,0	0,0
996	Пенсионное обеспечение	7610080120	320	1001	912,0	0,0	0,0
997	Руководство и управление в сфере установленных функций органов местного самоуправления в рамках непрограммных расходов администрации Ермаковского района	7610080210			38 084,7	27 778,0	12 406,9
998	Расходы на выплаты персоналу в целях обеспечения выполнения функций государственными (муниципальными) органами, казенными учреждениями, органами управления государственными внебюджетными фондами	7610080210	100		32 052,1	25 641,7	11 270,6
999	Расходы на выплаты персоналу государственных (муниципальных) органов	7610080210	120		32 052,1	25 641,7	11 270,6
1000	ОБЩЕГОСУДАРСТВЕННЫЕ ВОПРОСЫ	7610080210	120	0100	32 052,1	25 641,7	11 270,6
1001	Функционирование высшего должностного лица субъекта Российской Федерации и муниципального образования	7610080210	120	0102	2 060,6	1 648,5	1 318,8
1002	Функционирование Правительства Российской Федерации, высших исполнительных органов государственной власти субъектов Российской Федерации, местных администраций	7610080210	120	0104	29 991,5	23 993,2	9 951,8
1003	Закупка товаров, работ и услуг для государственных (муниципальных) нужд	7610080210	200		5 733,5	2 136,3	1 136,3
1004	Иные закупки товаров, работ и услуг для обеспечения государственных (муниципальных) нужд	7610080210	240		5 733,5	2 136,3	1 136,3
1005	ОБЩЕГОСУДАРСТВЕННЫЕ ВОПРОСЫ	7610080210	240	0100	5 733,5	2 136,3	1 136,3
1006	Функционирование Правительства Российской Федерации, высших исполнительных органов государственной власти субъектов Российской Федерации, местных администраций	7610080210	240	0104	5 733,5	2 136,3	1 136,3
1007	Иные бюджетные ассигнования	7610080210	800		299,1	0,0	0,0
1008	Уплата налогов, сборов и иных платежей	7610080210	850		299,1	0,0	0,0
1009	ОБЩЕГОСУДАРСТВЕННЫЕ ВОПРОСЫ	7610080210	850	0100	299,1	0,0	0,0
1010	Функционирование Правительства Российской Федерации, высших исполнительных органов государственной власти субъектов Российской Федерации, местных администраций	7610080210	850	0104	299,1	0,0	0,0
1011	Оплата труда работников органов местного самоуправления не относящихся к должностям муниципальной службы в рамках непрограммных расходов органов местного самоуправления	7610080270			6 000,6	4 800,0	1 800,0
1012	Расходы на выплаты персоналу в целях обеспечения выполнения функций государственными (муниципальными) органами, казенными учреждениями, органами управления государственными внебюджетными фондами	7610080270	100		6 000,6	4 800,0	1 800,0
1013	Расходы на выплаты персоналу государственных (муниципальных) органов	7610080270	120		6 000,6	4 800,0	1 800,0
1014	ОБЩЕГОСУДАРСТВЕННЫЕ ВОПРОСЫ	7610080270	120	0100	6 000,6	4 800,0	1 800,0
1015	Функционирование Правительства Российской Федерации, высших исполнительных органов государственной власти субъектов Российской Федерации, местных администраций	7610080270	120	0104	6 000,6	4 800,0	1 800,0
1016	Содержание муниципального имущества в рамках непрограммных расходов органов местного самоуправления	7610080920			30,2	0,0	0,0
1017	Закупка товаров, работ и услуг для государственных (муниципальных) нужд	7610080920	200		28,4	0,0	0,0
1018	Иные закупки товаров, работ и услуг для обеспечения государственных (муниципальных) нужд	7610080920	240		28,4	0,0	0,0
1019	ЖИЛИЩНО-КОМУНАЛЬНОЕ ХОЗЯЙСТВО	7610080920	240	0500	28,4	0,0	0,0
1020	Жилищное хозяйство	7610080920	240	0501	28,4	0,0	0,0
1021	Иные бюджетные ассигнования	7610080920	800		1,8	0,0	0,0
1022	Исполнение судебных актов	7610080920	830		1,8	0,0	0,0
1023	ЖИЛИЩНО-КОМУНАЛЬНОЕ ХОЗЯЙСТВО	7610080920	830	0500	1,8	0,0	0,0
1024	Жилищное хозяйство	7610080920	830	0501	1,8	0,0	0,0
1025	Резервный фонд администрации Ермаковского района в рамках непрограммных расходов органов местного самоуправления	7610081120			449,1	150,0	150,0
1026	Иные бюджетные ассигнования	7610081120	800		449,1	150,0	150,0
1027	Резервные средства	7610081120	870		449,1	150,0	150,0
1028	ОБЩЕГОСУДАРСТВЕННЫЕ ВОПРОСЫ	7610081120	870	0100	449,1	150,0	150,0
1029	Резервные фонды	7610081120	870	0111	449,1	150,0	150,0
1030	Содействие развитию налогового потенциала в рамках непрограммных расходов органов местного самоуправления	7610087450			327,0	0,0	0,0
1031	Закупка товаров, работ и услуг для государственных (муниципальных) нужд	7610087450	200		327,0	0,0	0,0
1032	Иные закупки товаров, работ и услуг для обеспечения государственных (муниципальных) нужд	7610087450	240		327,0	0,0	0,0
1033	ОБЩЕГОСУДАРСТВЕННЫЕ ВОПРОСЫ	7610087450	240	0100	327,0	0,0	0,0
1034	Функционирование Правительства Российской Федерации, высших исполнительных органов государственной власти субъектов Российской Федерации, местных администраций	7610087450	240	0104	327,0	0,0	0,0
1035	Частичная компенсация расходов на региональные выплаты и выплаты, обеспечивающие уровень заработной платы работников бюджетной сферы не ниже размера минимальной заработной платы (минимального размера оплаты труда) в рамках непрограммных расходов органов местного самоуправления	76100T7240			171,6	0,0	0,0
1036	Расходы на выплаты персоналу в целях обеспечения выполнения функций государственными (муниципальными) органами, казенными учреждениями, органами управления государственными внебюджетными фондами	76100T7240	100		171,6	0,0	0,0
1037	Расходы на выплаты персоналу государственных (муниципальных) органов	76100T7240	120		171,6	0,0	0,0
1038	ОБЩЕГОСУДАРСТВЕННЫЕ ВОПРОСЫ	76100T7240	120	0100	171,6	0,0	0,0
1039	Функционирование Правительства Российской Федерации, высших исполнительных органов государственной власти субъектов Российской Федерации, местных администраций	76100T7240	120	0104	171,6	0,0	0,0
1040	Функционирование финансового управления администрации Ермаковского района	7620000000			40 271,4	4 701,4	5 018,3
1041	Резервный фонд Правительства Красноярского края, по финансовому управлению Ермаковского района в рамках непрограммных расходов органов местного самоуправления	7620010110			22 467,5	0,0	0,0
1042	Межбюджетные трансферты	7620010110	500		22 467,5	0,0	0,0
1043	Иные межбюджетные трансферты	7620010110	540		22 467,5	0,0	0,0
1044	НАЦИОНАЛЬНАЯ ЭКОНОМИКА	7620010110	540	0400	22 467,5	0,0	0,0
1045	Водное хозяйство	7620010110	540	0406	22 467,5	0,0	0,0
1046	Осуществление первичного воинского учета на территориях, где отсутствуют военные комиссариаты по финансовому управлению Ермаковского района в рамках непрограммных расходов органов местного самоуправления	7620051180			2 501,1	2 612,9	2 709,8
1047	Межбюджетные трансферты	7620051180	500		2 501,1	2 612,9	2 709,8
1048	Субвенции	7620051180	530		2 501,1	2 612,9	2 709,8
1049	НАЦИОНАЛЬНАЯ ОБОРОНА	7620051180	530	0200	2 501,1	2 612,9	2 709,8
1050	Мобилизационная и вневойсковая подготовка	7620051180	530	0203	2 501,1	2 612,9	2 709,8
1051	Выполнение государственных полномочий по созданию и обеспечению деятельности административных комиссий по финансовому управлению администрации Ермаковского района в рамках непрограммных расходов органов местного самоуправления	7620075140			108,7	108,7	108,7
1052	Межбюджетные трансферты	7620075140	500		108,7	108,7	108,7
1053	Субвенции	7620075140	530		108,7	108,7	108,7
1054	ОБЩЕГОСУДАРСТВЕННЫЕ ВОПРОСЫ	7620075140	530	0100	108,7	108,7	108,7
1055	Другие общегосударственные вопросы	7620075140	530	0113	108,7	108,7	108,7
1056	Содействие развитию налогового потенциала по финансовому управлению администрации Ермаковского района в рамках непрограммных расходов органов местного самоуправления	7620077450			665,5	0,0	0,0
1057	Межбюджетные трансферты	7620077450	500		665,5	0,0	0,0
1058	Иные межбюджетные трансферты	7620077450	540		665,5	0,0	0,0
1059	МЕЖБЮДЖЕТНЫЕ ТРАНСФЕРТЫ ОБЩЕГО ХАРАКТЕРА БЮДЖЕТАМ БЮДЖЕТНОЙ СИСТЕМЫ РОССИЙСКОЙ ФЕДЕРАЦИИ	7620077450	540	1400	665,5	0,0	0,0
1060	Прочие межбюджетные трансферты общего характера	7620077450	540	1403	665,5	0,0	0,0
1061	Доплата к пенсиям муниципальным служащим по финансовому управлению Ермаковского района в рамках непрограммных расходов органов местного самоуправления	7620080120			180,0	0,0	0,0
1062	Социальное обеспечение и иные выплаты населению	7620080120	300		180,0	0,0	0,0
1063	Социальные выплаты гражданам, кроме публичных нормативных социальных выплат	7620080120	320		180,0	0,0	0,0
1064	СОЦИАЛЬНАЯ ПОЛИТИКА	7620080120	320	1000	180,0	0,0	0,0
1065	Пенсионное обеспечение	7620080120	320	1001	180,0	0,0	0,0
1066	Расходы на обслуживание муниципального долга Ермаковского района по финансовому управлению в рамках непрограммных расходов органов местного самоуправления	7620080710			5,0	0,0	0,0
1067	Обслуживание государственного (муниципального) долга	7620080710	700		5,0	0,0	0,0
1068	Обслуживание муниципального долга	7620080710	730		5,0	0,0	0,0

1069	ОБСЛУЖИВАНИЕ ГОСУДАРСТВЕННОГО (МУНИЦИПАЛЬНОГО) ДОЛГА	7620080710	730	1300	5,0	0,0	0,0
1070	Обслуживание государственного (муниципального) внутреннего долга	7620080710	730	1301	5,0	0,0	0,0
1071	Обеспечение первичных мер пожарной безопасности по финансовому управлению Ермаковского района в рамках непрограммных расходов органов местного самоуправления	76200S4120			3 299,7	1 979,8	2 199,8
1072	Межбюджетные трансферты	76200S4120	500		3 299,7	1 979,8	2 199,8
1073	Иные межбюджетные трансферты	76200S4120	540		3 299,7	1 979,8	2 199,8
1074	НАЦИОНАЛЬНАЯ БЕЗОПАСНОСТЬ И ПРАВООХРАНИТЕЛЬНАЯ ДЕЯТЕЛЬНОСТЬ	76200S4120	540	0300	3 299,7	1 979,8	2 199,8
1075	Защита населения и территории от чрезвычайных ситуаций природного и техногенного характера, пожарная безопасность	76200S4120	540	0310	3 299,7	1 979,8	2 199,8
1076	Реализация мероприятий по неспецифической профилактике инфекций, передающихся иксодовыми клещами, путем организации и проведения акарицидных обработок наиболее посещаемых населением участков территории природных очагов клещевых инфекций, по финансовому управлению Ермаковского района в рамках непрограммных расходов органов местного самоуправления	76200S5550			291,6	0,0	0,0
1077	Межбюджетные трансферты	76200S5550	500		291,6	0,0	0,0
1078	Иные межбюджетные трансферты	76200S5550	540		291,6	0,0	0,0
1079	ЗДРАВООХРАНЕНИЕ	76200S5550	540	0900	291,6	0,0	0,0
1080	Другие вопросы в области здравоохранения	76200S5550	540	0909	291,6	0,0	0,0
1081	Осуществление расходов, направленных на реализацию мероприятий по поддержке местных инициатив по финансовому управлению Ермаковского района в рамках непрограммных расходов органов местного самоуправления	76200S6410			2 326,6	0,0	0,0
1082	Межбюджетные трансферты	76200S6410	500		2 326,6	0,0	0,0
1083	Иные межбюджетные трансферты	76200S6410	540		2 326,6	0,0	0,0
1084	МЕЖБЮДЖЕТНЫЕ ТРАНСФЕРТЫ ОБЩЕГО ХАРАКТЕРА БЮДЖЕТАМ БЮДЖЕТНОЙ СИСТЕМЫ РОССИЙСКОЙ ФЕДЕРАЦИИ	76200S6410	540	1400	2 326,6	0,0	0,0
1085	Прочие межбюджетные трансферты общего характера	76200S6410	540	1403	2 326,6	0,0	0,0
1086	Реализация проектов по решению вопросов местного значения, осуществляемых непосредственно населением на территории населенного пункта, по финансовому управлению Ермаковского района в рамках непрограммных расходов органов местного самоуправления	76200S7490			248,0	0,0	0,0
1087	Межбюджетные трансферты	76200S7490	500		248,0	0,0	0,0
1088	Иные межбюджетные трансферты	76200S7490	540		248,0	0,0	0,0
1089	ЖИЛИЩНО-КОММУНАЛЬНОЕ ХОЗЯЙСТВО	76200S7490	540	0500	248,0	0,0	0,0
1090	Благоустройство	76200S7490	540	0503	248,0	0,0	0,0
1091	Частичная компенсация расходов на региональные выплаты и выплаты, обеспечивающие уровень заработной платы работников бюджетной сферы не ниже размера минимальной заработной платы (минимального размера оплаты труда), по финансовому управлению администрации Ермаковского района в рамках непрограммных расходов органов местного самоуправления	76200T7240			8 177,7	0,0	0,0
1092	Расходы на выплаты персоналу в целях обеспечения выполнения функций государственными (муниципальными) органами, казенными учреждениями, органами управления государственными внебюджетными фондами	76200T7240	100		7 567,7	0,0	0,0
1093	Расходы на выплаты персоналу казенных учреждений	76200T7240	110		7 567,7	0,0	0,0
1094	ОБЩЕГОСУДАРСТВЕННЫЕ ВОПРОСЫ	76200T7240	110	0100	7 567,7	0,0	0,0
1095	Другие общегосударственные вопросы	76200T7240	110	0113	7 567,7	0,0	0,0
1096	Межбюджетные трансферты	76200T7240	500		610,0	0,0	0,0
1097	Иные межбюджетные трансферты	76200T7240	540		610,0	0,0	0,0
1098	МЕЖБЮДЖЕТНЫЕ ТРАНСФЕРТЫ ОБЩЕГО ХАРАКТЕРА БЮДЖЕТАМ БЮДЖЕТНОЙ СИСТЕМЫ РОССИЙСКОЙ ФЕДЕРАЦИИ	76200T7240	540	1400	610,0	0,0	0,0
1099	Прочие межбюджетные трансферты общего характера	76200T7240	540	1403	610,0	0,0	0,0
1100	Функционирование управления образования администрации Ермаковского района	7630000000			153,6	0,0	0,0
1101	Доплата к пенсиям муниципальным служащим по управлению образования администрации Ермаковского района в рамках непрограммных расходов органов местного самоуправления	7630080120			153,6	0,0	0,0
1102	Социальное обеспечение и иные выплаты населению	7630080120	300		153,6	0,0	0,0
1103	Социальные выплаты гражданам, кроме публичных нормативных социальных выплат	7630080120	320		153,6	0,0	0,0
1104	СОЦИАЛЬНАЯ ПОЛИТИКА	7630080120	320	1000	153,6	0,0	0,0
1105	Пенсионное обеспечение	7630080120	320	1001	153,6	0,0	0,0
1106	Функционирование отдела культуры администрации Ермаковского района	7640000000			36,0	0,0	0,0
1107	Доплата к пенсиям муниципальным служащим по отделу культуры администрации Ермаковского района в рамках непрограммных расходов органов местного самоуправления	7640080120			36,0	0,0	0,0
1108	Социальное обеспечение и иные выплаты населению	7640080120	300		36,0	0,0	0,0
1109	Социальные выплаты гражданам, кроме публичных нормативных социальных выплат	7640080120	320		36,0	0,0	0,0
1110	СОЦИАЛЬНАЯ ПОЛИТИКА	7640080120	320	1000	36,0	0,0	0,0
1111	Пенсионное обеспечение	7640080120	320	1001	36,0	0,0	0,0
1112	Непрограммные расходы контрольно-счетного органа Ермаковского района	7700000000			1 858,6	1 514,2	1 514,2
1113	Функционирование контрольно-счетного органа Ермаковского района	7710000000			1 858,6	1 514,2	1 514,2
1114	Руководство и управление в сфере установленных функций органов местного самоуправления, в рамках непрограммных расходов контрольно-счетного органа Ермаковского района	7710080210			734,6	595,4	595,4
1115	Расходы на выплаты персоналу в целях обеспечения выполнения функций государственными (муниципальными) органами, казенными учреждениями, органами управления государственными внебюджетными фондами	7710080210	100		696,2	557,0	557,0
1116	Расходы на выплаты персоналу государственных (муниципальных) органов	7710080210	120		696,2	557,0	557,0
1117	ОБЩЕГОСУДАРСТВЕННЫЕ ВОПРОСЫ	7710080210	120	0100	696,2	557,0	557,0
1118	Обеспечение деятельности финансовых, налоговых и таможенных органов и органов финансового (финансово-бюджетного) надзора	7710080210	120	0106	696,2	557,0	557,0
1119	Закупка товаров, работ и услуг для государственных (муниципальных) нужд	7710080210	200		38,4	38,4	38,4
1120	Иные закупки товаров, работ и услуг для обеспечения государственных (муниципальных) нужд	7710080210	240		38,4	38,4	38,4
1121	ОБЩЕГОСУДАРСТВЕННЫЕ ВОПРОСЫ	7710080210	240	0100	38,4	38,4	38,4
1122	Обеспечение деятельности финансовых, налоговых и таможенных органов и органов финансового (финансово-бюджетного) надзора	7710080210	240	0106	38,4	38,4	38,4
1123	Руководство и управление в сфере установленных функций органов местного самоуправления за счет межбюджетных трансфертов по передаваемым полномочиям, в рамках непрограммных расходов контрольно-счетного органа Ермаковского района	7710080220			75,6	75,6	75,6
1124	Расходы на выплаты персоналу в целях обеспечения выполнения функций государственными (муниципальными) органами, казенными учреждениями, органами управления государственными внебюджетными фондами	7710080220	100		60,2	60,2	60,2
1125	Расходы на выплаты персоналу государственных (муниципальных) органов	7710080220	120		60,2	60,2	60,2
1126	ОБЩЕГОСУДАРСТВЕННЫЕ ВОПРОСЫ	7710080220	120	0100	60,2	60,2	60,2
1127	Обеспечение деятельности финансовых, налоговых и таможенных органов и органов финансового (финансово-бюджетного) надзора	7710080220	120	0106	60,2	60,2	60,2
1128	Закупка товаров, работ и услуг для государственных (муниципальных) нужд	7710080220	200		15,4	15,4	15,4
1129	Иные закупки товаров, работ и услуг для обеспечения государственных (муниципальных) нужд	7710080220	240		15,4	15,4	15,4
1130	ОБЩЕГОСУДАРСТВЕННЫЕ ВОПРОСЫ	7710080220	240	0100	15,4	15,4	15,4
1131	Обеспечение деятельности финансовых, налоговых и таможенных органов и органов финансового (финансово-бюджетного) надзора	7710080220	240	0106	15,4	15,4	15,4
1132	Председатель контрольно-счетного органа Ермаковского района Красноярского края в рамках непрограммных расходов контрольно-счетного органа Ермаковского района	7710080250			1 048,4	843,2	843,2
1133	Расходы на выплаты персоналу в целях обеспечения выполнения функций государственными (муниципальными) органами, казенными учреждениями, органами управления государственными внебюджетными фондами	7710080250	100		1 048,4	843,2	843,2
1134	Расходы на выплаты персоналу государственных (муниципальных) органов	7710080250	120		1 048,4	843,2	843,2
1135	ОБЩЕГОСУДАРСТВЕННЫЕ ВОПРОСЫ	7710080250	120	0100	1 048,4	843,2	843,2
1136	Обеспечение деятельности финансовых, налоговых и таможенных органов и органов финансового (финансово-бюджетного) надзора	7710080250	120	0106	1 048,4	843,2	843,2
1137	Условно утвержденные расходы					15 104,0	30 480,8
	Всего				1 507 080,4	1 226 201,9	1 230 441,1

Приложение № 6
к решению Ермаковского районного
Совета депутатов
от «19» мая 2023 г. № 31-190р
Приложение № 8
к решению Ермаковского районного
Совета депутатов
от «16» декабря 2022 г. № 27-149р

Приложение № 9
к решению Ермаковского районного
Совета депутатов
от «19» мая 2023 г. № 31-190р
Приложение № 19
к решению Ермаковского районного
Совета депутатов
от «16» декабря 2022 г. № 27-149р

**Иные межбюджетные трансферты на обеспечение сбалансированности бюджетов поселений,
входящим в состав МО Ермаковский район**

(тыс. рублей)

№ строки	Наименование муниципального образования	план на 2023 год	план на 2024 год	план на 2025 год
1	Араданский сельсовет	1008,1	1475	1457,6
2	Верхнеусинский сельсовет	3616,8	4546,7	4495,5
3	Григорьевский сельсовет	4214,1	4507,8	4481,5
4	Ермаковский сельсовет	1115,9	4615	4205,9
5	Жеблахтинский сельсовет	2635,8	3040,7	3021,1
6	Ивановский сельсовет	1607,3	1924,8	1886
7	Мигнинский сельсовет	6729,9	6907,1	6854,7
8	Нижнесуэтуцкий сельсовет	3892,2	4146,2	4098,5
9	Новополтавский сельсовет	3346,9	3604,2	3581,1
10	Ойский сельсовет	5445,7	5952	5908,8
11	Разъезженский сельсовет	5597,8	5607,8	5579,6
12	Салбинский сельсовет	1763,4	2139,1	2101,8
13	Семенниковский сельсовет	3414,8	3590,7	3560,6
14	Танзыбейский сельсовет	7287,7	7850,4	7796
	ИТОГО	51 676,4	59 907,5	59 028,7

Приложение № 7
к решению Ермаковского районного
Совета депутатов
от «19» мая 2023 г. № 31-190р
Приложение № 17
к решению Ермаковского районного
Совета депутатов
от «16» декабря 2022 г. № 27-149р

**Иные межбюджетные трансферты направляемые бюджетам сельских советов на осуществление
(возмещение) расходов, направленных на создание безопасных и комфортных условий
функционирования объектов муниципальной собственности, развитие муниципальных
учреждений**

(тыс. рублей)

№ строки	Наименование муниципального образования	сумма на 2023 год
1	Нижнесуэтуцкий сельсовет	74,2
2	Новополтавский сельсовет	119,1
3	Салбинский сельсовет	74,8
	ИТОГО	268,1

Приложение № 8
к решению Ермаковского районного
Совета депутатов
от «19» мая 2023 г. № 31-190р
Приложение № 18
к решению Ермаковского районного
Совета депутатов
от «16» декабря 2022 г. № 27-149р

**Распределение иных межбюджетных трансфертов, направляемые бюджетам сельских
поселений на осуществление части полномочий органов местного самоуправления по
участию в организации деятельности по сбору, транспортированию, обработке, утилизации,
обезвреживанию, захоронению твердых коммунальных отходов, в части содержания мест сбора,
накопления, размещения отходов на территории муниципального образования**

(тыс. рублей)

№ п/п	Наименование муниципального образования	Сумма на 2023 год
1	Ермаковский сельский совет	1 275,7
2	В-Усинский сельский совет	177,4
3	Григорьевский сельский совет	87,9
4	Жеблахтинский сельский совет	62,1
5	Ивановский сельский совет	47,0
6	Мигнинский сельский совет	109,5
7	Н-Суэтуцкий сельский совет	86,3
8	Н-Полтавский сельский совет	48,7
9	Разъезженский сельский совет	73,5
10	Ойский сельский совет	118,7
11	Салбинский сельский совет	59,8
12	Семенниковский сельский совет	70,4
13	Танзыбейский сельский совет	154,1
	Итого:	2 371,1

Методика распределения межбюджетных трансфертов, направляемые бюджетам сельских поселений на осуществление части полномочий органов местного самоуправления по участию в организации деятельности по сбору, транспортированию, обработке, утилизации, обезвреживанию, захоронению твердых коммунальных отходов, в части содержания мест сбора, накопления, размещения отходов на территориях муниципальных образований

$T = Sp/(H \cdot K)$, где:

Sp – локальный сметный расчет на работу на площадках ТБО поселений;
H – норматив потребления коммунальных услуг (вывоз ТБО);
K – количество человек проживающих на территории поселения 9 245 чел.
T – тариф на складирование твердых коммунальных отходов.
H = 1,289 м³/чел./год;
T = 91,92 руб/м³ (кроме Ермаковского сельсовета) ;
T = 115,203 руб/м³ (Ермаковский сельсовет)

**Иные межбюджетные трансферты направляемые бюджетам сельских советов на осуществление
расходов, направленных на реализацию мероприятий по поддержке местных инициатив**

(тыс. рублей)

№ строки	Наименование муниципального образования	сумма на 2023 год
1	Ивановский сельсовет	501,6
2	Нижнесуэтуцкий сельсовет	697,2
3	Ойский сельсовет	467,5
4	Салбинский сельсовет	660,3
	ИТОГО	2 326,6

Приложение № 10
к решению Ермаковского районного
Совета депутатов
от «19» мая 2023 г. № 31-190р
Приложение № 20
к решению Ермаковского районного
Совета депутатов
от «16» декабря 2022 г. № 27-149р

**Иные межбюджетные трансферты направляемые бюджетам сельских советов по содействию
развитию налогового потенциала**

(тыс. рублей)

№ строки	Наименование муниципального образования	сумма на 2023 год
1	Араданский сельсовет	17,8
2	Верхнеусинский сельсовет	71,5
3	Григорьевский сельсовет	28,8
4	Ермаковский сельсовет	171,0
5	Жеблахтинский сельсовет	23,4
6	Мигнинский сельсовет	27,0
7	Нижнесуэтуцкий сельсовет	100,0
8	Новополтавский сельсовет	38,6
9	Ойский сельсовет	110,8
10	Разъезженский сельсовет	13,1
11	Салбинский сельсовет	11,3
12	Семенниковский сельсовет	4,6
13	Танзыбейский сельсовет	47,6
	ИТОГО	665,5

Приложение № 11
к решению Ермаковского районного
Совета депутатов
от «19» мая 2023 г. № 31-190р
Приложение № 21
к решению Ермаковского районного
Совета депутатов
от «16» декабря 2022 г. № 27-149р

**Иные межбюджетные трансферты на реализацию проектов по решению вопросов местного
значения, осуществляемых непосредственно населением на территории населенного пункта**

(тыс. рублей)

№ строки	Наименование муниципального образования	сумма на 2023 год
1	Ермаковский сельсовет	248,0
	ИТОГО	248,0

**МУНИЦИПАЛЬНОЕ ОБРАЗОВАНИЕ
Ермаковский район
ЕРМАКОВСКИЙ РАЙОННЫЙ СОВЕТ ДЕПУТАТОВ**

РЕШЕНИЕ

«19» мая 2023 года

№ 31-191р

О внесении изменений в решение Ермаковского районного Совета депутатов от 18.10.2019 г. № 37-214р «Об оплате труда депутатов, выборных должностных лиц, осуществляющих свои полномочия на постоянной основе, членов выборных органов местного самоуправления и муниципальных служащих»

На основании статьи 26 Устава МО Ермаковский район, районный Совет депутатов

РЕШИЛ:

1. Внести в решение Ермаковского районного Совета депутатов от 18.10.2019 г. № 37-214р «Об оплате труда депутатов, выборных должностных лиц, осуществляющих свои полномочия на постоянной основе, членов выборных органов местного самоуправления и муниципальных служащих» в редакции от 15 мая 2020 г. № 44-254в, от 29 сентября 2020 г. № 02-03в, от 08 октября 2021 г. № 16-69в, от 23 декабря 2021 г. № 20-88в, от 18 февраля 2022 г. № 21-90р, от 15 апреля 2022 г. № 23-98р, от 27 января 2023 г. № 28-160р изменения, изложив приложение 1 решения в редакции согласно приложению 1, приложение 2 решения в редакции согласно приложению 2 к настоящему решению.

2. Контроль за выполнением решения возложить на комиссию по бюджету, налоговой и экономической политике.

3. Решение вступает в силу после официального опубликования (обнародования) и распространяется на правоотношения, возникшие с 1 июля 2023 года.

Председатель Ермаковского районного
Совета депутатов

В.И. Форсель

Глава района

М.А. Виговский

Приложение № 1
к решению Ермаковского районного
Совета депутатов
от «19» мая 2023 г. № 31-191р
Приложение № 1
к решению Ермаковского районного
Совета депутатов
от «18» октября 2019 г. № 37-214р

Размеры денежного вознаграждения выборных должностных лиц и лиц, замещающих иные муниципальные должности

(рублей в месяц)

Наименование должности	Группа муниципального образования района по оплате труда лиц, замещающих выборные муниципальные должности	
	5 группа	
	Размер денежного вознаграждения	Размер ежемесячного денежного поощрения
Глава муниципального образования	43 810	43 810
Председатель представительного органа местного самоуправления	36 509	36 509
Председатель контрольно-счетного органа муниципального образования	22 305	22 305

Приложение № 2
к решению Ермаковского районного
Совета депутатов
от «19» мая 2023 г. № 31-191р
Приложение № 2
к решению Ермаковского районного
Совета депутатов
от «18» октября 2019 г. № 37-214р

Размеры должностных окладов муниципальных служащих

(рублей в месяц)

Наименование должности	5 группа
Заместитель главы муниципального образования	11 521
Заместитель главы (руководителя) местной администрации	11 521
Руководитель территориального подразделения местной администрации	9 715
Первый заместитель руководителя территориального подразделения местной администрации	9 149
Руководитель структурного подразделения местной администрации	9 010
Руководитель структурного подразделения в представительном органе	9 010
Руководитель отраслевого (функционального) или территориального органа	9 010
Начальник отдела	7 673
Заместитель начальника отдела	7 301
Консультант-юрист	7 301
Консультант	7 136
Помощник руководителя представительного органа местного самоуправления	7 004
Помощник выборного должностного лица местного самоуправления	7 004
Контролер-ревизор	7 004
Муниципальный инспектор	7 004
Главный специалист	7 004
Ведущий специалист	6 499
Инспектор	6 499
Обеспечивающие специалисты	
Заведующий отделом	7 673
Главный бухгалтер	7 004
Системный администратор (администратор баз данных)	6 297
Заместитель главного бухгалтера	6 297
Бухгалтер	5 894
Специалист 1-ой категории	5 494
Специалист 2-ой категории	4 492
Секретарь руководителя	4 492

**МУНИЦИПАЛЬНОЕ ОБРАЗОВАНИЕ
Ермаковский район
ЕРМАКОВСКИЙ РАЙОННЫЙ СОВЕТ ДЕПУТАТОВ**

РЕШЕНИЕ

«19» мая 2023 года

№ 31-192р

О внесении изменений в решение Ермаковского районного Совета депутатов от 16.12.2022 г. № 27-150р «Об утверждении Порядка назначения и проведения собрания (конференции) граждан в целях рассмотрения и обсуждения вопросов внесения инициативных проектов в Ермаковском районе»

В соответствии с Бюджетным кодексом Российской Федерации, Федеральным законом от 06.10.2003 г. № 131-ФЗ «Об общих принципах организации местного самоуправления в Российской Федерации», руководствуясь Уставом Ермаковского района Красноярского края, Ермаковский районный Совет депутатов

РЕШИЛ:

1. Пункт 2.1 «Порядка назначения и проведения собрания (конференции) граждан в целях рассмотрения и обсуждения вопросов внесения инициативных проектов в Ермаковском районе» дополнить 3 абзацем следующего содержания:

«Порядок назначения и проведения конференции граждан (собрания делегатов), избрания делегатов определяется уставом муниципального образования».

2. В абзацах первом и втором пункта 2.2 «Порядка назначения и проведения собрания (конференции) граждан в целях рассмотрения и обсуждения вопросов внесения инициативных проектов в Ермаковском районе» слова «протокол собрания (конференции) инициативной группы» в соответствующем падеже заменить словами «протокол собрания инициативной группы по проведению собрания (конференции)».

3. Абзац 8 пункта 2.2 информацию, предусмотренную частью 3 статьи 26 Федеральным законом от 06.10.2003 г. № 131-ФЗ «Об общих принципах организации местного самоуправления в Российской Федерации» Порядка назначения и проведения собрания (конференции) граждан в целях рассмотрения и обсуждения вопросов внесения инициативных проектов в Ермаковском районе дополнить словами:

- описание проблемы, решение которой имеет приоритетное значение для жителей муниципального образования или его части;

- обоснование предложений по решению указанной проблемы;
- описание ожидаемого результата (ожидаемых результатов) реализации инициативного проекта;
- предварительный расчет необходимых расходов на реализацию инициативного проекта;
- планируемые сроки реализации инициативного проекта;
- сведения о планируемом (возможном) финансовом, имущественном и (или) трудовом участии заинтересованных лиц в реализации данного проекта;
- указание на объем средств местного бюджета в случае, если предполагается использование этих средств на реализацию инициативного проекта, за исключением планируемого объема инициативных платежей;
- указание на территорию муниципального образования или его часть, в границах которой будет реализовываться инициативный проект, в соответствии с порядком, установленным нормативным правовым актом представительного органа муниципального образования;
- иные сведения, предусмотренные нормативным правовым актом представительного органа муниципального образования».

4. В абзаце первом пункта 2.4 «Порядка назначения и проведения собрания (конференции) граждан в целях рассмотрения и обсуждения вопросов внесения инициативных проектов в Ермаковском районе» слова «протокола собрания (конференции) инициативной группы» в соответствующем падеже заменить словами «протокола собрания инициативной группы по проведению собрания (конференции)».

5. В абзаце втором пункта 2.4 «Порядка назначения и проведения собрания (конференции) граждан в целях рассмотрения и обсуждения вопросов внесения инициативных проектов в Ермаковском районе» слова «о назначении собрания (конференции)» в соответствующем падеже заменить словами «о назначении собрания инициативной группы по проведению собрания (конференции)».

6. Пункт 4.1. «Собрание (конференция) граждан проводится, если общее число граждан, имеющих право на участие в собрании (конференции) составляет не менее 10% граждан от проживающих на территории, предназначенной для реализации инициативных проектов» Порядка назначения и проведения собрания (конференции) граждан в целях рассмотрения и обсуждения вопросов внесения инициативных проектов в Ермаковском районе исключить.

7. Пункт 6.3 Порядка назначения и проведения собрания (конференции) граждан в целях рассмотрения и обсуждения вопросов внесения инициативных проектов в Ермаковском районе дополнить словами «с направлением письменного ответа».

8. Контроль за исполнением настоящего Решения возложить на постоянную комиссию по бюджету, налоговой и экономической политике.

9. Решение вступает в силу после официального опубликования (обнародования).

Председатель Ермаковского районного
Совета депутатов

В.И. Форсель

Глава района

М.А. Виговский

**МУНИЦИПАЛЬНОЕ ОБРАЗОВАНИЕ
Ермаковский район
ЕРМАКОВСКИЙ РАЙОННЫЙ СОВЕТ ДЕПУТАТОВ**

РЕШЕНИЕ

«19» мая 2023 года

№ 31-193р

«Об исполнении районного бюджета за 2022 год»

В соответствии со статьями 43, 44 Решения районного Совета депутатов от 18.02.2022 года № 21-91р «О бюджетном процессе в Ермаковском районе», на основании статьи 26 Устава Ермаковского района районный Совет депутатов

РЕШИЛ:

1. Утвердить отчет об исполнении районного бюджета МО «Ермаковский район» за 2022 год, в том числе: - исполнение районного бюджета по доходам в сумме 1 294 583,0 тыс. рублей и расходам в сумме 1 273 223,7 тыс. рублей;

- исполнение районного бюджета с профицитом в сумме 21 359,3 тыс. рублей;

- исполнение по источникам внутреннего финансирования дефицита районного бюджета в сумме 21 359,3 тыс. рублей со знаком "минус".

2. Утвердить исполнение районного бюджета за 2022 год со следующими показателями:

- источников финансирования дефицита районного бюджета по кодам групп, подгрупп, статей, видов источников финансирования дефицитов бюджетов, кодам классификации операций сектора государственного управления, относящихся к источникам финансирования дефицитов бюджетов, согласно приложению 1 к настоящему Решению;

- доходов районного бюджета по кодам видов доходов, подвидов доходов, классификации операций сектора государственного управления, относящихся к доходам районного бюджета, согласно приложению 2 к настоящему Решению;

- источников финансирования дефицита районного бюджета по кодам классификации источников финансирования дефицитов бюджетов, согласно приложению 3 к настоящему Решению;

- расходов районного бюджета по разделам, подразделам, классификации расходов бюджетов согласно приложению 4 к настоящему Решению;

- расходов районного бюджета по ведомственной структуре расходов, согласно приложению 5 к настоящему Решению;

- расходов районного бюджета по целевым статьям (муниципальным программам Ермаковского района и непрограммным направлениям деятельности), группам и подгруппам видов расходов, разделам, подразделам классификации расходов районного бюджета согласно приложению 6 к настоящему Решению межбюджетных трансфертов, предоставленных бюджетам поселений, согласно приложению 7 к настоящему Решению;

- программы муниципальных внутренних заимствований муниципального образования Ермаковский район, согласно приложению 8 к настоящему Решению.

3. Настоящее Решение вступает в силу в день, следующий за днем его официального опубликования (обнародования).

Председатель Ермаковского районного
Совета депутатов

В.И. Форсель

Глава района

М.А. Виговский

Приложение № 1
к решению Ермаковского районного
Совета депутатов
от «19» мая 2023 г. № 31-193р

Источники финансирования дефицита районного бюджета по кодам групп, подгрупп, статей, видов источников финансирования дефицитов бюджетов, кодам классификации операций сектора государственного управления, относящихся к источникам финансирования дефицитов бюджетов районного бюджета за 2022 год

(тыс. рублей)

№ строки	Код	Наименование кода группы, подгруппы, статьи, вида источника финансирования дефицита бюджета, кода классификации операций сектора государственного управления, относящихся к источникам финансирования дефицитов бюджетов Российской Федерации	Исполнено
1	2	3	4
1	094 01 03 00 00 00 0000 000	Бюджетные кредиты от других бюджетов бюджетной системы Российской Федерации	-3 817,2
2	094 01 03 01 00 00 0000 000	Бюджетные кредиты от других бюджетов бюджетной системы Российской Федерации в валюте Российской Федерации	-3 817,2
3	094 01 03 01 00 00 0000 700	Получение бюджетных кредитов от других бюджетов бюджетной системы Российской Федерации в валюте Российской Федерации	3 615,6
4	094 01 03 01 00 05 0000 710	Получение кредитов от других бюджетов бюджетной системы Российской Федерации бюджетами муниципальных районов в валюте Российской Федерации	3 615,6
5	094 01 03 01 00 00 0000 800	Погашение бюджетных кредитов, полученных от других бюджетов бюджетной системы Российской Федерации в валюте Российской Федерации	-7 432,8
6	094 01 03 01 00 05 0000 810	Погашение бюджетами муниципальных районов кредитов от других бюджетов бюджетной системы Российской Федерации в валюте Российской Федерации	-7 432,8
7	094 01 05 00 00 00 0000 000	Изменение остатков средств на счетах по учету средств бюджета	-17 542,1
8	094 01 05 00 00 00 0000 500	Увеличение остатков средств бюджетов	-1 309 039,3
9	094 01 05 02 00 00 0000 500	Увеличение прочих остатков средств бюджетов	-1 309 039,3
10	094 01 05 02 01 00 0000 510	Увеличение прочих остатков денежных средств бюджетов	-1 309 039,3
11	094 01 05 02 01 05 0000 510	Увеличение прочих остатков денежных средств бюджетов муниципальных районов	-1 309 039,3
12	094 01 05 00 00 00 0000 600	Уменьшение остатков средств бюджетов	1 291 497,2
13	094 01 05 02 00 00 0000 600	Уменьшение прочих остатков средств бюджетов	1 291 497,2
14	094 01 05 02 01 00 0000 610	Уменьшение прочих остатков денежных средств бюджетов	1 291 497,2
15	094 01 05 02 01 05 0000 610	Уменьшение прочих остатков денежных средств бюджетов муниципальных районов	1 291 497,2
Всего			-21 359,3

Доходы районного бюджета по кодам видов доходов, подвидов доходов, классификации операций сектора государственного управления, относящихся к доходам бюджета за 2022 год

(тыс. рублей)

№ строки	Код классификации доходов бюджетов									Наименование кода классификации доходов бюджета	Утверждено решением о бюджете	Уточненный план	Исполнено	% исполнения
	код главного администратора	код группы	код подгруппы	код статьи	код подстатьи	код элемента	код группы подвида	код аналитической группы подвида	10					
1	2	3	4	5	6	7	8	9	10	11	12	13	14	
1	000	1	00	00	000	00	0000	000	НАЛОГОВЫЕ И НЕНАЛОГОВЫЕ ДОХОДЫ	92 664,4	103 074,3	104 960,3	101,8	
2	000	1	01	00	000	00	0000	000	НАЛОГИ НА ПРИБЫЛЬ, ДОХОДЫ	62 024,7	61 222,9	62 514,1	102,1	
3	000	1	01	01	000	00	0000	110	Налог на прибыль организаций	365,9	365,9	366,5	100,2	
4	182	1	01	01	010	00	0000	110	Налог на прибыль организаций, зачисляемый в бюджеты бюджетной системы Российской Федерации по соответствующим ставкам	365,9	365,9	366,5	100,2	
5	182	1	01	01	012	02	0000	110	Налог на прибыль организаций (за исключением консолидированных групп налогоплательщиков), зачисляемый в бюджеты субъектов Российской Федерации	365,9	365,9	366,5	100,2	
6	000	1	01	02	000	01	0000	110	Налог на доходы физических лиц	61 658,8	60 857,0	62 147,6	102,1	
7	182	1	01	02	010	01	0000	110	Налог на доходы физических лиц с доходов, источником которых является налоговый агент, за исключением доходов, в отношении которых исчисление и уплата налога осуществляются в соответствии со статьями 227, 227.1 и 228 Налогового кодекса Российской Федерации	61227,2	60 436,5	61 713,0	102,1	
8	182	1	01	02	020	01	0000	110	Налог на доходы физических лиц с доходов, полученных от осуществления деятельности физическими лицами, зарегистрированными в качестве индивидуальных предпринимателей, нотариусов, занимающихся частной практикой, адвокатов, учредивших адвокатские кабинеты, и других лиц, занимающихся частной практикой в соответствии со статьей 227 Налогового кодекса Российской Федерации	15,3	90,0	84,8	94,2	
9	182	1	01	02	030	01	0000	110	Налог на доходы физических лиц с доходов, полученных физическими лицами в соответствии со статьей 228 Налогового кодекса Российской Федерации	400,5	330,5	349,8	105,8	
10	182	1	01	02	040	01	0000	110	Налог на доходы физических лиц в виде фиксированных авансовых платежей с доходов, полученных физическими лицами, являющимися иностранными гражданами, осуществляющими трудовую деятельность по найму на основании патента в соответствии со статьей 227.1 Налогового кодекса Российской Федерации	15,8	0,0	0,0	0,0	
11	000	1	03	00	000	00	0000	000	НАЛОГИ НА ТОВАРЫ (РАБОТЫ, УСЛУГИ), РЕАЛИЗУЕМЫЕ НА ТЕРРИТОРИИ РОССИЙСКОЙ ФЕДЕРАЦИИ	196,6	196,6	227,0	115,5	
12	000	1	03	02	000	01	0000	110	Акцизы на подакцизные товары (продукции), производимые на территории Российской Федерации	196,6	196,6	227,0	115,5	
13	100	1	03	02	230	01	0000	110	Доходы от уплаты акцизов на дизельное топливо, подлежащие распределению между бюджетами субъектов Российской Федерации и местными бюджетами с учетом установленных дифференцированных нормативов отчислений в местные бюджеты	88,9	88,9	113,8	128,0	
14	100	1	03	02	231	01	0000	110	Доходы от уплаты акцизов на дизельное топливо, подлежащие распределению между бюджетами субъектов Российской Федерации и местными бюджетами с учетом установленных дифференцированных нормативов отчислений в местные бюджеты (по нормативам, установленным Федеральным законом о федеральном бюджете в целях формирования дорожных фондов субъектов Российской Федерации)	88,9	88,9	113,8	128,0	
15	100	1	03	02	240	01	0000	110	Доходы от уплаты акцизов на моторные масла для дизельных и (или) карбюраторных (инжекторных) двигателей, подлежащие распределению между бюджетами субъектов Российской Федерации и местными бюджетами с учетом установленных дифференцированных нормативов отчислений в местные бюджеты	0,5	0,5	0,6	120,0	
16	100	1	03	02	241	01	0000	110	Доходы от уплаты акцизов на моторные масла для дизельных и (или) карбюраторных (инжекторных) двигателей, подлежащие распределению между бюджетами субъектов Российской Федерации и местными бюджетами с учетом установленных дифференцированных нормативов отчислений в местные бюджеты (по нормативам, установленным Федеральным законом о федеральном бюджете в целях формирования дорожных фондов субъектов Российской Федерации)	0,5	0,5	0,6	120,0	
17	100	1	03	02	250	01	0000	110	Доходы от уплаты акцизов на автомобильный бензин, подлежащие распределению между бюджетами субъектов Российской Федерации и местными бюджетами с учетом установленных дифференцированных нормативов отчислений в местные бюджеты	118,4	118,4	125,6	106,1	
18	100	1	03	02	251	01	0000	110	Доходы от уплаты акцизов на автомобильный бензин, подлежащие распределению между бюджетами субъектов Российской Федерации и местными бюджетами с учетом установленных дифференцированных нормативов отчислений в местные бюджеты (по нормативам, установленным Федеральным законом о федеральном бюджете в целях формирования дорожных фондов субъектов Российской Федерации)	118,4	118,4	125,6	106,1	
19	100	1	03	02	260	01	0000	110	Доходы от уплаты акцизов на прямогонный бензин, подлежащие распределению между бюджетами субъектов Российской Федерации и местными бюджетами с учетом установленных дифференцированных нормативов отчислений в местные бюджеты	-11,2	-11,2	-13,0	116,1	
20	100	1	03	02	261	01	0000	110	Доходы от уплаты акцизов на прямогонный бензин, подлежащие распределению между бюджетами субъектов Российской Федерации и местными бюджетами с учетом установленных дифференцированных нормативов отчислений в местные бюджеты (по нормативам, установленным Федеральным законом о федеральном бюджете в целях формирования дорожных фондов субъектов Российской Федерации)	-11,2	-11,2	-13,0	116,1	
21	000	1	05	00	000	00	0000	000	НАЛОГИ НА СОВОКУПНЫЙ ДОХОД	14 120,0	21 910,0	22 439,7	102,4	
22	000	1	05	01	000	00	0000	110	Налог, взимаемый в связи с применением упрощенной системы налогообложения	10 179,5	18 179,5	18 151,8	99,8	
23	182	1	05	01	011	01	0000	110	Налог, взимаемый с налогоплательщиков, выбравших в качестве объекта налогообложения доходы	6195,3	10 195,3	10 248,8	100,5	
24	182	1	05	01	021	01	0000	110	Налог, взимаемый с налогоплательщиков, выбравших в качестве объекта налогообложения доходы, уменьшенные на величину расходов (в том числе минимальный налог, зачисляемый в бюджеты субъектов Российской Федерации)	3984,2	7 984,2	7 905,1	99,0	
	182	1	05	01	050	01	0000	110	Минимальный налог, зачисляемый в бюджеты субъектов Российской Федерации (за налоговые периоды, истекшие до 1 января 2016 года)	0	0,0	-2,1	0,0	
25	000	1	05	02	000	02	0000	110	Единый налог на вмененный доход для отдельных видов деятельности	33,7	90,0	87,5	97,2	
26	182	1	05	02	010	02	0000	110	Единый налог на вмененный доход для отдельных видов деятельности	33,7	90,0	87,5	97,2	
27	000	1	05	03	000	01	0000	110	Единый сельскохозяйственный налог	206,8	450,0	428,1	95,1	
28	182	1	05	03	010	01	0000	110	Единый сельскохозяйственный налог	206,8	450,0	428,1	95,1	
29	000	1	05	04	000	02	0000	110	Налог, взимаемый в связи с применением патентной системы налогообложения	3 700,0	3 190,5	3 772,3	118,2	
30	182	1	05	04	020	02	0000	110	Налог, взимаемый в связи с применением патентной системы налогообложения, зачисляемый в бюджеты муниципальных районов	3700	3 190,5	3 772,3	118,2	
31	000	1	08	00	000	00	0000	000	ГОСУДАРСТВЕННАЯ ПОШЛИНА	2 678,8	2 921,8	3 157,7	108,1	
32	000	1	08	03	000	01	0000	110	Государственная пошлина по делам, рассматриваемым в судах общей юрисдикции, мировыми судьями	2 678,8	2 921,8	3 157,7	108,1	
33	182	1	08	03	010	01	0000	110	Государственная пошлина по делам, рассматриваемым в судах общей юрисдикции, мировыми судьями (за исключением Верховного Суда Российской Федерации)	2678,8	2 921,8	3 157,7	108,1	
34	000	1	11	00	000	00	0000	000	ДОХОДЫ ОТ ИСПОЛЬЗОВАНИЯ ИМУЩЕСТВА, НАХОДЯЩЕГОСЯ В ГОСУДАРСТВЕННОЙ И МУНИЦИПАЛЬНОЙ СОБСТВЕННОСТИ	11 894,9	11 894,9	11 590,3	97,4	
35	000	1	11	05	000	00	0000	120	Доходы, получаемые в виде арендной либо иной платы за передачу в возмездное пользование государственного и муниципального имущества (за исключением имущества бюджетных и автономных учреждений, а также имущества государственных и муниципальных унитарных предприятий, в том числе казенных)	11 894,9	11 894,9	11 590,3	97,4	
36	000	1	11	05	010	00	0000	120	Доходы, получаемые в виде арендной платы за земельные участки, государственная собственность на которые не разграничена, а также средства от продажи права на заключение договоров аренды указанных земельных участков	6 488,3	6 988,3	6 709,5	96,0	
37	009	1	11	05	013	05	0000	120	Доходы, получаемые в виде арендной платы за земельные участки, государственная собственность на которые не разграничена и которые расположены в границах сельских поселений и межселенных территорий муниципальных районов, а также средства от продажи права на заключение договоров аренды указанных земельных участков	6 488,3	6 988,3	6 709,5	96,0	

38	009	1	11	05	013	05	0012	120	Доходы, получаемые в виде арендной платы за земельные участки, государственная собственность на которые не разграничена и которые расположены в границах сельских поселений и межселенных территорий муниципальных районов, а также средства от продажи права на заключение договоров аренды указанных земельных участков (Григорьевский сельсовет)	155,8	251,0	250,7	99,9
39	009	1	11	05	013	05	0013	120	Доходы, получаемые в виде арендной платы за земельные участки, государственная собственность на которые не разграничена и которые расположены в границах сельских поселений и межселенных территорий муниципальных районов, а также средства от продажи права на заключение договоров аренды указанных земельных участков (Ермаковский сельсовет)	1388,8	1 328,6	1 318,1	99,2
40	009	1	11	05	013	05	0014	120	Доходы, получаемые в виде арендной платы за земельные участки, государственная собственность на которые не разграничена и которые расположены в границах сельских поселений и межселенных территорий муниципальных районов, а также средства от продажи права на заключение договоров аренды указанных земельных участков (Жеблахтинский сельсовет)	73,4	259,4	259,2	99,9
41	009	1	11	05	013	05	0015	120	Доходы, получаемые в виде арендной платы за земельные участки, государственная собственность на которые не разграничена и которые расположены в границах сельских поселений и межселенных территорий муниципальных районов, а также средства от продажи права на заключение договоров аренды указанных земельных участков (Ивановский сельсовет)	44,9	68,9	72,3	104,9
42	009	1	11	05	013	05	0016	120	Доходы, получаемые в виде арендной платы за земельные участки, государственная собственность на которые не разграничена и которые расположены в границах сельских поселений и межселенных территорий муниципальных районов, а также средства от продажи права на заключение договоров аренды указанных земельных участков (Мигнинский сельсовет)	382,3	442,3	442,8	100,1
43	009	1	11	05	013	05	0017	120	Доходы, получаемые в виде арендной платы за земельные участки, государственная собственность на которые не разграничена и которые расположены в границах сельских поселений и межселенных территорий муниципальных районов, а также средства от продажи права на заключение договоров аренды указанных земельных участков (Нижнесуэтуковский сельсовет)	592,2	592,2	599,6	101,2
44	009	1	11	05	013	05	0018	120	Доходы, получаемые в виде арендной платы за земельные участки, государственная собственность на которые не разграничена и которые расположены в границах сельских поселений и межселенных территорий муниципальных районов, а также средства от продажи права на заключение договоров аренды указанных земельных участков (Новопоптовский сельсовет)	13,5	14,5	14,4	99,3
45	009	1	11	05	013	05	0019	120	Доходы, получаемые в виде арендной платы за земельные участки, государственная собственность на которые не разграничена и которые расположены в границах сельских поселений и межселенных территорий муниципальных районов, а также средства от продажи права на заключение договоров аренды указанных земельных участков (Ойский сельсовет)	450,3	543,3	547,5	100,8
46	009	1	11	05	013	05	0021	120	Доходы, получаемые в виде арендной платы за земельные участки, государственная собственность на которые не разграничена и которые расположены в границах сельских поселений и межселенных территорий муниципальных районов, а также средства от продажи права на заключение договоров аренды указанных земельных участков (Разъезженский сельсовет)	62,5	62,5	58,1	93,0
47	009	1	11	05	013	05	0023	120	Доходы, получаемые в виде арендной платы за земельные участки, государственная собственность на которые не разграничена и которые расположены в границах сельских поселений и межселенных территорий муниципальных районов, а также средства от продажи права на заключение договоров аренды указанных земельных участков (Семенниковский сельсовет)	645,6	645,6	548,5	85,0
48	009	1	11	05	013	05	0024	120	Доходы, получаемые в виде арендной платы за земельные участки, государственная собственность на которые не разграничена и которые расположены в границах сельских поселений и межселенных территорий муниципальных районов, а также средства от продажи права на заключение договоров аренды указанных земельных участков (Араданский сельсовет)	565,7	666,7	690,8	103,6
49	009	1	11	05	013	05	0026	120	Доходы, получаемые в виде арендной платы за земельные участки, государственная собственность на которые не разграничена и которые расположены в границах сельских поселений и межселенных территорий муниципальных районов, а также средства от продажи права на заключение договоров аренды указанных земельных участков (Салбинский сельсовет)	72,7	72,7	31,2	42,9
50	009	1	11	05	013	05	0027	120	Доходы, получаемые в виде арендной платы за земельные участки, государственная собственность на которые не разграничена и которые расположены в границах сельских поселений и межселенных территорий муниципальных районов, а также средства от продажи права на заключение договоров аренды указанных земельных участков (Танзыбейский сельсовет)	1423,3	1 423,3	1 199,0	84,2
51	009	1	11	05	013	05	0029	120	Доходы, получаемые в виде арендной платы за земельные участки, государственная собственность на которые не разграничена и которые расположены в границах поселений, а также средства от продажи права на заключение договоров аренды указанных земельных участков (Верхнеусинский сельсовет)	617,3	617,3	677,3	109,7
52	000	1	11	05	020	00	0000	120	Доходы, получаемые в виде арендной платы за землю после разграничения государственной собственности на землю, а также средства от продажи права на заключение договоров аренды указанных земельных участков (за исключением земельных участков бюджетных и автономных учреждений)	3 733,4	2 333,4	2 188,1	93,8
53	009	1	11	05	025	05	0000	120	Доходы, получаемые в виде арендной платы, а также средства от продажи права на заключение договоров аренды за землю, находящиеся в собственности муниципальных районов (за исключением земельных участков муниципальных бюджетных и автономных учреждений)	3733,4	2 333,4	2 188,1	93,8
54	000	1	11	05	070	00	0000	120	Доходы от сдачи в аренду имущества, составляющего государственную (муниципальную) казну (за исключением земельных участков)	1 673,2	2 573,2	2 692,7	104,6
55	009	1	11	05	075	05	0000	120	Доходы от сдачи в аренду имущества, составляющего казну муниципальных районов (за исключением земельных участков)	1673,2	2 573,2	2 692,7	104,6
56	000	1	12	00	000	00	0000	000	ПЛАТЕЖИ ПРИ ПОЛЬЗОВАНИИ ПРИРОДНЫМИ РЕСУРСАМИ	90,6	70,6	63,1	89,4
57	000	1	12	01	000	01	0000	120	Плата за негативное воздействие на окружающую среду	90,6	70,6	63,1	89,4
58	048	1	12	01	010	01	0000	120	Плата за выбросы загрязняющих веществ в атмосферный воздух стационарными объектами	33,1	25,1	23,4	93,2
59	048	1	12	01	030	01	0000	120	Плата за сбросы загрязняющих веществ в водные объекты	12	25,0	20,2	80,8
60	048	1	12	01	040	01	0000	120	Плата за размещение отходов производства и потребления	45,5	20,5	19,5	95,1
61	048	1	12	01	041	01	0000	120	Плата за размещение отходов производства	45,5	20,5	19,5	95,1
62	000	1	13	00	000	00	0000	000	ДОХОДЫ ОТ ОКАЗАНИЯ ПЛАТНЫХ УСЛУГ И КОМПЕНСАЦИИ ЗАТРАТ ГОСУДАРСТВА	292,0	981,7	1 032,0	105,1
63	094	1	13	02	000	00	0000	130	Доходы от компенсации затрат государства	292,0	981,7	1 032,0	105,1
64	009	1	13	02	065	05	0000	130	Доходы, поступающие в порядке возмещения расходов, понесенных в связи с эксплуатацией имущества муниципальных районов	0	71,7	77,9	108,6
65	094	1	13	02	995	05	0000	130	Прочие доходы от компенсации затрат бюджетов муниципальных районов	292	910,0	954,1	104,8
66	000	1	14	00	000	00	0000	000	ДОХОДЫ ОТ ПРОДАЖИ МАТЕРИАЛЬНЫХ И НЕМАТЕРИАЛЬНЫХ АКТИВОВ	829,2	1 149,2	1 104,9	96,1
67	000	1	14	06	000	00	0000	430	Доходы от продажи земельных участков, находящихся в государственной и муниципальной собственности	829,2	1 149,2	1 104,9	96,1
68	000	1	14	06	010	00	0000	430	Доходы от продажи земельных участков, государственная собственность на которые не разграничена	826,1	1 144,1	1 092,7	95,5
69	009	1	14	06	013	05	0000	430	Доходы от продажи земельных участков, государственная собственность на которые не разграничена и которые расположены в границах сельских поселений и межселенных территорий муниципальных районов	826,1	1 144,1	1 092,7	95,5
70	009	1	14	06	013	05	0013	430	Доходы от продажи земельных участков, государственная собственность на которые не разграничена и которые расположены в границах сельских поселений и межселенных территорий муниципальных районов (Ермаковский сельсовет)	826,1	1 144,1	1 092,7	95,5
71	000	1	14	06	020	00	0000	430	Доходы от продажи земельных участков, государственная собственность на которые разграничена (за исключением земельных участков бюджетных и автономных учреждений)	3,1	5,1	12,2	239,2
72	009	1	14	06	025	05	0000	430	Доходы от продажи земельных участков, находящихся в собственности муниципальных районов (за исключением земельных участков муниципальных бюджетных автономных учреждений)	3,1	5,1	12,2	239,2
73	000	1	16	00	000	00	0000	000	ШТРАФЫ, САНКЦИИ, ВОЗМЕЩЕНИЕ УЩЕРБА	537,6	2 726,6	2 831,5	103,8
74	000	1	16	01	000	01	0000	140	Административные штрафы, установленные Кодексом Российской Федерации об административных правонарушениях	532,6	680,1	847,5	124,6
75	000	1	16	01	050	01	0000	140	Административные штрафы, установленные Главой 5 Кодекса Российской Федерации об административных правонарушениях, за административные правонарушения, посягающие на права граждан	52,4	51,4	48,0	93,4

106	009	1	16	01	203	01	0000	140	Административные штрафы, установленные Главой 20 Кодекса Российской Федерации об административных правонарушениях, за административные правонарушения, посягающие на общественный порядок и общественную безопасность, налагаемые мировыми судьями, комиссиями по делам несовершеннолетних и защите их прав	3,0	6,0	6,0	100,0
107	439	1	16	01	203	01	0000	140	Административные штрафы, установленные Главой 20 Кодекса Российской Федерации об административных правонарушениях, за административные правонарушения, посягающие на общественный порядок и общественную безопасность, налагаемые мировыми судьями, комиссиями по делам несовершеннолетних и защите их прав	160,0	80,0	206,9	258,6
108	000	1	16	07	000	00	0000	140	Штрафы, неустойки, пени, уплаченные в соответствии с законом или договором в случае неисполнения или ненадлежащего исполнения обязательств перед государственным (муниципальным) органом, органом управления государственным внебюджетным фондом, казенным учреждением, Центральным банком Российской Федерации, иной организацией, действующей от имени Российской Федерации	0,0	78,0	95,8	122,8
109	000	1	16	07	010	00	0000	140	Штрафы, неустойки, пени, уплаченные в случае просрочки исполнения поставщиком (подрядчиком, исполнителем) обязательств, предусмотренных государственным (муниципальным) контрактом	0,0	78,0	95,8	122,8
110	009	1	16	07	010	05	0000	140	Штрафы, неустойки, пени, уплаченные в случае просрочки исполнения поставщиком (подрядчиком, исполнителем) обязательств, предусмотренных муниципальным контрактом, заключенным муниципальным органом, казенным учреждением муниципального района	0,0	78,0	95,8	122,8
111	000	1	16	10	000	00	0000	140	Платежи в целях возмещения причиненного ущерба (убытков)	5,0	98,5	88,0	89,3
112	000	1	16	10	030	05	0000	140	Платежи по искам о возмещении ущерба, а также платежи, уплачиваемые при добровольном возмещении ущерба, причиненного муниципальному имуществу муниципального района (за исключением имущества, закрепленного за муниципальными бюджетными (автономными) учреждениями, унитарными предприятиями)	0,0	60,5	72,8	120,3
113	009	1	16	10	032	05	0000	140	Прочее возмещение ущерба, причиненного муниципальному имуществу муниципального района (за исключением имущества, закрепленного за муниципальными бюджетными (автономными) учреждениями, унитарными предприятиями)	0	60,5	72,8	120,3
114	000	1	16	10	120	01	0000	140	Доходы от денежных взъясаний (штрафов), поступающие в счет погашения задолженности, образовавшейся до 1 января 2020 года, подлежащие зачислению в бюджеты бюджетной системы Российской Федерации по нормативам, действовавшим в 2019 году	5,0	38,0	15,2	40,0
115	009	1	16	10	123	01	0000	140	Доходы от денежных взъясаний (штрафов), поступающие в счет погашения задолженности, образовавшейся до 1 января 2020 года, подлежащие зачислению в бюджет муниципального образования по нормативам, действовавшим в 2019 году	2	3,5	0,2	5,7
116	032	1	16	10	123	01	0000	140	Доходы от денежных взъясаний (штрафов), поступающие в счет погашения задолженности, образовавшейся до 1 января 2020 года, подлежащие зачислению в бюджет муниципального образования по нормативам, действовавшим в 2019 году	1,5	4,5	5,0	111,1
117	188	1	16	10	123	01	0000	140	Доходы от денежных взъясаний (штрафов), поступающие в счет погашения задолженности, образовавшейся до 1 января 2020 года, подлежащие зачислению в бюджет муниципального образования по нормативам, действовавшим в 2019 году	1,5	30,0	10,0	33,3
118	000	1	16	11	000	00	0000	140	Платежи, уплачиваемые в целях возмещения вреда	0,0	1 870,0	1 800,2	96,3
119	000	1	16	11	050	00	0000	140	Платежи по искам о возмещении вреда, причиненного окружающей среде, а также платежи, уплачиваемые при добровольном возмещении вреда, причиненного окружающей среде (за исключением вреда, причиненного окружающей среде на особо охраняемых природных территориях, а также вреда, причиненного водным объектам), подлежащие зачислению в бюджет муниципального образования	0,0	1 870,0	1 800,2	96,3
120	032	1	16	11	050	01	0000	140	Платежи по искам о возмещении вреда, причиненного окружающей среде, а также платежи, уплачиваемые при добровольном возмещении вреда, причиненного окружающей среде (за исключением вреда, причиненного окружающей среде на особо охраняемых природных территориях, а также вреда, причиненного водным объектам), подлежащие зачислению в бюджет муниципального образования	0	1 870,0	1 800,2	96,3
121	000	2	00	00	000	00	0000	000	БЕЗВОЗМЕЗДНЫЕ ПОСТУПЛЕНИЯ	975 259,4	1 242 243,3	#####	95,8
122	000	2	02	00	000	00	0000	000	БЕЗВОЗМЕЗДНЫЕ ПОСТУПЛЕНИЯ ОТ ДРУГИХ БЮДЖЕТОВ БЮДЖЕТНОЙ СИСТЕМЫ РОССИЙСКОЙ ФЕДЕРАЦИИ	975 259,4	1 243 073,0	#####	95,8
123	000	2	02	10	000	00	0000	150	Дотации бюджетам бюджетной системы Российской Федерации	447 363,3	505 504,3	505 504,3	100,0
124	000	2	02	15	001	00	0000	150	Дотации на выравнивание бюджетной обеспеченности	388 939,3	401 085,9	401 085,9	100,0
125	094	2	02	15	001	05	0000	150	Дотации бюджетам муниципальных районов на выравнивание бюджетной обеспеченности из бюджета субъекта Российской Федерации	240 818,6	240 818,6	240 818,6	100,0
126	094	2	02	15	002	00	0000	150	Дотации бюджетам на поддержку мер по обеспечению сбалансированности бюджетов	148 120,7	160 267,3	160 267,3	100,0
127	094	2	02	15	002	05	0000	150	Дотации бюджетам муниципальных районов на поддержку мер по обеспечению сбалансированности бюджетов	148 120,7	160 267,3	160 267,3	100,0
128	094	2	02	19	999	00	0000	150	Прочие дотации	58 424,0	104 418,4	104 418,4	100,0
129	094	2	02	19	999	05	0000	150	Прочие дотации бюджетам муниципальных районов	58 424,0	104 418,4	104 418,4	100,0
130	094	2	02	19	999	05	2722	150	Дотации бюджетам муниципальных образований края на частичную компенсацию расходов на оплату труда работников муниципальных учреждений в рамках подпрограммы «Создание условий для эффективного и ответственного управления муниципальными финансами, повышения устойчивости бюджетов муниципальных образований» государственной программы Красноярского края «Управление государственными финансами»	58 424,0	58 424,0	58 424,0	100,0
131	094	2	02	19	999	05	2724	150	Дотации бюджетам муниципальных образований края на частичную компенсацию расходов на повышение оплаты труда отдельным категориям работников бюджетной сферы Красноярского края по министерству финансов Красноярского края в рамках непрограммных расходов отдельных органов исполнительной власти	0,0	45 994,4	45 994,4	100,0
132	000	2	02	20	000	00	0000	150	Субсидии бюджетам бюджетной системы Российской Федерации (межбюджетные субсидии)	39 076,0	46 642,2	45 181,4	96,9
133	094	2	02	25	169	05	0000	150	Субсидии бюджетам муниципальных районов на создание и обеспечение функционирования центров образования естественно-научной и технологической направленности в общеобразовательных организациях, расположенных в сельской местности и малых городах	6 809,2	6 396,2	6 396,2	100,0
134	094	2	02	25	304	05	0000	150	Субсидии бюджетам муниципальных районов на организацию бесплатного горячего питания обучающихся, получающих начальное общее образование в государственных и муниципальных образовательных организациях	12 404,0	10 573,6	9 360,2	88,5
135	094	2	02	25	467	05	0000	150	Субсидии бюджетам муниципальных образований на обеспечение развития и укрепления материально-технической базы домов культуры в населенных пунктах с числом жителей до 50 тысяч человек в рамках подпрограммы «Обеспечение реализации государственной программы и прочие мероприятия» государственной программы Красноярского края «Развитие культуры и туризма»	0,0	1 442,9	1 442,9	100,0
136	094	2	02	25	497	05	0000	150	Субсидии бюджетам муниципальных образований на предоставление социальных выплат молодым семьям на приобретение (строительство) жилья в рамках подпрограммы «Улучшение жилищных условий отдельных категорий граждан» государственной программы Красноярского края «Создание условий для обеспечения доступным и комфортным жильем граждан»	0,0	1 214,9	1 214,9	100,0
137	094	2	02	25	519	05	0000	150	Субсидии бюджетам муниципальных образований на государственную поддержку отрасли культуры (модернизация библиотек в части комплектования книжных фондов) в рамках подпрограммы «Обеспечение реализации государственной программы и прочие мероприятия» государственной программы Красноярского края «Развитие культуры и туризма»	0,0	271,2	271,2	100,0
138	000	2	02	29	999	00	0000	150	Прочие субсидии	19 862,8	26 743,4	26 496,0	99,1
139	094	2	02	29	999	05	0000	150	Прочие субсидии бюджетам муниципальных районов	19 862,8	26 743,4	26 496,0	99,1
140	094	2	02	29	999	05	1060	150	Прочие субсидии бюджетам муниципальных районов (Субсидии бюджетам муниципальных образований на реализацию мероприятий, направленных на повышение безопасности дорожного движения, за счет средств дорожного фонда Красноярского края в рамках подпрограммы «Повышение безопасности дорожного движения» государственной программы Красноярского края «Развитие транспортной системы»)	283,7	0,0	0,0	0,0
141	094	2	02	29	999	05	1598	150	Прочие субсидии бюджетам муниципальных районов (Создание (обновление) материально-технической базы для реализации основных и дополнительных общеобразовательных программ цифрового и гуманитарного профилей в общеобразовательных организациях, расположенных в сельской местности и малых городах, за счет средств краевого бюджета в рамках подпрограммы «Развитие дошкольного, общего и дополнительного образования» государственной программы Красноярского края «Развитие образования»)	3 000,0	3 000,0	3 000,0	100,0
142	094	2	02	29	999	05	7410	150	Субсидии бюджетам муниципальных образований на реализацию муниципальных программ, подпрограмм, направленных на реализацию мероприятий в сфере укрепления межнационального и межконфессионального согласия, в рамках подпрограммы «Обеспечение реализации государственной программы и прочие мероприятия» государственной программы Красноярского края «Укрепление единства российской нации и этнокультурное развитие народов Красноярского края»	0,0	146,7	146,7	100,0

143	094	2	02	29	999	05	7413	150	Прочие субсидии бюджетам муниципальных районов (Субсидии бюджетам муниципальных образований края на частичное финансирование (возмещение) расходов на содержание единых дежурно-диспетчерских служб муниципальных образований Красноярского края в рамках подпрограммы «Предупреждение, спасение, помощь населению в чрезвычайных ситуациях» государственной программы Красноярского края «Защита от чрезвычайных ситуаций природного и техногенного характера и обеспечение безопасности населения»)	20,0	20,0	20,0	100,0
144	094	2	02	29	999	05	7454	150	Субсидии бюджетам муниципальных образований на развитие системы патриотического воспитания в рамках деятельности муниципальных молодежных центров в рамках подпрограммы «Патриотическое воспитание молодежи» государственной программы Красноярского края «Молодежь Красноярского края в XXI веке»	0,0	200,0	200,0	100,0
145	094	2	02	29	999	05	7456	150	Субсидии бюджетам муниципальных образований на поддержку деятельности муниципальных молодежных центров в рамках подпрограммы «Вовлечение молодежи в социальную практику» государственной программы Красноярского края «Молодежь Красноярского края в XXI веке»	519,5	519,5	517,5	99,6
146	094	2	02	29	999	05	7476	150	Субсидии бюджетам муниципальных образований края на приобретение специального оборудования, сырья и расходных материалов для муниципальных домов ремесел и муниципальных клубных формирований по ремеслам, а также на обеспечение их участия в региональных, федеральных, международных фестивалях (мероприятиях), выставках, ярмарках, смотрах, конкурсах по художественным народным ремеслам в рамках подпрограммы «Поддержка искусства и народного творчества» государственной программы Красноярского края «Развитие культуры и туризма»	0,0	180,0	180,0	100,0
147	094	2	02	29	999	05	7488	150	Субсидии бюджетам муниципальных образований на комплектование книжных фондов библиотек муниципальных образований Красноярского края в рамках подпрограммы «Обеспечение реализации государственной программы и прочие мероприятия» государственной программы Красноярского края «Развитие культуры и туризма»	280,9	280,9	280,9	100,0
148	094	2	02	29	999	05	7509	150	Прочие субсидии бюджетам муниципальных районов (Субсидии бюджетам муниципальных образований на капитальный ремонт и ремонт автомобильных дорог общего пользования местного значения за счет средств дорожного фонда Красноярского края в рамках подпрограммы «Дороги Красноярья» государственной программы Красноярского края «Развитие транспортной системы»)	10 825,9	0,0	0,0	0,0
149	094	2	02	29	999	05	7559	150	Субсидии бюджетам муниципальных образований края на проведение мероприятий по обеспечению антитеррористической защищенности объектов образования в рамках подпрограммы «Развитие дошкольного, общего и дополнительного образования» государственной программы Красноярского края «Развитие образования»	0,0	3 954,7	3 954,7	100,0
150	094	2	02	29	999	05	7560	150	Субсидии бюджетам муниципальных образований на модернизацию материально-технической базы организаций дополнительного образования с целью создания новых мест для реализации дополнительных общеразвивающих программ в рамках подпрограммы «Развитие дошкольного, общего и дополнительного образования» государственной программы Красноярского края «Развитие образования»	0,0	2 071,5	2 071,6	100,0
151	094	2	02	29	999	05	7563	150	Субсидии бюджетам муниципальных образований на приведение зданий и сооружений общеобразовательных организаций в соответствие с требованиями законодательства в рамках подпрограммы «Развитие дошкольного, общего и дополнительного образования» государственной программы Красноярского края «Развитие образования»	3 640,0	4 550,0	4 550,0	100,0
152	094	2	02	29	999	05	7568	150	Субсидии бюджетам муниципальных образований на увеличение охвата детей, обучающихся по дополнительным общеразвивающим программам, в рамках подпрограммы «Развитие дошкольного, общего и дополнительного образования» государственной программы Красноярского края «Развитие образования»	0,0	1 009,8	774,2	76,7
153	094	2	02	29	999	05	7607	150	Прочие субсидии бюджетам муниципальных районов (Субсидии бюджетам муниципальных образований на реализацию муниципальных программ развития субъектов малого и среднего предпринимательства в рамках подпрограммы «Развитие субъектов малого и среднего предпринимательства» государственной программы Красноярского края «Развитие малого и среднего предпринимательства и инновационной деятельности»)	1 292,8	1 292,8	1 292,8	100,0
154	094	2	02	29	999	05	7645	150	Субсидии бюджетам муниципальных образований на создание условий для обеспечения услугами связи малочисленных и труднодоступных населенных пунктов Красноярского края в рамках подпрограммы «Инфраструктура информационного общества и электронного правительства» государственной программы Красноярского края «Развитие информационного общества»	0,0	2 497,5	2 497,5	100,0
155	094	2	02	29	999	05	7661	150	Субсидии бюджетам муниципальных образований на реализацию инвестиционных проектов субъектами малого и среднего предпринимательства в приоритетных отраслях в рамках подпрограммы «Развитие субъектов малого и среднего предпринимательства» государственной программы Красноярского края «Развитие малого и среднего предпринимательства и инновационной деятельности»	0,0	923,4	923,4	100,0
156	094	2	02	29	999	05	7668	150	Субсидии бюджетам муниципальных образований края на реализацию муниципальных программ развития субъектов малого и среднего предпринимательства в целях предоставления грантовой поддержки на начало ведения предпринимательской деятельности в рамках подпрограммы «Развитие субъектов малого и среднего предпринимательства» государственной программы Красноярского края «Развитие малого и среднего предпринимательства и инновационной деятельности»	0,0	749,0	749,0	100,0
157	094	2	02	29	999	05	7840	150	Субсидии бюджетам муниципальных образований на осуществление (возмещение) расходов, направленных на развитие и повышение качества работы муниципальных учреждений, предоставление новых муниципальных услуг, повышение их качества, в рамках подпрограммы «Поддержка внедрения стандартов предоставления (оказания) муниципальных услуг и повышения качества жизни населения» государственной программы Красноярского края «Содействие развитию местного самоуправления»	0,0	5 347,6	5 337,7	99,8
158	000	2	02	30	000	00	0000	150	Субвенции бюджетам бюджетной системы Российской Федерации	462 598,0	533 711,5	519 509,9	97,3
159	094	2	02	30	024	00	0000	150	Субвенции местным бюджетам на выполнение передаваемых полномочий субъектов Российской Федерации	456 275,4	528 214,9	514 147,0	97,3
160	094	2	02	30	024	05	0000	150	Субвенции бюджетам муниципальных районов на выполнение передаваемых полномочий субъектов Российской Федерации	456 275,4	528 214,9	514 147,0	97,3
161	094	2	02	30	024	05	0289	150	Субвенции бюджетам муниципальных районов на выполнение передаваемых полномочий субъектов Российской Федерации (Субвенции бюджетам муниципальных образований на организацию и осуществление деятельности по опеке и попечительству в отношении совершеннолетних граждан, а также в сфере патронажа (в соответствии с Законом края от 11 июля 2019 года № 7-2988) в рамках подпрограммы «Повышение качества и доступности социальных услуг» государственной программы Красноярского края «Развитие системы социальной поддержки граждан»)	737,2	836,0	773,5	92,5
162	094	2	02	30	024	05	7408	150	Субвенции бюджетам муниципальных районов на выполнение передаваемых полномочий субъектов Российской Федерации (Субвенции бюджетам муниципальных образований на обеспечение государственных гарантий реализации прав на получение общедоступного и бесплатного дошкольного образования в муниципальных дошкольных образовательных организациях, находящихся на территории края, общедоступного и бесплатного дошкольного образования в муниципальных общеобразовательных организациях, находящихся на территории края, в части обеспечения деятельности административно-хозяйственного, учебно-вспомогательного персонала и иных категорий работников образовательных организаций, участвующих в реализации общеобразовательных программ в соответствии с федеральными государственными образовательными стандартами, в рамках подпрограммы «Развитие дошкольного, общего и дополнительного образования» государственной программы Красноярского края «Развитие образования»)	35 290,9	40 373,6	40 373,6	100,0
163	094	2	02	30	024	05	7409	150	Субвенции бюджетам муниципальных районов на выполнение передаваемых полномочий субъектов Российской Федерации (Субвенции бюджетам муниципальных образований на обеспечение государственных гарантий реализации прав на получение общедоступного и бесплатного начального общего, основного общего, среднего общего образования в муниципальных общеобразовательных организациях, находящихся на территории края, обеспечение дополнительного образования детей в муниципальных общеобразовательных организациях, находящихся на территории края, в части обеспечения деятельности административно-хозяйственного, учебно-вспомогательного персонала и иных категорий работников образовательных организаций, участвующих в реализации общеобразовательных программ в соответствии с федеральными государственными образовательными стандартами, в рамках подпрограммы «Развитие дошкольного, общего и дополнительного образования» государственной программы Красноярского края «Развитие образования»)	40 064,6	54 042,8	54 042,8	100,0
164	094	2	02	30	024	05	7429	150	Субвенции бюджетам муниципальных районов на выполнение передаваемых полномочий субъектов Российской Федерации (Субвенции бюджетам муниципальных образований на осуществление государственных полномочий по осуществлению уведомительной регистрации коллективных договоров и территориальных соглашений и контроля за их выполнением (в соответствии с Законом края от 30 января 2014 года № 6-2056) по министерству экономики и регионального развития Красноярского края в рамках непрограммных расходов отдельных органов исполнительной власти)	42,2	48,1	28,7	59,7
165	094	2	02	30	024	05	7514	150	Субвенции бюджетам муниципальных районов на выполнение передаваемых полномочий субъектов Российской Федерации (Субвенции бюджетам муниципальных образований на выполнение государственных полномочий по созданию и обеспечению деятельности административных комиссий (в соответствии с Законом края от 23 апреля 2009 года № 8-3170) в рамках непрограммных расходов органов судебной власти)	103,0	13,5	13,0	96,3

166	094	2	02	30	024	05	7517	150	Субвенции бюджетам муниципальных районов на выполнение передаваемых полномочий субъектов Российской Федерации (Субвенции бюджетам муниципальных районов и муниципальных округов края на выполнение отдельных государственных полномочий по решению вопросов поддержки сельскохозяйственного производства (в соответствии с Законом края от 27 декабря 2005 года № 17-4397) в рамках подпрограммы «Обеспечение реализации государственной программы и прочие мероприятия» государственной программы Красноярского края «Развитие сельского хозяйства и регулирование рынков сельскохозяйственной продукции, сырья и продовольствия»)	3 716,7	4 210,8	4 210,8	100,0
167	094	2	02	30	024	05	7518	150	Субвенции бюджетам муниципальных районов на выполнение передаваемых полномочий субъектов Российской Федерации (Субвенции бюджетам муниципальных образований края на выполнение отдельных государственных полномочий по организации мероприятий при осуществлении деятельности по обращению с животными без владельцев (в соответствии с Законом края от 13 июня 2013 года № 4-1402) в рамках подпрограммы «Охрана природных комплексов и объектов» государственной программы Красноярского края «Охрана окружающей среды, воспроизводство природных ресурсов»)	376,0	755,6	753,9	99,8
168	094	2	02	30	024	05	7519	150	Субвенции бюджетам муниципальных районов на выполнение передаваемых полномочий субъектов Российской Федерации (Субвенции бюджетам муниципальных образований на осуществление государственных полномочий в области архивного дела, переданных органам местного самоуправления Красноярского края (в соответствии с Законом края от 21 декабря 2010 года № 11-5564), в рамках подпрограммы «Развитие архивного дела» государственной программы Красноярского края «Развитие культуры и туризма»)	113,5	127,1	127,1	100,0
169	094	2	02	30	024	05	7552	150	Субвенции бюджетам муниципальных районов на выполнение передаваемых полномочий субъектов Российской Федерации (Субвенции бюджетам муниципальных образований на осуществление государственных полномочий по организации и осуществлению деятельности по опеке и попечительству в отношении несовершеннолетних в рамках подпрограммы «Государственная поддержка детей-сирот, расширение практики применения семейных форм воспитания» государственной программы Красноярского края «Развитие образования»)	3 761,0	4 156,3	4 056,2	97,6
170	094	2	02	30	024	05	7554	150	Субвенции бюджетам муниципальных районов на выполнение передаваемых полномочий субъектов Российской Федерации (Субвенции бюджетам муниципальных образований на исполнение государственных полномочий по осуществлению присмотра и ухода за детьми-инвалидами, детьми-сиротами и детьми, оставшимися без попечения родителей, а также за детьми с туберкулезной интоксикацией, обучающимися в муниципальных образовательных организациях, реализующих образовательную программу дошкольного образования, без взимания родительской платы (в соответствии с Законом края от 27 декабря 2005 года № 17-4379) в рамках подпрограммы «Развитие дошкольного, общего и дополнительного образования» государственной программы Красноярского края «Развитие образования»)	704,5	604,5	384,7	63,6
171	094	2	02	30	024	05	7564	150	Субвенции бюджетам муниципальных районов на выполнение передаваемых полномочий субъектов Российской Федерации (Субвенции бюджетам муниципальных образований на обеспечение государственных гарантий реализации прав на получение общедоступного и бесплатного начального общего, основного общего, среднего общего образования в муниципальных общеобразовательных организациях, находящихся на территории края, обеспечение дополнительного образования детей в муниципальных общеобразовательных организациях, находящихся на территории края, за исключением обеспечения деятельности административно-хозяйственного, учебно-вспомогательного персонала и иных категорий работников образовательных организаций, участвующих в реализации общеобразовательных программ в соответствии с федеральными государственными образовательными стандартами, в рамках подпрограммы «Развитие дошкольного, общего и дополнительного образования» государственной программы Красноярского края «Развитие образования»)	224 819,5	266 102,6	266 102,6	100,0
172	094	2	02	30	024	05	7566	150	Субвенции бюджетам муниципальных районов на выполнение передаваемых полномочий субъектов Российской Федерации (Субвенции бюджетам муниципальных образований на обеспечение питанием обучающихся в муниципальных и частных общеобразовательных организациях по имеющим государственную аккредитацию основным общеобразовательным программам без взимания платы (в соответствии с Законом края от 27 декабря 2005 года № 17-4377) в рамках подпрограммы «Развитие дошкольного, общего и дополнительного образования» государственной программы Красноярского края «Развитие образования»)	18 923,4	15 081,4	15 081,4	100,0
173	094	2	02	30	024	05	7570	150	Субвенции бюджетам муниципальных районов на выполнение передаваемых полномочий субъектов Российской Федерации (Субвенции бюджетам муниципальных образований на реализацию отдельных мер по обеспечению ограничения платы граждан за коммунальные услуги (в соответствии с Законом края от 1 декабря 2014 года № 7-2839) в рамках подпрограммы «Обеспечение доступности платы граждан в условиях развития жилищных отношений» государственной программы Красноярского края «Реформирование и модернизация жилищно-коммунального хозяйства и повышение энергетической эффективности»)	6 423,7	5 098,6	5 098,6	100,0
174	094	2	02	30	024	05	7577	150	Субвенции бюджетам муниципальных районов на выполнение передаваемых полномочий субъектов Российской Федерации (Субвенции бюджетам муниципальных образований на компенсацию выпадающих доходов энергоснабжающих организаций, связанных с применением государственных регулируемых цен (тарифов) на электрическую энергию, вырабатываемую дизельными электростанциями на территории Красноярского края для населения (в соответствии с Законом края от 20 декабря 2012 года № 3-963), в рамках подпрограммы «Энергоэффективность и развитие энергетики» государственной программы Красноярского края «Реформирование и модернизация жилищно-коммунального хозяйства и повышение энергетической эффективности»)	8 714,7	9 302,1	9 302,1	100,0
175	094	2	02	30	024	05	7587	150	Субвенции бюджетам муниципальных районов на выполнение передаваемых полномочий субъектов Российской Федерации (Субвенции бюджетам муниципальных образований на обеспечение жильем помещениями детей-сирот и детей, оставшихся без попечения родителей, лиц из числа детей-сирот и детей, оставшихся без попечения родителей, лиц, которые относились к категории детей-сирот и детей, оставшихся без попечения родителей, лиц из числа детей-сирот и детей, оставшихся без попечения родителей, и достигли возраста 23 лет (в соответствии с Законом края от 24 декабря 2009 года № 9-4225), за счет средств краевого бюджета в рамках подпрограммы «Государственная поддержка детей-сирот, расширение практики применения семейных форм воспитания» государственной программы Красноярского края «Развитие образования»)	18 475,7	24 146,5	11 255,6	46,6
176	094	2	02	30	024	05	7588	150	Субвенции бюджетам муниципальных районов на выполнение передаваемых полномочий субъектов Российской Федерации (Субвенции бюджетам муниципальных образований на обеспечение государственных гарантий реализации прав на получение общедоступного и бесплатного дошкольного образования в муниципальных дошкольных образовательных организациях, находящихся на территории края, общедоступного и бесплатного дошкольного образования в муниципальных общеобразовательных организациях, находящихся на территории края, за исключением обеспечения деятельности административно-хозяйственного, учебно-вспомогательного персонала и иных категорий работников образовательных организаций, участвующих в реализации общеобразовательных программ в соответствии с федеральными государственными образовательными стандартами, в рамках подпрограммы «Развитие дошкольного, общего и дополнительного образования» государственной программы Красноярского края «Развитие образования»)	62 668,1	70 732,3	70 203,7	99,3
177	094	2	02	30	024	05	7601	150	Субвенции бюджетам муниципальных районов на выполнение передаваемых полномочий субъектов Российской Федерации (Субвенции бюджетам муниципальных образований на реализацию государственных полномочий по расчету и предоставлению дотаций на выравнивание бюджетной обеспеченности поселений, входящих в состав муниципального района края (в соответствии с Законом края от 29 ноября 2005 года № 16-4081), в рамках подпрограммы «Создание условий для эффективного и ответственного управления муниципальными финансами, повышения устойчивости бюджетов муниципальных образований» государственной программы Красноярского края «Управление государственными финансами»)	25 626,1	25 626,1	25 626,1	100,0
178	094	2	02	30	024	05	7604	150	Субвенции бюджетам муниципальных районов на выполнение передаваемых полномочий субъектов Российской Федерации (Субвенции бюджетам муниципальных образований на осуществление государственных полномочий по созданию и обеспечению деятельности комиссий по делам несовершеннолетних и защите их прав (в соответствии с Законом края от 26 декабря 2006 года № 21-5589) по министерству финансов Красноярского края в рамках непрограммных расходов отдельных органов исполнительной власти)	733,0	1 485,0	1 315,9	88,6
179	094	2	02	30	024	05	7649	150	Субвенции бюджетам муниципальных районов на выполнение передаваемых полномочий субъектов Российской Федерации (Субвенции бюджетам муниципальных образований на осуществление государственных полномочий по организации и обеспечению отдыха и оздоровления детей (в соответствии с Законом края от 19 апреля 2018 года № 5-1533) в рамках подпрограммы «Развитие дошкольного, общего и дополнительного образования» государственной программы Красноярского края «Развитие образования»)	4 831,9	5 300,9	5 300,5	100,0

180	094	2	02	30	024	05	7846	150	Субвенции бюджетам муниципальных районов на выполнение передаваемых полномочий субъектов Российской Федерации (Субвенции бюджетам муниципальных образований на осуществление отдельных государственных полномочий по обеспечению предоставления меры социальной поддержки гражданам, достигшим возраста 23 лет и старше, имевшим в соответствии с федеральным законодательством статус детей-сирот, детей, оставшихся без попечения родителей, лиц из числа детей-сирот и детей, оставшихся без попечения родителей (в соответствии с Законом края от 8 июля 2021 года № 11-5284), в рамках подпрограммы «Улучшение жилищных условий отдельных категорий граждан» государственной программы Красноярского края «Создание условий для обеспечения доступным и комфортным жильем граждан»)	149,7	171,1	96,2	56,2
181	094	2	02	30	029	00	0000	150	Субвенции бюджетам на компенсацию части платы, взимаемой с родителей (законных представителей) за присмотр и уход за детьми, посещающими образовательные организации, реализующие образовательные программы дошкольного образования	4 114,4	1 816,4	1 816,4	100,0
182	094	2	02	30	029	05	0000	150	Субвенции бюджетам муниципальных районов на компенсацию части платы, взимаемой с родителей (законных представителей) за присмотр и уход за детьми, посещающими образовательные организации, реализующие образовательные программы дошкольного образования	4 114,4	1 816,4	1 816,4	100,0
183	000	2	02	35	082	00	0000	150	Субвенции бюджетам муниципальных образований на предоставление жилых помещений детям-сиротам и детям, оставшимся без попечения родителей, лицам из их числа по договорам найма специализированных жилых помещений (в соответствии с Законом края от 24 декабря 2009 года № 9-4225) в рамках подпрограммы «Улучшение жилищных условий отдельных категорий граждан» государственной программы Красноярского края «Создание условий для обеспечения доступным и комфортным жильем граждан»	0,0	1 421,5	1 421,5	100,0
184	094	2	02	35	082	05	0000	150	Субвенции бюджетам муниципальных образований на предоставление жилых помещений детям-сиротам и детям, оставшимся без попечения родителей, лицам из их числа по договорам найма специализированных жилых помещений (в соответствии с Законом края от 24 декабря 2009 года № 9-4225) в рамках подпрограммы «Улучшение жилищных условий отдельных категорий граждан» государственной программы Красноярского края «Создание условий для обеспечения доступным и комфортным жильем граждан»	0,0	1 421,5	1 421,5	100,0
185	094	2	02	35	118	00	0000	150	Субвенции бюджетам на осуществление первичного воинского учета органами местного самоуправления поселений, муниципальных и городских округов	2 056,8	2 121,4	2 121,4	100,0
186	094	2	02	35	118	05	0000	150	Субвенции бюджетам муниципальных районов на осуществление первичного воинского учета на территориях, где отсутствуют военные комиссариаты	2 056,8	2 121,4	2 121,4	100,0
187	094	2	02	35	120	00	0000	150	Субвенции бюджетам на осуществление полномочий по составлению (изменению) списков кандидатов в присяжные заседатели федеральных судов общей юрисдикции в Российской Федерации	151,4	137,3	3,6	2,6
188	094	2	02	35	120	05	0000	150	Субвенции бюджетам муниципальных районов на осуществление полномочий по составлению (изменению) списков кандидатов в присяжные заседатели федеральных судов общей юрисдикции в Российской Федерации	151,4	137,3	3,6	2,6
189	000	2	02	40	000	00	0000	150	Иные межбюджетные трансферты	26 222,1	157 215,0	120 606,0	76,7
190	094	2	02	40	014	00	0000	150	Межбюджетные трансферты, передаваемые бюджетам муниципальных образований на осуществление части полномочий по решению вопросов местного значения в соответствии с заключенными соглашениями	26 222,1	33 639,6	26 227,8	78,0
191	094	2	02	40	014	05	0000	150	Межбюджетные трансферты, передаваемые бюджетам муниципальных районов из бюджетов поселений на осуществление части полномочий по решению вопросов местного значения в соответствии с заключенными соглашениями	26 222,1	33 639,6	26 227,8	78,0
192	000	2	02	45	303	00	0000	150	Ежемесячное денежное вознаграждение за классное руководство педагогическим работникам государственных и муниципальных общеобразовательных организаций в рамках подпрограммы «Развитие дошкольного, общего и дополнительного образования» государственной программы Красноярского края «Развитие образования»	0,0	26 801,4	26 787,1	99,9
193	094	2	02	45	303	05	0000	150	Ежемесячное денежное вознаграждение за классное руководство педагогическим работникам государственных и муниципальных общеобразовательных организаций в рамках подпрограммы «Развитие дошкольного, общего и дополнительного образования» государственной программы Красноярского края «Развитие образования»	0,0	26 801,4	26 787,1	99,9
194	000	2	02	45	519	00	0000	150	Иные межбюджетные трансферты бюджетам муниципальных образований на государственную поддержку лучших работников сельских учреждений культуры в рамках подпрограммы «Обеспечение реализации государственной программы и прочие мероприятия» государственной программы Красноярского края «Развитие культуры и туризма»	0,0	200,0	200,0	100,0
195	094	2	02	45	519	05	0000	150	Иные межбюджетные трансферты бюджетам муниципальных образований на государственную поддержку лучших работников сельских учреждений культуры в рамках подпрограммы «Обеспечение реализации государственной программы и прочие мероприятия» государственной программы Красноярского края «Развитие культуры и туризма»	0,0	200,0	200,0	100,0
196	000	2	02	49	999	05	0000	150	Иные межбюджетные трансферты бюджетам муниципальных образований края	0,0	96 574,0	67 391,1	69,8
197	094	2	02	49	999	05	0853	150	Иные межбюджетные трансферты бюджетам муниципальных образований на финансовое обеспечение (возмещение) расходов, связанных с предоставлением мер социальной поддержки в сфере дошкольного и общего образования детям из семей лиц, принимающих участие в специальной военной операции, по министерству образования Красноярского края в рамках непрограммных расходов отдельных органов исполнительной власти	0,0	193,8	69,0	35,6
198	094	2	02	49	999	05	1011	150	Резервный фонд Правительства Красноярского края в рамках непрограммных расходов отдельных органов исполнительной власти	0,0	60 603,9	32 162,5	53,1
199	094	2	02	49	999	05	1034	150	Иные межбюджетные трансферты бюджетам муниципальных образований на финансовое обеспечение (возмещение) расходных обязательств муниципальных образований, связанных с увеличением с 1 июня 2022 года региональных выплат, по министерству финансов Красноярского края в рамках непрограммных расходов отдельных органов исполнительной власти	0,0	13 432,7	13 432,7	100,0
200	094	2	02	49	999	05	7412	150	Иные межбюджетные трансферты бюджетам муниципальных образований края на обеспечение первичных мер пожарной безопасности в рамках подпрограммы «Предупреждение, спасение, помощь населению в чрезвычайных ситуациях» государственной программы Красноярского края «Защита от чрезвычайных ситуаций природного и техногенного характера и обеспечение безопасности населения»	0,0	1 596,2	1 596,2	100,0
201	094	2	02	49	999	05	7418	150	Иные межбюджетные трансферты бюджетам муниципальных образований на поддержку физкультурно-спортивных клубов по месту жительства в рамках подпрограммы «Развитие массовой физической культуры и спорта» государственной программы Красноярского края «Развитие физической культуры и спорта»	0,0	1 923,9	1 923,9	100,0
202	094	2	02	49	999	05	7463	150	Иные межбюджетные трансферты бюджетам муниципальных образований на обустройство мест (площадок) накопления отходов потребления и (или) приобретение контейнерного оборудования в рамках подпрограммы «Обращение с отходами» государственной программы Красноярского края «Охрана окружающей среды, воспроизводство природных ресурсов»	0,0	3 800,0	3 287,7	86,5
203	094	2	02	49	999	05	7508	150	Иные межбюджетные трансферты бюджетам муниципальных образований на содержание автомобильных дорог общего пользования местного значения за счет средств дорожного фонда Красноярского края в рамках подпрограммы «Дороги Красноярья» государственной программы Красноярского края «Развитие транспортной системы»	0,0	2 183,5	2 183,5	100,0
204	094	2	02	49	999	05	7555	150	Иные межбюджетные трансферты бюджетам муниципальных образований на реализацию мероприятий по профилактике заболеваний путем организации и проведения акарицидных обработок наиболее посещаемых населением мест в рамках подпрограммы «Профилактика заболеваний и формирование здорового образа жизни. Развитие первичной медико-санитарной помощи, паллиативной помощи и совершенствование системы лекарственного обеспечения» государственной программы Красноярского края «Развитие здравоохранения»	0,0	301,0	301,0	100,0
205	094	2	02	49	999	05	7596	150	Иные межбюджетные трансферты бюджетам муниципальных образований края на финансовое обеспечение (возмещение) затрат теплоснабжающих и энергосбытовых организаций, осуществляющих производство и (или) реализацию тепловой и электрической энергии, возникших вследствие разницы между фактической стоимостью топлива и стоимостью топлива, учтенной в тарифах на тепловую и электрическую энергию на 2022 год, в рамках подпрограммы «Обеспечение доступности платы граждан в условиях развития жилищных отношений» государственной программы Красноярского края «Реформирование и модернизация жилищно-коммунального хозяйства и повышение энергетической эффективности»	0,0	3 154,0	3 154,0	100,0
206	094	2	02	49	999	05	7641	150	Иные межбюджетные трансферты бюджетам муниципальных образований на осуществление расходов, направленных на реализацию мероприятий по поддержке местных инициатив, в рамках подпрограммы «Поддержка местных инициатив» государственной программы Красноярского края «Содействие развитию местного самоуправления»	0,0	4 640,9	4 536,5	97,8
207	094	2	02	49	999	05	7745	150	Иные межбюджетные трансферты бюджетам муниципальных образований за содействие развитию налогового потенциала в рамках подпрограммы «Содействие развитию налогового потенциала муниципальных образований» государственной программы Красноярского края «Содействие развитию местного самоуправления»	0,0	251,6	251,6	100,0

208	094	2	02	49	999	05	7749	150	Иные межбюджетные трансферты бюджетам муниципальных образований на реализацию проектов по решению вопросов местного значения, осуществляемых непосредственно населением на территории населенного пункта, в рамках подпрограммы «Поддержка муниципальных проектов по благоустройству территорий и повышению активности населения в решении вопросов местного значения» государственной программы Красноярского края «Содействие развитию местного самоуправления»	0,0	492,5	492,5	100,0
209	094	2	02	49	999	05	7845	150	Иные межбюджетные трансферты бюджетам муниципальных образований на устройство плоскостных спортивных сооружений в сельской местности в рамках подпрограммы «Развитие массовой физической культуры и спорта» государственной программы Красноярского края «Развитие физической культуры и спорта»	0,0	4 000,0	4 000,0	100,0
210	000	2	19	00	000	00	0000	150	ВОЗВРАТ ОСТАТКОВ СУБСИДИЙ, СУБВЕНЦИЙ И ИНЫХ МЕЖБЮДЖЕТНЫХ ТРАНСФЕРТОВ, ИМЕЮЩИХ ЦЕЛЕВОЕ НАЗНАЧЕНИЕ, ПРОШЛЫХ ЛЕТ	0,0	-829,7	-1 178,9	142,1
211	094	2	19	60	010	05	0000	150	Возврат прочих остатков субсидий, субвенций и иных межбюджетных трансфертов, имеющих целевое назначение, прошлых лет из бюджетов муниципальных районов	0,0	-829,7	-1 178,9	142,1
									ВСЕГО ДОХОДОВ	1 067 923,8	1 345 317,6	1 294 583,0	96,2

Приложение № 3
к решению Ермаковского районного
Совета депутатов
от «19» мая 2023 г. № 31-193р

Источники финансирования дефицита районного бюджета по кодам групп, подгрупп, статей, видов источников финансирования дефицитов бюджетов, кодам классификации операций сектора государственного управления, относящихся к источникам финансирования дефицитов бюджетов районного бюджета за 2022 год

(тыс. рублей)

№ строки	Код	Наименование кода группы, подгруппы, статьи, вида источника финансирования дефицита бюджета, кода классификации операций сектора государственного управления, относящихся к источникам финансирования дефицитов бюджетов Российской Федерации	Утверждено	Исполнено
1	2	3	4	5
1	094 01 03 00 00 00 0000 000	Бюджетные кредиты от других бюджетов бюджетной системы Российской Федерации	-3 817,2	-3 817,2
2	094 01 03 01 00 00 0000 000	Бюджетные кредиты от других бюджетов бюджетной системы Российской Федерации в валюте Российской Федерации	-3 817,2	-3 817,2
3	094 01 03 01 00 00 0000 700	Получение бюджетных кредитов от других бюджетов бюджетной системы Российской Федерации в валюте Российской Федерации	3 615,6	3 615,6
4	094 01 03 01 00 05 0000 710	Получение кредитов от других бюджетов бюджетной системы Российской Федерации бюджетами муниципальных районов в валюте Российской Федерации	3 615,6	3 615,6
5	094 01 03 01 00 00 0000 800	Погашение бюджетных кредитов, полученных от других бюджетов бюджетной системы Российской Федерации в валюте Российской Федерации	-7 432,8	-7 432,8
6	094 01 03 01 00 05 0000 810	Погашение бюджетами муниципальных районов кредитов от других бюджетов бюджетной системы Российской Федерации в валюте Российской Федерации	-7 432,8	-7 432,8
7	094 01 05 00 00 00 0000 000	Изменение остатков средств на счетах по учету средств бюджета	8 262,1	-17 542,1
8	094 01 05 00 00 00 0000 500	Увеличение остатков средств бюджетов	-1 345 317,6	-1 309 039,3
9	094 01 05 02 00 00 0000 500	Увеличение прочих остатков средств бюджетов	-1 345 317,6	-1 309 039,3
10	094 01 05 02 01 00 0000 510	Увеличение прочих остатков денежных средств бюджетов	-1 345 317,6	-1 309 039,3
11	094 01 05 02 01 05 0000 510	Увеличение прочих остатков денежных средств бюджетов муниципальных районов	-1 345 317,6	-1 309 039,3
12	094 01 05 00 00 00 0000 600	Уменьшение остатков средств бюджетов	1 353 579,7	1 291 497,2
13	094 01 05 02 00 00 0000 600	Уменьшение прочих остатков средств бюджетов	1 353 579,7	1 291 497,2
14	094 01 05 02 01 00 0000 610	Уменьшение прочих остатков денежных средств бюджетов	1 353 579,7	1 291 497,2
15	094 01 05 02 01 05 0000 610	Уменьшение прочих остатков денежных средств бюджетов муниципальных районов	1 353 579,7	1 291 497,2
Всего			4 444,9	-21 359,3

Приложение № 4
к решению Ермаковского районного
Совета депутатов
от «19» мая 2023 г. № 31-193р

Распределение бюджетных ассигнований по разделам и подразделам бюджетной классификации расходов бюджетов Российской Федерации за 2022 год

(тыс. рублей)

№ строки	Наименование показателя бюджетной классификации	Раздел, подраздел	Утверждено Решением о бюджете	Бюджетная роспись с учетом изменений	Исполнено	% исполнения
1	2	3	4	5	6	7
1	ОБЩЕГОСУДАРСТВЕННЫЕ ВОПРОСЫ	0100	63 436,1	66 859,4	65 738,6	98,3
2	Функционирование высшего должностного лица субъекта Российской Федерации и муниципального образования	0102	1 897,4	2 009,6	2 009,6	100,0
3	Функционирование законодательных (представительных) органов государственной власти и представительных органов муниципальных образований	0103	5 201,6	4 888,0	4 882,3	99,9
4	Функционирование Правительства Российской Федерации, высших исполнительных органов государственной власти субъектов Российской Федерации, местных администраций	0104	37 296,6	42 760,1	41 799,6	97,8
5	Судебная система	0105	151,4	137,3	3,6	2,6
6	Обеспечение деятельности финансовых, налоговых и таможенных органов и органов финансового (финансово-бюджетного) надзора	0106	9 487,4	10 587,1	10 571,2	99,8
7	Резервные фонды	0111	165,2	0,0	0,0	0,0
8	Другие общегосударственные вопросы	0113	9 236,5	6 477,3	6 472,3	99,9
9	НАЦИОНАЛЬНАЯ ОБОРОНА	0200	2 056,8	2 121,4	2 121,4	100,0
10	Мобилизационная и вневойсковая подготовка	0203	2 056,8	2 121,4	2 121,4	100,0
11	НАЦИОНАЛЬНАЯ БЕЗОПАСНОСТЬ И ПРАВООХРАНИТЕЛЬНАЯ ДЕЯТЕЛЬНОСТЬ	0300	4 711,8	6 740,3	6 736,0	99,9
12	Гражданская оборона	0309	4 711,8	5 144,1	5 139,8	99,9
13	Защита населения и территории от чрезвычайных ситуаций природного и техногенного характера, пожарная безопасность	0310	0,0	1 596,2	1 596,2	100,0
14	НАЦИОНАЛЬНАЯ ЭКОНОМИКА	0400	41 251,6	97 895,1	43 434,5	44,4
15	Сельское хозяйство и рыболовство	0405	3 716,7	4 293,5	4 293,5	100,0
16	Водное хозяйство	0406	220,0	56 526,6	5 617,7	9,9
17	Транспорт	0408	23 604,0	25 304,0	25 304,0	100,0
18	Дорожное хозяйство (дорожные фонды)	0409	11 306,2	5 864,5	2 373,2	40,5
19	Связь и информатика	0410	0,9	2 500,0	2 500,0	100,0
20	Другие вопросы в области национальной экономики	0412	2 403,8	3 406,5	3 346,1	98,2
21	ЖИЛИЩНО-КОММУНАЛЬНОЕ ХОЗЯЙСТВО	0500	19 678,6	35 785,8	31 751,5	88,7
22	Жилищное хозяйство	0501	927,9	865,3	865,3	100,0
23	Коммунальное хозяйство	0502	16 242,4	31 912,4	27 978,4	87,7
24	Благоустройство	0503	2 415,3	3 008,1	2 907,8	96,7
25	Другие вопросы в области жилищно-коммунального хозяйства	0505	93,0	0,0	0,0	0,0
26	ОХРАНА ОКРУЖАЮЩЕЙ СРЕДЫ	0600	476,0	4 546,3	4 022,6	88,5
27	Охрана объектов растительного и животного мира и среды их обитания	0603	376,0	672,9	671,2	99,7
28	Другие вопросы в области охраны окружающей среды	0605	100,0	3 873,4	3 351,4	86,5
29	ОБРАЗОВАНИЕ	0700	657 250,1	816 886,9	814 677,5	99,7
30	Дошкольное образование	0701	101 850,6	121 353,5	120 637,3	99,4
31	Общее образование	0702	449 610,9	571 567,3	571 045,2	99,9
32	Дополнительное образование детей	0703	54 723,3	63 776,6	63 293,9	99,2
33	Молодежная политика	0707	12 550,5	13 921,1	13 743,2	98,7
34	Другие вопросы в области образования	0709	38 514,8	46 268,4	45 957,9	99,3
35	КУЛЬТУРА, КИНЕМАТОГРАФИЯ	0800	112 146,1	133 682,1	133 603,5	99,9
36	Культура	0801	72 646,2	88 203,5	88 129,7	99,9
37	Другие вопросы в области культуры, кинематографии	0804	39 499,9	45 478,6	45 473,8	100,0

38	ЗДРАВООХРАНЕНИЕ	0900	0,0	301,0	301,0	100,0
39	Другие вопросы в области здравоохранения	0909	0,0	301,0	301,0	100,0
40	СОЦИАЛЬНАЯ ПОЛИТИКА	1000	57 275,6	56 555,5	42 739,9	75,6
41	Пенсионное обеспечение	1001	1 483,6	1 199,6	1 199,4	100,0
42	Социальное обеспечение населения	1003	32 464,7	27 906,9	26 470,6	94,9
43	Охрана семьи и детства	1004	22 590,1	26 613,0	14 296,4	53,7
44	Другие вопросы в области социальной политики	1006	737,2	836,0	773,5	92,5
45	ФИЗИЧЕСКАЯ КУЛЬТУРА И СПОРТ	1100	16 823,5	24 333,7	24 146,6	99,2
46	Физическая культура	1101	1 102,1	967,4	960,0	99,2
47	Массовый спорт	1102	15 721,4	23 366,3	23 186,6	99,2
48	ОБСЛУЖИВАНИЕ ГОСУДАРСТВЕННОГО (МУНИЦИПАЛЬНОГО) ДОЛГА	1300	7,0	7,0	7,0	100,0
49	Обслуживание государственного (муниципального) внутреннего долга	1301	7,0	7,0	7,0	100,0
50	МЕЖБЮДЖЕТНЫЕ ТРАНСФЕРТЫ ОБЩЕГО ХАРАКТЕРА БЮДЖЕТАМ БЮДЖЕТНОЙ СИСТЕМЫ РОССИЙСКОЙ ФЕДЕРАЦИИ	1400	89 891,8	104 048,0	103 943,6	99,9
51	Дотации на выравнивание бюджетной обеспеченности субъектов Российской Федерации и муниципальных образований	1401	46 118,2	46 118,2	46 118,2	100,0
52	Прочие межбюджетные трансферты общего характера	1403	43 773,6	57 929,8	57 825,4	99,8
Всего		0000	1 065 005,0	1 349 762,5	1 273 223,7	94,3

Приложение № 5
к решению Ермаковского районного
Совета депутатов
от «19» мая 2023 г. № 31-193р

Ведомственная структура расходов районного бюджета за 2022 год

(тыс. рублей)

№ строки	Наименование главных распорядителей и наименование показателей бюджетной классификации	Код ведомства	Раздел, подраздел	Целевая статья	Вид расходов	Утверждено Решением о бюджете	Бюджетная роспись с учетом изменений	Исполнено	% исполнения
1	2	3	4	5	6	7	8	9	10
1	ЕРМАКОВСКИЙ РАЙОННЫЙ СОВЕТ ДЕПУТАТОВ	005				5 201,6	4 888,0	4 882,3	99,9
2	ОБЩЕГОСУДАРСТВЕННЫЕ ВОПРОСЫ	005	0100			5 201,6	4 888,0	4 882,3	99,9
3	Функционирование законодательных (представительных) органов государственной власти и представительных органов муниципальных образований	005	0103			5 201,6	4 888,0	4 882,3	99,9
4	Непрограммные расходы представительного органа местного самоуправления Ермаковского района	005	0103	750000000		5 201,6	4 888,0	4 882,3	99,9
5	Функционирование Ермаковского районного Совета депутатов	005	0103	7510000000		5 201,6	4 888,0	4 882,3	99,9
6	Частичная компенсация расходов на повышение оплаты труда отдельным категориям работников бюджетной сферы Красноярского края в рамках непрограммных расходов представительного органа местного самоуправления	005	0103	7510027240		0,0	186,8	186,8	100,0
7	Расходы на выплаты персоналу в целях обеспечения выполнения функций государственными (муниципальными) органами, казенными учреждениями, органами управления государственными внебюджетными фондами	005	0103	7510027240	100	0,0	186,8	186,8	100,0
8	Расходы на выплаты персоналу государственных (муниципальных) органов	005	0103	7510027240	120	0,0	186,8	186,8	100,0
9	Руководство и управление в сфере установленных функций органов местного самоуправления в рамках непрограммных расходов представительного органа местного самоуправления	005	0103	7510080210		3 162,0	2 543,1	2 537,5	99,8
10	Расходы на выплаты персоналу в целях обеспечения выполнения функций государственными (муниципальными) органами, казенными учреждениями, органами управления государственными внебюджетными фондами	005	0103	7510080210	100	2 451,3	1 749,7	1 744,1	99,7
11	Расходы на выплаты персоналу государственных (муниципальных) органов	005	0103	7510080210	120	2 451,3	1 749,7	1 744,1	99,7
12	Закупка товаров, работ и услуг для государственных (муниципальных) нужд	005	0103	7510080210	200	708,7	793,3	793,3	100,0
13	Иные закупки товаров, работ и услуг для обеспечения государственных (муниципальных) нужд	005	0103	7510080210	240	708,7	793,3	793,3	100,0
14	Иные бюджетные ассигнования	005	0103	7510080210	800	2,0	0,1	0,1	100,0
15	Уплата налогов, сборов и иных платежей	005	0103	7510080210	850	2,0	0,1	0,1	100,0
16	Руководство и управление в сфере установленных функций органов местного самоуправления за счет межбюджетных трансфертов по передаваемым полномочиям, в рамках непрограммных расходов представительного органа местного самоуправления	005	0103	7510080220		60,3	0,0	0,0	0,0
17	Расходы на выплаты персоналу в целях обеспечения выполнения функций государственными (муниципальными) органами, казенными учреждениями, органами управления государственными внебюджетными фондами	005	0103	7510080220	100	31,1	0,0	0,0	0,0
18	Расходы на выплаты персоналу государственных (муниципальных) органов	005	0103	7510080220	120	31,1	0,0	0,0	0,0
19	Закупка товаров, работ и услуг для государственных (муниципальных) нужд	005	0103	7510080220	200	29,2	0,0	0,0	0,0
20	Иные закупки товаров, работ и услуг для обеспечения государственных (муниципальных) нужд	005	0103	7510080220	240	29,2	0,0	0,0	0,0
21	Председатель представительного органа района в рамках непрограммных расходов представительного органа местного самоуправления	005	0103	7510080230		1 581,2	1 760,0	1 760,0	100,0
22	Расходы на выплаты персоналу в целях обеспечения выполнения функций государственными (муниципальными) органами, казенными учреждениями, органами управления государственными внебюджетными фондами	005	0103	7510080230	100	1 581,2	1 760,0	1 760,0	100,0
23	Расходы на выплаты персоналу государственных (муниципальных) органов	005	0103	7510080230	120	1 581,2	1 760,0	1 760,0	100,0
24	Оплата труда работников органов местного самоуправления не относящихся к должностям муниципальной службы в рамках непрограммных расходов представительного органа местного самоуправления	005	0103	7510080270		398,1	398,1	398,0	100,0
25	Расходы на выплаты персоналу в целях обеспечения выполнения функций государственными (муниципальными) органами, казенными учреждениями, органами управления государственными внебюджетными фондами	005	0103	7510080270	100	398,1	398,1	398,0	100,0
26	Расходы на выплаты персоналу государственных (муниципальных) органов	005	0103	7510080270	120	398,1	398,1	398,0	100,0
27	АДМИНИСТРАЦИЯ ЕРМАКОВСКОГО РАЙОНА	009				135 084,0	197 561,8	175 776,2	89,0
28	ОБЩЕГОСУДАРСТВЕННЫЕ ВОПРОСЫ	009	0100			43 248,5	48 648,6	47 554,0	97,7
29	Функционирование высшего должностного лица субъекта Российской Федерации и муниципального образования	009	0102			1 897,4	2 009,6	2 009,6	100,0
30	Непрограммные расходы представительного органа местного самоуправления Ермаковского района	009	0102	7600000000		1 897,4	2 009,6	2 009,6	100,0
31	Функционирование Ермаковского районного Совета депутатов	009	0102	7610000000		1 897,4	2 009,6	2 009,6	100,0
32	Частичная компенсация расходов на повышение оплаты труда отдельным категориям работников бюджетной сферы Красноярского края по администрации Ермаковского района в рамках непрограммных расходов органов местного самоуправления	009	0102	7610027240		0,0	81,6	81,6	100,0
33	Расходы на выплаты персоналу в целях обеспечения выполнения функций государственными (муниципальными) органами, казенными учреждениями, органами управления государственными внебюджетными фондами	009	0102	7610027240	100	0,0	81,6	81,6	100,0
34	Расходы на выплаты персоналу государственных (муниципальных) органов	009	0102	7610027240	120	0,0	81,6	81,6	100,0
35	Руководство и управление в сфере установленных функций органов местного самоуправления в рамках непрограммных расходов администрации Ермаковского района	009	0102	7610080210		1 897,4	1 928,0	1 928,0	100,0
36	Расходы на выплаты персоналу в целях обеспечения выполнения функций государственными (муниципальными) органами, казенными учреждениями, органами управления государственными внебюджетными фондами	009	0102	7610080210	100	1 897,4	1 928,0	1 928,0	100,0
37	Расходы на выплаты персоналу государственных (муниципальных) органов	009	0102	7610080210	120	1 897,4	1 928,0	1 928,0	100,0
38	Функционирование Правительства Российской Федерации, высших исполнительных органов государственной власти субъектов Российской Федерации, местных администраций	009	0104			37 296,6	42 760,1	41 799,6	97,8
39	Непрограммные расходы органов местного самоуправления Ермаковского района	009	0104	7600000000		37 296,6	42 760,1	41 799,6	97,8
40	Функционирование администрации Ермаковского района	009	0104	7610000000		37 296,6	42 760,1	41 799,6	97,8
41	Финансовое обеспечение (возмещение) расходных обязательств, связанных с увеличением с 1 июня 2022 года региональных выплат, по администрации Ермаковского района в рамках непрограммных расходов органов местного самоуправления	009	0104	7610010340		0,0	192,2	192,2	100,0
42	Расходы на выплаты персоналу в целях обеспечения выполнения функций государственными (муниципальными) органами, казенными учреждениями, органами управления государственными внебюджетными фондами	009	0104	7610010340	100	0,0	192,2	192,2	100,0
43	Расходы на выплаты персоналу государственных (муниципальных) органов	009	0104	7610010340	120	0,0	192,2	192,2	100,0
44	Частичная компенсация расходов на повышение оплаты труда отдельным категориям работников бюджетной сферы Красноярского края по администрации Ермаковского района в рамках непрограммных расходов органов местного самоуправления	009	0104	7610027240		0,0	1 652,0	1 652,0	100,0
45	Расходы на выплаты персоналу в целях обеспечения выполнения функций государственными (муниципальными) органами, казенными учреждениями, органами управления государственными внебюджетными фондами	009	0104	7610027240	100	0,0	1 652,0	1 652,0	100,0
46	Расходы на выплаты персоналу государственных (муниципальных) органов	009	0104	7610027240	120	0,0	1 652,0	1 652,0	100,0
47	Осуществление государственных полномочий по осуществлению уведомительной регистрации коллективных договоров и территориальных соглашений и контроля за их выполнением по администрации Ермаковского района в рамках непрограммных расходов органов местного самоуправления	009	0104	7610074290		42,2	48,1	28,7	59,7

48	Расходы на выплаты персоналу в целях обеспечения выполнения функций государственными (муниципальными) органами, казенными учреждениями, органами управления государственными внебюджетными фондами	009	0104	7610074290	100	40,2	46,1	26,7	57,9
49	Расходы на выплаты персоналу государственных (муниципальных) органов	009	0104	7610074290	120	40,2	46,1	26,7	57,9
50	Закупка товаров, работ и услуг для государственных (муниципальных) нужд	009	0104	7610074290	200	2,0	2,0	2,0	100,0
51	Иные закупки товаров, работ и услуг для обеспечения государственных (муниципальных) нужд	009	0104	7610074290	240	2,0	2,0	2,0	100,0
52	Обеспечение жильем помещениями детей-сирот и детей, оставшихся без попечения родителей, лиц из числа детей-сирот и детей, оставшихся без попечения родителей, лиц, которые относились к категории детей-сирот и детей, оставшихся без попечения родителей, лиц из числа детей-сирот и детей, оставшихся без попечения родителей, и достигли возраста 23 лет (в соответствии с Законом края от 24 декабря 2009 года № 9-4225), в рамках непрограммных расходов органов местного самоуправления	009	0104	7610075870		0,0	771,4	197,1	25,6
53	Расходы на выплаты персоналу в целях обеспечения выполнения функций государственными (муниципальными) органами, казенными учреждениями, органами управления государственными внебюджетными фондами	009	0104	7610075870	100	0,0	744,6	170,3	22,9
54	Расходы на выплаты персоналу государственных (муниципальных) органов	009	0104	7610075870	120	0,0	744,6	170,3	22,9
55	Закупка товаров, работ и услуг для государственных (муниципальных) нужд	009	0104	7610075870	200	0,0	26,8	26,8	100,0
56	Иные закупки товаров, работ и услуг для обеспечения государственных (муниципальных) нужд	009	0104	7610075870	240	0,0	26,8	26,8	100,0
57	Осуществление государственных полномочий по созданию и обеспечению деятельности комиссий по делам несовершеннолетних и защите их прав по администрации Ермаковского района в рамках непрограммных расходов органов местного самоуправления	009	0104	7610076040		733,0	1 485,0	1 315,9	88,6
58	Расходы на выплаты персоналу в целях обеспечения выполнения функций государственными (муниципальными) органами, казенными учреждениями, органами управления государственными внебюджетными фондами	009	0104	7610076040	100	679,0	1 411,4	1 242,3	88,0
59	Расходы на выплаты персоналу государственных (муниципальных) органов	009	0104	7610076040	120	679,0	1 411,4	1 242,3	88,0
60	Закупка товаров, работ и услуг для государственных (муниципальных) нужд	009	0104	7610076040	200	54,0	73,6	73,6	100,0
61	Иные закупки товаров, работ и услуг для обеспечения государственных (муниципальных) нужд	009	0104	7610076040	240	54,0	73,6	73,6	100,0
62	Осуществление государственных полномочий по обеспечению предоставления меры социальной поддержки гражданам, достигшим возраста 23 лет и старше, имевшим в соответствии с федеральным законодательством статус детей-сирот, детей, оставшихся без попечения родителей, лиц из числа детей-сирот и детей, оставшихся без попечения родителей (в соответствии с Законом края от 8 июля 2021 года № 11-5284) по администрации Ермаковского района в рамках непрограммных расходов органов местного самоуправления	009	0104	7610078460		149,7	171,1	96,2	56,2
63	Расходы на выплаты персоналу в целях обеспечения выполнения функций государственными (муниципальными) органами, казенными учреждениями, органами управления государственными внебюджетными фондами	009	0104	7610078460	100	144,9	166,3	91,4	55,0
64	Расходы на выплаты персоналу государственных (муниципальных) органов	009	0104	7610078460	120	144,9	166,3	91,4	55,0
65	Закупка товаров, работ и услуг для государственных (муниципальных) нужд	009	0104	7610078460	200	4,8	4,8	4,8	100,0
66	Иные закупки товаров, работ и услуг для обеспечения государственных (муниципальных) нужд	009	0104	7610078460	240	4,8	4,8	4,8	100,0
67	Руководство и управление в сфере установленных функций органов местного самоуправления в рамках непрограммных расходов администрации Ермаковского района	009	0104	7610080210		31 399,5	33 375,2	33 253,1	99,6
68	Расходы на выплаты персоналу в целях обеспечения выполнения функций государственными (муниципальными) органами, казенными учреждениями, органами управления государственными внебюджетными фондами	009	0104	7610080210	100	25 884,5	26 737,6	26 647,9	99,7
69	Расходы на выплаты персоналу государственных (муниципальных) органов	009	0104	7610080210	120	25 884,5	26 737,6	26 647,9	99,7
70	Закупка товаров, работ и услуг для государственных (муниципальных) нужд	009	0104	7610080210	200	5 402,0	5 760,2	5 728,4	99,4
71	Иные закупки товаров, работ и услуг для обеспечения государственных (муниципальных) нужд	009	0104	7610080210	240	5 402,0	5 760,2	5 728,4	99,4
72	Иные бюджетные ассигнования	009	0104	7610080210	800	113,0	877,4	876,8	99,9
73	Уплата налогов, сборов и иных платежей	009	0104	7610080210	850	113,0	877,4	876,8	99,9
74	Оплата труда работников органов местного самоуправления не относящихся к должностям муниципальной службы в рамках непрограммных расходов органов местного самоуправления	009	0104	7610080270		4 972,2	5 065,1	5 064,4	100,0
75	Расходы на выплаты персоналу в целях обеспечения выполнения функций государственными (муниципальными) органами, казенными учреждениями, органами управления государственными внебюджетными фондами	009	0104	7610080270	100	4 972,2	5 065,1	5 064,4	100,0
76	Расходы на выплаты персоналу государственных (муниципальных) органов	009	0104	7610080270	120	4 972,2	5 065,1	5 064,4	100,0
77	Судебная система	009	0105			151,4	137,3	3,6	2,6
78	Непрограммные расходы органов местного самоуправления Ермаковского района	009	0105	7600000000		151,4	137,3	3,6	2,6
79	Функционирование администрации Ермаковского района	009	0105	7610000000		151,4	137,3	3,6	2,6
80	Осуществление полномочий по составлению (изменению) списков кандидатов в присяжные заседатели федеральных судов общей юрисдикции в Российской Федерации в рамках непрограммных расходов органов местного самоуправления	009	0105	7610051200		151,4	137,3	3,6	2,6
81	Закупка товаров, работ и услуг для государственных (муниципальных) нужд	009	0105	7610051200	200	151,4	137,3	3,6	2,6
82	Иные закупки товаров, работ и услуг для обеспечения государственных (муниципальных) нужд	009	0105	7610051200	240	151,4	137,3	3,6	2,6
83	Резервные фонды	009	0111			165,2	0,0	0,0	0,0
84	Непрограммные расходы органов местного самоуправления Ермаковского района	009	0111	7600000000		165,2	0,0	0,0	0,0
85	Функционирование администрации Ермаковского района	009	0111	7610000000		165,2	0,0	0,0	0,0
86	Резервный фонд администрации Ермаковского района в рамках непрограммных расходов органов местного самоуправления	009	0111	7610081120		165,2	0,0	0,0	0,0
87	Иные бюджетные ассигнования	009	0111	7610081120	800	165,2	0,0	0,0	0,0
88	Резервные средства	009	0111	7610081120	870	165,2	0,0	0,0	0,0
89	Другие общегосударственные вопросы	009	0113			3 737,9	3 741,6	3 741,2	100,0
90	Муниципальная программа «Обеспечение безопасности жизнедеятельности населения территории Ермаковского района»	009	0113	5300000000		5,0	5,0	5,0	100,0
91	Подпрограмма «Профилактика терроризма и экстремизма на территории Ермаковского района»	009	0113	5330000000		5,0	5,0	5,0	100,0
92	Изготовление памяток, буклетов антитеррористической и антиэкстремистской направленности в рамках подпрограммы «Профилактика терроризма и экстремизма на территории Ермаковского района» муниципальной программы «Обеспечение безопасности жизнедеятельности населения территории Ермаковского района»	009	0113	5330084750		5,0	5,0	5,0	100,0
93	Закупка товаров, работ и услуг для государственных (муниципальных) нужд	009	0113	5330084750	200	5,0	5,0	5,0	100,0
94	Иные закупки товаров, работ и услуг для обеспечения государственных (муниципальных) нужд	009	0113	5330084750	240	5,0	5,0	5,0	100,0
95	Муниципальная программа «Развитие электронного муниципалитета в Ермаковском районе»	009	0113	5400000000		150,0	73,8	73,8	100,0
96	Отдельные мероприятия	009	0113	5490000000		150,0	73,8	73,8	100,0
97	Приобретение лицензионного программного обеспечения и оборудования в рамках муниципальной программы «Развитие электронного муниципалитета в Ермаковском районе»	009	0113	5490083220		150,0	73,8	73,8	100,0
98	Закупка товаров, работ и услуг для государственных (муниципальных) нужд	009	0113	5490083220	200	150,0	73,8	73,8	100,0
99	Иные закупки товаров, работ и услуг для обеспечения государственных (муниципальных) нужд	009	0113	5490083220	240	150,0	73,8	73,8	100,0
100	Муниципальная программа «Управление муниципальным имуществом и земельными ресурсами Ермаковского района»	009	0113	6000000000		342,9	184,7	184,7	100,0
101	Отдельные мероприятия	009	0113	6090000000		342,9	184,7	184,7	100,0
102	Проведение рыночной оценки продаваемого имущества в рамках муниципальной программы «Управление муниципальным имуществом Ермаковского района»	009	0113	6090082510		50,0	47,0	47,0	100,0
103	Закупка товаров, работ и услуг для государственных (муниципальных) нужд	009	0113	6090082510	200	50,0	47,0	47,0	100,0
104	Иные закупки товаров, работ и услуг для обеспечения государственных (муниципальных) нужд	009	0113	6090082510	240	50,0	47,0	47,0	100,0
105	Проведение рыночной оценки права аренды имущества в рамках муниципальной программы «Управление муниципальным имуществом Ермаковского района»	009	0113	6090082520		50,0	0,0	0,0	0,0
106	Закупка товаров, работ и услуг для государственных (муниципальных) нужд	009	0113	6090082520	200	50,0	0,0	0,0	0,0
107	Иные закупки товаров, работ и услуг для обеспечения государственных (муниципальных) нужд	009	0113	6090082520	240	50,0	0,0	0,0	0,0
108	Проведение технической инвентаризации (изготовление техпаспортов) жилого муниципального недвижимого имущества в рамках муниципальной программы «Управление муниципальным имуществом Ермаковского района»	009	0113	6090082530		112,9	0,0	0,0	0,0
109	Закупка товаров, работ и услуг для государственных (муниципальных) нужд	009	0113	6090082530	200	112,9	0,0	0,0	0,0
110	Иные закупки товаров, работ и услуг для обеспечения государственных (муниципальных) нужд	009	0113	6090082530	240	112,9	0,0	0,0	0,0
111	Проведение технической инвентаризации (изготовление техпаспортов) не жилого муниципального недвижимого имущества в рамках муниципальной программы «Управление муниципальным имуществом Ермаковского района»	009	0113	6090082540		130,0	0,0	0,0	0,0
112	Закупка товаров, работ и услуг для государственных (муниципальных) нужд	009	0113	6090082540	200	130,0	0,0	0,0	0,0
113	Иные закупки товаров, работ и услуг для обеспечения государственных (муниципальных) нужд	009	0113	6090082540	240	130,0	0,0	0,0	0,0
114	Обеспечение деятельности муниципальной программы в рамках муниципальной программы «Управление муниципальным имуществом Ермаковского района»	009	0113	6090082580		0,0	77,7	77,7	100,0
115	Закупка товаров, работ и услуг для государственных (муниципальных) нужд	009	0113	6090082580	200	0,0	77,7	77,7	100,0
116	Иные закупки товаров, работ и услуг для обеспечения государственных (муниципальных) нужд	009	0113	6090082580	240	0,0	77,7	77,7	100,0
117	Проведение судебной экспертизы в рамках муниципальной программы «Управление муниципальным имуществом Ермаковского района»	009	0113	6090082590		0,0	60,0	60,0	100,0
118	Иные бюджетные ассигнования	009	0113	6090082590	800	0,0	60,0	60,0	100,0

119	Исполнение судебных актов	009	0113	6090082590	830	0,0	60,0	60,0	100,0
120	Муниципальная программа «Создание условий для строительства социально значимых объектов, а так же обеспечения доступным и комфортным жильем граждан Ермаковского района Красноярского края»	009	0113	6100000000		3 177,8	3 383,5	3 383,1	100,0
121	Подпрограмма «Обеспечение реализации муниципальной программы»	009	0113	6130000000		3 177,8	3 383,5	3 383,1	100,0
122	Частичная компенсация расходов на повышение оплаты труда отдельным категориям работников бюджетной сферы Красноярского края в рамках подпрограммы "Обеспечение реализации муниципальной программы" муниципальной программы Ермаковского района "Создание условий для строительства социально значимых объектов, а так же обеспечения доступным и комфортным жильем граждан Ермаковского района Красноярского края"	009	0113	6130027240		0,0	480,0	480,0	100,0
123	Расходы на выплаты персоналу в целях обеспечения выполнения функций государственными (муниципальными) органами, казенными учреждениями, органами управления государственными внебюджетными фондами	009	0113	6130027240	100	0,0	480,0	480,0	100,0
124	Расходы на выплаты персоналу казенных учреждений	009	0113	6130027240	110	0,0	480,0	480,0	100,0
125	Обеспечение деятельности (оказание услуг) подведомственных учреждений в рамках подпрограммы «Обеспечение реализации муниципальной программы» муниципальной программы Ермаковского района «Создание условий для строительства социально значимых объектов, а так же обеспечения доступным и комфортным жильем граждан Ермаковского района Красноярского края»	009	0113	6130080610		3 177,8	2 903,5	2 903,1	100,0
126	Расходы на выплаты персоналу в целях обеспечения выполнения функций государственными (муниципальными) органами, казенными учреждениями, органами управления государственными внебюджетными фондами	009	0113	6130080610	100	2 801,3	2 598,2	2 598,2	100,0
127	Расходы на выплаты персоналу казенных учреждений	009	0113	6130080610	110	2 801,3	2 598,2	2 598,2	100,0
128	Закупка товаров, работ и услуг для государственных (муниципальных) нужд	009	0113	6130080610	200	346,5	304,4	304,0	99,9
129	Иные закупки товаров, работ и услуг для обеспечения государственных (муниципальных) нужд	009	0113	6130080610	240	346,5	304,4	304,0	99,9
130	Иные бюджетные ассигнования	009	0113	6130080610	800	30,0	0,9	0,9	100,0
131	Исполнение судебных актов	009	0113	6130080610	830	15,0	0,0	0,0	0,0
132	Уплата налогов, сборов и иных платежей	009	0113	6130080610	850	15,0	0,9	0,9	100,0
133	Муниципальная программа «Защита прав потребителей в Ермаковском районе»	009	0113	6700000000		7,2	7,2	7,2	100,0
134	Отдельные мероприятия	009	0113	6790000000		7,2	7,2	7,2	100,0
135	Публикация в средствах массовой информации, информационно-справочных материалов по вопросам защиты прав потребителей в различных сферах деятельности в рамках муниципальной программы «Защита прав потребителей в Ермаковском районе»	009	0113	6790084970		7,2	7,2	7,2	100,0
136	Закупка товаров, работ и услуг для государственных (муниципальных) нужд	009	0113	6790084970	200	7,2	7,2	7,2	100,0
137	Иные закупки товаров, работ и услуг для обеспечения государственных (муниципальных) нужд	009	0113	6790084970	240	7,2	7,2	7,2	100,0
138	Муниципальная программа «Профилактика преступлений и иных правонарушений на территории муниципального образования Ермаковский район»	009	0113	6800000000		55,0	15,0	15,0	100,0
139	Подпрограмма «Профилактика безнадзорности и правонарушений среди несовершеннолетних»	009	0113	6830000000		40,0	0,0	0,0	0,0
140	Организация и проведение военно-спортивных игр "Зарница", "Орленок", соревнований "Веселые старты" среди пришкольных площадок в рамках подпрограммы «Профилактика безнадзорности и правонарушений среди несовершеннолетних» муниципальной программы «Профилактика преступлений и иных правонарушений на территории муниципального образования Ермаковский район»	009	0113	6830084770		40,0	0,0	0,0	0,0
141	Закупка товаров, работ и услуг для государственных (муниципальных) нужд	009	0113	6830084770	200	40,0	0,0	0,0	0,0
142	Иные закупки товаров, работ и услуг для обеспечения государственных (муниципальных) нужд	009	0113	6830084770	240	40,0	0,0	0,0	0,0
143	Подпрограмма «Противодействие распространению алкоголизма, наркомании»	009	0113	6850000000		15,0	15,0	15,0	100,0
144	Изготовление и размещение в общественных местах наружной рекламы по проблемам предупреждения наркомании, пропаганде здорового образа жизни в рамках подпрограммы «Противодействие распространению алкоголизма, наркомании» муниципальной программы «Профилактика преступлений и иных правонарушений на территории муниципального образования Ермаковский район»	009	0113	6850084780		10,0	10,0	10,0	100,0
145	Закупка товаров, работ и услуг для государственных (муниципальных) нужд	009	0113	6850084780	200	10,0	10,0	10,0	100,0
146	Иные закупки товаров, работ и услуг для обеспечения государственных (муниципальных) нужд	009	0113	6850084780	240	10,0	10,0	10,0	100,0
147	Разработка листовок антинаркотического содержания, направленных на предупреждение наркомании и употребления алкогольной и спиртосодержащей продукции несовершеннолетними, содействие их распространению в рамках подпрограммы «Противодействие распространению алкоголизма, наркомании» муниципальной программы «Профилактика преступлений и иных правонарушений на территории муниципального образования Ермаковский район»	009	0113	6850084790		5,0	5,0	5,0	100,0
148	Закупка товаров, работ и услуг для государственных (муниципальных) нужд	009	0113	6850084790	200	5,0	5,0	5,0	100,0
149	Иные закупки товаров, работ и услуг для обеспечения государственных (муниципальных) нужд	009	0113	6850084790	240	5,0	5,0	5,0	100,0
150	Непрограммные расходы органов местного самоуправления Ермаковского района	009	0113	7600000000		0,0	72,4	72,4	100,0
151	Функционирование администрации Ермаковского района	009	0113	7610000000		0,0	72,4	72,4	100,0
152	Возмещение расходов по реализации мероприятий, связанных с обеспечением санитарно-эпидемиологической безопасности при подготовке к проведению общероссийского голосования по вопросу одобрения изменений в Конституцию Российской Федерации, за счет средств резервного фонда Правительства Российской Федерации, по администрации Ермаковского района в рамках непрограммных расходов органов местного самоуправления	009	0113	7610088530		0,0	72,4	72,4	100,0
153	Иные бюджетные ассигнования	009	0113	7610088530	800	0,0	72,4	72,4	100,0
154	Уплата налогов, сборов и иных платежей	009	0113	7610088530	850	0,0	72,4	72,4	100,0
155	НАЦИОНАЛЬНАЯ БЕЗОПАСНОСТЬ И ПРАВООХРАНИТЕЛЬНАЯ ДЕЯТЕЛЬНОСТЬ	009	0300			4 711,8	5 144,1	5 139,8	99,9
156	Гражданская оборона	009	0309			4 711,8	5 144,1	5 139,8	99,9
157	Муниципальная программа «Обеспечение безопасности жизнедеятельности населения территории Ермаковского района»	009	0309	5300000000		4 711,8	5 144,1	5 139,8	99,9
158	Подпрограмма «Обеспечение деятельности МКУ "ЕДДС Ермаковского района»	009	0309	5310000000		4 711,8	5 144,1	5 139,8	99,9
159	Финансовое обеспечение (возмещение) расходных обязательств, связанных с увеличением с 1 июня 2022 года региональных выплат, в рамках подпрограммы "Обеспечение деятельности МКУ "ЕДДС Ермаковского района" муниципальной программы "Обеспечение безопасности жизнедеятельности населения территории Ермаковского района"	009	0309	5310010340		0,0	98,0	98,0	100,0
160	Расходы на выплаты персоналу в целях обеспечения выполнения функций государственными (муниципальными) органами, казенными учреждениями, органами управления государственными внебюджетными фондами	009	0309	5310010340	100	0,0	98,0	98,0	100,0
161	Расходы на выплаты персоналу казенных учреждений	009	0309	5310010340	110	0,0	98,0	98,0	100,0
162	Частичная компенсация расходов на повышение оплаты труда отдельным категориям работников бюджетной сферы Красноярского края в рамках подпрограммы "Обеспечение деятельности МКУ "ЕДДС Ермаковского района" муниципальной программы "Обеспечение безопасности жизнедеятельности населения территории Ермаковского района"	009	0309	5310027240		0,0	388,3	388,3	100,0
163	Расходы на выплаты персоналу в целях обеспечения выполнения функций государственными (муниципальными) органами, казенными учреждениями, органами управления государственными внебюджетными фондами	009	0309	5310027240	100	0,0	388,3	388,3	100,0
164	Расходы на выплаты персоналу казенных учреждений	009	0309	5310027240	110	0,0	388,3	388,3	100,0
165	Частичное финансирование (возмещение) расходов на содержание единых дежурно-диспетчерских служб в рамках подпрограммы "Обеспечение деятельности МКУ "ЕДДС Ермаковского района" муниципальной программы "Обеспечение безопасности жизнедеятельности населения территории Ермаковского района"	009	0309	5310054130		20,1	20,1	20,1	100,0
166	Закупка товаров, работ и услуг для государственных (муниципальных) нужд	009	0309	5310054130	200	20,1	20,1	20,1	100,0
167	Иные закупки товаров, работ и услуг для обеспечения государственных (муниципальных) нужд	009	0309	5310054130	240	20,1	20,1	20,1	100,0
168	Обеспечение деятельности (оказание услуг) подведомственных учреждений в рамках подпрограммы «Обеспечение деятельности МКУ "ЕДДС Ермаковского района" муниципальной программы «Обеспечение безопасности жизнедеятельности населения территории Ермаковского района»	009	0309	5310080610		4 691,7	4 637,7	4 633,4	99,9
169	Расходы на выплаты персоналу в целях обеспечения выполнения функций государственными (муниципальными) органами, казенными учреждениями, органами управления государственными внебюджетными фондами	009	0309	5310080610	100	4 460,6	4 408,0	4 405,3	99,9
170	Расходы на выплаты персоналу казенных учреждений	009	0309	5310080610	110	4 460,6	4 408,0	4 405,3	99,9
171	Закупка товаров, работ и услуг для государственных (муниципальных) нужд	009	0309	5310080610	200	230,6	226,7	225,1	99,3
172	Иные закупки товаров, работ и услуг для обеспечения государственных (муниципальных) нужд	009	0309	5310080610	240	230,6	226,7	225,1	99,3
173	Иные бюджетные ассигнования	009	0309	5310080610	800	0,5	3,0	3,0	100,0
174	Уплата налогов, сборов и иных платежей	009	0309	5310080610	850	0,5	3,0	3,0	100,0
175	НАЦИОНАЛЬНАЯ ЭКОНОМИКА	009	0400			30 142,0	39 219,8	35 668,1	90,9
176	Сельское хозяйство и рыболовство	009	0405			3 716,7	4 293,5	4 293,5	100,0
177	Муниципальная программа «Развитие сельского хозяйства и регулирования рынков сельскохозяйственной продукции, сырья и продовольствия в Ермаковском районе»	009	0405	5900000000		3 716,7	4 293,5	4 293,5	100,0
178	Подпрограмма «Поддержка малых форм хозяйствования и прочие мероприятия»	009	0405	5910000000		3 716,7	4 293,5	4 293,5	100,0
179	Выполнение отдельных государственных полномочий по решению вопросов поддержки сельскохозяйственного производства в рамках подпрограммы «Поддержка малых форм хозяйствования и прочие мероприятия» муниципальной программы Ермаковского района «Развитие сельского хозяйства и регулирования рынков сельскохозяйственной продукции, сырья и продовольствия в Ермаковском районе»	009	0405	5910075170		3 716,7	4 210,8	4 210,8	100,0
180	Расходы на выплаты персоналу в целях обеспечения выполнения функций государственными (муниципальными) органами, казенными учреждениями, органами управления государственными внебюджетными фондами	009	0405	5910075170	100	3 402,3	3 866,0	3 866,0	100,0
181	Расходы на выплаты персоналу государственных (муниципальных) органов	009	0405	5910075170	120	3 402,3	3 866,0	3 866,0	100,0
182	Закупка товаров, работ и услуг для государственных (муниципальных) нужд	009	0405	5910075170	200	314,4	344,8	344,8	100,0

183	Иные закупки товаров, работ и услуг для обеспечения государственных (муниципальных) нужд	009	0405	5910075170	240	314,4	344,8	344,8	100,0
184	Выполнение отдельных государственных полномочий по организации проведения мероприятий по отлову и содержанию безнадзорных животных в рамках подпрограммы «Поддержка малых форм хозяйствования и прочие мероприятия» муниципальной программы Ермаковского района «Развитие сельского хозяйства и регулирования рынков сельскохозяйственной продукции, сырья и продовольствия в Ермаковском районе»	009	0405	5910075180		0,0	82,7	82,7	100,0
185	Расходы на выплаты персоналу в целях обеспечения выполнения функций государственными (муниципальными) органами, казенными учреждениями, органами управления государственными внебюджетными фондами	009	0405	5910075180	100	0,0	77,0	77,0	100,0
186	Расходы на выплаты персоналу государственных (муниципальных) органов	009	0405	5910075180	120	0,0	77,0	77,0	100,0
187	Закупка товаров, работ и услуг для государственных (муниципальных) нужд	009	0405	5910075180	200	0,0	5,7	5,7	100,0
188	Иные закупки товаров, работ и услуг для обеспечения государственных (муниципальных) нужд	009	0405	5910075180	240	0,0	5,7	5,7	100,0
189	Водное хозяйство	009	0406			220,0	34,8	34,8	100,0
190	Муниципальная программа «Обеспечение безопасности жизнедеятельности населения территории Ермаковского района»	009	0406	5300000000		220,0	34,8	34,8	100,0
191	Подпрограмма «Обеспечение безопасности гидротехнических сооружений»	009	0406	5320000000		220,0	34,8	34,8	100,0
192	Страхование гражданской ответственности собственника гидротехнических сооружений в рамках подпрограммы «Обеспечение безопасности гидротехнических сооружений» муниципальной программы «Обеспечение безопасности жизнедеятельности населения территории Ермаковского района»	009	0406	5320084700		36,0	34,8	34,8	100,0
193	Закупка товаров, работ и услуг для государственных (муниципальных) нужд	009	0406	5320084700	200	36,0	34,8	34,8	100,0
194	Иные закупки товаров, работ и услуг для обеспечения государственных (муниципальных) нужд	009	0406	5320084700	240	36,0	34,8	34,8	100,0
195	Оплата услуг эксплуатирующей организации в рамках подпрограммы «Обеспечение безопасности гидротехнических сооружений» муниципальной программы «Обеспечение безопасности жизнедеятельности населения территории Ермаковского района»	009	0406	5320084710		184,0	0,0	0,0	0,0
196	Закупка товаров, работ и услуг для государственных (муниципальных) нужд	009	0406	5320084710	200	184,0	0,0	0,0	0,0
197	Иные закупки товаров, работ и услуг для обеспечения государственных (муниципальных) нужд	009	0406	5320084710	240	184,0	0,0	0,0	0,0
198	Транспорт	009	0408			23 604,0	25 304,0	25 304,0	100,0
199	Муниципальная программа Ермаковского района «Развитие транспортной системы Ермаковского района»	009	0408	5800000000		23 604,0	25 304,0	25 304,0	100,0
200	Подпрограмма «Развитие транспортного комплекса в Ермаковском районе»	009	0408	5810000000		23 604,0	25 304,0	25 304,0	100,0
201	Субсидии организациям автомобильного пассажирского транспорта района на компенсацию расходов, возникающих в результате небольшой интенсивности пассажиропотоков по межмуниципальным маршрутам, в рамках подпрограммы «Развитие транспортного комплекса в Ермаковском районе» муниципальной программы Ермаковского района «Развитие транспортной системы Ермаковского района»	009	0408	5810085230		23 604,0	25 304,0	25 304,0	100,0
202	Иные бюджетные ассигнования	009	0408	5810085230	800	23 604,0	25 304,0	25 304,0	100,0
203	Субсидии юридическим лицам (кроме некоммерческих организаций), индивидуальным предпринимателям, физическим лицам - производителям товаров, работ, услуг	009	0408	5810085230	810	23 604,0	25 304,0	25 304,0	100,0
204	Дорожное хозяйство (дорожные фонды)	009	0409			196,6	3 681,0	189,7	5,2
205	Муниципальная программа Ермаковского района «Развитие транспортной системы Ермаковского района»	009	0409	5800000000		196,6	203,2	189,7	93,4
206	Подпрограмма «Муниципальный районный дорожный фонд МО "Ермаковский район"»	009	0409	5830000000		196,6	203,2	189,7	93,4
207	Содержание автомобильных дорог, в рамках подпрограммы "Муниципальный районный дорожный фонд МО "Ермаковский район" муниципальной программы Ермаковского района «Развитие транспортной системы Ермаковского района»	009	0409	5830080550		196,6	203,2	189,7	93,4
208	Закупка товаров, работ и услуг для государственных (муниципальных) нужд	009	0409	5830080550	200	196,6	203,2	189,7	93,4
209	Иные закупки товаров, работ и услуг для обеспечения государственных (муниципальных) нужд	009	0409	5830080550	240	196,6	203,2	189,7	93,4
210	Муниципальная программа «Создание условий для строительства социально значимых объектов, а так же обеспечения доступным и комфортным жильем граждан Ермаковского района Красноярского края»	009	0409	6100000000		0,0	3 477,8	0,0	0,0
211	Подпрограмма «Комплексное развитие жилищного строительства, систем социальной и коммунальной инфраструктуры Ермаковского района»	009	0409	6110000000		0,0	3 477,8	0,0	0,0
212	Строительство муниципальных объектов коммунальной и транспортной инфраструктуры, в рамках подпрограммы "Комплексное развитие жилищного строительства, систем социальной и коммунальной инфраструктуры Ермаковского района" муниципальной программы Ермаковского района "Создание условий для строительства социально значимых объектов, а также обеспечения доступным и комфортным жильем граждан Ермаковского района Красноярского края"	009	0409	61100S4610		0,0	3 477,8	0,0	0,0
213	Закупка товаров, работ и услуг для государственных (муниципальных) нужд	009	0409	61100S4610	200	0,0	3 477,8	0,0	0,0
214	Иные закупки товаров, работ и услуг для обеспечения государственных (муниципальных) нужд	009	0409	61100S4610	240	0,0	3 477,8	0,0	0,0
215	Связь и информатика	009	0410			0,9	2 500,0	2 500,0	100,0
216	Муниципальная программа «Развитие электронного муниципалитета в Ермаковском районе»	009	0410	5400000000		0,9	2 500,0	2 500,0	100,0
217	Отдельные мероприятия	009	0410	5490000000		0,9	2 500,0	2 500,0	100,0
218	Создание условий для обеспечения услугами связи в малочисленных и труднодоступных населенных пунктах Красноярского края в рамках отдельных мероприятий муниципальной программы Ермаковского района «Развитие электронного муниципалитета в Ермаковском районе»	009	0410	549D276450		0,9	2 500,0	2 500,0	100,0
219	Закупка товаров, работ и услуг для государственных (муниципальных) нужд	009	0410	549D276450	200	0,9	2 500,0	2 500,0	100,0
220	Иные закупки товаров, работ и услуг для обеспечения государственных (муниципальных) нужд	009	0410	549D276450	240	0,9	2 500,0	2 500,0	100,0
221	Другие вопросы в области национальной экономики	009	0412			2 403,8	3 406,5	3 346,1	98,2
222	Муниципальная программа Ермаковского района «Поддержка и развитие малого и среднего предпринимательства в Ермаковском районе»	009	0412	5700000000		1 520,9	3 121,4	3 121,3	100,0
223	Отдельные мероприятия	009	0412	5790000000		1 520,9	3 121,4	3 121,3	100,0
224	Предоставление субсидии на реализацию муниципальных программ развития субъектов малого и среднего предпринимательства, в рамках муниципальной программы «Поддержка и развитие малого и среднего предпринимательства в Ермаковском районе»	009	0412	57900S6070		1 360,9	1 360,9	1 360,9	100,0
225	Иные бюджетные ассигнования	009	0412	57900S6070	800	1 360,9	1 360,9	1 360,9	100,0
226	Субсидии юридическим лицам (кроме некоммерческих организаций), индивидуальным предпринимателям, физическим лицам - производителям товаров, работ, услуг	009	0412	57900S6070	810	1 360,9	1 360,9	1 360,9	100,0
227	Субсидии на реализацию инвестиционных проектов субъектами малого и среднего предпринимательства в приоритетных отраслях, в рамках муниципальной программы «Поддержка и развитие малого и среднего предпринимательства в Ермаковском районе»	009	0412	57900S6610		0,0	972,0	972,0	100,0
228	Иные бюджетные ассигнования	009	0412	57900S6610	800	0,0	972,0	972,0	100,0
229	Субсидии юридическим лицам (кроме некоммерческих организаций), индивидуальным предпринимателям, физическим лицам - производителям товаров, работ, услуг	009	0412	57900S6610	810	0,0	972,0	972,0	100,0
230	Предоставление субсидии на реализацию муниципальных программ развития субъектов малого и среднего предпринимательства, в целях предоставления грантовой поддержки на начало ведения предпринимательской деятельности, в рамках муниципальной программы «Поддержка и развитие малого и среднего предпринимательства в Ермаковском районе»	009	0412	57900S6680		0,0	788,5	788,4	100,0
231	Иные бюджетные ассигнования	009	0412	57900S6680	800	0,0	788,5	788,4	100,0
232	Субсидии юридическим лицам (кроме некоммерческих организаций), индивидуальным предпринимателям, физическим лицам - производителям товаров, работ, услуг	009	0412	57900S6680	810	0,0	788,5	788,4	100,0
233	Иные бюджетные ассигнования	009	0412	5790086070	800	30,0	0,0	0,0	0,0
234	Предоставление субсидии субъектам малого и среднего предпринимательства, в рамках муниципальной программы «Поддержка и развитие малого и среднего предпринимательства в Ермаковском районе»	009	0412	5790086070	810	30,0	0,0	0,0	0,0
235	Иные бюджетные ассигнования	009	0412	5790095980	800	130,0	0,0	0,0	0,0
236	Субсидии юридическим лицам (кроме некоммерческих организаций), индивидуальным предпринимателям, физическим лицам - производителям товаров, работ, услуг	009	0412	5790095980	810	130,0	0,0	0,0	0,0
237	Муниципальная программа «Управление муниципальным имуществом и земельными ресурсами Ермаковского района»	009	0412	6000000000		382,9	225,0	224,8	99,9
238	Отдельные мероприятия	009	0412	6090000000		382,9	225,0	224,8	99,9
239	Межевание земельных участков в рамках муниципальной программы «Управление муниципальным имуществом Ермаковского района»	009	0412	6090082560		382,9	225,0	224,8	99,9
240	Закупка товаров, работ и услуг для государственных (муниципальных) нужд	009	0412	6090082560	200	382,9	225,0	224,8	99,9
241	Иные закупки товаров, работ и услуг для обеспечения государственных (муниципальных) нужд	009	0412	6090082560	240	382,9	225,0	224,8	99,9
242	Муниципальная программа «Создание условий для строительства социально значимых объектов, а так же обеспечения доступным и комфортным жильем граждан Ермаковского района Красноярского края»	009	0412	6100000000		500,0	60,1	0,0	0,0
243	Подпрограмма «Комплексное развитие жилищного строительства, систем социальной и коммунальной инфраструктуры Ермаковского района»	009	0412	6110000000		0,0	60,1	0,0	0,0
244	Возврат субсидии на организацию туристско-рекреационных зон на территории Красноярского края, в рамках подпрограммы "Комплексное развитие жилищного строительства, систем социальной и коммунальной инфраструктуры Ермаковского района" муниципальной программы Ермаковского района "Создание условий для строительства социально значимых объектов, а также обеспечения доступным и комфортным жильем граждан Ермаковского района Красноярского края"	009	0412	6110084800		0,0	60,1	0,0	0,0
245	Закупка товаров, работ и услуг для государственных (муниципальных) нужд	009	0412	6110084800	200	0,0	60,1	0,0	0,0

246	Иные закупки товаров, работ и услуг для обеспечения государственных (муниципальных) нужд	009	0412	6110084800	240	0,0	60,1	0,0	0,0
247	Подпрограмма «Территориальное планирование Ермаковского района»	009	0412	6120000000		500,0	0,0	0,0	0,0
248	Софинансирование за счет средств местного бюджета подготовки документов территориального планирования и градостроительного зонирования (внесение в них изменений), разработка документации по планировке территории в рамках подпрограммы "Территориальное планирование Ермаковского района" муниципальной программы "Создание условий для строительства социально значимых объектов, а так же обеспечения доступным и комфортным жильем граждан Ермаковского района Красноярского края"	009	0412	6120094660		500,0	0,0	0,0	0,0
249	Закупка товаров, работ и услуг для государственных (муниципальных) нужд	009	0412	6120094660	200	500,0	0,0	0,0	0,0
250	Иные закупки товаров, работ и услуг для обеспечения государственных (муниципальных) нужд	009	0412	6120094660	240	500,0	0,0	0,0	0,0
251	ЖИЛИЩНО-КОММУНАЛЬНОЕ ХОЗЯЙСТВО	009	0500			19 678,6	34 176,6	30 142,3	88,2
252	Жилищное хозяйство	009	0501			927,9	865,3	865,3	100,0
253	Муниципальная программа «Создание условий для строительства социально значимых объектов, а так же обеспечения доступным и комфортным жильем граждан Ермаковского района Красноярского края»	009	0501	6100000000		665,3	602,7	602,7	100,0
254	Подпрограмма «Капитальный ремонт объектов муниципального жилищного фонда Ермаковского района»	009	0501	6140000000		665,3	602,7	602,7	100,0
255	Капитальный ремонт жилого фонда в рамках подпрограммы «Капитальный ремонт объектов муниципального жилищного фонда Ермаковского района» муниципальной программы Ермаковского района «Создание условий для строительства социально значимых объектов, а так же обеспечения доступным и комфортным жильем граждан Ермаковского района Красноярского края»	009	0501	6140083930		585,0	552,7	552,7	100,0
256	Закупка товаров, работ и услуг для государственных (муниципальных) нужд	009	0501	6140083930	200	585,0	552,1	552,1	100,0
257	Иные закупки товаров, работ и услуг для обеспечения государственных (муниципальных) нужд	009	0501	6140083930	240	585,0	552,1	552,1	100,0
258	Иные бюджетные ассигнования	009	0501	6140083930	800	0,0	0,6	0,6	100,0
259	Уплата налогов, сборов и иных платежей	009	0501	6140083930	850	0,0	0,6	0,6	100,0
260	Текущий ремонт жилого фонда в рамках подпрограммы «Капитальный ремонт объектов муниципального жилищного фонда Ермаковского района» муниципальной программы Ермаковского района «Создание условий для строительства социально значимых объектов, а так же обеспечения доступным и комфортным жильем граждан Ермаковского района Красноярского края»	009	0501	6140084090		30,3	0,0	0,0	0,0
261	Закупка товаров, работ и услуг для государственных (муниципальных) нужд	009	0501	6140084090	200	30,3	0,0	0,0	0,0
262	Иные закупки товаров, работ и услуг для обеспечения государственных (муниципальных) нужд	009	0501	6140084090	240	30,3	0,0	0,0	0,0
263	Оплата за услуги по сбору и начислению платы за наем муниципального жилого фонда в рамках подпрограммы «Капитальный ремонт объектов муниципального жилищного фонда Ермаковского района» муниципальной программы Ермаковского района «Создание условий для строительства социально значимых объектов, а так же обеспечения доступным и комфортным жильем граждан Ермаковского района Красноярского края»	009	0501	6140084100		50,0	50,0	50,0	100,0
264	Закупка товаров, работ и услуг для государственных (муниципальных) нужд	009	0501	6140084100	200	50,0	50,0	50,0	100,0
265	Иные закупки товаров, работ и услуг для обеспечения государственных (муниципальных) нужд	009	0501	6140084100	240	50,0	50,0	50,0	100,0
266	Непрограммные расходы органов местного самоуправления Ермаковского района	009	0501	7600000000		262,6	262,6	262,6	100,0
267	Функционирование администрации Ермаковского района	009	0501	7610000000		262,6	262,6	262,6	100,0
268	Содержание муниципального имущества в рамках непрограммных расходов органов местного самоуправления	009	0501	7610080920		262,6	262,6	262,6	100,0
269	Закупка товаров, работ и услуг для государственных (муниципальных) нужд	009	0501	7610080920	200	254,5	254,5	254,5	100,0
270	Иные закупки товаров, работ и услуг для обеспечения государственных (муниципальных) нужд	009	0501	7610080920	240	254,5	254,5	254,5	100,0
271	Иные бюджетные ассигнования	009	0501	7610080920	800	8,1	8,1	8,1	100,0
272	Исполнение судебных актов	009	0501	7610080920	830	8,1	8,1	8,1	100,0
273	Коммунальное хозяйство	009	0502			16 242,4	31 912,4	27 978,4	87,7
274	Муниципальная программа Ермаковского района «Реформирование и модернизация жилищно-коммунального хозяйства и повышение энергетической эффективности Ермаковского района»	009	0502	5200000000		16 242,4	27 978,4	27 978,4	100,0
275	Подпрограмма «Модернизация жилищно-коммунального хозяйства Ермаковского района»	009	0502	5210000000		1 104,0	728,7	728,7	100,0
276	Актуализация схем теплоснабжения в рамках подпрограммы «Модернизация жилищно-коммунального хозяйства Ермаковского района» муниципальной программы Ермаковского района «Реформирование и модернизация жилищно-коммунального хозяйства и повышение энергетической эффективности Ермаковского района»	009	0502	5210085730		300,0	0,0	0,0	0,0
277	Закупка товаров, работ и услуг для государственных (муниципальных) нужд	009	0502	5210085730	200	300,0	0,0	0,0	0,0
278	Иные закупки товаров, работ и услуг для обеспечения государственных (муниципальных) нужд	009	0502	5210085730	240	300,0	0,0	0,0	0,0
279	Содержание муниципального имущества в рамках подпрограммы «Модернизация жилищно-коммунального хозяйства Ермаковского района» муниципальной программы Ермаковского района «Реформирование и модернизация жилищно-коммунального хозяйства и повышение энергетической эффективности Ермаковского района»	009	0502	5210085740		804,0	728,7	728,7	100,0
280	Закупка товаров, работ и услуг для государственных (муниципальных) нужд	009	0502	5210085740	200	804,0	728,7	728,7	100,0
281	Иные закупки товаров, работ и услуг для обеспечения государственных (муниципальных) нужд	009	0502	5210085740	240	804,0	728,7	728,7	100,0
282	Отдельные мероприятия	009	0502	5290000000		15 138,4	27 249,7	27 249,7	100,0
283	Реализация отдельных мер по обеспечению ограничения платы граждан за коммунальные услуги в рамках отдельных мероприятий муниципальной программы Ермаковского района «Реформирование и модернизация жилищно-коммунального хозяйства и повышение энергетической эффективности Ермаковского района»	009	0502	5290075700		6 423,7	5 098,6	5 098,6	100,0
284	Иные бюджетные ассигнования	009	0502	5290075700	800	6 423,7	5 098,6	5 098,6	100,0
285	Субсидии юридическим лицам (кроме некоммерческих организаций), индивидуальным предпринимателям, физическим лицам - производителям товаров, работ, услуг	009	0502	5290075700	810	6 423,7	5 098,6	5 098,6	100,0
286	Компенсация выпадающих доходов энергоснабжающих организаций, связанных с применением государственных регулируемых цен (тарифов) на электрическую энергию, вырабатываемую дизельными электростанциями на территории Красноярского края для населения, в рамках отдельных мероприятий муниципальной программы Ермаковского района «Реформирование и модернизация жилищно-коммунального хозяйства и повышение энергетической эффективности Ермаковского района»	009	0502	5290075770		8 714,7	9 302,1	9 302,1	100,0
287	Иные бюджетные ассигнования	009	0502	5290075770	800	8 714,7	9 302,1	9 302,1	100,0
288	Субсидии юридическим лицам (кроме некоммерческих организаций), индивидуальным предпринимателям, физическим лицам - производителям товаров, работ, услуг	009	0502	5290075770	810	8 714,7	9 302,1	9 302,1	100,0
289	Приобретение дизель-генераторных установок за счет средств резервного фонда Правительства Красноярского края, в рамках отдельных мероприятий муниципальной программы Ермаковского района «Реформирование и модернизация жилищно-коммунального хозяйства и повышение энергетической эффективности Ермаковского района»	009	0502	5290080960		0,0	9 695,0	9 695,0	100,0
290	Закупка товаров, работ и услуг для государственных (муниципальных) нужд	009	0502	5290080960	200	0,0	9 695,0	9 695,0	100,0
291	Иные закупки товаров, работ и услуг для обеспечения государственных (муниципальных) нужд	009	0502	5290080960	240	0,0	9 695,0	9 695,0	100,0
292	Финансовое обеспечение (возмещение) затрат теплоснабжающих и энергосбытовых организаций, осуществляющих производство и (или) реализацию тепловой и электрической энергии, возникших вследствие разницы между фактической стоимостью топлива и стоимостью топлива, учтенной в тарифах на тепловую и электрическую энергию на 2022 год, в рамках отдельных мероприятий муниципальной программы Ермаковского района «Реформирование и модернизация жилищно-коммунального хозяйства и повышение энергетической эффективности Ермаковского района»	009	0502	52900S5960		0,0	3 154,0	3 154,0	100,0
293	Иные бюджетные ассигнования	009	0502	52900S5960	800	0,0	3 154,0	3 154,0	100,0
294	Субсидии юридическим лицам (кроме некоммерческих организаций), индивидуальным предпринимателям, физическим лицам - производителям товаров, работ, услуг	009	0502	52900S5960	810	0,0	3 154,0	3 154,0	100,0
295	Муниципальная программа «Создание условий для строительства социально значимых объектов, а так же обеспечения доступным и комфортным жильем граждан Ермаковского района Красноярского края»	009	0502	6100000000		0,0	3 934,0	0,0	0,0
296	Подпрограмма «Комплексное развитие жилищного строительства, систем социальной и коммунальной инфраструктуры Ермаковского района»	009	0502	6110000000		0,0	3 934,0	0,0	0,0
297	Строительство муниципальных объектов коммунальной и транспортной инфраструктуры, в рамках подпрограммы "Комплексное развитие жилищного строительства, систем социальной и коммунальной инфраструктуры Ермаковского района" муниципальной программы Ермаковского района "Создание условий для строительства социально значимых объектов, а также обеспечения доступным и комфортным жильем граждан Ермаковского района Красноярского края"	009	0502	61100S4610		0,0	3 934,0	0,0	0,0
298	Закупка товаров, работ и услуг для государственных (муниципальных) нужд	009	0502	61100S4610	200	0,0	3 934,0	0,0	0,0
299	Иные закупки товаров, работ и услуг для обеспечения государственных (муниципальных) нужд	009	0502	61100S4610	240	0,0	3 934,0	0,0	0,0
300	Благоустройство	009	0503			2 415,3	1 398,9	1 298,6	92,8
301	Муниципальная программа «Обращение с твердыми бытовыми отходами на территории Ермаковского района»	009	0503	6600000000		2 415,3	1 398,9	1 298,6	92,8
302	Отдельные мероприятия	009	0503	6690000000		2 415,3	1 398,9	1 298,6	92,8
303	Обращение с твердыми бытовыми отходами в рамках муниципальной программы «Обращение с твердыми бытовыми отходами на территории Ермаковского района»	009	0503	6690084930		2 415,3	1 298,6	1 298,6	100,0
304	Закупка товаров, работ и услуг для государственных (муниципальных) нужд	009	0503	6690084930	200	2 415,3	1 298,6	1 298,6	100,0
305	Иные закупки товаров, работ и услуг для обеспечения государственных (муниципальных) нужд	009	0503	6690084930	240	2 415,3	1 298,6	1 298,6	100,0
306	Ликвидация не санкционированных свалок в рамках муниципальной программы «Обращение с твердыми бытовыми отходами на территории Ермаковского района»	009	0503	6690084940		0,0	100,3	0,0	0,0
307	Закупка товаров, работ и услуг для государственных (муниципальных) нужд	009	0503	6690084940	200	0,0	100,3	0,0	0,0
308	Иные закупки товаров, работ и услуг для обеспечения государственных (муниципальных) нужд	009	0503	6690084940	240	0,0	100,3	0,0	0,0
309	Другие вопросы в области жилищно-коммунального хозяйства	009	0505			93,0	0,0	0,0	0,0

310	Муниципальная программа Ермаковского района «Реформирование и модернизация жилищно-коммунального хозяйства и повышение энергетической эффективности Ермаковского района»	009	0505	5200000000		93,0	0,0	0,0	0,0
311	Подпрограмма «Модернизация жилищно-коммунального хозяйства Ермаковского района»	009	0505	5210000000		93,0	0,0	0,0	0,0
312	Сфинансирование финансирования (возмещение) расходов по капитальному ремонту, реконструкции находящихся в муниципальной собственности объектов коммунальной инфраструктуры, источников тепловой энергии и тепловых сетей, объектов электросетевого хозяйства и источников электрической энергии, а также на приобретение технологического оборудования, спецтехники для обеспечения функционирования систем теплоснабжения, электроснабжения, водоснабжения, водоотведения и очистки сточных вод в рамках подпрограммы «Модернизация жилищно-коммунального хозяйства Ермаковского района» муниципальной программы Ермаковского района «Реформирование и модернизация жилищно-коммунального хозяйства и повышение энергетической эффективности Ермаковского района»	009	0505	5210095710		93,0	0,0	0,0	0,0
313	Закупка товаров, работ и услуг для государственных (муниципальных) нужд	009	0505	5210095710	200	93,0	0,0	0,0	0,0
314	Иные закупки товаров, работ и услуг для обеспечения государственных (муниципальных) нужд	009	0505	5210095710	240	93,0	0,0	0,0	0,0
315	ОХРАНА ОКРУЖАЮЩЕЙ СРЕДЫ	009	0600			476,0	4 546,3	4 022,6	88,5
316	Охрана объектов растительного и животного мира и среды их обитания	009	0603			376,0	672,9	671,2	99,7
317	Муниципальная программа «Развитие сельского хозяйства и регулирования рынков сельскохозяйственной продукции, сырья и продовольствия в Ермаковском районе»	009	0603	5900000000		376,0	672,9	671,2	99,7
318	Подпрограмма «Поддержка малых форм хозяйствования и прочие мероприятия»	009	0603	5910000000		376,0	672,9	671,2	99,7
319	Выполнение отдельных государственных полномочий по организации проведения мероприятий по отлову и содержанию безнадзорных животных в рамках подпрограммы «Поддержка малых форм хозяйствования и прочие мероприятия» муниципальной программы Ермаковского района «Развитие сельского хозяйства и регулирования рынков сельскохозяйственной продукции, сырья и продовольствия в Ермаковском районе»	009	0603	5910075180		376,0	672,9	671,2	99,7
320	Расходы на выплаты персоналу в целях обеспечения выполнения функций государственными (муниципальными) органами, казенными учреждениями, органами управления государственными внебюджетными фондами	009	0603	5910075180	100	67,1	0,0	0,0	0,0
321	Расходы на выплаты персоналу казенных учреждений	009	0603	5910075180	110	67,1	0,0	0,0	0,0
322	Закупка товаров, работ и услуг для государственных (муниципальных) нужд	009	0603	5910075180	200	308,9	672,9	671,2	99,7
323	Иные закупки товаров, работ и услуг для обеспечения государственных (муниципальных) нужд	009	0603	5910075180	240	308,9	672,9	671,2	99,7
324	Другие вопросы в области охраны окружающей среды	009	0605			100,0	3 873,4	3 351,4	86,5
325	Муниципальная программа «Обращение с твердыми бытовыми отходами на территории Ермаковского района»	009	0605	6600000000		100,0	3 873,4	3 351,4	86,5
326	Отдельные мероприятия	009	0605	6690000000		100,0	3 873,4	3 351,4	86,5
327	Обустройство мест (площадок) накопления отходов потребления и (или) приобретения контейнерного оборудования в рамках муниципальной программы «Обращение с твердыми бытовыми отходами на территории Ермаковского района»	009	0605	66900S4630		100,0	3 873,4	3 351,4	86,5
328	Закупка товаров, работ и услуг для государственных (муниципальных) нужд	009	0605	66900S4630	200	100,0	3 873,4	3 351,4	86,5
329	Иные закупки товаров, работ и услуг для обеспечения государственных (муниципальных) нужд	009	0605	66900S4630	240	100,0	3 873,4	3 351,4	86,5
330	ОБРАЗОВАНИЕ	009	0700			0,0	12 868,6	12 868,5	100,0
331	Общее образование	009	0702			0,0	10 452,9	10 452,8	100,0
332	Муниципальная программа Ермаковского района «Содействие развитию местного самоуправления»	009	0702	6200000000		0,0	6 005,8	6 005,8	100,0
333	Отдельные мероприятия	009	0702	6210000000		0,0	6 005,8	6 005,8	100,0
334	Расходы на осуществление (возмещение) расходов, направленных на создание безопасных и комфортных условий функционирования объектов муниципальной собственности, развитие муниципальных учреждений в рамках муниципальной программы Ермаковского района «Содействие развитию местного самоуправления»	009	0702	6210088460		0,0	6 005,8	6 005,8	100,0
335	Закупка товаров, работ и услуг для государственных (муниципальных) нужд	009	0702	6210088460	200	0,0	6 005,8	6 005,8	100,0
336	Иные закупки товаров, работ и услуг для обеспечения государственных (муниципальных) нужд	009	0702	6210088460	240	0,0	6 005,8	6 005,8	100,0
337	Муниципальная программа Ермаковского района «Развитие образования Ермаковского района»	009	0702	6300000000		0,0	4 447,1	4 447,0	100,0
338	Подпрограмма «Развитие дошкольного, общего и дополнительного образования детей»	009	0702	6310000000		0,0	4 447,1	4 447,0	100,0
339	Проведение работ в общеобразовательных организациях с целью приведения зданий и сооружений в соответствие требованиям надзорных органов, в рамках подпрограммы «Развитие дошкольного, общего и дополнительного образования детей» муниципальной программы Ермаковского района «Развитие образования»	009	0702	6310075630		0,0	1 026,4	1 026,4	100,0
340	Закупка товаров, работ и услуг для государственных (муниципальных) нужд	009	0702	6310075630	200	0,0	1 026,4	1 026,4	100,0
341	Иные закупки товаров, работ и услуг для обеспечения государственных (муниципальных) нужд	009	0702	6310075630	240	0,0	1 026,4	1 026,4	100,0
342	Осуществление (возмещение) расходов, направленных на развитие и повышение качества работы муниципальных учреждений, предоставление новых муниципальных услуг, повышение их качества в рамках подпрограммы «Развитие дошкольного, общего и дополнительного образования детей» муниципальной программы Ермаковского района «Развитие образования»	009	0702	63100S8400		0,0	3 420,7	3 420,6	100,0
343	Закупка товаров, работ и услуг для государственных (муниципальных) нужд	009	0702	63100S8400	200	0,0	3 420,7	3 420,6	100,0
344	Иные закупки товаров, работ и услуг для обеспечения государственных (муниципальных) нужд	009	0702	63100S8400	240	0,0	3 420,7	3 420,6	100,0
345	Другие вопросы в области образования	009	0709			0,0	2 415,7	2 415,7	100,0
346	Муниципальная программа Ермаковского района «Содействие развитию местного самоуправления»	009	0709	6200000000		0,0	2 415,7	2 415,7	100,0
347	Отдельные мероприятия	009	0709	6210000000		0,0	2 415,7	2 415,7	100,0
348	Расходы на осуществление (возмещение) расходов, направленных на создание безопасных и комфортных условий функционирования объектов муниципальной собственности, развитие муниципальных учреждений в рамках муниципальной программы Ермаковского района «Содействие развитию местного самоуправления»	009	0709	6210088460		0,0	2 415,7	2 415,7	100,0
349	Закупка товаров, работ и услуг для государственных (муниципальных) нужд	009	0709	6210088460	200	0,0	2 415,7	2 415,7	100,0
350	Иные закупки товаров, работ и услуг для обеспечения государственных (муниципальных) нужд	009	0709	6210088460	240	0,0	2 415,7	2 415,7	100,0
351	КУЛЬТУРА, КИНЕМАТОГРАФИЯ	009	0800			0,0	2 137,5	2 126,8	99,5
352	Культура	009	0801			0,0	2 137,5	2 126,8	99,5
353	Муниципальная программа Ермаковского района «Развитие культуры»	009	0801	5000000000		0,0	2 137,5	2 126,8	99,5
354	Подпрограмма «Поддержка библиотечного дела»	009	0801	5010000000		0,0	2 137,5	2 126,8	99,5
355	Осуществление (возмещение) расходов, направленных на развитие и повышение качества работы муниципальных учреждений, предоставление новых муниципальных услуг, повышение их качества в рамках подпрограммы «Поддержка библиотечного дела» муниципальной программы Ермаковского района «Развитие культуры»	009	0801	50100S8400		0,0	2 137,5	2 126,8	99,5
356	Закупка товаров, работ и услуг для государственных (муниципальных) нужд	009	0801	50100S8400	200	0,0	2 137,5	2 126,8	99,5
357	Иные закупки товаров, работ и услуг для обеспечения государственных (муниципальных) нужд	009	0801	50100S8400	240	0,0	2 137,5	2 126,8	99,5
358	СОЦИАЛЬНАЯ ПОЛИТИКА	009	1000			20 053,6	26 486,6	14 107,5	53,3
359	Пенсионное обеспечение	009	1001			840,7	854,0	854,0	100,0
360	Непрограммные расходы органов местного самоуправления Ермаковского района	009	1001	7600000000		840,7	854,0	854,0	100,0
361	Функционирование администрации Ермаковского района	009	1001	7610000000		840,7	854,0	854,0	100,0
362	Доплата к пенсиям муниципальным служащим по администрации Ермаковского района в рамках непрограммных расходов органов местного самоуправления	009	1001	7610080120		840,7	854,0	854,0	100,0
363	Социальное обеспечение и иные выплаты населению	009	1001	7610080120	300	840,7	854,0	854,0	100,0
364	Социальные выплаты гражданам, кроме публичных нормативных социальных выплат	009	1001	7610080120	320	840,7	854,0	854,0	100,0
365	Охрана семьи и детства	009	1004			18 475,7	24 796,6	12 480,0	50,3
366	Муниципальная программа Ермаковского района «Развитие образования Ермаковского района»	009	1004	6300000000		18 475,7	24 796,6	12 480,0	50,3
367	Подпрограмма «Поддержка детей-сирот, расширение практики применения семейных форм воспитания»	009	1004	6320000000		18 475,7	24 796,6	12 480,0	50,3
368	Обеспечение жилыми помещениями детей-сирот и детей, оставшихся без попечения родителей, лиц из числа детей-сирот и детей, оставшихся без попечения родителей, лиц из числа детей-сирот и детей, оставшихся без попечения родителей, и достигли возраста 23 лет (в соответствии с Законом края от 24 декабря 2009 года № 9-4225), в рамках подпрограммы «Поддержка детей-сирот, расширение практики применения семейных форм воспитания» муниципальной программы Ермаковского района «Развитие образования Ермаковского района»	009	1004	6320075870		18 475,7	23 375,1	11 058,5	47,3
369	Капитальные вложения в объекты государственной (муниципальной) собственности	009	1004	6320075870	400	18 475,7	23 375,1	11 058,5	47,3
370	Бюджетные инвестиции	009	1004	6320075870	410	18 475,7	23 375,1	11 058,5	47,3
371	Предоставление жилых помещений детям-сиротам и детям, оставшимся без попечения родителей, лицам из их числа по договорам найма специализированных жилых помещений (в соответствии с Законом края от 24 декабря 2009 года № 9-4225), бюджета в рамках подпрограммы «Поддержка детей-сирот, расширение практики применения семейных форм воспитания» муниципальной программы Ермаковского района «Развитие образования Ермаковского района»	009	1004	63200R0820		0,0	1 421,5	1 421,5	100,0
372	Капитальные вложения в объекты государственной (муниципальной) собственности	009	1004	63200R0820	400	0,0	1 421,5	1 421,5	100,0
373	Бюджетные инвестиции	009	1004	63200R0820	410	0,0	1 421,5	1 421,5	100,0
374	Другие вопросы в области социальной политики	009	1006			737,2	836,0	773,5	92,5
375	Непрограммные расходы органов местного самоуправления Ермаковского района	009	1006	7600000000		737,2	836,0	773,5	92,5
376	Функционирование администрации Ермаковского района	009	1006	7610000000		737,2	836,0	773,5	92,5

377	Субвенции бюджетам муниципальных образований на организацию и осуществление деятельности по опеке и попечительству в отношении совершеннолетних граждан, а также в сфере патронажа (в соответствии с Законом края от 11 июля 2019 года № 7-2988), в рамках непрограммных расходов администрации Ермаковского района	009	1006	7610002890		737,2	836,0	773,5	92,5
378	Расходы на выплаты персоналу в целях обеспечения выполнения функций государственными (муниципальными) органами, казенными учреждениями, органами управления государственными внебюджетными фондами	009	1006	7610002890	100	685,0	769,7	707,2	91,9
379	Расходы на выплаты персоналу государственных (муниципальных) органов	009	1006	7610002890	120	685,0	769,7	707,2	91,9
380	Закупка товаров, работ и услуг для государственных (муниципальных) нужд	009	1006	7610002890	200	52,2	66,3	66,3	100,0
381	Иные закупки товаров, работ и услуг для обеспечения государственных (муниципальных) нужд	009	1006	7610002890	240	52,2	66,3	66,3	100,0
382	ФИЗИЧЕСКАЯ КУЛЬТУРА И СПОРТ	009	1100			16 773,5	24 333,7	24 146,6	99,2
383	Физическая культура	009	1101			1 052,1	967,4	960,0	99,2
384	Муниципальная программа Ермаковского района «Развитие физической культуры и спорта в Ермаковском районе»	009	1101	5500000000		1 052,1	967,4	960,0	99,2
385	Подпрограмма «Развитие массовой физической культуры и спорта в Ермаковском районе»	009	1101	5510000000		900,6	815,9	808,5	99,1
386	Приобретение спортивной формы районной команде по зимним и летним видам спорта в рамках подпрограммы «Развитие массовой физической культуры и спорта в Ермаковском районе» муниципальной программы Ермаковского района «Развитие физической культуры и спорта в Ермаковском районе»	009	1101	5510086680		30,0	30,0	30,0	100,0
387	Предоставление субсидий бюджетным, автономным учреждениям и иным некоммерческим организациям	009	1101	5510086680	600	30,0	30,0	30,0	100,0
388	Субсидии бюджетным учреждениям	009	1101	5510086680	610	30,0	30,0	30,0	100,0
389	Организация и проведение районных физкультурно-массовых и спортивных мероприятий, а также обеспечение участия спортсменов и сборных команд района по видам спорта в соревнованиях зонального, краевого и других уровней в рамках подпрограммы «Развитие массовой физической культуры и спорта в Ермаковском районе» муниципальной программы Ермаковского района «Развитие физической культуры и спорта в Ермаковском районе»	009	1101	5510086690		808,6	785,9	778,5	99,1
390	Предоставление субсидий бюджетным, автономным учреждениям и иным некоммерческим организациям	009	1101	5510086690	600	808,6	785,9	778,5	99,1
391	Субсидии бюджетным учреждениям	009	1101	5510086690	610	808,6	785,9	778,5	99,1
392	Информационная поддержка деятельности и пропаганда занятий физической культурой и спортом в рамках подпрограммы «Развитие массовой физической культуры и спорта в Ермаковском районе» муниципальной программы Ермаковского района «Развитие физической культуры и спорта в Ермаковском районе»	009	1101	5510086700		25,0	0,0	0,0	0,0
393	Предоставление субсидий бюджетным, автономным учреждениям и иным некоммерческим организациям	009	1101	5510086700	600	25,0	0,0	0,0	0,0
394	Субсидии бюджетным учреждениям	009	1101	5510086700	610	25,0	0,0	0,0	0,0
395	Обеспечение выставочной деятельности в рамках подпрограммы «Развитие массовой физической культуры и спорта в Ермаковском районе» муниципальной программы Ермаковского района «Развитие физической культуры и спорта в Ермаковском районе»	009	1101	5510086830		17,0	0,0	0,0	0,0
396	Предоставление субсидий бюджетным, автономным учреждениям и иным некоммерческим организациям	009	1101	5510086830	600	17,0	0,0	0,0	0,0
397	Субсидии бюджетным учреждениям	009	1101	5510086830	610	17,0	0,0	0,0	0,0
398	Проведение районных мероприятий по спортивному туризму в рамках подпрограммы «Развитие массовой физической культуры и спорта в Ермаковском районе» муниципальной программы Ермаковского района «Развитие физической культуры и спорта в Ермаковском районе»	009	1101	5510086840		20,0	0,0	0,0	0,0
399	Предоставление субсидий бюджетным, автономным учреждениям и иным некоммерческим организациям	009	1101	5510086840	600	20,0	0,0	0,0	0,0
400	Субсидии бюджетным учреждениям	009	1101	5510086840	610	20,0	0,0	0,0	0,0
401	Подпрограмма «Развитие адаптивного спорта в Ермаковском районе»	009	1101	5520000000		151,5	151,5	151,5	100,0
402	Приобретение спортивного инвентаря, оборудования и спортивной формы для организации занятий групп по адаптивной физической культуре в рамках подпрограммы «Развитие адаптивного спорта в Ермаковском районе» муниципальной программы Ермаковского района «Развитие физической культуры и спорта в Ермаковском районе»	009	1101	5520086760		72,0	72,0	72,0	100,0
403	Предоставление субсидий бюджетным, автономным учреждениям и иным некоммерческим организациям	009	1101	5520086760	600	72,0	72,0	72,0	100,0
404	Субсидии бюджетным учреждениям	009	1101	5520086760	610	72,0	72,0	72,0	100,0
405	Подготовка квалифицированных кадров для организации занятий по адаптивной физической культуре в рамках подпрограммы «Развитие адаптивного спорта в Ермаковском районе» муниципальной программы Ермаковского района «Развитие физической культуры и спорта в Ермаковском районе»	009	1101	5520086770		32,0	8,3	8,3	100,0
406	Предоставление субсидий бюджетным, автономным учреждениям и иным некоммерческим организациям	009	1101	5520086770	600	32,0	8,3	8,3	100,0
407	Субсидии бюджетным учреждениям	009	1101	5520086770	610	32,0	8,3	8,3	100,0
408	Организация и проведение районных физкультурно-спортивных мероприятий с людьми, имеющими ограничения здоровья в рамках подпрограммы «Развитие адаптивного спорта в Ермаковском районе» муниципальной программы Ермаковского района «Развитие физической культуры и спорта в Ермаковском районе»	009	1101	5520086780		20,0	68,5	68,5	100,0
409	Предоставление субсидий бюджетным, автономным учреждениям и иным некоммерческим организациям	009	1101	5520086780	600	20,0	68,5	68,5	100,0
410	Субсидии бюджетным учреждениям	009	1101	5520086780	610	20,0	68,5	68,5	100,0
411	Участие спортсменов инвалидов района в Краевых (зональных) спортивно-массовых мероприятиях в рамках подпрограммы «Развитие адаптивного спорта в Ермаковском районе» муниципальной программы Ермаковского района «Развитие физической культуры и спорта в Ермаковском районе»	009	1101	5520086790		27,5	2,7	2,7	100,0
412	Предоставление субсидий бюджетным, автономным учреждениям и иным некоммерческим организациям	009	1101	5520086790	600	27,5	2,7	2,7	100,0
413	Субсидии бюджетным учреждениям	009	1101	5520086790	610	27,5	2,7	2,7	100,0
414	Массовый спорт	009	1102			15 721,4	23 366,3	23 186,6	99,2
415	Муниципальная программа Ермаковского района «Развитие физической культуры и спорта в Ермаковском районе»	009	1102	5500000000		15 721,4	23 111,9	22 932,2	99,2
416	Подпрограмма «Развитие массовой физической культуры и спорта в Ермаковском районе»	009	1102	5510000000		15 721,4	23 111,9	22 932,2	99,2
417	Финансовое обеспечение (возмещение) расходных обязательств, связанных с увеличением с 1 июня 2022 года региональных выплат, в рамках подпрограммы "Развитие массовой физической культуры и спорта в Ермаковском районе" муниципальной программы Ермаковского района "Развитие физической культуры и спорта в Ермаковском районе"	009	1102	5510010340		0,0	687,8	687,8	100,0
418	Предоставление субсидий бюджетным, автономным учреждениям и иным некоммерческим организациям	009	1102	5510010340	600	0,0	687,8	687,8	100,0
419	Субсидии бюджетным учреждениям	009	1102	5510010340	610	0,0	687,8	687,8	100,0
420	Частичная компенсация расходов на повышение оплаты труда отдельным категориям работников бюджетной сферы Красноярского края в рамках подпрограммы "Развитие массовой физической культуры и спорта в Ермаковском районе" муниципальной программы Ермаковского района "Развитие физической культуры и спорта в Ермаковском районе"	009	1102	5510027240		0,0	1 227,9	1 227,9	100,0
421	Предоставление субсидий бюджетным, автономным учреждениям и иным некоммерческим организациям	009	1102	5510027240	600	0,0	1 227,9	1 227,9	100,0
422	Субсидии бюджетным учреждениям	009	1102	5510027240	610	0,0	1 227,9	1 227,9	100,0
423	Поддержка физкультурно-спортивных клубов по месту жительства, в рамках подпрограммы «Развитие массовой физической культуры и спорта в Ермаковском районе» муниципальной программы Ермаковского района «Развитие физической культуры и спорта в Ермаковском районе»	009	1102	5510084180		0,0	1 923,9	1 923,9	100,0
424	Предоставление субсидий бюджетным, автономным учреждениям и иным некоммерческим организациям	009	1102	5510084180	600	0,0	1 923,9	1 923,9	100,0
425	Субсидии бюджетным учреждениям	009	1102	5510084180	610	0,0	1 923,9	1 923,9	100,0
426	Устройство плоскостных спортивных сооружений в сельской местности, в рамках подпрограммы «Развитие массовой физической культуры и спорта в Ермаковском районе» муниципальной программы Ермаковского района «Развитие физической культуры и спорта в Ермаковском районе»	009	1102	5510088450		0,0	4 040,5	4 040,5	100,0
427	Закупка товаров, работ и услуг для государственных (муниципальных) нужд	009	1102	5510088450	200	0,0	4 040,5	4 040,5	100,0
428	Иные закупки товаров, работ и услуг для обеспечения государственных (муниципальных) нужд	009	1102	5510088450	240	0,0	4 040,5	4 040,5	100,0
429	Обеспечение деятельности (оказание услуг) подведомственных учреждений в рамках подпрограммы «Развитие массовой физической культуры и спорта в Ермаковском районе» муниципальной программы Ермаковского района «Развитие физической культуры и спорта в Ермаковском районе»	009	1102	5510080610		14 512,0	14 644,2	14 464,5	98,8
430	Предоставление субсидий бюджетным, автономным учреждениям и иным некоммерческим организациям	009	1102	5510080610	600	14 512,0	14 644,2	14 464,5	98,8
431	Субсидии бюджетным учреждениям	009	1102	5510080610	610	14 512,0	14 644,2	14 464,5	98,8
432	Проведение достоверности определения сметной стоимости объектов капитального строительства, ремонта, в рамках подпрограммы «Развитие массовой физической культуры и спорта в Ермаковском районе» муниципальной программы Ермаковского района «Развитие физической культуры и спорта в Ермаковском районе»	009	1102	5510080710		11,8	0,0	0,0	0,0
433	Предоставление субсидий бюджетным, автономным учреждениям и иным некоммерческим организациям	009	1102	5510080710	600	11,8	0,0	0,0	0,0
434	Субсидии бюджетным учреждениям	009	1102	5510080710	610	11,8	0,0	0,0	0,0
435	Субсидии на приобретение спортивного инвентаря и оборудования в рамках подпрограммы «Развитие массовой физической культуры и спорта в Ермаковском районе» муниципальной программы Ермаковского района «Развитие физической культуры и спорта в Ермаковском районе»	009	1102	5510086670		30,0	0,0	0,0	0,0
436	Предоставление субсидий бюджетным, автономным учреждениям и иным некоммерческим организациям	009	1102	5510086670	600	30,0	0,0	0,0	0,0
437	Субсидии бюджетным учреждениям	009	1102	5510086670	610	30,0	0,0	0,0	0,0
438	Содержание сотрудников двух штатных единиц по подготовке ГТО в рамках подпрограммы «Развитие массовой физической культуры и спорта в Ермаковском районе» муниципальной программы Ермаковского района «Развитие физической культуры и спорта в Ермаковском районе»	009	1102	5510087300		587,6	587,6	587,6	100,0
439	Предоставление субсидий бюджетным, автономным учреждениям и иным некоммерческим организациям	009	1102	5510087300	600	587,6	587,6	587,6	100,0
440	Субсидии бюджетным учреждениям	009	1102	5510087300	610	587,6	587,6	587,6	100,0
441	Оплата работы судей по сдаче норм ГТО в рамках подпрограммы «Развитие массовой физической культуры и спорта в Ермаковском районе» муниципальной программы Ермаковского района «Развитие физической культуры и спорта в Ермаковском районе»	009	1102	5510087310		580,0	0,0	0,0	0,0

442	Предоставление субсидий бюджетным, автономным учреждениям и иным некоммерческим организациям	009	1102	5510087310	600	580,0	0,0	0,0	0,0
443	Субсидии бюджетным учреждениям	009	1102	5510087310	610	580,0	0,0	0,0	0,0
444	Муниципальная программа Ермаковского района «Содействие развитию местного самоуправления»	009	1102	6200000000		0,0	254,4	254,4	100,0
445	Отдельные мероприятия	009	1102	6210000000		0,0	254,4	254,4	100,0
446	Расходы на осуществление (возмещение) расходов, направленных на создание безопасных и комфортных условий функционирования объектов муниципальной собственности, развитие муниципальных учреждений в рамках муниципальной программы Ермаковского района «Содействие развитию местного самоуправления»	009	1102	6210088460		0,0	254,4	254,4	100,0
447	Предоставление субсидий бюджетным, автономным учреждениям и иным некоммерческим организациям	009	1102	6210088460	600	0,0	254,4	254,4	100,0
448	Субсидии бюджетным учреждениям	009	1102	6210088460	610	0,0	254,4	254,4	100,0
449	УПРАВЛЕНИЕ ОБРАЗОВАНИЯ АДМИНИСТРАЦИИ ЕРМАКОВСКОГО РАЙОНА	079				683 621,7	821 595,0	817 953,0	99,6
450	ОБЩЕГОСУДАРСТВЕННЫЕ ВОПРОСЫ	079	0100			0,0	196,7	196,7	100,0
451	Другие общегосударственные вопросы	079	0113			0,0	196,7	196,7	100,0
452	Муниципальная программа «Молодежь Ермаковского района в XXI веке»	079	0113	5600000000		0,0	196,7	196,7	100,0
453	Подпрограмма "Национальная политика в Ермаковском районе" муниципальной программы «Молодежь Ермаковского района в XXI веке»	079	0113	5640000000		0,0	196,7	196,7	100,0
454	Реализация муниципальных программ, подпрограмм, направленных на реализацию мероприятий в сфере укрепления межнационального и межконфессионального согласия в рамках подпрограммы "Национальная политика в Ермаковском районе" муниципальной программы «Молодежь Ермаковского района в XXI веке»	079	0113	5640074100		0,0	146,7	146,7	100,0
455	Предоставление субсидий бюджетным, автономным учреждениям и иным некоммерческим организациям	079	0113	5640074100	600	0,0	146,7	146,7	100,0
456	Субсидии бюджетным учреждениям	079	0113	5640074100	610	0,0	146,7	146,7	100,0
457	Софинансирование за счет средств местного бюджета по реализации муниципальных программ, подпрограмм, на реализацию мероприятий в сфере укрепления межнационального и межконфессионального согласия в рамках подпрограммы "Национальная политика в Ермаковском районе" муниципальной программы «Молодежь Ермаковского района в XXI веке»	079	0113	5640094100		0,0	50,0	50,0	100,0
458	Предоставление субсидий бюджетным, автономным учреждениям и иным некоммерческим организациям	079	0113	5640094100	600	0,0	50,0	50,0	100,0
459	Субсидии бюджетным учреждениям	079	0113	5640094100	610	0,0	50,0	50,0	100,0
460	ОБРАЗОВАНИЕ	079	0700			646 867,6	791 531,4	789 325,8	99,7
461	Дошкольное образование	079	0701			101 850,6	121 353,5	120 637,3	99,4
462	Муниципальная программа Ермаковского района «Содействие развитию местного самоуправления»	079	0701	6200000000		0,0	35,0	35,0	100,0
463	Отдельные мероприятия	079	0701	6210000000		0,0	35,0	35,0	100,0
464	Расходы на осуществление (возмещение) расходов, направленных на создание безопасных и комфортных условий функционирования объектов муниципальной собственности, развитие муниципальных учреждений в рамках муниципальной программы Ермаковского района «Содействие развитию местного самоуправления»	079	0701	6210088460		0,0	35,0	35,0	100,0
465	Предоставление субсидий бюджетным, автономным учреждениям и иным некоммерческим организациям	079	0701	6210088460	600	0,0	35,0	35,0	100,0
466	Субсидии бюджетным учреждениям	079	0701	6210088460	610	0,0	35,0	35,0	100,0
467	Муниципальная программа Ермаковского района «Развитие образования Ермаковского района»	079	0701	6300000000		101 850,6	121 318,5	120 602,3	99,4
468	Подпрограмма «Развитие дошкольного, общего и дополнительного образования детей»	079	0701	6310000000		101 850,6	121 318,5	120 602,3	99,4
469	Финансовое обеспечение (возмещение) расходных обязательств, связанных с увеличением с 1 июня 2022 года региональных выплат, в рамках подпрограммы "Развитие дошкольного, общего и дополнительного образования детей" муниципальной программы Ермаковского района "Развитие образования Ермаковского района"	079	0701	6310010340		0,0	1 788,1	1 788,1	100,0
470	Предоставление субсидий бюджетным, автономным учреждениям и иным некоммерческим организациям	079	0701	6310010340	600	0,0	1 788,1	1 788,1	100,0
471	Субсидии бюджетным учреждениям	079	0701	6310010340	610	0,0	1 788,1	1 788,1	100,0
472	Частичная компенсация расходов на повышение оплаты труда отдельным категориям работников бюджетной сферы Красноярского края в рамках подпрограммы "Развитие дошкольного, общего и дополнительного образования детей" муниципальной программы Ермаковского района "Развитие образования Ермаковского района"	079	0701	6310027240		0,0	3 027,1	3 027,1	100,0
473	Предоставление субсидий бюджетным, автономным учреждениям и иным некоммерческим организациям	079	0701	6310027240	600	0,0	3 027,1	3 027,1	100,0
474	Субсидии бюджетным учреждениям	079	0701	6310027240	610	0,0	3 027,1	3 027,1	100,0
475	Обеспечение государственных гарантий реализации прав на получение общедоступного и бесплатного дошкольного образования в муниципальных дошкольных образовательных организациях, находящихся на территории края, общедоступного и бесплатного дошкольного образования в муниципальных общеобразовательных организациях, находящихся на территории края, в части обеспечения деятельности административно-хозяйственного, учебно-вспомогательного персонала и иных категорий работников образовательных организаций, участвующих в реализации общеобразовательных программ в соответствии с федеральными государственными образовательными стандартами, в рамках подпрограммы «Развитие дошкольного, общего и дополнительного образования детей» муниципальной программы Ермаковского района «Развитие образования Ермаковского района»	079	0701	6310074080		23 997,8	27 910,7	27 910,7	100,0
476	Предоставление субсидий бюджетным, автономным учреждениям и иным некоммерческим организациям	079	0701	6310074080	600	23 997,8	27 910,7	27 910,7	100,0
477	Субсидии бюджетным учреждениям	079	0701	6310074080	610	23 997,8	27 910,7	27 910,7	100,0
478	Обеспечение государственных гарантий реализации прав на получение общедоступного и бесплатного дошкольного образования в муниципальных дошкольных образовательных организациях, находящихся на территории края, общедоступного и бесплатного дошкольного образования в муниципальных общеобразовательных организациях, находящихся на территории края, за исключением обеспечения деятельности административно-хозяйственного, учебно-вспомогательного персонала и иных категорий работников образовательных организаций, участвующих в реализации общеобразовательных программ в соответствии с федеральными государственными образовательными стандартами, в рамках подпрограммы «Развитие дошкольного, общего и дополнительного образования детей» муниципальной программы Ермаковского района «Развитие образования Ермаковского района»	079	0701	6310075880		41 423,6	49 670,2	49 368,7	99,4
479	Предоставление субсидий бюджетным, автономным учреждениям и иным некоммерческим организациям	079	0701	6310075880	600	41 423,6	49 670,2	49 368,7	99,4
480	Субсидии бюджетным учреждениям	079	0701	6310075880	610	41 423,6	49 670,2	49 368,7	99,4
481	Обеспечение деятельности (оказание услуг) подведомственных учреждений в рамках подпрограммы «Развитие дошкольного, общего и дополнительного образования детей» муниципальной программы Ермаковского района «Развитие образования Ермаковского района»	079	0701	6310080610		36 429,2	38 922,4	38 507,7	98,9
482	Предоставление субсидий бюджетным, автономным учреждениям и иным некоммерческим организациям	079	0701	6310080610	600	36 429,2	38 922,4	38 507,7	98,9
483	Субсидии бюджетным учреждениям	079	0701	6310080610	610	36 429,2	38 922,4	38 507,7	98,9
484	Общее образование	079	0702			449 610,9	561 114,4	560 592,4	99,9
485	Муниципальная программа «Обеспечение безопасности жизнедеятельности населения территории Ермаковского района»	079	0702	5300000000		85,0	85,0	85,0	100,0
486	Подпрограмма «Профилактика терроризма и экстремизма на территории Ермаковского района»	079	0702	5330000000		85,0	85,0	85,0	100,0
487	Техническое оснащение средствами видеонаблюдения в рамках подпрограммы «Профилактика терроризма и экстремизма на территории Ермаковского района» муниципальной программы «Обеспечение безопасности жизнедеятельности населения территории Ермаковского района»	079	0702	5330084760		85,0	85,0	85,0	100,0
488	Предоставление субсидий бюджетным, автономным учреждениям и иным некоммерческим организациям	079	0702	5330084760	600	85,0	85,0	85,0	100,0
489	Субсидии бюджетным учреждениям	079	0702	5330084760	610	85,0	85,0	85,0	100,0
490	Муниципальная программа Ермаковского района «Содействие развитию местного самоуправления»	079	0702	6200000000		0,0	1 093,7	1 089,3	99,6
491	Отдельные мероприятия	079	0702	6210000000		0,0	1 093,7	1 089,3	99,6
492	Расходы на осуществление (возмещение) расходов, направленных на создание безопасных и комфортных условий функционирования объектов муниципальной собственности, развитие муниципальных учреждений в рамках муниципальной программы Ермаковского района «Содействие развитию местного самоуправления»	079	0702	6210088460		0,0	1 093,7	1 089,3	99,6
493	Предоставление субсидий бюджетным, автономным учреждениям и иным некоммерческим организациям	079	0702	6210088460	600	0,0	1 093,7	1 089,3	99,6
494	Субсидии бюджетным учреждениям	079	0702	6210088460	610	0,0	1 093,7	1 089,3	99,6
495	Муниципальная программа Ермаковского района «Развитие образования Ермаковского района»	079	0702	6300000000		449 525,9	559 935,7	559 418,1	99,9
496	Подпрограмма «Развитие дошкольного, общего и дополнительного образования детей»	079	0702	6310000000		449 525,9	559 935,7	559 418,1	99,9
497	Финансовое обеспечение (возмещение) расходных обязательств, связанных с увеличением с 1 июня 2022 года региональных выплат, в рамках подпрограммы "Развитие дошкольного, общего и дополнительного образования детей" муниципальной программы Ермаковского района "Развитие образования Ермаковского района"	079	0702	6310010340		0,0	7 243,1	7 243,1	100,0
498	Предоставление субсидий бюджетным, автономным учреждениям и иным некоммерческим организациям	079	0702	6310010340	600	0,0	7 243,1	7 243,1	100,0
499	Субсидии бюджетным учреждениям	079	0702	6310010340	610	0,0	7 243,1	7 243,1	100,0
500	Создание и обеспечение функционирования центров образования естественно-научной и технологической направленностей в общеобразовательных организациях, расположенных в сельской местности и малых городах, в рамках подпрограммы «Развитие дошкольного, общего и дополнительного образования детей» муниципальной программы Ермаковского района «Развитие образования Ермаковского района»	079	0702	6310015980		3 000,0	3 000,0	3 000,0	100,0
501	Предоставление субсидий бюджетным, автономным учреждениям и иным некоммерческим организациям	079	0702	6310015980	600	3 000,0	3 000,0	3 000,0	100,0
502	Субсидии бюджетным учреждениям	079	0702	6310015980	610	3 000,0	3 000,0	3 000,0	100,0
503	Частичная компенсация расходов на повышение оплаты труда отдельным категориям работников бюджетной сферы Красноярского края в рамках подпрограммы "Развитие дошкольного, общего и дополнительного образования детей" муниципальной программы Ермаковского района "Развитие образования Ермаковского района"	079	0702	6310027240		0,0	11 517,4	11 517,4	100,0
504	Предоставление субсидий бюджетным, автономным учреждениям и иным некоммерческим организациям	079	0702	6310027240	600	0,0	11 517,4	11 517,4	100,0
505	Субсидии бюджетным учреждениям	079	0702	6310027240	610	0,0	11 517,4	11 517,4	100,0

555	Предоставление субсидий бюджетным, автономным учреждениям и иным некоммерческим организациям	079	0703	6310080530	600	20,0	20,0	20,0	100,0
556	Субсидии бюджетным учреждениям	079	0703	6310080530	610	20,0	20,0	20,0	100,0
557	Обеспечение деятельности (оказание услуг) подведомственных учреждений в рамках подпрограммы «Развитие дошкольного, общего и дополнительного образования детей» муниципальной программы Ермаковского района «Развитие образования Ермаковского района»	079	0703	6310080610		20 294,8	20 618,2	20 374,9	98,8
558	Предоставление субсидий бюджетным, автономным учреждениям и иным некоммерческим организациям	079	0703	6310080610	600	20 294,8	20 618,2	20 374,9	98,8
559	Субсидии бюджетным учреждениям	079	0703	6310080610	610	20 294,8	20 618,2	20 374,9	98,8
560	Персонализированное финансирование дополнительного образования детей, в рамках подпрограммы «Развитие дошкольного, общего и дополнительного образования детей» муниципальной программы Ермаковского района «Развитие образования Ермаковского района»	079	0703	6310080650		15 033,2	14 009,1	14 009,0	100,0
561	Предоставление субсидий бюджетным, автономным учреждениям и иным некоммерческим организациям	079	0703	6310080650	600	14 833,2	14 009,1	14 009,0	100,0
562	Субсидии бюджетным учреждениям	079	0703	6310080650	610	14 433,2	14 009,1	14 009,0	100,0
563	Субсидии автономным учреждениям	079	0703	6310080650	620	200,0	0,0	0,0	0,0
564	Субсидии некоммерческим организациям (за исключением государственных (муниципальных) учреждений)	079	0703	6310080650	630	200,0	0,0	0,0	0,0
565	Иные бюджетные ассигнования	079	0703	6310080650	800	200,0	0,0	0,0	0,0
566	Субсидии юридическим лицам (кроме некоммерческих организаций), индивидуальным предпринимателям, физическим лицам - производителям товаров, работ, услуг	079	0703	6310080650	810	200,0	0,0	0,0	0,0
567	Модернизация материально-технической базы организаций дополнительного образования с целью создания новых мест для реализации дополнительных общеразвивающих программ, в рамках подпрограммы «Развитие дошкольного, общего и дополнительного образования детей» муниципальной программы Ермаковского района «Развитие образования Ермаковского района»	079	0703	63100S5600		0,0	2 092,5	2 092,5	100,0
568	Предоставление субсидий бюджетным, автономным учреждениям и иным некоммерческим организациям	079	0703	63100S5600	600	0,0	2 092,5	2 092,5	100,0
569	Субсидии бюджетным учреждениям	079	0703	63100S5600	610	0,0	2 092,5	2 092,5	100,0
570	Расходы на увеличение охвата детей, обучающихся по дополнительным общеразвивающим программам, в рамках подпрограммы «Развитие дошкольного, общего и дополнительного образования детей» муниципальной программы Ермаковского района «Развитие образования»	079	0703	63100S5680		0,0	1 020,0	784,4	76,9
571	Предоставление субсидий бюджетным, автономным учреждениям и иным некоммерческим организациям	079	0703	63100S5680	600	0,0	1 020,0	784,4	76,9
572	Субсидии бюджетным учреждениям	079	0703	63100S5680	610	0,0	1 020,0	784,4	76,9
573	Муниципальная программа «Профилактика преступлений и иных правонарушений на территории муниципального образования Ермаковский район»	079	0703	6800000000		0,0	40,0	40,0	100,0
574	Подпрограмма «Профилактика безнадзорности и правонарушений среди несовершеннолетних»	079	0703	6830000000		0,0	40,0	40,0	100,0
575	Организация и проведение военно-спортивных игр "Зарница", "Орленок", соревнований "Веселые старты" среди пришкольных площадок в рамках подпрограммы «Профилактика безнадзорности и правонарушений среди несовершеннолетних» муниципальной программы «Профилактика преступлений и иных правонарушений на территории муниципального образования Ермаковский район»	079	0703	6830084770		0,0	40,0	40,0	100,0
576	Предоставление субсидий бюджетным, автономным учреждениям и иным некоммерческим организациям	079	0703	6830084770	600	0,0	40,0	40,0	100,0
577	Субсидии бюджетным учреждениям	079	0703	6830084770	610	0,0	40,0	40,0	100,0
578	Молодежная политика	079	0707			12 550,5	13 921,1	13 743,2	98,7
579	Муниципальная программа «Молодежь Ермаковского района в XXI веке»	079	0707	5600000000		6 043,6	6 866,9	6 764,4	98,5
580	Подпрограмма «Вовлечение молодежи Ермаковского района в социальную практику»	079	0707	5610000000		6 007,6	6 615,9	6 513,4	98,5
581	Финансовое обеспечение (возмещение) расходных обязательств, связанных с увеличением с 1 июня 2022 года региональных выплат, в рамках подпрограммы «Вовлечение молодежи Ермаковского района в социальную практику» муниципальной программы «Молодежь Ермаковского района в XXI веке»	079	0707	5610010340		0,0	154,0	154,0	100,0
582	Предоставление субсидий бюджетным, автономным учреждениям и иным некоммерческим организациям	079	0707	5610010340	600	0,0	154,0	154,0	100,0
583	Субсидии бюджетным учреждениям	079	0707	5610010340	610	0,0	154,0	154,0	100,0
584	Поддержка деятельности муниципальных молодежных центров в рамках подпрограммы «Вовлечение молодежи Ермаковского района в социальную практику» муниципальной программы «Молодежь Ермаковского района в XXI веке»	079	0707	5610027240		0,0	472,4	472,4	100,0
585	Предоставление субсидий бюджетным, автономным учреждениям и иным некоммерческим организациям	079	0707	5610027240	600	0,0	472,4	472,4	100,0
586	Субсидии бюджетным учреждениям	079	0707	5610027240	610	0,0	472,4	472,4	100,0
587	Поддержка деятельности муниципальных молодежных центров в рамках подпрограммы «Вовлечение молодежи Ермаковского района в социальную практику» муниципальной программы «Молодежь Ермаковского района в XXI веке»	079	0707	5610074560		519,5	519,5	517,5	99,6
588	Предоставление субсидий бюджетным, автономным учреждениям и иным некоммерческим организациям	079	0707	5610074560	600	519,5	519,5	517,5	99,6
589	Субсидии бюджетным учреждениям	079	0707	5610074560	610	519,5	519,5	517,5	99,6
590	Обеспечение деятельности (оказание услуг) подведомственных учреждений в рамках подпрограммы «Вовлечение молодежи Ермаковского района в социальную практику» муниципальной программы «Молодежь Ермаковского района в XXI веке»	079	0707	5610080610		4 958,9	4 940,8	4 867,0	98,5
591	Предоставление субсидий бюджетным, автономным учреждениям и иным некоммерческим организациям	079	0707	5610080610	600	4 958,9	4 940,8	4 867,0	98,5
592	Субсидии бюджетным учреждениям	079	0707	5610080610	610	4 958,9	4 940,8	4 867,0	98,5
593	Реализация мероприятий по трудовому воспитанию несовершеннолетних в рамках подпрограммы «Вовлечение молодежи Ермаковского района в социальную практику» муниципальной программы «Молодежь Ермаковского района в XXI веке»	079	0707	5610089740		30,0	30,0	30,0	100,0
594	Предоставление субсидий бюджетным, автономным учреждениям и иным некоммерческим организациям	079	0707	5610089740	600	30,0	30,0	30,0	100,0
595	Субсидии бюджетным учреждениям	079	0707	5610089740	610	30,0	30,0	30,0	100,0
596	Реализация проекта "Трудовой отряд Ермаковского района" в рамках подпрограммы «Вовлечение молодежи Ермаковского района в социальную практику» муниципальной программы «Молодежь Ермаковского района в XXI веке»	079	0707	5610089750		370,3	370,3	370,3	100,0
597	Предоставление субсидий бюджетным, автономным учреждениям и иным некоммерческим организациям	079	0707	5610089750	600	370,3	370,3	370,3	100,0
598	Субсидии бюджетным учреждениям	079	0707	5610089750	610	370,3	370,3	370,3	100,0
599	Реализация мероприятий муниципального штаба флагаманских программ в рамках подпрограммы «Вовлечение молодежи Ермаковского района в социальную практику» муниципальной программы «Молодежь Ермаковского района в XXI веке»	079	0707	5610089760		38,9	38,9	38,9	100,0
600	Предоставление субсидий бюджетным, автономным учреждениям и иным некоммерческим организациям	079	0707	5610089760	600	38,9	38,9	38,9	100,0
601	Субсидии бюджетным учреждениям	079	0707	5610089760	610	38,9	38,9	38,9	100,0
602	Реализация мероприятий проектов "Новый фарватер", ТИМ "Юниор", ТИМ "Бирюза" в рамках подпрограммы «Вовлечение молодежи Ермаковского района в социальную практику» муниципальной программы «Молодежь Ермаковского района в XXI веке»	079	0707	5610089790		62,5	62,5	40,2	64,3
603	Предоставление субсидий бюджетным, автономным учреждениям и иным некоммерческим организациям	079	0707	5610089790	600	62,5	62,5	40,2	64,3
604	Субсидии бюджетным учреждениям	079	0707	5610089790	610	62,5	62,5	40,2	64,3
605	Участие в краевых форумах по направлениям молодежной политики в рамках подпрограммы «Вовлечение молодежи Ермаковского района в социальную практику» муниципальной программы «Молодежь Ермаковского района в XXI веке»	079	0707	5610089800		27,5	27,5	23,1	84,0
606	Предоставление субсидий бюджетным, автономным учреждениям и иным некоммерческим организациям	079	0707	5610089800	600	27,5	27,5	23,1	84,0
607	Субсидии бюджетным учреждениям	079	0707	5610089800	610	27,5	27,5	23,1	84,0
608	Подпрограмма «Патриотическое воспитание молодежи Ермаковского района»	079	0707	5620000000		36,0	251,0	251,0	100,0
609	Развитие системы патриотического воспитания в рамках деятельности муниципальных молодежных центров, в рамках подпрограммы «Патриотическое воспитание молодежи Ермаковского района» муниципальной программы «Молодежь Ермаковского района в XXI веке»	079	0707	5620074540		0,0	200,0	200,0	100,0
610	Предоставление субсидий бюджетным, автономным учреждениям и иным некоммерческим организациям	079	0707	5620074540	600	0,0	200,0	200,0	100,0
611	Субсидии бюджетным учреждениям	079	0707	5620074540	610	0,0	200,0	200,0	100,0
612	Реализация мероприятий муниципального штаба флагаманских программ в рамках подпрограммы «Патриотическое воспитание молодежи Ермаковского района» муниципальной программы «Молодежь Ермаковского района в XXI веке»	079	0707	5620089760		31,0	31,0	31,0	100,0
613	Предоставление субсидий бюджетным, автономным учреждениям и иным некоммерческим организациям	079	0707	5620089760	600	31,0	31,0	31,0	100,0
614	Субсидии бюджетным учреждениям	079	0707	5620089760	610	31,0	31,0	31,0	100,0
615	Организация, проведение фестивалей, смотров, конкурсов в рамках подпрограммы «Патриотическое воспитание молодежи Ермаковского района» муниципальной программы «Молодежь Ермаковского района в XXI веке»	079	0707	5620089820		5,0	5,0	5,0	100,0
616	Предоставление субсидий бюджетным, автономным учреждениям и иным некоммерческим организациям	079	0707	5620089820	600	5,0	5,0	5,0	100,0
617	Субсидии бюджетным учреждениям	079	0707	5620089820	610	5,0	5,0	5,0	100,0
618	Софинансирование за счет средств местного бюджета на развитие системы патриотического воспитания в рамках деятельности муниципальных молодежных центров, в рамках подпрограммы «Патриотическое воспитание молодежи Ермаковского района» муниципальной программы «Молодежь Ермаковского района в XXI веке»	079	0707	5620094540		0,0	15,0	15,0	100,0
619	Предоставление субсидий бюджетным, автономным учреждениям и иным некоммерческим организациям	079	0707	5620094540	600	0,0	15,0	15,0	100,0
620	Субсидии бюджетным учреждениям	079	0707	5620094540	610	0,0	15,0	15,0	100,0
621	Муниципальная программа Ермаковского района «Содействие развитию местного самоуправления»	079	0707	6200000000		0,0	157,8	157,0	99,5

622	Отдельные мероприятия	079	0707	6210000000		0,0	157,8	157,0	99,5
623	Расходы на осуществление (возмещение) расходов, направленных на создание безопасных и комфортных условий функционирования объектов муниципальной собственности, развитие муниципальных учреждений в рамках муниципальной программы Ермаковского района «Содействие развитию местного самоуправления»	079	0707	6210088460		0,0	157,8	157,0	99,5
624	Предоставление субсидий бюджетным, автономным учреждениям и иным некоммерческим организациям	079	0707	6210088460	600	0,0	157,8	157,0	99,5
625	Субсидии бюджетным учреждениям	079	0707	6210088460	610	0,0	157,8	157,0	99,5
626	Муниципальная программа Ермаковского района «Развитие образования Ермаковского района»	079	0707	6300000000		6 506,9	6 896,4	6 821,8	98,9
627	Подпрограмма «Организация отдыха, оздоровления детей и подростков»	079	0707	6340000000		6 506,9	6 896,4	6 821,8	98,9
628	Осуществление государственных полномочий по обеспечению отдыха и оздоровления детей в рамках подпрограммы «Организация отдыха, оздоровления детей и подростков» муниципальной программы Ермаковского района «Развитие образования Ермаковского района»	079	0707	6340076490		4 831,9	5 300,9	5 300,4	100,0
629	Закупка товаров, работ и услуг для государственных (муниципальных) нужд	079	0707	6340076490	200	1 497,9	1 621,0	1 621,0	100,0
630	Иные закупки товаров, работ и услуг для обеспечения государственных (муниципальных) нужд	079	0707	6340076490	240	1 497,9	1 621,0	1 621,0	100,0
631	Социальное обеспечение и иные выплаты населению	079	0707	6340076490	300	144,9	0,0	0,0	0,0
632	Социальные выплаты гражданам, кроме публичных нормативных социальных выплат	079	0707	6340076490	320	144,9	0,0	0,0	0,0
633	Предоставление субсидий бюджетным, автономным учреждениям и иным некоммерческим организациям	079	0707	6340076490	600	3 189,1	3 679,9	3 679,4	100,0
634	Субсидии бюджетным учреждениям	079	0707	6340076490	610	3 189,1	3 679,9	3 679,4	100,0
635	Оздоровление детей, организация летнего отдыха в рамках подпрограммы «Организация отдыха, оздоровления детей и подростков» муниципальной программы Ермаковского района «Развитие образования Ермаковского района»	079	0707	6340085890		1 201,3	1 033,4	959,3	92,8
636	Закупка товаров, работ и услуг для государственных (муниципальных) нужд	079	0707	6340085890	200	45,0	41,7	41,7	100,0
637	Иные закупки товаров, работ и услуг для обеспечения государственных (муниципальных) нужд	079	0707	6340085890	240	45,0	41,7	41,7	100,0
638	Предоставление субсидий бюджетным, автономным учреждениям и иным некоммерческим организациям	079	0707	6340085890	600	1 156,3	991,7	917,6	92,5
639	Субсидии бюджетным учреждениям	079	0707	6340085890	610	1 156,3	991,7	917,6	92,5
640	Софинансирование за счет средств местного бюджета субвенции на осуществление государственных полномочий по обеспечению отдыха и оздоровления детей в рамках подпрограммы «Организация отдыха, оздоровления детей и подростков» муниципальной программы Ермаковского района «Развитие образования Ермаковского района»	079	0707	6340096490		473,7	562,1	562,1	100,0
641	Закупка товаров, работ и услуг для государственных (муниципальных) нужд	079	0707	6340096490	200	332,9	363,9	363,9	100,0
642	Иные закупки товаров, работ и услуг для обеспечения государственных (муниципальных) нужд	079	0707	6340096490	240	332,9	363,9	363,9	100,0
643	Предоставление субсидий бюджетным, автономным учреждениям и иным некоммерческим организациям	079	0707	6340096490	600	140,8	198,2	198,2	100,0
644	Субсидии бюджетным учреждениям	079	0707	6340096490	610	140,8	198,2	198,2	100,0
645	Другие вопросы в области образования	079	0709			38 514,8	43 852,7	43 542,2	99,3
646	Муниципальная программа Ермаковского района «Развитие образования Ермаковского района»	079	0709	6300000000		38 514,8	43 852,7	43 542,2	99,3
647	Подпрограмма «Развитие дошкольного, общего и дополнительного образования детей»	079	0709	6310000000		7 356,1	9 066,1	8 941,3	98,6
648	Финансовое обеспечение (возмещение) расходов, связанных с предоставлением мер социальной поддержки в сфере дошкольного и общего образования детям из семей лиц, принимающих участие в специальной военной операции, в рамках подпрограммы "Развитие дошкольного, общего и дополнительного образования детей" муниципальной программы Ермаковского района "Развитие образования Ермаковского района"	079	0709	6310008530		0,0	193,8	69,0	35,6
649	Предоставление субсидий бюджетным, автономным учреждениям и иным некоммерческим организациям	079	0709	6310008530	600	0,0	193,8	69,0	35,6
650	Субсидии бюджетным учреждениям	079	0709	6310008530	610	0,0	193,8	69,0	35,6
651	Финансовое обеспечение (возмещение) расходных обязательств, связанных с увеличением с 1 июня 2022 года региональных выплат, в рамках подпрограммы "Развитие дошкольного, общего и дополнительного образования детей" муниципальной программы Ермаковского района "Развитие образования Ермаковского района"	079	0709	6310010340		0,0	255,3	255,3	100,0
652	Предоставление субсидий бюджетным, автономным учреждениям и иным некоммерческим организациям	079	0709	6310010340	600	0,0	255,3	255,3	100,0
653	Субсидии бюджетным учреждениям	079	0709	6310010340	610	0,0	255,3	255,3	100,0
654	Частичная компенсация расходов на повышение оплаты труда отдельным категориям работников бюджетной сферы Красноярского края в рамках подпрограммы "Развитие дошкольного, общего и дополнительного образования детей" муниципальной программы Ермаковского района "Развитие образования Ермаковского района"	079	0709	6310027240		0,0	930,6	930,6	100,0
655	Предоставление субсидий бюджетным, автономным учреждениям и иным некоммерческим организациям	079	0709	6310027240	600	0,0	930,6	930,6	100,0
656	Субсидии бюджетным учреждениям	079	0709	6310027240	610	0,0	930,6	930,6	100,0
657	Обеспечение деятельности (оказание услуг) подведомственных учреждений в рамках подпрограммы «Развитие дошкольного, общего и дополнительного образования детей» муниципальной программы Ермаковского района «Развитие образования Ермаковского района»	079	0709	6310080610		7 356,1	7 686,4	7 686,4	100,0
658	Предоставление субсидий бюджетным, автономным учреждениям и иным некоммерческим организациям	079	0709	6310080610	600	7 356,1	7 686,4	7 686,4	100,0
659	Субсидии бюджетным учреждениям	079	0709	6310080610	610	7 356,1	7 686,4	7 686,4	100,0
660	Подпрограмма «Одаренные дети Ермаковского района»	079	0709	6330000000		151,9	128,4	121,3	94,5
661	Стипендия главы района ученикам образовательных учреждений в рамках подпрограммы "Одаренные дети Ермаковского района" муниципальной программы Ермаковского района «Развитие образования Ермаковского района»	079	0709	6330085300		128,4	128,4	121,3	94,5
662	Социальное обеспечение и иные выплаты населению	079	0709	6330085300	300	128,4	128,4	121,3	94,5
663	Публичные нормативные выплаты гражданам несоциального характера	079	0709	6330085300	330	128,4	128,4	121,3	94,5
664	Школа русской словесности в рамках подпрограммы "Одаренные дети Ермаковского района" муниципальной программы Ермаковского района «Развитие образования Ермаковского района»	079	0709	6330085310		23,5	0,0	0,0	0,0
665	Закупка товаров, работ и услуг для государственных (муниципальных) нужд	079	0709	6330085310	200	23,5	0,0	0,0	0,0
666	Иные закупки товаров, работ и услуг для обеспечения государственных (муниципальных) нужд	079	0709	6330085310	240	23,5	0,0	0,0	0,0
667	Подпрограмма «Обеспечение реализации муниципальной программы и прочие мероприятия»	079	0709	6350000000		31 006,8	34 658,2	34 479,6	99,5
668	Финансовое обеспечение (возмещение) расходных обязательств, связанных с увеличением с 1 июня 2022 года региональных выплат, в рамках подпрограммы "Обеспечение реализации муниципальной программы и прочие мероприятия" муниципальной программы Ермаковского района "Развитие образования Ермаковского района"	079	0709	6350010340		0,0	275,0	275,0	100,0
669	Расходы на выплаты персоналу в целях обеспечения выполнения функций государственными (муниципальными) органами, казенными учреждениями, органами управления государственными внебюджетными фондами	079	0709	6350010340	100	0,0	275,0	275,0	100,0
670	Расходы на выплаты персоналу казенных учреждений	079	0709	6350010340	110	0,0	209,0	209,0	100,0
671	Расходы на выплаты персоналу государственных (муниципальных) органов	079	0709	6350010340	120	0,0	66,0	66,0	100,0
672	Частичная компенсация расходов на повышение оплаты труда отдельным категориям работников бюджетной сферы Красноярского края в рамках подпрограммы "Обеспечение реализации муниципальной программы и прочие мероприятия" муниципальной программы Ермаковского района "Развитие образования Ермаковского района"	079	0709	6350027240		0,0	2 959,8	2 959,8	100,0
673	Расходы на выплаты персоналу в целях обеспечения выполнения функций государственными (муниципальными) органами, казенными учреждениями, органами управления государственными внебюджетными фондами	079	0709	6350027240	100	0,0	2 959,8	2 959,8	100,0
674	Расходы на выплаты персоналу казенных учреждений	079	0709	6350027240	110	0,0	2 668,4	2 668,4	100,0
675	Расходы на выплаты персоналу государственных (муниципальных) органов	079	0709	6350027240	120	0,0	291,4	291,4	100,0
676	Осуществление государственных полномочий по организации и осуществлению деятельности по опеке и попечительству в отношении несовершеннолетних в рамках подпрограммы "Обеспечение реализации муниципальной программы и прочие мероприятия" муниципальной программы Ермаковского района «Развитие образования Ермаковского района»	079	0709	6350075520		3 761,0	4 156,2	4 056,2	97,6
677	Расходы на выплаты персоналу в целях обеспечения выполнения функций государственными (муниципальными) органами, казенными учреждениями, органами управления государственными внебюджетными фондами	079	0709	6350075520	100	2 823,9	3 167,7	3 067,9	96,8
678	Расходы на выплаты персоналу государственных (муниципальных) органов	079	0709	6350075520	120	2 823,9	3 167,7	3 067,9	96,8
679	Закупка товаров, работ и услуг для государственных (муниципальных) нужд	079	0709	6350075520	200	937,1	988,5	988,3	100,0
680	Иные закупки товаров, работ и услуг для обеспечения государственных (муниципальных) нужд	079	0709	6350075520	240	937,1	988,5	988,3	100,0
681	Руководство и управление в сфере установленных функций органов местного самоуправления муниципальных служащих в рамках подпрограммы «Обеспечение реализации муниципальной программы и прочие мероприятия» муниципальной программы Ермаковского района «Развитие образования Ермаковского района»	079	0709	6350080210		5 858,0	5 601,6	5 557,9	99,2
682	Расходы на выплаты персоналу в целях обеспечения выполнения функций государственными (муниципальными) органами, казенными учреждениями, органами управления государственными внебюджетными фондами	079	0709	6350080210	100	4 246,5	4 412,4	4 399,7	99,7
683	Расходы на выплаты персоналу государственных (муниципальных) органов	079	0709	6350080210	120	4 246,5	4 412,4	4 399,7	99,7
684	Закупка товаров, работ и услуг для государственных (муниципальных) нужд	079	0709	6350080210	200	1 606,5	1 147,0	1 118,0	97,5
685	Иные закупки товаров, работ и услуг для обеспечения государственных (муниципальных) нужд	079	0709	6350080210	240	1 606,5	1 147,0	1 118,0	97,5
686	Иные бюджетные ассигнования	079	0709	6350080210	800	5,0	42,2	40,2	95,3
687	Исполнение судебных актов	079	0709	6350080210	830	0,0	30,0	30,0	100,0
688	Уплата налогов, сборов и иных платежей	079	0709	6350080210	850	5,0	12,2	10,2	83,6
689	Оплата труда работников органов местного самоуправления не относящихся к должностям муниципальной службы в рамках подпрограммы "Обеспечение реализации муниципальной программы и прочие мероприятия" муниципальной программы Ермаковского района «Развитие образования Ермаковского района»	079	0709	6350080270		1 423,7	1 534,4	1 509,6	98,4
690	Расходы на выплаты персоналу в целях обеспечения выполнения функций государственными (муниципальными) органами, казенными учреждениями, органами управления государственными внебюджетными фондами	079	0709	6350080270	100	1 423,7	1 534,4	1 509,6	98,4
691	Расходы на выплаты персоналу государственных (муниципальных) органов	079	0709	6350080270	120	1 423,7	1 534,4	1 509,6	98,4

692	Обеспечение деятельности (оказание услуг) подведомственных учреждений в рамках подпрограммы «Обеспечение реализации муниципальной программы и прочие мероприятия» муниципальной программы Ермаковского района «Развитие образования Ермаковского района»	079	0709	6350080610		19 964,1	20 131,2	20 121,1	99,9
693	Расходы на выплаты персоналу в целях обеспечения выполнения функций государственными (муниципальными) органами, казенными учреждениями, органами управления государственными внебюджетными фондами	079	0709	6350080610	100	18 988,6	18 466,9	18 466,9	100,0
694	Расходы на выплаты персоналу казенных учреждений	079	0709	6350080610	110	18 988,6	18 466,9	18 466,9	100,0
695	Закупка товаров, работ и услуг для государственных (муниципальных) нужд	079	0709	6350080610	200	974,0	1 659,1	1 650,0	99,5
696	Иные закупки товаров, работ и услуг для обеспечения государственных (муниципальных) нужд	079	0709	6350080610	240	974,0	1 659,1	1 650,0	99,5
697	Иные бюджетные ассигнования	079	0709	6350080610	800	1,5	5,2	4,2	80,8
698	Уплата налогов, сборов и иных платежей	079	0709	6350080610	850	1,5	5,2	4,2	80,8
699	СОЦИАЛЬНАЯ ПОЛИТИКА	079	1000			36 704,1	29 866,9	28 430,5	95,2
700	Пенсионное обеспечение	079	1001			125,0	143,6	143,5	99,9
701	Непрограммные расходы органов местного самоуправления Ермаковского района	079	1001	7600000000		125,0	143,6	143,5	99,9
702	Функционирование управления образования администрации Ермаковского района	079	1001	7630000000		125,0	143,6	143,5	99,9
703	Доплата к пенсиям муниципальным служащим по управлению образованием администрации Ермаковского района в рамках непрограммных расходов органов местного самоуправления	079	1001	7630080120		125,0	143,6	143,5	99,9
704	Социальное обеспечение и иные выплаты населению	079	1001	7630080120	300	125,0	143,6	143,5	99,9
705	Социальные выплаты гражданам, кроме публичных нормативных социальных выплат	079	1001	7630080120	320	125,0	143,6	143,5	99,9
706	Социальное обеспечение населения	079	1003			32 464,7	27 906,9	26 470,6	94,9
707	Муниципальная программа «Молодежь Ермаковского района в XXI веке»	079	1003	5600000000		420,0	1 634,9	1 634,9	100,0
708	Подпрограмма «Обеспечение жильем молодых семей в Ермаковском районе»	079	1003	5630000000		420,0	1 634,9	1 634,9	100,0
709	Субсидии на предоставление социальных выплат молодым семьям на приобретение (строительство) жилья в рамках подпрограммы «Обеспечение жильем молодых семей в Ермаковском районе» муниципальной программы «Молодежь Ермаковского района в XXI веке»	079	1003	56300L4970		420,0	1 634,9	1 634,9	100,0
710	Социальное обеспечение и иные выплаты населению	079	1003	56300L4970	300	420,0	1 634,9	1 634,9	100,0
711	Социальные выплаты гражданам, кроме публичных нормативных социальных выплат	079	1003	56300L4970	320	420,0	1 634,9	1 634,9	100,0
712	Муниципальная программа Ермаковского района «Развитие образования Ермаковского района»	079	1003	6300000000		32 044,7	26 272,0	24 835,7	94,5
713	Подпрограмма «Развитие дошкольного, общего и дополнительного образования детей»	079	1003	6310000000		32 044,7	26 272,0	24 835,7	94,5
714	Исполнение государственных полномочий по осуществлению присмотра и ухода за детьми-инвалидами, детьми-сиротами и детьми, оставшимися без попечения родителей, а также детьми с туберкулезной интоксикацией, обучающимися в муниципальных образовательных организациях, реализующих образовательную программу дошкольного образования, без взимания родительской платы (в соответствии с Законом края от 27 декабря 2005 года № 17-4379), в рамках подпрограммы «Развитие дошкольного, общего и дополнительного образования детей» муниципальной программы Ермаковского района «Развитие образования Ермаковского района»	079	1003	6310075540		704,5	604,5	384,7	63,6
715	Предоставление субсидий бюджетным, автономным учреждениям и иным некоммерческим организациям	079	1003	6310075540	600	704,5	604,5	384,7	63,6
716	Субсидии бюджетным учреждениям	079	1003	6310075540	610	704,5	604,5	384,7	63,6
717	Обеспечение питанием обучающихся в муниципальных и частных общеобразовательных организациях по имеющим государственную аккредитацию основным общеобразовательным программам без взимания платы (в соответствии с Законом края от 27 декабря 2005 года № 17-4377), в рамках подпрограммы «Развитие дошкольного, общего и дополнительного образования детей» муниципальной программы Ермаковского района «Развитие образования Ермаковского района»	079	1003	6310075660		18 923,4	15 081,4	15 081,4	100,0
718	Предоставление субсидий бюджетным, автономным учреждениям и иным некоммерческим организациям	079	1003	6310075660	600	18 923,4	15 081,4	15 081,4	100,0
719	Субсидии бюджетным учреждениям	079	1003	6310075660	610	18 923,4	15 081,4	15 081,4	100,0
720	Обеспечение обучающихся по образовательным программам начального общего образования в муниципальных образовательных организациях, за исключением обучающихся с ограниченными возможностями здоровья, бесплатным горячим питанием, предусматривающим наличие горячего блюда, не считая горячего напитка, в рамках подпрограммы «Развитие дошкольного, общего и дополнительного образования детей» муниципальной программы Ермаковского района «Развитие образования Ермаковского района»	079	1003	63100L3040		12 416,8	10 586,1	9 369,6	88,5
721	Предоставление субсидий бюджетным, автономным учреждениям и иным некоммерческим организациям	079	1003	63100L3040	600	12 416,8	10 586,1	9 369,6	88,5
722	Субсидии бюджетным учреждениям	079	1003	63100L3040	610	12 416,8	10 586,1	9 369,6	88,5
723	Охрана семьи и детства	079	1004			4 114,4	1 816,4	1 816,4	100,0
724	Муниципальная программа Ермаковского района «Развитие образования Ермаковского района»	079	1004	6300000000		4 114,4	1 816,4	1 816,4	100,0
725	Подпрограмма «Развитие дошкольного, общего и дополнительного образования детей»	079	1004	6310000000		4 114,4	1 816,4	1 816,4	100,0
726	Предоставление компенсации родителям (законным представителям) детей, посещающих образовательные организации, реализующие образовательную программу дошкольного образования (в соответствии с Законом края от 29 марта 2007 года №22-6015), в рамках подпрограммы «Развитие дошкольного, общего и дополнительного образования детей» муниципальной программы Ермаковского района «Развитие образования Ермаковского района»	079	1004	6310075560		4 114,4	1 816,4	1 816,4	100,0
727	Закупка товаров, работ и услуг для государственных (муниципальных) нужд	079	1004	6310075560	200	50,0	27,9	27,9	100,0
728	Иные закупки товаров, работ и услуг для обеспечения государственных (муниципальных) нужд	079	1004	6310075560	240	50,0	27,9	27,9	100,0
729	Социальное обеспечение и иные выплаты населению	079	1004	6310075560	300	4 064,4	1 788,5	1 788,5	100,0
730	Социальные выплаты гражданам, кроме публичных нормативных социальных выплат	079	1004	6310075560	320	4 064,4	1 788,5	1 788,5	100,0
731	ФИЗИЧЕСКАЯ КУЛЬТУРА И СПОРТ	079	1100			50,0	0,0	0,0	0,0
732	Физическая культура	079	1101			50,0	0,0	0,0	0,0
733	Муниципальная программа «Молодежь Ермаковского района в XXI веке»	079	1101	5600000000		50,0	0,0	0,0	0,0
734	Подпрограмма "Национальная политика в Ермаковском районе" муниципальной программы «Молодежь Ермаковского района в XXI веке»	079	1101	5640000000		50,0	0,0	0,0	0,0
735	Проведение мероприятий по национальной политике в рамках подпрограммы «Национальная политика в Ермаковском районе» муниципальной программы «Молодежь Ермаковского района в XXI веке»	079	1101	5640086840		50,0	0,0	0,0	0,0
736	Предоставление субсидий бюджетным, автономным учреждениям и иным некоммерческим организациям	079	1101	5640086840	600	50,0	0,0	0,0	0,0
737	Субсидии бюджетным учреждениям	079	1101	5640086840	610	50,0	0,0	0,0	0,0
738	ФИНАНСОВОЕ УПРАВЛЕНИЕ АДМИНИСТРАЦИИ ЕРМАКОВСКОГО РАЙОНА	094				116 390,7	178 619,3	127 596,2	71,4
739	ОБЩЕГОСУДАРСТВЕННЫЕ ВОПРОСЫ	094	0100			12 843,6	10 095,2	10 085,5	99,9
740	Обеспечение деятельности финансовых, налоговых и таможенных органов и органов финансового (финансово-бюджетного) надзора	094	0106			9 487,4	9 964,3	9 955,1	99,9
741	Муниципальная программа Ермаковского района «Управление муниципальными финансами»	094	0106	6500000000		9 487,4	9 964,3	9 955,1	99,9
742	Подпрограмма «Обеспечение реализации муниципальной программы организация, осуществление муниципального финансового контроля и прочие мероприятия в Ермаковском районе»	094	0106	6520000000		9 487,4	9 964,3	9 955,1	99,9
743	Финансовое обеспечение (возмещение) расходных обязательств, связанных с увеличением с 1 июня 2022 года региональных выплат, в рамках подпрограммы «Обеспечение реализации муниципальной программы организация, осуществление муниципального финансового контроля и прочие мероприятия в Ермаковском районе» муниципальной программы Ермаковского района «Управление муниципальными финансами»	094	0106	6520010340		0,0	45,2	45,2	100,0
744	Расходы на выплаты персоналу в целях обеспечения выполнения функций государственными (муниципальными) органами, казенными учреждениями, органами управления государственными внебюджетными фондами	094	0106	6520010340	100	0,0	45,2	45,2	100,0
745	Расходы на выплаты персоналу государственных (муниципальных) органов	094	0106	6520010340	120	0,0	45,2	45,2	100,0
746	Частичная компенсация расходов на повышение оплаты труда отдельным категориям работников бюджетной сферы Красноярского края, в рамках подпрограммы «Обеспечение реализации муниципальной программы организация, осуществление муниципального финансового контроля и прочие мероприятия в Ермаковском районе» муниципальной программы Ермаковского района «Управление муниципальными финансами»	094	0106	6520027240		0,0	484,1	484,1	100,0
747	Расходы на выплаты персоналу в целях обеспечения выполнения функций государственными (муниципальными) органами, казенными учреждениями, органами управления государственными внебюджетными фондами	094	0106	6520027240	100	0,0	484,1	484,1	100,0
748	Расходы на выплаты персоналу государственных (муниципальных) органов	094	0106	6520027240	120	0,0	484,1	484,1	100,0
749	Руководство и управление в сфере установленных функций органов местного самоуправления в рамках подпрограммы «Обеспечение реализации муниципальной программы организация, осуществление муниципального финансового контроля и прочие мероприятия в Ермаковском районе» муниципальной программы Ермаковского района «Управление муниципальными финансами»	094	0106	6520080210		8 817,4	8 765,0	8 762,4	100,0
750	Расходы на выплаты персоналу в целях обеспечения выполнения функций государственными (муниципальными) органами, казенными учреждениями, органами управления государственными внебюджетными фондами	094	0106	6520080210	100	7 992,3	8 068,4	8 066,0	100,0
751	Расходы на выплаты персоналу государственных (муниципальных) органов	094	0106	6520080210	120	7 992,3	8 068,4	8 066,0	100,0
752	Закупка товаров, работ и услуг для государственных (муниципальных) нужд	094	0106	6520080210	200	823,0	696,5	696,4	100,0
753	Иные закупки товаров, работ и услуг для обеспечения государственных (муниципальных) нужд	094	0106	6520080210	240	823,0	696,5	696,4	100,0
754	Иные бюджетные ассигнования	094	0106	6520080210	800	2,1	0,1	0,0	0,0
755	Уплата налогов, сборов и иных платежей	094	0106	6520080210	850	2,1	0,1	0,0	0,0
756	Оплата труда работников органов местного самоуправления не относящихся к должностям муниципальной службы в рамках подпрограммы «Обеспечение реализации муниципальной программы организация, осуществление муниципального финансового контроля и прочие мероприятия в Ермаковском районе» муниципальной программы Ермаковского района «Управление муниципальными финансами»	094	0106	6520080270		670,0	670,0	663,4	99,0

757	Расходы на выплаты персоналу в целях обеспечения выполнения функций государственными (муниципальными) органами, казенными учреждениями, органами управления государственными внебюджетными фондами	094	0106	6520080270	100	670,0	670,0	663,4	99,0
758	Расходы на выплаты персоналу государственных (муниципальных) органов	094	0106	6520080270	120	670,0	670,0	663,4	99,0
759	Другие общегосударственные вопросы	094	0113			3 356,2	130,9	130,4	99,6
760	Муниципальная программа Ермаковского района «Содействие развитию местного самоуправления»	094	0113	6200000000		3 253,2	117,4	117,4	100,0
761	Отдельные мероприятия	094	0113	6210000000		3 253,2	117,4	117,4	100,0
762	Расходы на осуществление (возмещение) расходов, направленных на создание безопасных и комфортных условий функционирования объектов муниципальной собственности, развитие муниципальных учреждений в рамках муниципальной программы Ермаковского района «Содействие развитию местного самоуправления»	094	0113	6210088460		3 253,2	117,4	117,4	100,0
763	Закупка товаров, работ и услуг для государственных (муниципальных) нужд	094	0113	6210088460	200	3 253,2	0,0	0,0	0,0
764	Иные закупки товаров, работ и услуг для обеспечения государственных (муниципальных) нужд	094	0113	6210088460	240	3 253,2	0,0	0,0	0,0
765	Межбюджетные трансферты	094	0113	6210088460	500	0,0	117,4	117,4	100,0
766	Иные межбюджетные трансферты	094	0113	6210088460	540	0,0	117,4	117,4	100,0
767	Непрограммные расходы органов местного самоуправления Ермаковского района	094	0113	7600000000		103,0	13,5	13,0	96,3
768	Функционирование финансового управления администрации Ермаковского района	094	0113	7620000000		103,0	13,5	13,0	96,3
769	Выполнение государственных полномочий по созданию и обеспечению деятельности административных комиссий по финансовому управлению администрации Ермаковского района в рамках непрограммных расходов органов местного самоуправления	094	0113	7620075140		103,0	13,5	13,0	96,3
770	Межбюджетные трансферты	094	0113	7620075140	500	103,0	13,5	13,0	96,3
771	Субвенции	094	0113	7620075140	530	103,0	13,5	13,0	96,3
772	НАЦИОНАЛЬНАЯ ОБОРОНА	094	0200			2 056,8	2 121,4	2 121,4	100,0
773	Мобилизационная и вневойсковая подготовка	094	0203			2 056,8	2 121,4	2 121,4	100,0
774	Непрограммные расходы органов местного самоуправления Ермаковского района	094	0203	7600000000		2 056,8	2 121,4	2 121,4	100,0
775	Функционирование финансового управления администрации Ермаковского района	094	0203	7620000000		2 056,8	2 121,4	2 121,4	100,0
776	Осуществление первичного воинского учета на территориях, где отсутствуют военные комиссариаты по финансовому управлению Ермаковского района в рамках непрограммных расходов органов местного самоуправления	094	0203	7620051180		2 056,8	2 121,4	2 121,4	100,0
777	Межбюджетные трансферты	094	0203	7620051180	500	2 056,8	2 121,4	2 121,4	100,0
778	Субвенции	094	0203	7620051180	530	2 056,8	2 121,4	2 121,4	100,0
779	НАЦИОНАЛЬНАЯ БЕЗОПАСНОСТЬ И ПРАВООХРАНИТЕЛЬНАЯ ДЕЯТЕЛЬНОСТЬ	094	0300			0,0	1 596,2	1 596,2	100,0
780	Защита населения и территории от чрезвычайных ситуаций природного и техногенного характера, пожарная безопасность	094	0310			0,0	1 596,2	1 596,2	100,0
781	Непрограммные расходы органов местного самоуправления Ермаковского района	094	0310	7600000000		0,0	1 596,2	1 596,2	100,0
782	Функционирование финансового управления администрации Ермаковского района	094	0310	7620000000		0,0	1 596,2	1 596,2	100,0
783	Обеспечение первичных мер пожарной безопасности по финансовому управлению Ермаковского района в рамках непрограммных расходов органов местного самоуправления	094	0310	7620074120		0,0	1 596,2	1 596,2	100,0
784	Межбюджетные трансферты	094	0310	7620074120	500	0,0	1 596,2	1 596,2	100,0
785	Иные межбюджетные трансферты	094	0310	7620074120	540	0,0	1 596,2	1 596,2	100,0
786	НАЦИОНАЛЬНАЯ ЭКОНОМИКА	094	0400			11 109,6	58 675,3	7 766,4	13,2
787	Водное хозяйство	094	0406			0,0	56 491,8	5 582,9	9,9
788	Непрограммные расходы органов местного самоуправления Ермаковского района	094	0406	7600000000		0,0	56 491,8	5 582,9	9,9
789	Функционирование финансового управления администрации Ермаковского района	094	0406	7620000000		0,0	56 491,8	5 582,9	9,9
790	Резервный фонд Правительства Красноярского края, по финансовому управлению Ермаковского района в рамках непрограммных расходов органов местного самоуправления	094	0406	7620010110		0,0	56 491,8	5 582,9	9,9
791	Межбюджетные трансферты	094	0406	7620010110	500	0,0	56 491,8	5 582,9	9,9
792	Иные межбюджетные трансферты	094	0406	7620010110	540	0,0	56 491,8	5 582,9	9,9
793	Дорожное хозяйство (дорожные фонды)	094	0409			11 109,6	2 183,5	2 183,5	100,0
794	Непрограммные расходы органов местного самоуправления Ермаковского района	094	0409	7600000000		11 109,6	2 183,5	2 183,5	100,0
795	Функционирование финансового управления администрации Ермаковского района	094	0409	7620000000		11 109,6	2 183,5	2 183,5	100,0
796	Расходы на содержание автомобильных дорог общего пользования местного значения за счет средств дорожного фонда Красноярского края по финансовому управлению Ермаковского района в рамках непрограммных расходов органов местного самоуправления	094	0409	7620075080		0,0	2 183,5	2 183,5	100,0
797	Межбюджетные трансферты	094	0409	7620075080	500	0,0	2 183,5	2 183,5	100,0
798	Иные межбюджетные трансферты	094	0409	7620075080	540	0,0	2 183,5	2 183,5	100,0
799	Капитальный ремонт и ремонт автомобильных дорог общего пользования местного значения за счет средств дорожного фонда Красноярского края по финансовому управлению Ермаковского района в рамках непрограммных расходов органов местного самоуправления	094	0409	7620075090		10 825,9	0,0	0,0	0,0
800	Межбюджетные трансферты	094	0409	7620075090	500	10 825,9	0,0	0,0	0,0
801	Иные межбюджетные трансферты	094	0409	7620075090	540	10 825,9	0,0	0,0	0,0
802	Субсидии бюджетам муниципальных образований на реализацию мероприятий, направленных на повышение безопасности дорожного движения, за счет средств дорожного фонда Красноярского края, по финансовому управлению Ермаковского района в рамках непрограммных расходов органов местного самоуправления	094	0409	762R310601		283,7	0,0	0,0	0,0
803	Межбюджетные трансферты	094	0409	762R310601	500	283,7	0,0	0,0	0,0
804	Иные межбюджетные трансферты	094	0409	762R310601	540	283,7	0,0	0,0	0,0
805	ЖИЛИЩНО-КОММУНАЛЬНОЕ ХОЗЯЙСТВО	094	0500			0,0	1 609,2	1 609,2	100,0
806	Благоустройство	094	0503			0,0	1 609,2	1 609,2	100,0
807	Муниципальная программа «Обращение с твердыми бытовыми отходами на территории Ермаковского района»	094	0503	6600000000		0,0	1 116,7	1 116,7	100,0
808	Отдельные мероприятия	094	0503	6690000000		0,0	1 116,7	1 116,7	100,0
809	Осуществление части полномочий органов местного самоуправления по участию в организации деятельности по сбору, транспортированию, обработке, утилизации, обезвреживанию, захоронению твердых коммунальных отходов, в части содержания мест сбора, накопления, размещения отходов на территории муниципального образования в рамках муниципальной программы «Обращение с твердыми бытовыми отходами на территории Ермаковского района»	094	0503	6690084930		0,0	1 116,7	1 116,7	100,0
810	Межбюджетные трансферты	094	0503	6690084930	500	0,0	1 116,7	1 116,7	100,0
811	Иные межбюджетные трансферты	094	0503	6690084930	540	0,0	1 116,7	1 116,7	100,0
812	Непрограммные расходы органов местного самоуправления Ермаковского района	094	0503	7600000000		0,0	492,5	492,5	100,0
813	Функционирование финансового управления администрации Ермаковского района	094	0503	7620000000		0,0	492,5	492,5	100,0
814	Реализация проектов по решению вопросов местного значения, осуществляемых непосредственно населением на территории населенного пункта, по финансовому управлению Ермаковского района в рамках непрограммных расходов органов местного самоуправления	094	0503	7620077490		0,0	492,5	492,5	100,0
815	Межбюджетные трансферты	094	0503	7620077490	500	0,0	492,5	492,5	100,0
816	Иные межбюджетные трансферты	094	0503	7620077490	540	0,0	492,5	492,5	100,0
817	ЗДРАВООХРАНЕНИЕ	094	0900			0,0	301,0	301,0	100,0
818	Другие вопросы в области здравоохранения	094	0909			0,0	301,0	301,0	100,0
819	Непрограммные расходы органов местного самоуправления Ермаковского района	094	0909	7600000000		0,0	301,0	301,0	100,0
820	Функционирование финансового управления администрации Ермаковского района	094	0909	7620000000		0,0	301,0	301,0	100,0
821	Реализация мероприятий по неспецифической профилактике инфекций, передающихся иксодовыми клещами, путем организации и проведения акарицидных обработок наиболее посещаемых населением участков территории природных очагов клещевых инфекций, по финансовому управлению Ермаковского района в рамках непрограммных расходов органов местного самоуправления	094	0909	7620075550		0,0	301,0	301,0	100,0
822	Межбюджетные трансферты	094	0909	7620075550	500	0,0	301,0	301,0	100,0
823	Иные межбюджетные трансферты	094	0909	7620075550	540	0,0	301,0	301,0	100,0
824	СОЦИАЛЬНАЯ ПОЛИТИКА	094	1000			481,9	166,0	165,9	99,9
825	Пенсионное обеспечение	094	1001			481,9	166,0	165,9	99,9
826	Непрограммные расходы органов местного самоуправления Ермаковского района	094	1001	7600000000		481,9	166,0	165,9	99,9
827	Функционирование финансового управления администрации Ермаковского района	094	1001	7620000000		481,9	166,0	165,9	99,9
828	Доплата к пенсиям муниципальным служащим по финансовому управлению в рамках непрограммных расходов органов местного самоуправления	094	1001	7620080120		481,9	166,0	165,9	99,9
829	Социальное обеспечение и иные выплаты населению	094	1001	7620080120	300	481,9	166,0	165,9	99,9
830	Социальные выплаты гражданам, кроме публичных нормативных социальных выплат	094	1001	7620080120	320	481,9	166,0	165,9	99,9
831	ОБСЛУЖИВАНИЕ ГОСУДАРСТВЕННОГО (МУНИЦИПАЛЬНОГО) ДОЛГА	094	1300			7,0	7,0	7,0	100,0
832	Обслуживание государственного (муниципального) внутреннего долга	094	1301			7,0	7,0	7,0	100,0

833	Непрограммные расходы органов местного самоуправления Ермаковского района	094	1301	7600000000		7,0	7,0	7,0	100,0
834	Функционирование финансового управления администрации Ермаковского района	094	1301	7620000000		7,0	7,0	7,0	100,0
835	Расходы на обслуживание муниципального долга Ермаковского района по финансовому управлению в рамках непрограммных расходов органов местного самоуправления	094	1301	7620080710		7,0	7,0	7,0	100,0
836	Обслуживание государственного (муниципального) долга	094	1301	7620080710	700	7,0	7,0	7,0	100,0
837	Обслуживание муниципального долга	094	1301	7620080710	730	7,0	7,0	7,0	100,0
838	МЕЖБЮДЖЕТНЫЕ ТРАНСФЕРТЫ ОБЩЕГО ХАРАКТЕРА БЮДЖЕТАМ БЮДЖЕТНОЙ СИСТЕМЫ РОССИЙСКОЙ ФЕДЕРАЦИИ	094	1400			89 891,8	104 048,0	103 943,6	99,9
839	Дотации на выравнивание бюджетной обеспеченности субъектов Российской Федерации и муниципальных образований	094	1401			46 118,2	46 118,2	46 118,2	100,0
840	Муниципальная программа Ермаковского района «Управление муниципальными финансами»	094	1401	6500000000		46 118,2	46 118,2	46 118,2	100,0
841	Подпрограмма «Создание условий для эффективного и ответственного управления муниципальными финансами, повышения устойчивости бюджетов поселений муниципальных образований Ермаковского района»	094	1401	6510000000		46 118,2	46 118,2	46 118,2	100,0
842	Дотации на выравнивание бюджетной обеспеченности поселений района за счет средств субвенции на реализацию государственных полномочий по расчету и предоставлению дотаций поселениям, входящим в состав муниципального района края в рамках подпрограммы «Создание условий для эффективного и ответственного управления муниципальными финансами, повышения устойчивости бюджетов поселений муниципальных образований Ермаковского района» муниципальной программы Ермаковского района «Управление муниципальными финансами»	094	1401	6510076010		25 626,1	25 626,1	25 626,1	100,0
843	Межбюджетные трансферты	094	1401	6510076010	500	25 626,1	25 626,1	25 626,1	100,0
844	Дотации	094	1401	6510076010	510	25 626,1	25 626,1	25 626,1	100,0
845	Дотации на выравнивание бюджетной обеспеченности поселений района за счет собственных средств районного бюджета в рамках подпрограммы «Создание условий для эффективного и ответственного управления муниципальными финансами, повышения устойчивости бюджетов поселений муниципальных образований Ермаковского района» муниципальной программы Ермаковского района «Управление муниципальными финансами»	094	1401	6510087110		20 492,1	20 492,1	20 492,1	100,0
846	Межбюджетные трансферты	094	1401	6510087110	500	20 492,1	20 492,1	20 492,1	100,0
847	Дотации	094	1401	6510087110	510	20 492,1	20 492,1	20 492,1	100,0
848	Прочие межбюджетные трансферты общего характера	094	1403			43 773,6	57 929,8	57 825,4	99,8
849	Муниципальная программа Ермаковского района «Управление муниципальными финансами»	094	1403	6500000000		43 773,6	49 393,0	49 393,0	100,0
850	Подпрограмма «Создание условий для эффективного и ответственного управления муниципальными финансами, повышения устойчивости бюджетов поселений муниципальных образований Ермаковского района»	094	1403	6510000000		43 773,6	49 393,0	49 393,0	100,0
851	Иные межбюджетные трансферты на поддержку мер по обеспечению сбалансированности бюджетов поселений в рамках подпрограммы «Создание условий для эффективного и ответственного управления муниципальными финансами, повышения устойчивости бюджетов поселений муниципальных образований Ермаковского района» муниципальной программы Ермаковского района «Управление муниципальными финансами»	094	1403	6510087210		43 773,6	49 393,0	49 393,0	100,0
852	Межбюджетные трансферты	094	1403	6510087210	500	43 773,6	49 393,0	49 393,0	100,0
853	Иные межбюджетные трансферты	094	1403	6510087210	540	43 773,6	49 393,0	49 393,0	100,0
854	Непрограммные расходы органов местного самоуправления Ермаковского района	094	1403	7600000000		0,0	8 536,8	8 432,4	98,8
855	Функционирование финансового управления администрации Ермаковского района	094	1403	7620000000		0,0	8 536,8	8 432,4	98,8
856	Финансовое обеспечение (возмещение) расходных обязательств, связанных с увеличением с 1 июня 2022 года региональных выплат, по финансовому управлению администрации Ермаковского района в рамках непрограммных расходов органов местного самоуправления	094	1403	7620010340		0,0	626,5	626,5	100,0
857	Межбюджетные трансферты	094	1403	7620010340	500	0,0	626,5	626,5	100,0
858	Иные межбюджетные трансферты	094	1403	7620010340	540	0,0	626,5	626,5	100,0
859	Частичная компенсация расходов на повышение оплаты труда отдельным категориям работников бюджетной сферы Красноярского края по финансовому управлению администрации Ермаковского района в рамках непрограммных расходов органов местного самоуправления	094	1403	7620027240		0,0	3 017,8	3 017,8	100,0
860	Межбюджетные трансферты	094	1403	7620027240	500	0,0	3 017,8	3 017,8	100,0
861	Иные межбюджетные трансферты	094	1403	7620027240	540	0,0	3 017,8	3 017,8	100,0
862	Осуществление расходов, направленных на реализацию мероприятий по поддержке местных инициатив по финансовому управлению Ермаковского района в рамках непрограммных расходов органов местного самоуправления	094	1403	7620056410		0,0	4 640,9	4 536,5	97,8
863	Межбюджетные трансферты	094	1403	7620056410	500	0,0	4 640,9	4 536,5	97,8
864	Иные межбюджетные трансферты	094	1403	7620056410	540	0,0	4 640,9	4 536,5	97,8
865	Содействие развитию налогового потенциала по финансовому управлению администрации Ермаковского района в рамках непрограммных расходов органов местного самоуправления	094	1403	7620077450		0,0	251,6	251,6	100,0
866	Межбюджетные трансферты	094	1403	7620077450	500	0,0	251,6	251,6	100,0
867	Иные межбюджетные трансферты	094	1403	7620077450	540	0,0	251,6	251,6	100,0
868	КОНТРОЛЬНО-СЧЕТНЫЙ ОРГАН ЕРМАКОВСКОГО РАЙОНА	520				0,0	622,8	616,1	98,9
869	ОБЩЕГОСУДАРСТВЕННЫЕ ВОПРОСЫ	520	0100			0,0	622,8	616,1	98,9
870	Обеспечение деятельности финансовых, налоговых и таможенных органов и органов финансового (финансово-бюджетного) надзора	520	0106			0,0	622,8	616,1	98,9
871	Непрограммные расходы контрольно-счетного органа Ермаковского района	520	0106	7700000000		0,0	622,8	616,1	98,9
872	Функционирование контрольно-счетного органа Ермаковского района	520	0106	7710000000		0,0	622,8	616,1	98,9
873	Частичная компенсация расходов на повышение оплаты труда отдельным категориям работников бюджетной сферы Красноярского края, в рамках непрограммных расходов контрольно-счетного органа Ермаковского района Красноярского края	520	0106	7710027240		0,0	30,0	30,0	100,0
874	Расходы на выплаты персоналу в целях обеспечения выполнения функций государственными (муниципальными) органами, казенными учреждениями, органами управления государственными внебюджетными фондами	520	0106	7710027240	100	0,0	30,0	30,0	100,0
875	Расходы на выплаты персоналу государственных (муниципальных) органов	520	0106	7710027240	120	0,0	30,0	30,0	100,0
876	Руководство и управление в сфере установленных функций органов местного самоуправления, в рамках непрограммных расходов контрольно-счетного органа Ермаковского района	520	0106	7710080210		0,0	5,0	5,0	100,0
877	Закупка товаров, работ и услуг для государственных (муниципальных) нужд	520	0106	7710080210	200	0,0	5,0	5,0	100,0
878	Иные закупки товаров, работ и услуг для обеспечения государственных (муниципальных) нужд	520	0106	7710080210	240	0,0	5,0	5,0	100,0
879	Руководство и управление в сфере установленных функций органов местного самоуправления за счет межбюджетных трансфертов по передаваемым полномочиям, в рамках непрограммных расходов контрольно-счетного органа Ермаковского района Красноярского края	520	0106	7710080220		0,0	66,0	66,0	100,0
880	Расходы на выплаты персоналу в целях обеспечения выполнения функций государственными (муниципальными) органами, казенными учреждениями, органами управления государственными внебюджетными фондами	520	0106	7710080220	100	0,0	4,5	4,5	100,0
881	Расходы на выплаты персоналу государственных (муниципальных) органов	520	0106	7710080220	120	0,0	4,5	4,5	100,0
882	Закупка товаров, работ и услуг для государственных (муниципальных) нужд	520	0106	7710080220	200	0,0	61,5	61,5	100,0
883	Иные закупки товаров, работ и услуг для обеспечения государственных (муниципальных) нужд	520	0106	7710080220	240	0,0	61,5	61,5	100,0
884	Председатель контрольно-счетного органа Ермаковского района Красноярского края в рамках непрограммных расходов контрольно-счетного органа Ермаковского района Красноярского края	520	0106	7710080250		0,0	521,8	515,1	98,7
885	Расходы на выплаты персоналу в целях обеспечения выполнения функций государственными (муниципальными) органами, казенными учреждениями, органами управления государственными внебюджетными фондами	520	0106	7710080250	100	0,0	521,8	515,1	98,7
886	Расходы на выплаты персоналу государственных (муниципальных) органов	520	0106	7710080250	120	0,0	521,8	515,1	98,7
887	ОТДЕЛ КУЛЬТУРЫ АДМИНИСТРАЦИИ ЕРМАКОВСКОГО РАЙОНА	557				124 707,0	146 475,6	146 399,9	99,9
888	ОБЩЕГОСУДАРСТВЕННЫЕ ВОПРОСЫ	557	0100			2 142,4	2 408,1	2 404,0	99,8
889	Другие общегосударственные вопросы	557	0113			2 142,4	2 408,1	2 404,0	99,8
890	Муниципальная программа «Развитие архивного дела в Ермаковском районе»	557	0113	6400000000		2 142,4	2 408,1	2 404,0	99,8
891	Отдельные мероприятия	557	0113	6490000000		2 142,4	2 408,1	2 404,0	99,8
892	Частичная компенсация расходов на повышение оплаты труда отдельным категориям работников бюджетной сферы Красноярского края в рамках муниципальной программы Ермаковского района "Развитие архивного дела в Ермаковском районе"	557	0113	6490027240		0,0	226,8	226,8	100,0
893	Расходы на выплаты персоналу в целях обеспечения выполнения функций государственными (муниципальными) органами, казенными учреждениями, органами управления государственными внебюджетными фондами	557	0113	6490027240	100	0,0	226,8	226,8	100,0
894	Расходы на выплаты персоналу казенных учреждений	557	0113	6490027240	110	0,0	226,8	226,8	100,0
895	Осуществление государственных полномочий в области архивного дела, переданных органам местного самоуправления в рамках муниципальной программы Ермаковского района «Развитие архивного дела в Ермаковском районе»	557	0113	6490075190		113,5	127,1	127,1	100,0
896	Расходы на выплаты персоналу в целях обеспечения выполнения функций государственными (муниципальными) органами, казенными учреждениями, органами управления государственными внебюджетными фондами	557	0113	6490075190	100	92,3	105,9	105,9	100,0
897	Расходы на выплаты персоналу казенных учреждений	557	0113	6490075190	110	92,3	105,9	105,9	100,0
898	Закупка товаров, работ и услуг для государственных (муниципальных) нужд	557	0113	6490075190	200	21,2	21,2	21,2	100,0
899	Иные закупки товаров, работ и услуг для обеспечения государственных (муниципальных) нужд	557	0113	6490075190	240	21,2	21,2	21,2	100,0
900	Обеспечение деятельности (оказание услуг) подведомственных учреждений в рамках муниципальной программы Ермаковского района «Развитие архивного дела в Ермаковском районе»	557	0113	6490080610		2 028,9	2 054,2	2 050,1	99,8

901	Расходы на выплаты персоналу в целях обеспечения выполнения функций государственными (муниципальными) органами, казенными учреждениями, органами управления государственными внебюджетными фондами	557	0113	6490080610	100	1 543,0	1 574,5	1 574,5	100,0
902	Расходы на выплаты персоналу казенных учреждений	557	0113	6490080610	110	1 543,0	1 574,5	1 574,5	100,0
903	Закупка товаров, работ и услуг для государственных (муниципальных) нужд	557	0113	6490080610	200	485,8	479,7	475,6	99,1
904	Иные закупки товаров, работ и услуг для обеспечения государственных (муниципальных) нужд	557	0113	6490080610	240	485,8	479,7	475,6	99,1
905	Иные бюджетные ассигнования	557	0113	6490080610	800	0,1	0,0	0,0	0,0
906	Уплата налогов, сборов и иных платежей	557	0113	6490080610	850	0,1	0,0	0,0	0,0
907	ОБРАЗОВАНИЕ	557	0700			10 382,5	12 486,9	12 483,2	100,0
908	Дополнительное образование детей	557	0703			10 382,5	12 486,9	12 483,2	100,0
909	Муниципальная программа Ермаковского района «Развитие культуры»	557	0703	5000000000		10 382,5	12 486,9	12 483,2	100,0
910	Подпрограмма «Поддержка дополнительного образования»	557	0703	5030000000		10 382,5	12 486,9	12 483,2	100,0
911	Частичная компенсация расходов на повышение оплаты труда отдельным категориям работников бюджетной сферы Красноярского края в рамках подпрограммы "Поддержка дополнительного образования" муниципальной программы Ермаковского района "Развитие культуры"	557	0703	5030027240		0,0	1 147,0	1 147,0	100,0
912	Предоставление субсидий бюджетным, автономным учреждениям и иным некоммерческим организациям	557	0703	5030027240	600	0,0	1 147,0	1 147,0	100,0
913	Субсидии бюджетным учреждениям	557	0703	5030027240	610	0,0	1 147,0	1 147,0	100,0
914	Обеспечение деятельности (оказание услуг) подведомственных учреждений в рамках подпрограммы «Поддержка дополнительного образования» муниципальной программы Ермаковского района «Развитие культуры»	557	0703	5030080610		10 382,5	11 339,9	11 336,2	100,0
915	Предоставление субсидий бюджетным, автономным учреждениям и иным некоммерческим организациям	557	0703	5030080610	600	10 382,5	11 339,9	11 336,2	100,0
916	Субсидии бюджетным учреждениям	557	0703	5030080610	610	10 382,5	11 339,9	11 336,2	100,0
917	КУЛЬТУРА, КИНЕМАТОГРАФИЯ	557	0800			112 146,1	131 544,6	131 476,7	99,9
918	Культура	557	0801			72 646,2	86 066,0	86 002,9	99,9
919	Муниципальная программа Ермаковского района «Развитие культуры»	557	0801	5000000000		72 646,2	86 066,0	86 002,9	99,9
920	Подпрограмма «Поддержка библиотечного дела»	557	0801	5010000000		23 607,6	29 773,0	29 748,1	99,9
921	Частичная компенсация расходов на повышение оплаты труда отдельным категориям работников бюджетной сферы Красноярского края в рамках подпрограммы "Поддержка библиотечного дела" муниципальной программы Ермаковского района "Развитие культуры"	557	0801	5010027240		0,0	5 612,4	5 612,4	100,0
922	Предоставление субсидий бюджетным, автономным учреждениям и иным некоммерческим организациям	557	0801	5010027240	600	0,0	5 612,4	5 612,4	100,0
923	Субсидии бюджетным учреждениям	557	0801	5010027240	610	0,0	5 612,4	5 612,4	100,0
924	Комплектование книжных фондов библиотек муниципальных образований Красноярского края в рамках подпрограммы «Поддержка библиотечного дела» муниципальной программы Ермаковского района «Развитие культуры»	557	0801	5010074880		280,9	280,9	280,9	100,0
925	Предоставление субсидий бюджетным, автономным учреждениям и иным некоммерческим организациям	557	0801	5010074880	600	280,9	280,9	280,9	100,0
926	Субсидии бюджетным учреждениям	557	0801	5010074880	610	280,9	280,9	280,9	100,0
927	Обеспечение деятельности (оказание услуг) подведомственных учреждений в рамках подпрограммы «Поддержка библиотечного дела» муниципальной программы Ермаковского района «Развитие культуры»	557	0801	5010080610		23 196,4	23 425,4	23 400,5	99,9
928	Предоставление субсидий бюджетным, автономным учреждениям и иным некоммерческим организациям	557	0801	5010080610	600	23 196,4	23 425,4	23 400,5	99,9
929	Субсидии бюджетным учреждениям	557	0801	5010080610	610	23 196,4	23 425,4	23 400,5	99,9
930	Комплектование книжных фондов за счет средств районного бюджета, в рамках подпрограммы «Поддержка библиотечного дела» муниципальной программы Ермаковского района «Развитие культуры»	557	0801	5010085190		60,0	60,0	60,0	100,0
931	Предоставление субсидий бюджетным, автономным учреждениям и иным некоммерческим организациям	557	0801	5010085190	600	60,0	60,0	60,0	100,0
932	Субсидии бюджетным учреждениям	557	0801	5010085190	610	60,0	60,0	60,0	100,0
933	Сфинансирование за счет средств местного бюджета по комплектованию книжных фондов библиотек муниципальных образований Красноярского края в рамках подпрограммы «Поддержка библиотечного дела» муниципальной программы Ермаковского района «Развитие культуры»	557	0801	5010094880		70,3	70,3	70,3	100,0
934	Предоставление субсидий бюджетным, автономным учреждениям и иным некоммерческим организациям	557	0801	5010094880	600	70,3	70,3	70,3	100,0
935	Субсидии бюджетным учреждениям	557	0801	5010094880	610	70,3	70,3	70,3	100,0
936	Государственная поддержка отрасли культуры (модернизация библиотек в части комплектования книжных фондов) в рамках подпрограммы "Поддержка библиотечного дела" муниципальной программы Ермаковского района "Развитие культуры"	557	0801	50100L5191		0,0	274,0	274,0	100,0
937	Предоставление субсидий бюджетным, автономным учреждениям и иным некоммерческим организациям	557	0801	50100L5191	600	0,0	274,0	274,0	100,0
938	Субсидии бюджетным учреждениям	557	0801	50100L5191	610	0,0	274,0	274,0	100,0
939	Государственная поддержка отрасли культуры (поддержка лучших работников сельских учреждений культуры) в рамках подпрограммы "Поддержка библиотечного дела" муниципальной программы Ермаковского района "Развитие культуры"	557	0801	501A255195		0,0	50,0	50,0	100,0
940	Предоставление субсидий бюджетным, автономным учреждениям и иным некоммерческим организациям	557	0801	501A255195	600	0,0	50,0	50,0	100,0
941	Субсидии бюджетным учреждениям	557	0801	501A255195	610	0,0	50,0	50,0	100,0
942	Подпрограмма «Поддержка искусства и народного творчества»	557	0801	5020000000		49 038,6	56 293,0	56 254,8	99,9
943	Частичная компенсация расходов на повышение оплаты труда отдельным категориям работников бюджетной сферы Красноярского края в рамках подпрограммы "Поддержка искусства и народного творчества" муниципальной программы Ермаковского района "Развитие культуры"	557	0801	5020027240		0,0	5 453,4	5 453,4	100,0
944	Предоставление субсидий бюджетным, автономным учреждениям и иным некоммерческим организациям	557	0801	5020027240	600	0,0	5 453,4	5 453,4	100,0
945	Субсидии бюджетным учреждениям	557	0801	5020027240	610	0,0	5 453,4	5 453,4	100,0
946	Приобретение специального оборудования, сырья и расходных материалов для муниципальных домов ремесел и муниципальных клубных формирований по ремеслам, а также на обеспечение их участия в региональных, федеральных, международных фестивалях (мероприятиях), выставках, ярмарках, смотрах, конкурсах по художественным народным ремеслам в рамках подпрограммы "Поддержка искусства и народного творчества" муниципальной программы Ермаковского района "Развитие культуры"	557	0801	5020074760		0,0	180,0	180,0	100,0
947	Предоставление субсидий бюджетным, автономным учреждениям и иным некоммерческим организациям	557	0801	5020074760	600	0,0	180,0	180,0	100,0
948	Субсидии бюджетным учреждениям	557	0801	5020074760	610	0,0	180,0	180,0	100,0
949	Обеспечение деятельности (оказание услуг) подведомственных учреждений в рамках подпрограммы «Поддержка искусства и народного творчества» муниципальной программы Ермаковского района «Развитие культуры»	557	0801	5020080610		23 280,8	23 307,2	23 269,0	99,8
950	Предоставление субсидий бюджетным, автономным учреждениям и иным некоммерческим организациям	557	0801	5020080610	600	23 280,8	23 307,2	23 269,0	99,8
951	Субсидии бюджетным учреждениям	557	0801	5020080610	610	23 280,8	23 307,2	23 269,0	99,8
952	Обеспечение деятельности (оказание услуг) подведомственных учреждений за счет межбюджетных трансфертов по передаваемым полномочиям в рамках подпрограммы «Поддержка искусства и народного творчества» муниципальной программы Ермаковского района «Развитие культуры»	557	0801	5020080620		25 741,8	25 741,8	25 741,8	100,0
953	Предоставление субсидий бюджетным, автономным учреждениям и иным некоммерческим организациям	557	0801	5020080620	600	25 741,8	25 741,8	25 741,8	100,0
954	Субсидии бюджетным учреждениям	557	0801	5020080620	610	25 741,8	25 741,8	25 741,8	100,0
955	Сфинансирование за счет средств местного бюджета приобретения специального оборудования, сырья и расходных материалов для муниципальных домов ремесел и муниципальных клубных формирований по ремеслам, а также на обеспечение их участия в региональных, федеральных, международных фестивалях (мероприятиях), выставках, ярмарках, смотрах, конкурсах по художественным народным ремеслам в рамках подпрограммы "Поддержка искусства и народного творчества" муниципальной программы Ермаковского района "Развитие культуры"	557	0801	5020094760		0,0	1,8	1,8	100,0
956	Предоставление субсидий бюджетным, автономным учреждениям и иным некоммерческим организациям	557	0801	5020094760	600	0,0	1,8	1,8	100,0
957	Субсидии бюджетным учреждениям	557	0801	5020094760	610	0,0	1,8	1,8	100,0
958	Обеспечение развития и укрепления материально-технической базы домов культуры в населенных пунктах с числом жителей до 50 тысяч человек в рамках подпрограммы "Поддержка искусства и народного творчества" муниципальной программы Ермаковского района "Развитие культуры"	557	0801	50200L4670		16,0	1 458,8	1 458,8	100,0
959	Предоставление субсидий бюджетным, автономным учреждениям и иным некоммерческим организациям	557	0801	50200L4670	600	16,0	1 458,8	1 458,8	100,0
960	Субсидии бюджетным учреждениям	557	0801	50200L4670	610	16,0	1 458,8	1 458,8	100,0
961	Государственная поддержка лучших работников сельских учреждений культуры в рамках подпрограммы "Поддержка искусства и народного творчества" муниципальной программы Ермаковского района "Развитие культуры"	557	0801	502A255195		0,0	50,0	50,0	100,0
962	Предоставление субсидий бюджетным, автономным учреждениям и иным некоммерческим организациям	557	0801	502A255195	600	0,0	50,0	50,0	100,0
963	Субсидии бюджетным учреждениям	557	0801	502A255195	610	0,0	50,0	50,0	100,0
964	Государственная поддержка лучших работников сельских учреждений культуры, в рамках подпрограммы "Поддержка искусства и народного творчества" муниципальной программы Ермаковского района "Развитие культуры"	557	0801	502A255196		0,0	100,0	100,0	100,0
965	Предоставление субсидий бюджетным, автономным учреждениям и иным некоммерческим организациям	557	0801	502A255196	600	0,0	100,0	100,0	100,0
966	Субсидии бюджетным учреждениям	557	0801	502A255196	610	0,0	100,0	100,0	100,0
967	Другие вопросы в области культуры, кинематографии	557	0804			39 499,9	45 478,6	45 473,8	100,0
968	Муниципальная программа Ермаковского района «Развитие культуры»	557	0804	5000000000		39 499,9	45 398,6	45 393,8	100,0
969	Подпрограмма «Обеспечение условий реализации муниципальной программы и прочие мероприятия»	557	0804	5040000000		39 499,9	45 398,6	45 393,8	100,0
970	Финансовое обеспечение (возмещение) расходных обязательств, связанных с увеличением с 1 июня 2022 года региональных выплат, в рамках подпрограммы "Обеспечение условий реализации муниципальной программы и прочие мероприятия" муниципальной программы Ермаковского района "Развитие культуры"	557	0804	5040010340		0,0	1 588,1	1 588,1	100,0

971	Расходы на выплаты персоналу в целях обеспечения выполнения функций государственными (муниципальными) органами, казенными учреждениями, органами управления государственными внебюджетными фондами	557	0804	5040010340	100	0,0	1 588,1	1 588,1	100,0
972	Расходы на выплаты персоналу казенных учреждений	557	0804	5040010340	110	0,0	1 588,1	1 588,1	100,0
973	Частичная компенсация расходов на повышение оплаты труда отдельным категориям работников бюджетной сферы Красноярского края в рамках подпрограммы "Обеспечение условий реализации муниципальной программы и прочие мероприятия" муниципальной программы Ермаковского района "Развитие культуры"	557	0804	5040027240		0,0	3 800,1	3 800,1	100,0
974	Расходы на выплаты персоналу в целях обеспечения выполнения функций государственными (муниципальными) органами, казенными учреждениями, органами управления государственными внебюджетными фондами	557	0804	5040027240	100	0,0	3 800,1	3 800,1	100,0
975	Расходы на выплаты персоналу казенных учреждений	557	0804	5040027240	110	0,0	3 731,4	3 731,4	100,0
976	Расходы на выплаты персоналу государственных (муниципальных) органов	557	0804	5040027240	120	0,0	68,7	68,7	100,0
977	Руководство и управление в сфере установленных функций органов местного самоуправления муниципальных служащих в рамках подпрограммы «Обеспечение условий реализации муниципальной программы и прочие мероприятия» муниципальной программы Ермаковского района «Развитие культуры»	557	0804	5040080210		1 710,7	1 736,7	1 735,9	100,0
978	Расходы на выплаты персоналу в целях обеспечения выполнения функций государственными (муниципальными) органами, казенными учреждениями, органами управления государственными внебюджетными фондами	557	0804	5040080210	100	1 609,7	1 620,2	1 620,2	100,0
979	Расходы на выплаты персоналу государственных (муниципальных) органов	557	0804	5040080210	120	1 609,7	1 620,2	1 620,2	100,0
980	Закупка товаров, работ и услуг для государственных (муниципальных) нужд	557	0804	5040080210	200	100,5	116,5	115,7	99,3
981	Иные закупки товаров, работ и услуг для обеспечения государственных (муниципальных) нужд	557	0804	5040080210	240	100,5	116,5	115,7	99,3
982	Иные бюджетные ассигнования	557	0804	5040080210	800	0,5	0,0	0,0	0,0
983	Уплата налогов, сборов и иных платежей	557	0804	5040080210	850	0,5	0,0	0,0	0,0
984	Обеспечение деятельности (оказание услуг) подведомственных учреждений в рамках подпрограммы «Обеспечение условий реализации муниципальной программы и прочие мероприятия» муниципальной программы Ермаковского района «Развитие культуры»	557	0804	5040080610		37 789,2	38 273,7	38 269,7	100,0
985	Расходы на выплаты персоналу в целях обеспечения выполнения функций государственными (муниципальными) органами, казенными учреждениями, органами управления государственными внебюджетными фондами	557	0804	5040080610	100	36 256,5	36 742,7	36 742,6	100,0
986	Расходы на выплаты персоналу казенных учреждений	557	0804	5040080610	110	36 256,5	36 742,7	36 742,6	100,0
987	Закупка товаров, работ и услуг для государственных (муниципальных) нужд	557	0804	5040080610	200	1 530,7	1 530,7	1 526,8	99,7
988	Иные закупки товаров, работ и услуг для обеспечения государственных (муниципальных) нужд	557	0804	5040080610	240	1 530,7	1 530,7	1 526,8	99,7
989	Иные бюджетные ассигнования	557	0804	5040080610	800	2,0	0,3	0,3	100,0
990	Уплата налогов, сборов и иных платежей	557	0804	5040080610	850	2,0	0,3	0,3	100,0
991	Муниципальная программа Ермаковского района «Содействие развитию местного самоуправления»	557	0804	6200000000		0,0	80,0	80,0	100,0
992	Отдельные мероприятия	557	0804	6210000000		0,0	80,0	80,0	100,0
993	Расходы на осуществление (возмещение) расходов, направленных на создание безопасных и комфортных условий функционирования объектов муниципальной собственности, развитие муниципальных учреждений в рамках муниципальной программы Ермаковского района «Содействие развитию местного самоуправления»	557	0804	6210088460		0,0	80,0	80,0	100,0
994	Закупка товаров, работ и услуг для государственных (муниципальных) нужд	557	0804	6210088460	200	0,0	80,0	80,0	100,0
995	Иные закупки товаров, работ и услуг для обеспечения государственных (муниципальных) нужд	557	0804	6210088460	240	0,0	80,0	80,0	100,0
996	СОЦИАЛЬНАЯ ПОЛИТИКА	557	1000			36,0	36,0	36,0	100,0
997	Пенсионное обеспечение	557	1001			36,0	36,0	36,0	100,0
998	Непрограммные расходы органов местного самоуправления Ермаковского района	557	1001	7600000000		36,0	36,0	36,0	100,0
999	Функционирование отдела культуры администрации Ермаковского района	557	1001	7640000000		36,0	36,0	36,0	100,0
1000	Доплата к пенсиям муниципальным служащим по отделу культуры администрации Ермаковского района в рамках непрограммных расходов органов местного самоуправления	557	1001	7640080120		36,0	36,0	36,0	100,0
1001	Социальное обеспечение и иные выплаты населению	557	1001	7640080120	300	36,0	36,0	36,0	100,0
1002	Социальные выплаты гражданам, кроме публичных нормативных социальных выплат	557	1001	7640080120	320	36,0	36,0	36,0	100,0
	Всего					1 065 005,0	1 349 762,5	1 273 223,7	94,3

Приложение № 6
к решению Ермаковского районного
Совета депутатов
от «19» мая 2023 г. № 31-193р

Распределение бюджетных ассигнований по целевым статьям муниципальных программ Ермаковского района и непрограммным направлениям деятельности), группам и подгруппам видов расходов, разделам, подразделам классификации расходов районного бюджета за 2022 год

(тыс. рублей)

№ строки	Наименование главных распорядителей и наименование показателей бюджетной классификации	Целевая статья	Вид расходов	Раздел, подраздел	Утверждено Решением о бюджете	Бюджетная роспись с учетом изменений	Исполнено	% исполнения
1	2	3	4	5	6	7	8	9
1	Муниципальная программа Ермаковского района «Развитие культуры»	5000000000			122 528,6	146 089,0	146 006,7	99,9
2	Подпрограмма «Поддержка библиотечного дела»	5010000000			23 607,6	31 910,5	31 874,9	99,9
3	Частичная компенсация расходов на повышение оплаты труда отдельным категориям работников бюджетной сферы Красноярского края в рамках подпрограммы "Поддержка библиотечного дела" муниципальной программы Ермаковского района "Развитие культуры"	5010027240			0,0	5 612,4	5 612,4	100,0
4	Предоставление субсидий бюджетным, автономным учреждениям и иным некоммерческим организациям	5010027240	600		0,0	5 612,4	5 612,4	100,0
5	Субсидии бюджетным учреждениям	5010027240	610		0,0	5 612,4	5 612,4	100,0
6	КУЛЬТУРА, КИНЕМАТОГРАФИЯ	5010027240	610	0800	0,0	5 612,4	5 612,4	100,0
7	Культура	5010027240	610	0801	0,0	5 612,4	5 612,4	100,0
8	Комплектование книжных фондов библиотек муниципальных образований Красноярского края в рамках подпрограммы «Поддержка библиотечного дела» муниципальной программы Ермаковского района «Развитие культуры»	5010074880			280,9	280,9	280,9	100,0
9	Предоставление субсидий бюджетным, автономным учреждениям и иным некоммерческим организациям	5010074880	600		280,9	280,9	280,9	100,0
10	Субсидии бюджетным учреждениям	5010074880	610		280,9	280,9	280,9	100,0
11	КУЛЬТУРА, КИНЕМАТОГРАФИЯ	5010074880	610	0800	280,9	280,9	280,9	100,0
12	Культура	5010074880	610	0801	280,9	280,9	280,9	100,0
13	Осуществление (возмещение) расходов, направленных на развитие и повышение качества работы муниципальных учреждений, предоставление новых муниципальных услуг, повышение их качества в рамках подпрограммы «Поддержка библиотечного дела» муниципальной программы Ермаковского района «Развитие культуры»	501008400			0,0	2 137,5	2 126,8	99,5
14	Закупка товаров, работ и услуг для государственных (муниципальных) нужд	501008400	200		0,0	2 137,5	2 126,8	99,5
15	Иные закупки товаров, работ и услуг для обеспечения государственных (муниципальных) нужд	501008400	240		0,0	2 137,5	2 126,8	99,5
16	КУЛЬТУРА, КИНЕМАТОГРАФИЯ	501008400	240	0800	0,0	2 137,5	2 126,8	99,5
17	Культура	501008400	240	0801	0,0	2 137,5	2 126,8	99,5
18	Обеспечение деятельности (оказание услуг) подведомственных учреждений в рамках подпрограммы «Поддержка библиотечного дела» муниципальной программы Ермаковского района «Развитие культуры»	5010080610			23 196,4	23 425,4	23 400,5	99,9
19	Предоставление субсидий бюджетным, автономным учреждениям и иным некоммерческим организациям	5010080610	600		23 196,4	23 425,4	23 400,5	99,9
20	Субсидии бюджетным учреждениям	5010080610	610		23 196,4	23 425,4	23 400,5	99,9
21	КУЛЬТУРА, КИНЕМАТОГРАФИЯ	5010080610	610	0800	23 196,4	23 425,4	23 400,5	99,9
22	Культура	5010080610	610	0801	23 196,4	23 425,4	23 400,5	99,9
23	Комплектование книжных фондов за счет средств районного бюджета, в рамках подпрограммы «Поддержка библиотечного дела» муниципальной программы Ермаковского района «Развитие культуры»	5010085190			60,0	60,0	60,0	100,0
24	Предоставление субсидий бюджетным, автономным учреждениям и иным некоммерческим организациям	5010085190	600		60,0	60,0	60,0	100,0
25	Субсидии бюджетным учреждениям	5010085190	610		60,0	60,0	60,0	100,0
26	КУЛЬТУРА, КИНЕМАТОГРАФИЯ	5010085190	610	0800	60,0	60,0	60,0	100,0
27	Культура	5010085190	610	0801	60,0	60,0	60,0	100,0
28	Софинансирование за счет средств местного бюджета по комплектованию книжных фондов библиотек муниципальных образований Красноярского края в рамках подпрограммы «Поддержка библиотечного дела» муниципальной программы Ермаковского района «Развитие культуры»	5010094880			70,3	70,3	70,3	100,0
29	Предоставление субсидий бюджетным, автономным учреждениям и иным некоммерческим организациям	5010094880	600		70,3	70,3	70,3	100,0
30	Субсидии бюджетным учреждениям	5010094880	610		70,3	70,3	70,3	100,0
31	КУЛЬТУРА, КИНЕМАТОГРАФИЯ	5010094880	610	0800	70,3	70,3	70,3	100,0
32	Культура	5010094880	610	0801	70,3	70,3	70,3	100,0

33	Государственная поддержка отрасли культуры (модернизация библиотек в части комплектования книжных фондов) в рамках подпрограммы "Поддержка библиотечного дела" муниципальной программы Ермаковского района "Развитие культуры"	50100L5191			0,0	274,0	274,0	100,0
34	Предоставление субсидий бюджетным, автономным учреждениям и иным некоммерческим организациям	50100L5191	600		0,0	274,0	274,0	100,0
35	Субсидии бюджетным учреждениям	50100L5191	610		0,0	274,0	274,0	100,0
36	КУЛЬТУРА, КИНЕМАТОГРАФИЯ	50100L5191	610	0800	0,0	274,0	274,0	100,0
37	Культура	50100L5191	610	0801	0,0	274,0	274,0	100,0
38	Государственная поддержка отрасли культуры (поддержка лучших работников сельских учреждений культуры), в рамках подпрограммы "Поддержка библиотечного дела" муниципальной программы Ермаковского района "Развитие культуры"	501A255195			0,0	50,0	50,0	100,0
39	Предоставление субсидий бюджетным, автономным учреждениям и иным некоммерческим организациям	501A255195	600		0,0	50,0	50,0	100,0
40	Субсидии бюджетным учреждениям	501A255195	610		0,0	50,0	50,0	100,0
41	КУЛЬТУРА, КИНЕМАТОГРАФИЯ	501A255195	610	0800	0,0	50,0	50,0	100,0
42	Культура	501A255195	610	0801	0,0	50,0	50,0	100,0
43	Подпрограмма «Поддержка искусства и народного творчества»	5020000000			49 038,6	56 293,0	56 254,8	99,9
44	Частичная компенсация расходов на повышение оплаты труда отдельным категориям работников бюджетной сферы Красноярского края в рамках подпрограммы "Поддержка искусства и народного творчества" муниципальной программы Ермаковского района "Развитие культуры"	5020027240			0,0	5 453,4	5 453,4	100,0
45	Предоставление субсидий бюджетным, автономным учреждениям и иным некоммерческим организациям	5020027240	600		0,0	5 453,4	5 453,4	100,0
46	Субсидии бюджетным учреждениям	5020027240	610		0,0	5 453,4	5 453,4	100,0
47	КУЛЬТУРА, КИНЕМАТОГРАФИЯ	5020027240	610	0800	0,0	5 453,4	5 453,4	100,0
48	Культура	5020027240	610	0801	0,0	5 453,4	5 453,4	100,0
49	Приобретение специального оборудования, сырья и расходных материалов для муниципальных домов ремесел и муниципальных клубных формирований по ремеслам, а также на обеспечение их участия в региональных, федеральных, международных фестивалях (мероприятиях), выставках, ярмарках, смотрах, конкурсах по художественным народным ремеслам в рамках подпрограммы "Поддержка искусства и народного творчества" муниципальной программы Ермаковского района "Развитие культуры"	5020074760			0,0	180,0	180,0	100,0
50	Предоставление субсидий бюджетным, автономным учреждениям и иным некоммерческим организациям	5020074760	600		0,0	180,0	180,0	100,0
51	Субсидии бюджетным учреждениям	5020074760	610		0,0	180,0	180,0	100,0
52	КУЛЬТУРА, КИНЕМАТОГРАФИЯ	5020074760	610	0800	0,0	180,0	180,0	100,0
53	Культура	5020074760	610	0801	0,0	180,0	180,0	100,0
54	Обеспечение деятельности (оказание услуг) подведомственных учреждений в рамках подпрограммы «Поддержка искусства и народного творчества» муниципальной программы Ермаковского района «Развитие культуры»	5020080610			23 280,8	23 307,2	23 269,0	99,8
55	Предоставление субсидий бюджетным, автономным учреждениям и иным некоммерческим организациям	5020080610	600		23 280,8	23 307,2	23 269,0	99,8
56	Субсидии бюджетным учреждениям	5020080610	610		23 280,8	23 307,2	23 269,0	99,8
57	КУЛЬТУРА, КИНЕМАТОГРАФИЯ	5020080610	610	0800	23 280,8	23 307,2	23 269,0	99,8
58	Культура	5020080610	610	0801	23 280,8	23 307,2	23 269,0	99,8
59	Обеспечение деятельности (оказание услуг) подведомственных учреждений за счет межбюджетных трансфертов по передаваемым полномочиям в рамках подпрограммы «Поддержка искусства и народного творчества» муниципальной программы Ермаковского района «Развитие культуры»	5020080620			25 741,8	25 741,8	25 741,8	100,0
60	Предоставление субсидий бюджетным, автономным учреждениям и иным некоммерческим организациям	5020080620	600		25 741,8	25 741,8	25 741,8	100,0
61	Субсидии бюджетным учреждениям	5020080620	610		25 741,8	25 741,8	25 741,8	100,0
62	КУЛЬТУРА, КИНЕМАТОГРАФИЯ	5020080620	610	0800	25 741,8	25 741,8	25 741,8	100,0
63	Культура	5020080620	610	0801	25 741,8	25 741,8	25 741,8	100,0
64	Сфинансирование за счет средств местного бюджета приобретения специального оборудования, сырья и расходных материалов для муниципальных домов ремесел и муниципальных клубных формирований по ремеслам, а также на обеспечение их участия в региональных, федеральных, международных фестивалях (мероприятиях), выставках, ярмарках, смотрах, конкурсах по художественным народным ремеслам в рамках подпрограммы "Поддержка искусства и народного творчества" муниципальной программы Ермаковского района "Развитие культуры"	5020094760			0,0	1,8	1,8	100,0
65	Предоставление субсидий бюджетным, автономным учреждениям и иным некоммерческим организациям	5020094760	600		0,0	1,8	1,8	100,0
66	Субсидии бюджетным учреждениям	5020094760	610		0,0	1,8	1,8	100,0
67	КУЛЬТУРА, КИНЕМАТОГРАФИЯ	5020094760	610	0800	0,0	1,8	1,8	100,0
68	Культура	5020094760	610	0801	0,0	1,8	1,8	100,0
69	Обеспечение развития и укрепления материально-технической базы домов культуры в населенных пунктах с числом жителей до 50 тысяч человек в рамках подпрограммы "Поддержка искусства и народного творчества" муниципальной программы Ермаковского района "Развитие культуры"	50200L4670			16,0	1 458,8	1 458,8	100,0
70	Предоставление субсидий бюджетным, автономным учреждениям и иным некоммерческим организациям	50200L4670	600		16,0	1 458,8	1 458,8	100,0
71	Субсидии бюджетным учреждениям	50200L4670	610		16,0	1 458,8	1 458,8	100,0
72	КУЛЬТУРА, КИНЕМАТОГРАФИЯ	50200L4670	610	0800	16,0	1 458,8	1 458,8	100,0
73	Культура	50200L4670	610	0801	16,0	1 458,8	1 458,8	100,0
74	Государственная поддержка лучших работников сельских учреждений культуры в рамках подпрограммы "Поддержка искусства и народного творчества" муниципальной программы Ермаковского района "Развитие культуры"	502A255195			0,0	0,0	0,0	0,0
75	Предоставление субсидий бюджетным, автономным учреждениям и иным некоммерческим организациям	502A255195	600		0,0	0,0	0,0	0,0
76	Субсидии бюджетным учреждениям	502A255195	610		0,0	0,0	0,0	0,0
77	КУЛЬТУРА, КИНЕМАТОГРАФИЯ	502A255195	610	0800	0,0	0,0	0,0	0,0
78	Культура	502A255195	610	0801	0,0	0,0	0,0	0,0
79	Государственная поддержка лучших работников сельских учреждений культуры в рамках подпрограммы "Поддержка искусства и народного творчества" муниципальной программы Ермаковского района "Развитие культуры"	502A155195			0,0	50,0	50,0	100,0
80	Предоставление субсидий бюджетным, автономным учреждениям и иным некоммерческим организациям	502A155195	600		0,0	50,0	50,0	100,0
81	Субсидии бюджетным учреждениям	502A155195	610		0,0	50,0	50,0	100,0
82	КУЛЬТУРА, КИНЕМАТОГРАФИЯ	502A155195	610	0800	0,0	50,0	50,0	100,0
83	Культура	502A155195	610	0801	0,0	50,0	50,0	100,0
84	Государственная поддержка лучших сельских учреждений культуры, в рамках подпрограммы "Поддержка искусства и народного творчества" муниципальной программы Ермаковского района "Развитие культуры"	502A255196			0,0	100,0	100,0	100,0
85	Предоставление субсидий бюджетным, автономным учреждениям и иным некоммерческим организациям	502A255196	600		0,0	100,0	100,0	100,0
86	Субсидии бюджетным учреждениям	502A255196	610		0,0	100,0	100,0	100,0
87	КУЛЬТУРА, КИНЕМАТОГРАФИЯ	502A255196	610	0800	0,0	100,0	100,0	100,0
88	Культура	502A255196	610	0801	0,0	100,0	100,0	100,0
89	Подпрограмма «Поддержка дополнительного образования»	5030000000			10 382,5	12 486,9	12 483,2	100,0
90	Частичная компенсация расходов на повышение оплаты труда отдельным категориям работников бюджетной сферы Красноярского края в рамках подпрограммы "Поддержка дополнительного образования" муниципальной программы Ермаковского района "Развитие культуры"	5030027240			0,0	1 147,0	1 147,0	100,0
91	Предоставление субсидий бюджетным, автономным учреждениям и иным некоммерческим организациям	5030027240	600		0,0	1 147,0	1 147,0	100,0
92	Субсидии бюджетным учреждениям	5030027240	610		0,0	1 147,0	1 147,0	100,0
93	ОБРАЗОВАНИЕ	5030027240	610	0700	0,0	1 147,0	1 147,0	100,0
94	Дополнительное образование детей	5030027240	610	0703	0,0	1 147,0	1 147,0	100,0
95	Обеспечение деятельности (оказание услуг) подведомственных учреждений в рамках подпрограммы «Поддержка дополнительного образования» муниципальной программы Ермаковского района «Развитие культуры»	5030080610			10 382,5	11 339,9	11 336,2	100,0
96	Предоставление субсидий бюджетным, автономным учреждениям и иным некоммерческим организациям	5030080610	600		10 382,5	11 339,9	11 336,2	100,0
97	Субсидии бюджетным учреждениям	5030080610	610		10 382,5	11 339,9	11 336,2	100,0
98	ОБРАЗОВАНИЕ	5030080610	610	0700	10 382,5	11 339,9	11 336,2	100,0
99	Дополнительное образование детей	5030080610	610	0703	10 382,5	11 339,9	11 336,2	100,0
100	Подпрограмма «Обеспечение условий реализации муниципальной программы и прочие мероприятия»	5040000000			39 499,9	45 398,6	45 393,8	100,0
101	Финансовое обеспечение (возмещение) расходных обязательств, связанных с увеличением с 1 июня 2022 года региональных выплат, в рамках подпрограммы "Обеспечение условий реализации муниципальной программы и прочие мероприятия" муниципальной программы Ермаковского района "Развитие культуры"	5040010340			0,0	1 588,1	1 588,1	100,0
102	Расходы на выплаты персоналу в целях обеспечения выполнения функций государственными (муниципальными) органами, казенными учреждениями, органами управления государственными внебюджетными фондами	5040010340	100		0,0	1 588,1	1 588,1	100,0
103	Расходы на выплаты персоналу казенных учреждений	5040010340	110		0,0	1 588,1	1 588,1	100,0
104	КУЛЬТУРА, КИНЕМАТОГРАФИЯ	5040010340	110	0800	0,0	1 588,1	1 588,1	100,0
105	Другие вопросы в области культуры, кинематографии	5040010340	110	0804	0,0	1 588,1	1 588,1	100,0

106	Частичная компенсация расходов на повышение оплаты труда отдельным категориям работников бюджетной сферы Красноярского края в рамках подпрограммы "Обеспечение условий реализации муниципальной программы и прочие мероприятия" муниципальной программы Ермаковского района "Развитие культуры"	5040027240			0,0	3 731,4	3 731,4	100,0
107	Расходы на выплаты персоналу в целях обеспечения выполнения функций государственными (муниципальными) органами, казенными учреждениями, органами управления государственными внебюджетными фондами	5040027240	100		0,0	3 731,4	3 731,4	100,0
108	Расходы на выплаты персоналу казенных учреждений	5040027240	110		0,0	3 731,4	3 731,4	100,0
109	КУЛЬТУРА, КИНЕМАТОГРАФИЯ	5040027240	110	0800	0,0	3 731,4	3 731,4	100,0
110	Другие вопросы в области культуры, кинематографии	5040027240	110	0804	0,0	3 731,4	3 731,4	100,0
111	Расходы на выплаты персоналу государственных (муниципальных) органов	5040027240	120		0,0	68,7	68,7	100,0
112	КУЛЬТУРА, КИНЕМАТОГРАФИЯ	5040027240	120	0800	0,0	68,7	68,7	100,0
113	Другие вопросы в области культуры, кинематографии	5040027240	120	0804	0,0	68,7	68,7	100,0
114	Руководство и управление в сфере установленных функций органов местного самоуправления муниципальных служащих в рамках подпрограммы «Обеспечение условий реализации муниципальной программы и прочие мероприятия» муниципальной программы Ермаковского района «Развитие культуры»	5040080210			1 710,7	1 736,7	1 735,9	100,0
115	Расходы на выплаты персоналу в целях обеспечения выполнения функций государственными (муниципальными) органами, казенными учреждениями, органами управления государственными внебюджетными фондами	5040080210	100		1 609,7	1 620,2	1 620,2	100,0
116	Расходы на выплаты персоналу государственных (муниципальных) органов	5040080210	120		1 609,7	1 620,2	1 620,2	100,0
117	КУЛЬТУРА, КИНЕМАТОГРАФИЯ	5040080210	120	0800	1 609,7	1 620,2	1 620,2	100,0
118	Другие вопросы в области культуры, кинематографии	5040080210	120	0804	1 609,7	1 620,2	1 620,2	100,0
119	Закупка товаров, работ и услуг для государственных (муниципальных) нужд	5040080210	200		100,5	116,5	115,7	99,3
120	Иные закупки товаров, работ и услуг для обеспечения государственных (муниципальных) нужд	5040080210	240		100,5	116,5	115,7	99,3
121	КУЛЬТУРА, КИНЕМАТОГРАФИЯ	5040080210	240	0800	100,5	116,5	115,7	99,3
122	Другие вопросы в области культуры, кинематографии	5040080210	240	0804	100,5	116,5	115,7	99,3
123	Иные бюджетные ассигнования	5040080210	800		0,5	0,0	0,0	0,0
124	Уплата налогов, сборов и иных платежей	5040080210	850		0,5	0,0	0,0	0,0
125	КУЛЬТУРА, КИНЕМАТОГРАФИЯ	5040080210	850	0800	0,5	0,0	0,0	0,0
126	Другие вопросы в области культуры, кинематографии	5040080210	850	0804	0,5	0,0	0,0	0,0
127	Обеспечение деятельности (оказание услуг) подведомственных учреждений в рамках подпрограммы «Обеспечение условий реализации муниципальной программы и прочие мероприятия» муниципальной программы Ермаковского района «Развитие культуры»	5040080610			37 789,2	38 273,7	38 269,7	100,0
128	Расходы на выплаты персоналу в целях обеспечения выполнения функций государственными (муниципальными) органами, казенными учреждениями, органами управления государственными внебюджетными фондами	5040080610	100		36 256,5	36 742,7	36 742,6	100,0
129	Расходы на выплаты персоналу казенных учреждений	5040080610	110		36 256,5	36 742,7	36 742,6	100,0
130	КУЛЬТУРА, КИНЕМАТОГРАФИЯ	5040080610	110	0800	36 256,5	36 742,7	36 742,6	100,0
131	Другие вопросы в области культуры, кинематографии	5040080610	110	0804	36 256,5	36 742,7	36 742,6	100,0
132	Закупка товаров, работ и услуг для государственных (муниципальных) нужд	5040080610	200		1 530,7	1 530,7	1 526,8	99,7
133	Иные закупки товаров, работ и услуг для обеспечения государственных (муниципальных) нужд	5040080610	240		1 530,7	1 530,7	1 526,8	99,7
134	КУЛЬТУРА, КИНЕМАТОГРАФИЯ	5040080610	240	0800	1 530,7	1 530,7	1 526,8	99,7
135	Другие вопросы в области культуры, кинематографии	5040080610	240	0804	1 530,7	1 530,7	1 526,8	99,7
136	Иные бюджетные ассигнования	5040080610	800		2,0	0,3	0,3	100,0
137	Уплата налогов, сборов и иных платежей	5040080610	850		2,0	0,3	0,3	100,0
138	КУЛЬТУРА, КИНЕМАТОГРАФИЯ	5040080610	850	0800	2,0	0,3	0,3	100,0
139	Другие вопросы в области культуры, кинематографии	5040080610	850	0804	2,0	0,3	0,3	100,0
140	Муниципальная программа Ермаковского района «Реформирование и модернизация жилищно-коммунального хозяйства и повышение энергетической эффективности Ермаковского района»	5200000000			16 335,4	27 978,4	27 978,4	100,0
141	Подпрограмма «Модернизация жилищно-коммунального хозяйства Ермаковского района»	5210000000			1 197,0	728,7	728,7	100,0
142	Актуализация схем теплоснабжения в рамках подпрограммы «Модернизация жилищно-коммунального хозяйства Ермаковского района» муниципальной программы Ермаковского района «Реформирование и модернизация жилищно-коммунального хозяйства и повышение энергетической эффективности Ермаковского района»	5210085730			300,0	0,0	0,0	0,0
143	Закупка товаров, работ и услуг для государственных (муниципальных) нужд	5210085730	200		300,0	0,0	0,0	0,0
144	Иные закупки товаров, работ и услуг для обеспечения государственных (муниципальных) нужд	5210085730	240		300,0	0,0	0,0	0,0
145	ЖИЛИЩНО-КОММУНАЛЬНОЕ ХОЗЯЙСТВО	5210085730	240	0500	300,0	0,0	0,0	0,0
146	Коммунальное хозяйство	5210085730	240	0502	300,0	0,0	0,0	0,0
147	Содержание муниципального имущества в рамках подпрограммы «Модернизация жилищно-коммунального хозяйства Ермаковского района» муниципальной программы Ермаковского района «Реформирование и модернизация жилищно-коммунального хозяйства и повышение энергетической эффективности Ермаковского района»	5210085740			804,0	728,7	728,7	100,0
148	Закупка товаров, работ и услуг для государственных (муниципальных) нужд	5210085740	200		804,0	728,7	728,7	100,0
149	Иные закупки товаров, работ и услуг для обеспечения государственных (муниципальных) нужд	5210085740	240		804,0	728,7	728,7	100,0
150	ЖИЛИЩНО-КОММУНАЛЬНОЕ ХОЗЯЙСТВО	5210085740	240	0500	804,0	728,7	728,7	100,0
151	Коммунальное хозяйство	5210085740	240	0502	804,0	728,7	728,7	100,0
152	Софинансирование финансирования (возмещение) расходов по капитальному ремонту, реконструкции находящихся в муниципальной собственности объектов коммунальной инфраструктуры, источников тепловой энергии и тепловых сетей, объектов электросетевого хозяйства и источников электрической энергии, а также на приобретение технологического оборудования, спецтехники для обеспечения функционирования систем теплоснабжения, электроснабжения, водоснабжения, водоотведения и очистки сточных вод в рамках подпрограммы «Модернизация жилищно-коммунального хозяйства Ермаковского района» муниципальной программы Ермаковского района «Реформирование и модернизация жилищно-коммунального хозяйства и повышение энергетической эффективности Ермаковского района»	5210095710			93,0	0,0	0,0	0,0
153	Закупка товаров, работ и услуг для государственных (муниципальных) нужд	5210095710	200		93,0	0,0	0,0	0,0
154	Иные закупки товаров, работ и услуг для обеспечения государственных (муниципальных) нужд	5210095710	240		93,0	0,0	0,0	0,0
155	ЖИЛИЩНО-КОММУНАЛЬНОЕ ХОЗЯЙСТВО	5210095710	240	0500	93,0	0,0	0,0	0,0
156	Другие вопросы в области жилищно-коммунального хозяйства	5210095710	240	0505	93,0	0,0	0,0	0,0
157	Отдельные мероприятия	5290000000			15 138,4	27 249,7	27 249,7	100,0
158	Реализация отдельных мер по обеспечению ограничения платы граждан за коммунальные услуги в рамках отдельных мероприятий муниципальной программы Ермаковского района «Реформирование и модернизация жилищно-коммунального хозяйства и повышение энергетической эффективности Ермаковского района»	5290075700			6 423,7	5 098,6	5 098,6	100,0
159	Иные бюджетные ассигнования	5290075700	800		6 423,7	5 098,6	5 098,6	100,0
160	Субсидии юридическим лицам (кроме некоммерческих организаций), индивидуальным предпринимателям, физическим лицам - производителям товаров, работ, услуг	5290075700	810		6 423,7	5 098,6	5 098,6	100,0
161	ЖИЛИЩНО-КОММУНАЛЬНОЕ ХОЗЯЙСТВО	5290075700	810	0500	6 423,7	5 098,6	5 098,6	100,0
162	Коммунальное хозяйство	5290075700	810	0502	6 423,7	5 098,6	5 098,6	100,0
163	Компенсация выпадающих доходов энергоснабжающих организаций, связанных с применением государственных регулируемых цен (тарифов) на электрическую энергию, вырабатываемую дизельными электростанциями на территории Красноярского края для населения, в рамках отдельных мероприятий муниципальной программы Ермаковского района «Реформирование и модернизация жилищно-коммунального хозяйства и повышение энергетической эффективности Ермаковского района»	5290075770			8 714,7	9 302,1	9 302,1	100,0
164	Иные бюджетные ассигнования	5290075770	800		8 714,7	9 302,1	9 302,1	100,0
165	Субсидии юридическим лицам (кроме некоммерческих организаций), индивидуальным предпринимателям, физическим лицам - производителям товаров, работ, услуг	5290075770	810		8 714,7	9 302,1	9 302,1	100,0
166	ЖИЛИЩНО-КОММУНАЛЬНОЕ ХОЗЯЙСТВО	5290075770	810	0500	8 714,7	9 302,1	9 302,1	100,0
167	Коммунальное хозяйство	5290075770	810	0502	8 714,7	9 302,1	9 302,1	100,0
168	Приобретение дизель-генераторных установок за счет средств резервного фонда Правительства Красноярского края, в рамках отдельных мероприятий муниципальной программы Ермаковского района «Реформирование и модернизация жилищно-коммунального хозяйства и повышение энергетической эффективности Ермаковского района»	5290080960			0,0	9 695,0	9 695,0	100,0
169	Закупка товаров, работ и услуг для государственных (муниципальных) нужд	5290080960	200		0,0	9 695,0	9 695,0	100,0
170	Иные закупки товаров, работ и услуг для обеспечения государственных (муниципальных) нужд	5290080960	240		0,0	9 695,0	9 695,0	100,0
171	ЖИЛИЩНО-КОММУНАЛЬНОЕ ХОЗЯЙСТВО	5290080960	240	0500	0,0	9 695,0	9 695,0	100,0
172	Коммунальное хозяйство	5290080960	240	0502	0,0	9 695,0	9 695,0	100,0
173	Финансовое обеспечение (возмещение) затрат теплоснабжающих и энергосбытовых организаций, осуществляющих производство и (или) реализацию тепловой и электрической энергии, возникших вследствие разницы между фактической стоимостью топлива и стоимостью топлива, учтенной в тарифах на тепловую и электрическую энергию на 2022 год, в рамках отдельных мероприятий муниципальной программы Ермаковского района «Реформирование и модернизация жилищно-коммунального хозяйства и повышение энергетической эффективности Ермаковского района»	52900S5960			0,0	3 154,0	3 154,0	100,0
174	Иные бюджетные ассигнования	52900S5960	800		0,0	3 154,0	3 154,0	100,0

175	Субсидии юридическим лицам (кроме некоммерческих организаций), индивидуальным предпринимателям, физическим лицам - производителям товаров, работ, услуг	52900S5960	810		0,0	3 154,0	3 154,0	100,0
176	ЖИЛИЩНО-КОММУНАЛЬНОЕ ХОЗЯЙСТВО	52900S5960	810	0500	0,0	3 154,0	3 154,0	100,0
177	Коммунальное хозяйство	52900S5960	810	0502	0,0	3 154,0	3 154,0	100,0
178	Муниципальная программа «Обеспечение безопасности жизнедеятельности населения территории Ермаковского района»	5300000000			5 021,8	5 268,9	5 264,6	99,9
179	Подпрограмма «Обеспечение деятельности МКУ "ЕДДС Ермаковского района»	5310000000			4 711,8	5 144,1	5 139,8	99,9
180	Финансовое обеспечение (возмещение) расходных обязательств, связанных с увеличением с 1 июня 2022 года региональных выплат, в рамках подпрограммы "Обеспечение деятельности МКУ "ЕДДС Ермаковского района" муниципальной программы "Обеспечение безопасности жизнедеятельности населения территории Ермаковского района"	5310010340			0,0	98,0	98,0	100,0
181	Расходы на выплаты персоналу в целях обеспечения выполнения функций государственными (муниципальными) органами, казенными учреждениями, органами управления государственными внебюджетными фондами	5310010340	100		0,0	98,0	98,0	100,0
182	Расходы на выплаты персоналу казенных учреждений	5310010340	110		0,0	98,0	98,0	100,0
183	НАЦИОНАЛЬНАЯ БЕЗОПАСНОСТЬ И ПРАВООХРАНИТЕЛЬНАЯ ДЕЯТЕЛЬНОСТЬ	5310010340	110	0300	0,0	98,0	98,0	100,0
184	Гражданская оборона	5310010340	110	0309	0,0	98,0	98,0	100,0
185	Частичная компенсация расходов на повышение оплаты труда отдельным категориям работников бюджетной сферы Красноярского края в рамках подпрограммы "Обеспечение деятельности МКУ "ЕДДС Ермаковского района" муниципальной программы "Обеспечение безопасности жизнедеятельности населения территории Ермаковского района"	5310027240			0,0	388,3	388,3	100,0
186	Расходы на выплаты персоналу в целях обеспечения выполнения функций государственными (муниципальными) органами, казенными учреждениями, органами управления государственными внебюджетными фондами	5310027240	100		0,0	388,3	388,3	100,0
187	Расходы на выплаты персоналу казенных учреждений	5310027240	110		0,0	388,3	388,3	100,0
188	НАЦИОНАЛЬНАЯ БЕЗОПАСНОСТЬ И ПРАВООХРАНИТЕЛЬНАЯ ДЕЯТЕЛЬНОСТЬ	5310027240	110	0300	0,0	388,3	388,3	100,0
189	Гражданская оборона	5310027240	110	0309	0,0	388,3	388,3	100,0
190	Частичное финансирование (возмещение) расходов на содержание единых дежурно-диспетчерских служб в рамках подпрограммы "Обеспечение деятельности МКУ "ЕДДС Ермаковского района" муниципальной программы "Обеспечение безопасности жизнедеятельности населения территории Ермаковского района"	53100S4130			20,1	20,1	20,1	100,0
191	Закупка товаров, работ и услуг для государственных (муниципальных) нужд	53100S4130	200		20,1	20,1	20,1	100,0
192	Иные закупки товаров, работ и услуг для обеспечения государственных (муниципальных) нужд	53100S4130	240		20,1	20,1	20,1	100,0
193	НАЦИОНАЛЬНАЯ БЕЗОПАСНОСТЬ И ПРАВООХРАНИТЕЛЬНАЯ ДЕЯТЕЛЬНОСТЬ	53100S4130	240	0300	20,1	20,1	20,1	100,0
194	Гражданская оборона	53100S4130	240	0309	20,1	20,1	20,1	100,0
195	Обеспечение деятельности (оказание услуг) подведомственных учреждений в рамках подпрограммы «Обеспечение деятельности МКУ "ЕДДС Ермаковского района" муниципальной программы «Обеспечение безопасности жизнедеятельности населения территории Ермаковского района»	5310080610			4 691,7	4 637,7	4 633,4	99,9
196	Расходы на выплаты персоналу в целях обеспечения выполнения функций государственными (муниципальными) органами, казенными учреждениями, органами управления государственными внебюджетными фондами	5310080610	100		4 460,6	4 408,0	4 405,3	99,9
197	Расходы на выплаты персоналу казенных учреждений	5310080610	110		4 460,6	4 408,0	4 405,3	99,9
198	НАЦИОНАЛЬНАЯ БЕЗОПАСНОСТЬ И ПРАВООХРАНИТЕЛЬНАЯ ДЕЯТЕЛЬНОСТЬ	5310080610	110	0300	4 460,6	4 408,0	4 405,3	99,9
199	Гражданская оборона	5310080610	110	0309	4 460,6	4 408,0	4 405,3	99,9
200	Закупка товаров, работ и услуг для государственных (муниципальных) нужд	5310080610	200		230,6	226,7	225,1	99,3
201	Иные закупки товаров, работ и услуг для обеспечения государственных (муниципальных) нужд	5310080610	240		230,6	226,7	225,1	99,3
202	НАЦИОНАЛЬНАЯ БЕЗОПАСНОСТЬ И ПРАВООХРАНИТЕЛЬНАЯ ДЕЯТЕЛЬНОСТЬ	5310080610	240	0300	230,6	226,7	225,1	99,3
203	Гражданская оборона	5310080610	240	0309	230,6	226,7	225,1	99,3
204	Иные бюджетные ассигнования	5310080610	800		0,5	3,0	3,0	100,0
205	Уплата налогов, сборов и иных платежей	5310080610	850		0,5	3,0	3,0	100,0
206	НАЦИОНАЛЬНАЯ БЕЗОПАСНОСТЬ И ПРАВООХРАНИТЕЛЬНАЯ ДЕЯТЕЛЬНОСТЬ	5310080610	850	0300	0,5	3,0	3,0	100,0
207	Гражданская оборона	5310080610	850	0309	0,5	3,0	3,0	100,0
208	Подпрограмма «Обеспечение безопасности гидротехнических сооружений»	5320000000			220,0	34,8	34,8	100,0
209	Страхование гражданской ответственности собственника гидротехнических сооружений в рамках подпрограммы «Обеспечение безопасности гидротехнических сооружений» муниципальной программы «Обеспечение безопасности жизнедеятельности населения территории Ермаковского района»	5320084700			36,0	34,8	34,8	100,0
210	Закупка товаров, работ и услуг для государственных (муниципальных) нужд	5320084700	200		36,0	34,8	34,8	100,0
211	Иные закупки товаров, работ и услуг для обеспечения государственных (муниципальных) нужд	5320084700	240		36,0	34,8	34,8	100,0
212	НАЦИОНАЛЬНАЯ ЭКОНОМИКА	5320084700	240	0400	36,0	34,8	34,8	100,0
213	Водное хозяйство	5320084700	240	0406	36,0	34,8	34,8	100,0
214	Оплата услуг эксплуатирующей организации в рамках подпрограммы «Обеспечение безопасности гидротехнических сооружений» муниципальной программы «Обеспечение безопасности жизнедеятельности населения территории Ермаковского района»	5320084710			184,0	0,0	0,0	0,0
215	Закупка товаров, работ и услуг для государственных (муниципальных) нужд	5320084710	200		184,0	0,0	0,0	0,0
216	Иные закупки товаров, работ и услуг для обеспечения государственных (муниципальных) нужд	5320084710	240		184,0	0,0	0,0	0,0
217	НАЦИОНАЛЬНАЯ ЭКОНОМИКА	5320084710	240	0400	184,0	0,0	0,0	0,0
218	Водное хозяйство	5320084710	240	0406	184,0	0,0	0,0	0,0
219	Подпрограмма «Профилактика терроризма и экстремизма на территории Ермаковского района»	5330000000			90,0	90,0	90,0	100,0
220	Изготовление памяток, буклетов антитеррористической и антиэкстремистской направленности в рамках подпрограммы «Профилактика терроризма и экстремизма на территории Ермаковского района» муниципальной программы «Обеспечение безопасности жизнедеятельности населения территории Ермаковского района»	5330084750			5,0	5,0	5,0	100,0
221	Закупка товаров, работ и услуг для государственных (муниципальных) нужд	5330084750	200		5,0	5,0	5,0	100,0
222	Иные закупки товаров, работ и услуг для обеспечения государственных (муниципальных) нужд	5330084750	240		5,0	5,0	5,0	100,0
223	ОБЩЕГОСУДАРСТВЕННЫЕ ВОПРОСЫ	5330084750	240	0100	5,0	5,0	5,0	100,0
224	Другие общегосударственные вопросы	5330084750	240	0113	5,0	5,0	5,0	100,0
225	Техническое оснащение средствами видеонаблюдения в рамках подпрограммы «Профилактика терроризма и экстремизма на территории Ермаковского района» муниципальной программы «Обеспечение безопасности жизнедеятельности населения территории Ермаковского района»	5330084760			85,0	85,0	85,0	100,0
226	Предоставление субсидий бюджетным, автономным учреждениям и иным некоммерческим организациям	5330084760	600		85,0	85,0	85,0	100,0
227	Субсидии бюджетным учреждениям	5330084760	610		85,0	85,0	85,0	100,0
228	ОБРАЗОВАНИЕ	5330084760	610	0700	85,0	85,0	85,0	100,0
229	Общее образование	5330084760	610	0702	85,0	85,0	85,0	100,0
230	Муниципальная программа «Развитие электронного муниципалитета в Ермаковском районе»	5400000000			150,9	2 573,8	2 573,8	100,0
231	Отдельные мероприятия	5490000000			150,9	2 573,8	2 573,8	100,0
232	Приобретение лицензионного программного обеспечения и оборудования в рамках муниципальной программы «Развитие электронного муниципалитета в Ермаковском районе»	5490083220			150,0	73,8	73,8	100,0
233	Закупка товаров, работ и услуг для государственных (муниципальных) нужд	5490083220	200		150,0	73,8	73,8	100,0
234	Иные закупки товаров, работ и услуг для обеспечения государственных (муниципальных) нужд	5490083220	240		150,0	73,8	73,8	100,0
235	ОБЩЕГОСУДАРСТВЕННЫЕ ВОПРОСЫ	5490083220	240	0100	150,0	73,8	73,8	100,0
236	Другие общегосударственные вопросы	5490083220	240	0113	150,0	73,8	73,8	100,0
237	Создание условий для обеспечения услугами связи в малочисленных и труднодоступных населенных пунктах Красноярского края в рамках отдельных мероприятий муниципальной программы Ермаковского района «Развитие электронного муниципалитета в Ермаковском районе»	549D276450			0,9	2 500,0	2 500,0	100,0
238	Закупка товаров, работ и услуг для государственных (муниципальных) нужд	549D276450	200		0,9	2 500,0	2 500,0	100,0
239	Иные закупки товаров, работ и услуг для обеспечения государственных (муниципальных) нужд	549D276450	240		0,9	2 500,0	2 500,0	100,0
240	НАЦИОНАЛЬНАЯ ЭКОНОМИКА	549D276450	240	0400	0,9	2 500,0	2 500,0	100,0
241	Связь и информатика	549D276450	240	0410	0,9	2 500,0	2 500,0	100,0
242	Муниципальная программа Ермаковского района «Развитие физической культуры и спорта в Ермаковском районе»	5500000000			16 773,5	24 079,3	23 892,2	99,2
243	Подпрограмма «Развитие массовой физической культуры и спорта в Ермаковском районе»	5510000000			16 622,0	23 927,8	23 740,7	99,2
244	Финансовое обеспечение (возмещение) расходных обязательств, связанных с увеличением с 1 июня 2022 года региональных выплат, в рамках подпрограммы "Развитие массовой физической культуры и спорта в Ермаковском районе" муниципальной программы Ермаковского района "Развитие физической культуры и спорта в Ермаковском районе"	5510010340			0,0	687,8	687,8	100,0
245	Предоставление субсидий бюджетным, автономным учреждениям и иным некоммерческим организациям	5510010340	600		0,0	687,8	687,8	100,0
246	Субсидии бюджетным учреждениям	5510010340	610		0,0	687,8	687,8	100,0
247	ФИЗИЧЕСКАЯ КУЛЬТУРА И СПОРТ	5510010340	610	1100	0,0	687,8	687,8	100,0

248	Массовый спорт	5510010340	610	1102	0,0	687,8	687,8	100,0
249	Частичная компенсация расходов на повышение оплаты труда отдельным категориям работников бюджетной сферы Красноярского края в рамках подпрограммы "Развитие массовой физической культуры и спорта в Ермаковском районе" муниципальной программы Ермаковского района "Развитие физической культуры и спорта в Ермаковском районе"	5510027240			0,0	1 227,9	1 227,9	100,0
250	Предоставление субсидий бюджетным, автономным учреждениям и иным некоммерческим организациям	5510027240	600		0,0	1 227,9	1 227,9	100,0
251	Субсидии бюджетным учреждениям	5510027240	610		0,0	1 227,9	1 227,9	100,0
252	ФИЗИЧЕСКАЯ КУЛЬТУРА И СПОРТ	5510027240	610	1100	0,0	1 227,9	1 227,9	100,0
253	Массовый спорт	5510027240	610	1102	0,0	1 227,9	1 227,9	100,0
254	Обеспечение деятельности (оказание услуг) подведомственных учреждений в рамках подпрограммы «Развитие массовой физической культуры и спорта в Ермаковском районе» муниципальной программы Ермаковского района «Развитие физической культуры и спорта в Ермаковском районе»	5510080610			14 512,0	14 644,2	14 464,5	98,8
255	Предоставление субсидий бюджетным, автономным учреждениям и иным некоммерческим организациям	5510080610	600		14 512,0	14 644,2	14 464,5	98,8
256	Субсидии бюджетным учреждениям	5510080610	610		14 512,0	14 644,2	14 464,5	98,8
257	ФИЗИЧЕСКАЯ КУЛЬТУРА И СПОРТ	5510080610	610	1100	14 512,0	14 644,2	14 464,5	98,8
258	Массовый спорт	5510080610	610	1102	14 512,0	14 644,2	14 464,5	98,8
259	Проведение достоверности определения сметной стоимости объектов капитального строительства, ремонта, в рамках подпрограммы «Развитие массовой физической культуры и спорта в Ермаковском районе» муниципальной программы Ермаковского района «Развитие физической культуры и спорта в Ермаковском районе»	5510080710			11,8	0,0	0,0	0,0
260	Предоставление субсидий бюджетным, автономным учреждениям и иным некоммерческим организациям	5510080710	600		11,8	0,0	0,0	0,0
261	Субсидии бюджетным учреждениям	5510080710	610		11,8	0,0	0,0	0,0
262	ФИЗИЧЕСКАЯ КУЛЬТУРА И СПОРТ	5510080710	610	1100	11,8	0,0	0,0	0,0
263	Массовый спорт	5510080710	610	1102	11,8	0,0	0,0	0,0
264	Субсидии на приобретение спортивного инвентаря и оборудования в рамках подпрограммы «Развитие массовой физической культуры и спорта в Ермаковском районе» муниципальной программы Ермаковского района «Развитие физической культуры и спорта в Ермаковском районе»	5510086670			30,0	0,0	0,0	0,0
265	Предоставление субсидий бюджетным, автономным учреждениям и иным некоммерческим организациям	5510086670	600		30,0	0,0	0,0	0,0
266	Субсидии бюджетным учреждениям	5510086670	610		30,0	0,0	0,0	0,0
267	ФИЗИЧЕСКАЯ КУЛЬТУРА И СПОРТ	5510086670	610	1100	30,0	0,0	0,0	0,0
268	Массовый спорт	5510086670	610	1102	30,0	0,0	0,0	0,0
269	Приобретение спортивной формы районной команде по зимним и летним видам спорта в рамках подпрограммы «Развитие массовой физической культуры и спорта в Ермаковском районе» муниципальной программы Ермаковского района «Развитие физической культуры и спорта в Ермаковском районе»	5510086680			30,0	30,0	30,0	100,0
270	Предоставление субсидий бюджетным, автономным учреждениям и иным некоммерческим организациям	5510086680	600		30,0	30,0	30,0	100,0
271	Субсидии бюджетным учреждениям	5510086680	610		30,0	30,0	30,0	100,0
272	ФИЗИЧЕСКАЯ КУЛЬТУРА И СПОРТ	5510086680	610	1100	30,0	30,0	30,0	100,0
273	Массовый спорт	5510086680	610	1101	30,0	30,0	30,0	100,0
274	Организация и проведение районных физкультурно-массовых и спортивных мероприятий, а также обеспечение участия спортсменов и сборных команд района по видам спорта в соревнованиях зонального, краевого и других уровней в рамках подпрограммы «Развитие массовой физической культуры и спорта в Ермаковском районе» муниципальной программы Ермаковского района «Развитие физической культуры и спорта в Ермаковском районе»	5510086690			808,6	785,9	778,5	99,1
275	Предоставление субсидий бюджетным, автономным учреждениям и иным некоммерческим организациям	5510086690	600		808,6	785,9	778,5	99,1
276	Субсидии бюджетным учреждениям	5510086690	610		808,6	785,9	778,5	99,1
277	ФИЗИЧЕСКАЯ КУЛЬТУРА И СПОРТ	5510086690	610	1100	808,6	785,9	778,5	99,1
278	Массовый спорт	5510086690	610	1101	808,6	785,9	778,5	99,1
279	Информационная поддержка деятельности и пропаганда занятий физической культурой и спортом в рамках подпрограммы «Развитие массовой физической культуры и спорта в Ермаковском районе» муниципальной программы Ермаковского района «Развитие физической культуры и спорта в Ермаковском районе»	5510086700			25,0	0,0	0,0	0,0
280	Предоставление субсидий бюджетным, автономным учреждениям и иным некоммерческим организациям	5510086700	600		25,0	0,0	0,0	0,0
281	Субсидии бюджетным учреждениям	5510086700	610		25,0	0,0	0,0	0,0
282	ФИЗИЧЕСКАЯ КУЛЬТУРА И СПОРТ	5510086700	610	1100	25,0	0,0	0,0	0,0
283	Массовый спорт	5510086700	610	1101	25,0	0,0	0,0	0,0
284	Обеспечение выставочной деятельности в рамках подпрограммы «Развитие массовой физической культуры и спорта в Ермаковском районе» муниципальной программы Ермаковского района «Развитие физической культуры и спорта в Ермаковском районе»	5510086830			17,0	0,0	0,0	0,0
285	Предоставление субсидий бюджетным, автономным учреждениям и иным некоммерческим организациям	5510086830	600		17,0	0,0	0,0	0,0
286	Субсидии бюджетным учреждениям	5510086830	610		17,0	0,0	0,0	0,0
287	ФИЗИЧЕСКАЯ КУЛЬТУРА И СПОРТ	5510086830	610	1100	17,0	0,0	0,0	0,0
288	Физическая культура	5510086830	610	1101	17,0	0,0	0,0	0,0
289	Проведение районных мероприятий по спортивному туризму в рамках подпрограммы «Развитие массовой физической культуры и спорта в Ермаковском районе» муниципальной программы Ермаковского района «Развитие физической культуры и спорта в Ермаковском районе»	5510086840			20,0	0,0	0,0	0,0
290	Предоставление субсидий бюджетным, автономным учреждениям и иным некоммерческим организациям	5510086840	600		20,0	0,0	0,0	0,0
291	Субсидии бюджетным учреждениям	5510086840	610		20,0	0,0	0,0	0,0
292	ФИЗИЧЕСКАЯ КУЛЬТУРА И СПОРТ	5510086840	610	1100	20,0	0,0	0,0	0,0
293	Физическая культура	5510086840	610	1101	20,0	0,0	0,0	0,0
294	Содержание сотрудников двух штатных единиц по подготовке ГТО в рамках подпрограммы «Развитие массовой физической культуры и спорта в Ермаковском районе» муниципальной программы Ермаковского района «Развитие физической культуры и спорта в Ермаковском районе»	5510087300			587,6	587,6	587,6	100,0
295	Предоставление субсидий бюджетным, автономным учреждениям и иным некоммерческим организациям	5510087300	600		587,6	587,6	587,6	100,0
296	Субсидии бюджетным учреждениям	5510087300	610		587,6	587,6	587,6	100,0
297	ФИЗИЧЕСКАЯ КУЛЬТУРА И СПОРТ	5510087300	610	1100	587,6	587,6	587,6	100,0
298	Массовый спорт	5510087300	610	1102	587,6	587,6	587,6	100,0
299	Оплата работы судей по сдаче норм ГТО в рамках подпрограммы «Развитие массовой физической культуры и спорта в Ермаковском районе» муниципальной программы Ермаковского района «Развитие физической культуры и спорта в Ермаковском районе»	5510087310			580,0	0,0	0,0	0,0
300	Предоставление субсидий бюджетным, автономным учреждениям и иным некоммерческим организациям	5510087310	600		580,0	0,0	0,0	0,0
301	Субсидии бюджетным учреждениям	5510087310	610		580,0	0,0	0,0	0,0
302	ФИЗИЧЕСКАЯ КУЛЬТУРА И СПОРТ	5510087310	610	1100	580,0	0,0	0,0	0,0
303	Массовый спорт	5510087310	610	1102	580,0	0,0	0,0	0,0
304	Поддержка физкультурно-спортивных клубов по месту жительства, в рамках подпрограммы «Развитие массовой физической культуры и спорта в Ермаковском районе» муниципальной программы Ермаковского района «Развитие физической культуры и спорта в Ермаковском районе»	55100S4180			0,0	1 923,9	1 923,9	100,0
305	Предоставление субсидий бюджетным, автономным учреждениям и иным некоммерческим организациям	55100S4180	600		0,0	1 923,9	1 923,9	100,0
306	Субсидии бюджетным учреждениям	55100S4180	610		0,0	1 923,9	1 923,9	100,0
307	ФИЗИЧЕСКАЯ КУЛЬТУРА И СПОРТ	55100S4180	610	1100	0,0	1 923,9	1 923,9	100,0
308	Массовый спорт	55100S4180	610	1102	0,0	1 923,9	1 923,9	100,0
309	Устройство плоскостных спортивных сооружений в сельской местности, в рамках подпрограммы «Развитие массовой физической культуры и спорта в Ермаковском районе» муниципальной программы Ермаковского района «Развитие физической культуры и спорта в Ермаковском районе»	55100S8450			0,0	4 040,5	4 040,5	100,0
310	Закупка товаров, работ и услуг для государственных (муниципальных) нужд	55100S8450	200		0,0	4 040,5	4 040,5	100,0
311	Иные закупки товаров, работ и услуг для обеспечения государственных (муниципальных) нужд	55100S8450	240		0,0	4 040,5	4 040,5	100,0
312	ФИЗИЧЕСКАЯ КУЛЬТУРА И СПОРТ	55100S8450	240	1100	0,0	4 040,5	4 040,5	100,0
313	Массовый спорт	55100S8450	240	1102	0,0	4 040,5	4 040,5	100,0
314	Подпрограмма «Развитие адаптивного спорта в Ермаковском районе»	5520000000			151,5	151,5	151,5	100,0
315	Приобретение спортивного инвентаря, оборудования и спортивной формы для организации занятий групп по адаптивной физической культуре в рамках подпрограммы «Развитие адаптивного спорта в Ермаковском районе» муниципальной программы Ермаковского района «Развитие физической культуры и спорта в Ермаковском районе»	5520086760			72,0	72,0	72,0	100,0
316	Предоставление субсидий бюджетным, автономным учреждениям и иным некоммерческим организациям	5520086760	600		72,0	72,0	72,0	100,0
317	Субсидии бюджетным учреждениям	5520086760	610		72,0	72,0	72,0	100,0
318	ФИЗИЧЕСКАЯ КУЛЬТУРА И СПОРТ	5520086760	610	1100	72,0	72,0	72,0	100,0
319	Физическая культура	5520086760	610	1101	72,0	72,0	72,0	100,0

320	Подготовка квалифицированных кадров для организации занятий по адаптивной физической культуре в рамках подпрограммы «Развитие адаптивного спорта в Ермаковском районе» муниципальной программы Ермаковского района «Развитие физической культуры и спорта в Ермаковском районе»	5520086770			32,0	8,3	8,3	100,0
321	Предоставление субсидий бюджетным, автономным учреждениям и иным некоммерческим организациям	5520086770	600		32,0	8,3	8,3	100,0
322	Субсидии бюджетным учреждениям	5520086770	610		32,0	8,3	8,3	100,0
323	ФИЗИЧЕСКАЯ КУЛЬТУРА И СПОРТ	5520086770	610	1100	32,0	8,3	8,3	100,0
324	Физическая культура	5520086770	610	1101	32,0	8,3	8,3	100,0
325	Организация и проведение районных физкультурно-спортивных мероприятий с людьми, имеющими ограничения здоровья в рамках подпрограммы «Развитие адаптивного спорта в Ермаковском районе» муниципальной программы Ермаковского района «Развитие физической культуры и спорта в Ермаковском районе»	5520086780			20,0	68,5	68,5	100,0
326	Предоставление субсидий бюджетным, автономным учреждениям и иным некоммерческим организациям	5520086780	600		20,0	68,5	68,5	100,0
327	Субсидии бюджетным учреждениям	5520086780	610		20,0	68,5	68,5	100,0
328	ФИЗИЧЕСКАЯ КУЛЬТУРА И СПОРТ	5520086780	610	1100	20,0	68,5	68,5	100,0
329	Физическая культура	5520086780	610	1101	20,0	68,5	68,5	100,0
330	Участие спортсменов инвалидов района в Краевых (зональных) спортивно-массовых мероприятиях в рамках подпрограммы «Развитие адаптивного спорта в Ермаковском районе» муниципальной программы Ермаковского района «Развитие физической культуры и спорта в Ермаковском районе»	5520086790			27,5	2,7	2,7	100,0
331	Предоставление субсидий бюджетным, автономным учреждениям и иным некоммерческим организациям	5520086790	600		27,5	2,7	2,7	100,0
332	Субсидии бюджетным учреждениям	5520086790	610		27,5	2,7	2,7	100,0
333	ФИЗИЧЕСКАЯ КУЛЬТУРА И СПОРТ	5520086790	610	1100	27,5	2,7	2,7	100,0
334	Физическая культура	5520086790	610	1101	27,5	2,7	2,7	100,0
335	Муниципальная программа «Молодежь Ермаковского района в XXI веке»	5600000000			6 513,6	8 698,5	8 596,0	98,8
336	Подпрограмма «Вовлечение молодежи Ермаковского района в социальную практику»	5610000000			6 007,6	6 615,9	6 513,4	98,5
337	Финансовое обеспечение (возмещение) расходных обязательств, связанных с увеличением с 1 июня 2022 года региональных выплат, в рамках подпрограммы «Вовлечение молодежи Ермаковского района в социальную практику» муниципальной программы «Молодежь Ермаковского района в XXI веке»	5610010340			0,0	154,0	154,0	100,0
338	Предоставление субсидий бюджетным, автономным учреждениям и иным некоммерческим организациям	5610010340	600		0,0	154,0	154,0	100,0
339	Субсидии бюджетным учреждениям	5610010340	610		0,0	154,0	154,0	100,0
340	ОБРАЗОВАНИЕ	5610010340	610	0700	0,0	154,0	154,0	100,0
341	Молодежная политика	5610010340	610	0707	0,0	154,0	154,0	100,0
342	Поддержка деятельности муниципальных молодежных центров в рамках подпрограммы «Вовлечение молодежи Ермаковского района в социальную практику» муниципальной программы «Молодежь Ермаковского района в XXI веке»	5610027240			0,0	472,4	472,4	100,0
343	Предоставление субсидий бюджетным, автономным учреждениям и иным некоммерческим организациям	5610027240	600		0,0	472,4	472,4	100,0
344	Субсидии бюджетным учреждениям	5610027240	610		0,0	472,4	472,4	100,0
345	ОБРАЗОВАНИЕ	5610027240	610	0700	0,0	472,4	472,4	100,0
346	Молодежная политика	5610027240	610	0707	0,0	472,4	472,4	100,0
347	Поддержка деятельности муниципальных молодежных центров в рамках подпрограммы «Вовлечение молодежи Ермаковского района в социальную практику» муниципальной программы «Молодежь Ермаковского района в XXI веке»	5610074560			519,5	519,5	517,5	99,6
348	Предоставление субсидий бюджетным, автономным учреждениям и иным некоммерческим организациям	5610074560	600		519,5	519,5	517,5	99,6
349	Субсидии бюджетным учреждениям	5610074560	610		519,5	519,5	517,5	99,6
350	ОБРАЗОВАНИЕ	5610074560	610	0700	519,5	519,5	517,5	99,6
351	Молодежная политика	5610074560	610	0707	519,5	519,5	517,5	99,6
352	Обеспечение деятельности (оказание услуг) подведомственных учреждений в рамках подпрограммы «Вовлечение молодежи Ермаковского района в социальную практику» муниципальной программы «Молодежь Ермаковского района в XXI веке»	5610080610			4 958,9	4 940,8	4 867,0	98,5
353	Предоставление субсидий бюджетным, автономным учреждениям и иным некоммерческим организациям	5610080610	600		4 958,9	4 940,8	4 867,0	98,5
354	Субсидии бюджетным учреждениям	5610080610	610		4 958,9	4 940,8	4 867,0	98,5
355	ОБРАЗОВАНИЕ	5610080610	610	0700	4 958,9	4 940,8	4 867,0	98,5
356	Молодежная политика	5610080610	610	0707	4 958,9	4 940,8	4 867,0	98,5
357	Реализация мероприятий по трудовому воспитанию несовершеннолетних в рамках подпрограммы «Вовлечение молодежи Ермаковского района в социальную практику» муниципальной программы «Молодежь Ермаковского района в XXI веке»	5610089740			30,0	30,0	30,0	100,0
358	Предоставление субсидий бюджетным, автономным учреждениям и иным некоммерческим организациям	5610089740	600		30,0	30,0	30,0	100,0
359	Субсидии бюджетным учреждениям	5610089740	610		30,0	30,0	30,0	100,0
360	ОБРАЗОВАНИЕ	5610089740	610	0700	30,0	30,0	30,0	100,0
361	Молодежная политика	5610089740	610	0707	30,0	30,0	30,0	100,0
362	Реализация проекта "Трудовой отряд Ермаковского района" в рамках подпрограммы «Вовлечение молодежи Ермаковского района в социальную практику» муниципальной программы «Молодежь Ермаковского района в XXI веке»	5610089750			370,3	370,3	370,3	100,0
363	Предоставление субсидий бюджетным, автономным учреждениям и иным некоммерческим организациям	5610089750	600		370,3	370,3	370,3	100,0
364	Субсидии бюджетным учреждениям	5610089750	610		370,3	370,3	370,3	100,0
365	ОБРАЗОВАНИЕ	5610089750	610	0700	370,3	370,3	370,3	100,0
366	Молодежная политика	5610089750	610	0707	370,3	370,3	370,3	100,0
367	Реализация мероприятий муниципального штаба флагманских программ в рамках подпрограммы «Вовлечение молодежи Ермаковского района в социальную практику» муниципальной программы «Молодежь Ермаковского района в XXI веке»	5610089760			38,9	38,9	38,9	100,0
368	Предоставление субсидий бюджетным, автономным учреждениям и иным некоммерческим организациям	5610089760	600		38,9	38,9	38,9	100,0
369	Субсидии бюджетным учреждениям	5610089760	610		38,9	38,9	38,9	100,0
370	ОБРАЗОВАНИЕ	5610089760	610	0700	38,9	38,9	38,9	100,0
371	Молодежная политика	5610089760	610	0707	38,9	38,9	38,9	100,0
372	Реализация мероприятий проектов "Новый фарватер", ТИМ "Юниор", ТИМ "Бирюса" в рамках подпрограммы «Вовлечение молодежи Ермаковского района в социальную практику» муниципальной программы «Молодежь Ермаковского района в XXI веке»	5610089790			62,5	62,5	40,2	64,3
373	Предоставление субсидий бюджетным, автономным учреждениям и иным некоммерческим организациям	5610089790	600		62,5	62,5	40,2	64,3
374	Субсидии бюджетным учреждениям	5610089790	610		62,5	62,5	40,2	64,3
375	ОБРАЗОВАНИЕ	5610089790	610	0700	62,5	62,5	40,2	64,3
376	Молодежная политика	5610089790	610	0707	62,5	62,5	40,2	64,3
377	Участие в краевых форумах по направлениям молодежной политики в рамках подпрограммы «Вовлечение молодежи Ермаковского района в социальную практику» муниципальной программы «Молодежь Ермаковского района в XXI веке»	5610089800			27,5	27,5	23,1	84,0
378	Предоставление субсидий бюджетным, автономным учреждениям и иным некоммерческим организациям	5610089800	600		27,5	27,5	23,1	84,0
379	Субсидии бюджетным учреждениям	5610089800	610		27,5	27,5	23,1	84,0
380	ОБРАЗОВАНИЕ	5610089800	610	0700	27,5	27,5	23,1	84,0
381	Молодежная политика	5610089800	610	0707	27,5	27,5	23,1	84,0
382	Подпрограмма «Патриотическое воспитание молодежи Ермаковского района»	5620000000			36,0	251,0	251,0	100,0
383	Развитие системы патриотического воспитания в рамках деятельности муниципальных молодежных центров, в рамках подпрограммы «Патриотическое воспитание молодежи Ермаковского района» муниципальной программы «Молодежь Ермаковского района в XXI веке»	5620074540			0,0	200,0	200,0	100,0
384	Предоставление субсидий бюджетным, автономным учреждениям и иным некоммерческим организациям	5620074540	600		0,0	200,0	200,0	100,0
385	Субсидии бюджетным учреждениям	5620074540	610		0,0	200,0	200,0	100,0
386	ОБРАЗОВАНИЕ	5620074540	610	0700	0,0	200,0	200,0	100,0
387	Молодежная политика	5620074540	610	0707	0,0	200,0	200,0	100,0
388	Реализация мероприятий муниципального штаба флагманских программ, развитие системы патриотического воспитания в рамках подпрограммы «Патриотическое воспитание молодежи Ермаковского района» муниципальной программы «Молодежь Ермаковского района в XXI веке»	5620089760			31,0	31,0	31,0	100,0
389	Предоставление субсидий бюджетным, автономным учреждениям и иным некоммерческим организациям	5620089760	600		31,0	31,0	31,0	100,0
390	Субсидии бюджетным учреждениям	5620089760	610		31,0	31,0	31,0	100,0
391	ОБРАЗОВАНИЕ	5620089760	610	0700	31,0	31,0	31,0	100,0
392	Молодежная политика	5620089760	610	0707	31,0	31,0	31,0	100,0
393	Организация, проведение фестивалей, смотров, конкурсов в рамках подпрограммы «Патриотическое воспитание молодежи Ермаковского района» муниципальной программы «Молодежь Ермаковского района в XXI веке»	5620089820			5,0	5,0	5,0	100,0

394	Предоставление субсидий бюджетным, автономным учреждениям и иным некоммерческим организациям	5620089820	600		5,0	5,0	5,0	100,0
395	Субсидии бюджетным учреждениям	5620089820	610		5,0	5,0	5,0	100,0
396	ОБРАЗОВАНИЕ	5620089820	610	0700	5,0	5,0	5,0	100,0
397	Молодежная политика	5620089820	610	0707	5,0	5,0	5,0	100,0
398	Софинансирование за счет средств местного бюджета на развитие системы патриотического воспитания в рамках деятельности муниципальных молодежных центров, в рамках подпрограммы «Патриотическое воспитание молодежи Ермаковского района» муниципальной программы «Молодежь Ермаковского района в XXI веке»	5620094540			0,0	15,0	15,0	100,0
399	Предоставление субсидий бюджетным, автономным учреждениям и иным некоммерческим организациям	5620094540	600		0,0	15,0	15,0	100,0
400	Субсидии бюджетным учреждениям	5620094540	610		0,0	15,0	15,0	100,0
401	ОБРАЗОВАНИЕ	5620094540	610	0700	0,0	15,0	15,0	100,0
402	Молодежная политика	5620094540	610	0707	0,0	15,0	15,0	100,0
403	Подпрограмма «Обеспечение жильем молодых семей в Ермаковском районе»	5630000000			420,0	1 634,9	1 634,9	100,0
404	Субсидии на предоставление социальных выплат молодым семьям на приобретение (строительство) жилья в рамках подпрограммы «Обеспечение жильем молодых семей в Ермаковском районе» муниципальной программы «Молодежь Ермаковского района в XXI веке»	56300L4970			420,0	1 634,9	1 634,9	100,0
405	Социальное обеспечение и иные выплаты населению	56300L4970	300		420,0	1 634,9	1 634,9	100,0
406	Социальные выплаты гражданам, кроме публичных нормативных социальных выплат	56300L4970	320		420,0	1 634,9	1 634,9	100,0
407	СОЦИАЛЬНАЯ ПОЛИТИКА	56300L4970	320	1000	420,0	1 634,9	1 634,9	100,0
408	Социальное обеспечение населения	56300L4970	320	1003	420,0	1 634,9	1 634,9	100,0
409	Подпрограмма "Национальная политика в Ермаковском районе" муниципальной программы «Молодежь Ермаковского района в XXI веке»	5640000000			50,0	196,7	196,7	100,0
410	Реализация муниципальных программ, подпрограмм, направленных на реализацию мероприятий в сфере укрепления межнационального и межконфессионального согласия в рамках подпрограммы "Национальная политика в Ермаковском районе" муниципальной программы "Молодежь Ермаковского района в XXI веке"	5640074100			0,0	146,7	146,7	100,0
411	Предоставление субсидий бюджетным, автономным учреждениям и иным некоммерческим организациям	5640074100	600		0,0	146,7	146,7	100,0
412	Субсидии бюджетным учреждениям	5640074100	610		0,0	146,7	146,7	100,0
413	ОБЩЕГОСУДАРСТВЕННЫЕ ВОПРОСЫ	5640074100	610	0100	0,0	146,7	146,7	100,0
414	Другие общегосударственные вопросы	5640074100	610	0113	0,0	146,7	146,7	100,0
415	Проведение мероприятий по национальной политике в рамках подпрограммы «Национальная политика в Ермаковском районе» муниципальной программы «Молодежь Ермаковского района в XXI веке»	5640086840			50,0	0,0	0,0	0,0
416	Предоставление субсидий бюджетным, автономным учреждениям и иным некоммерческим организациям	5640086840	600		50,0	0,0	0,0	0,0
417	Субсидии бюджетным учреждениям	5640086840	610		50,0	0,0	0,0	0,0
418	ФИЗИЧЕСКАЯ КУЛЬТУРА И СПОРТ	5640086840	610	1100	50,0	0,0	0,0	0,0
419	Физическая культура	5640086840	610	1101	50,0	0,0	0,0	0,0
420	Софинансирование за счет средств местного бюджета по реализации муниципальных программ, подпрограмм, на реализацию мероприятий в сфере укрепления межнационального и межконфессионального согласия в рамках подпрограммы "Национальная политика в Ермаковском районе" муниципальной программы "Молодежь Ермаковского района в XXI веке"	5640094100			0,0	50,0	50,0	100,0
421	Предоставление субсидий бюджетным, автономным учреждениям и иным некоммерческим организациям	5640094100	600		0,0	50,0	50,0	100,0
422	Субсидии бюджетным учреждениям	5640094100	610		0,0	50,0	50,0	100,0
423	ОБЩЕГОСУДАРСТВЕННЫЕ ВОПРОСЫ	5640094100	610	0100	0,0	50,0	50,0	100,0
424	Другие общегосударственные вопросы	5640094100	610	0113	0,0	50,0	50,0	100,0
425	Муниципальная программа Ермаковского района «Поддержка и развитие малого и среднего предпринимательства в Ермаковском районе»	5700000000			1 520,9	3 121,4	3 121,3	100,0
426	Отдельные мероприятия	5790000000			1 520,9	3 121,4	3 121,3	100,0
427	Предоставление субсидии субъектам малого и среднего предпринимательства, в рамках муниципальной программы «Поддержка и развитие малого и среднего предпринимательства в Ермаковском районе»	5790086070			30,0	0,0	0,0	0,0
428	Иные бюджетные ассигнования	5790086070	800		30,0	0,0	0,0	0,0
429	Субсидии юридическим лицам (кроме некоммерческих организаций), индивидуальным предпринимателям, физическим лицам - производителям товаров, работ, услуг	5790086070	810		30,0	0,0	0,0	0,0
430	НАЦИОНАЛЬНАЯ ЭКОНОМИКА	5790086070	810	0400	30,0	0,0	0,0	0,0
431	Другие вопросы в области национальной экономики	5790086070	810	0412	30,0	0,0	0,0	0,0
432	Субсидии юридическим лицам (кроме некоммерческих организаций), индивидуальным предпринимателям, физическим лицам - производителям товаров, работ, услуг	5790095980			130,0	0,0	0,0	0,0
433	Иные бюджетные ассигнования	5790095980	800		130,0	0,0	0,0	0,0
434	Субсидии юридическим лицам (кроме некоммерческих организаций), индивидуальным предпринимателям, физическим лицам - производителям товаров, работ, услуг	5790095980	810		130,0	0,0	0,0	0,0
435	НАЦИОНАЛЬНАЯ ЭКОНОМИКА	5790095980	810	0400	130,0	0,0	0,0	0,0
436	Другие вопросы в области национальной экономики	5790095980	810	0412	130,0	0,0	0,0	0,0
437	Предоставление субсидии на реализацию муниципальных программ развития субъектов малого и среднего предпринимательства, в рамках муниципальной программы «Поддержка и развитие малого и среднего предпринимательства в Ермаковском районе»	57900S6070			1 360,9	1 360,9	1 360,9	100,0
438	Иные бюджетные ассигнования	57900S6070	800		1 360,9	1 360,9	1 360,9	100,0
439	Субсидии юридическим лицам (кроме некоммерческих организаций), индивидуальным предпринимателям, физическим лицам - производителям товаров, работ, услуг	57900S6070	810		1 360,9	1 360,9	1 360,9	100,0
440	НАЦИОНАЛЬНАЯ ЭКОНОМИКА	57900S6070	810	0400	1 360,9	1 360,9	1 360,9	100,0
441	Другие вопросы в области национальной экономики	57900S6070	810	0412	1 360,9	1 360,9	1 360,9	100,0
442	Субсидии на реализацию инвестиционных проектов субъектами малого и среднего предпринимательства в приоритетных отраслях, в рамках муниципальной программы «Поддержка и развитие малого и среднего предпринимательства в Ермаковском районе»	57900S6610			0,0	972,0	972,0	100,0
443	Иные бюджетные ассигнования	57900S6610	800		0,0	972,0	972,0	100,0
444	Субсидии юридическим лицам (кроме некоммерческих организаций), индивидуальным предпринимателям, физическим лицам - производителям товаров, работ, услуг	57900S6610	810		0,0	972,0	972,0	100,0
445	НАЦИОНАЛЬНАЯ ЭКОНОМИКА	57900S6610	810	0400	0,0	972,0	972,0	100,0
446	Другие вопросы в области национальной экономики	57900S6610	810	0412	0,0	972,0	972,0	100,0
447	Предоставление субсидии на реализацию муниципальных программ развития субъектов малого и среднего предпринимательства, в целях предоставления грантовой поддержки на начало ведения предпринимательской деятельности, в рамках муниципальной программы «Поддержка и развитие малого и среднего предпринимательства в Ермаковском районе»	57900S6680			0,0	788,5	788,4	100,0
448	Иные бюджетные ассигнования	57900S6680	800		0,0	788,5	788,4	100,0
449	Субсидии юридическим лицам (кроме некоммерческих организаций), индивидуальным предпринимателям, физическим лицам - производителям товаров, работ, услуг	57900S6680	810		0,0	788,5	788,4	100,0
450	НАЦИОНАЛЬНАЯ ЭКОНОМИКА	57900S6680	810	0400	0,0	788,5	788,4	100,0
451	Другие вопросы в области национальной экономики	57900S6680	810	0412	0,0	788,5	788,4	100,0
452	Муниципальная программа Ермаковского района «Развитие транспортной системы Ермаковского района»	5800000000			23 800,6	25 507,2	25 493,7	99,9
453	Подпрограмма «Развитие транспортного комплекса в Ермаковском районе»	5810000000			23 604,0	25 304,0	25 304,0	100,0
454	Субсидии организациям автомобильного пассажирского транспорта района на компенсацию расходов, возникающих в результате небольшой интенсивности пассажиропотоков по межмуниципальным маршрутам, в рамках подпрограммы «Развитие транспортного комплекса в Ермаковском районе» муниципальной программы Ермаковского района «Развитие транспортной системы Ермаковского района»	5810085230			23 604,0	25 304,0	25 304,0	100,0
455	Иные бюджетные ассигнования	5810085230	800		23 604,0	25 304,0	25 304,0	100,0
456	Субсидии юридическим лицам (кроме некоммерческих организаций), индивидуальным предпринимателям, физическим лицам - производителям товаров, работ, услуг	5810085230	810		23 604,0	25 304,0	25 304,0	100,0
457	НАЦИОНАЛЬНАЯ ЭКОНОМИКА	5810085230	810	0400	23 604,0	25 304,0	25 304,0	100,0
458	Транспорт	5810085230	810	0408	23 604,0	25 304,0	25 304,0	100,0
459	Подпрограмма «Муниципальный районный дорожный фонд МО "Ермаковский район"»	5830000000			196,6	203,2	189,7	93,4
460	Содержание автомобильных дорог, в рамках подпрограммы "Муниципальный районный дорожный фонд МО "Ермаковский район" муниципальной программы Ермаковского района «Развитие транспортной системы Ермаковского района»	5830080550			196,6	203,2	189,7	93,4
461	Закупка товаров, работ и услуг для государственных (муниципальных) нужд	5830080550	200		196,6	203,2	189,7	93,4
462	Иные закупки товаров, работ и услуг для обеспечения государственных (муниципальных) нужд	5830080550	240		196,6	203,2	189,7	93,4
463	НАЦИОНАЛЬНАЯ ЭКОНОМИКА	5830080550	240	0400	196,6	203,2	189,7	93,4
464	Дорожное хозяйство (дорожные фонды)	5830080550	240	0409	196,6	203,2	189,7	93,4

465	Муниципальная программа «Развитие сельского хозяйства и регулирования рынков сельскохозяйственной продукции, сырья и продовольствия в Ермаковском районе»	5900000000				4 092,7	4 966,4	4 964,7	100,0
466	Подпрограмма «Поддержка малых форм хозяйствования и прочие мероприятия»	5910000000				4 092,7	4 966,4	4 964,7	100,0
467	Выполнение отдельных государственных полномочий по решению вопросов поддержки сельскохозяйственного производства в рамках подпрограммы «Поддержка малых форм хозяйствования и прочие мероприятия» муниципальной программы Ермаковского района «Развитие сельского хозяйства и регулирования рынков сельскохозяйственной продукции, сырья и продовольствия в Ермаковском районе»	5910075170				3 716,7	4 210,8	4 210,8	100,0
468	Расходы на выплаты персоналу в целях обеспечения выполнения функций государственными (муниципальными) органами, казенными учреждениями, органами управления государственными внебюджетными фондами	5910075170	100			3 402,3	3 866,0	3 866,0	100,0
469	Расходы на выплаты персоналу государственных (муниципальных) органов	5910075170	120			3 402,3	3 866,0	3 866,0	100,0
470	НАЦИОНАЛЬНАЯ ЭКОНОМИКА	5910075170	120	0400		3 402,3	3 866,0	3 866,0	100,0
471	Сельское хозяйство и рыболовство	5910075170	120	0405		3 402,3	3 866,0	3 866,0	100,0
472	Закупка товаров, работ и услуг для государственных (муниципальных) нужд	5910075170	200			314,4	344,8	344,8	100,0
473	Иные закупки товаров, работ и услуг для обеспечения государственных (муниципальных) нужд	5910075170	240			314,4	344,8	344,8	100,0
474	НАЦИОНАЛЬНАЯ ЭКОНОМИКА	5910075170	240	0400		314,4	344,8	344,8	100,0
475	Сельское хозяйство и рыболовство	5910075170	240	0405		314,4	344,8	344,8	100,0
476	Выполнение отдельных государственных полномочий по организации проведения мероприятий по отлову и содержанию безнадзорных животных в рамках подпрограммы «Поддержка малых форм хозяйствования и прочие мероприятия» муниципальной программы Ермаковского района «Развитие сельского хозяйства и регулирования рынков сельскохозяйственной продукции, сырья и продовольствия в Ермаковском районе»	5910075180				376,0	755,6	753,9	99,8
477	Расходы на выплаты персоналу в целях обеспечения выполнения функций государственными (муниципальными) органами, казенными учреждениями, органами управления государственными внебюджетными фондами	5910075180	100			0,0	77,0	77,0	100,0
478	Расходы на выплаты персоналу казенных учреждений	5910075180	110			0,0	77,0	77,0	100,0
479	НАЦИОНАЛЬНАЯ ЭКОНОМИКА	5910075180	110	0400		0,0	77,0	77,0	100,0
480	Сельское хозяйство и рыболовство	5910075180	110	0405		0,0	77,0	77,0	100,0
481	Закупка товаров, работ и услуг для государственных (муниципальных) нужд	5910075180	200			0,0	5,7	5,7	100,0
482	Иные закупки товаров, работ и услуг для обеспечения государственных (муниципальных) нужд	5910075180	240			0,0	5,7	5,7	100,0
483	НАЦИОНАЛЬНАЯ ЭКОНОМИКА	5910075180	240	0400		0,0	5,7	5,7	100,0
484	Сельское хозяйство и рыболовство	5910075180	240	0405		0,0	5,7	5,7	100,0
485	Расходы на выплаты персоналу в целях обеспечения выполнения функций государственными (муниципальными) органами, казенными учреждениями, органами управления государственными внебюджетными фондами	5910075180	200			67,1	0,0	0,0	0,0
486	Расходы на выплаты персоналу казенных учреждений	5910075180	240			67,1	0,0	0,0	0,0
487	ОХРАНА ОКРУЖАЮЩЕЙ СРЕДЫ	5910075180	240	0600		67,1	0,0	0,0	0,0
488	Охрана объектов растительного и животного мира и среды их обитания	5910075180	240	0603		67,1	0,0	0,0	0,0
489	Закупка товаров, работ и услуг для государственных (муниципальных) нужд	5910075180	200			308,9	672,9	671,2	99,7
490	Иные закупки товаров, работ и услуг для обеспечения государственных (муниципальных) нужд	5910075180	240			308,9	672,9	671,2	99,7
491	ОХРАНА ОКРУЖАЮЩЕЙ СРЕДЫ	5910075180	240	0600		308,9	672,9	671,2	99,7
492	Охрана объектов растительного и животного мира и среды их обитания	5910075180	240	0603		308,9	672,9	671,2	99,7
493	Муниципальная программа «Управление муниципальным имуществом и земельными ресурсами Ермаковского района»	6000000000				725,8	409,7	409,5	100,0
494	Отдельные мероприятия	6090000000				725,8	409,7	409,5	100,0
495	Проведение рыночной оценки продаваемого имущества в рамках муниципальной программы «Управление муниципальным имуществом Ермаковского района»	6090082510				50,0	47,0	47,0	100,0
496	Закупка товаров, работ и услуг для государственных (муниципальных) нужд	6090082510	200			50,0	47,0	47,0	100,0
497	Иные закупки товаров, работ и услуг для обеспечения государственных (муниципальных) нужд	6090082510	240			50,0	47,0	47,0	100,0
498	ОБЩЕГОСУДАРСТВЕННЫЕ ВОПРОСЫ	6090082510	240	0100		50,0	47,0	47,0	100,0
499	Другие общегосударственные вопросы	6090082510	240	0113		50,0	47,0	47,0	100,0
500	Проведение рыночной оценки права аренды имущества в рамках муниципальной программы «Управление муниципальным имуществом Ермаковского района»	6090082520				50,0	0,0	0,0	0,0
501	Закупка товаров, работ и услуг для государственных (муниципальных) нужд	6090082520	200			50,0	0,0	0,0	0,0
502	Иные закупки товаров, работ и услуг для обеспечения государственных (муниципальных) нужд	6090082520	240			50,0	0,0	0,0	0,0
503	ОБЩЕГОСУДАРСТВЕННЫЕ ВОПРОСЫ	6090082520	240	0100		50,0	0,0	0,0	0,0
504	Другие общегосударственные вопросы	6090082520	240	0113		50,0	0,0	0,0	0,0
505	Проведение технической инвентаризации (изготовление техпаспортов) жилого муниципального недвижимого имущества в рамках муниципальной программы «Управление муниципальным имуществом Ермаковского района»	6090082530				112,9	0,0	0,0	0,0
506	Закупка товаров, работ и услуг для государственных (муниципальных) нужд	6090082530	200			112,9	0,0	0,0	0,0
507	Иные закупки товаров, работ и услуг для обеспечения государственных (муниципальных) нужд	6090082530	240			112,9	0,0	0,0	0,0
508	ОБЩЕГОСУДАРСТВЕННЫЕ ВОПРОСЫ	6090082530	240	0100		112,9	0,0	0,0	0,0
509	Другие общегосударственные вопросы	6090082530	240	0113		112,9	0,0	0,0	0,0
510	Проведение технической инвентаризации (изготовление техпаспортов) нежилого муниципального недвижимого имущества в рамках муниципальной программы «Управление муниципальным имуществом Ермаковского района»	6090082540				130,0	0,0	0,0	0,0
511	Закупка товаров, работ и услуг для государственных (муниципальных) нужд	6090082540	200			130,0	0,0	0,0	0,0
512	Иные закупки товаров, работ и услуг для обеспечения государственных (муниципальных) нужд	6090082540	240			130,0	0,0	0,0	0,0
513	ОБЩЕГОСУДАРСТВЕННЫЕ ВОПРОСЫ	6090082540	240	0100		130,0	0,0	0,0	0,0
514	Другие общегосударственные вопросы	6090082540	240	0113		130,0	0,0	0,0	0,0
515	Межевание земельных участков в рамках муниципальной программы «Управление муниципальным имуществом Ермаковского района»	6090082560				382,9	225,0	224,8	99,9
516	Закупка товаров, работ и услуг для государственных (муниципальных) нужд	6090082560	200			382,9	225,0	224,8	99,9
517	Иные закупки товаров, работ и услуг для обеспечения государственных (муниципальных) нужд	6090082560	240			382,9	225,0	224,8	99,9
518	НАЦИОНАЛЬНАЯ ЭКОНОМИКА	6090082560	240	0400		382,9	225,0	224,8	99,9
519	Другие вопросы в области национальной экономики	6090082560	240	0412		382,9	225,0	224,8	99,9
520	Обеспечение деятельности муниципальной программы в рамках муниципальной программы «Управление муниципальным имуществом Ермаковского района»	6090082580				0,0	77,7	77,7	100,0
521	Закупка товаров, работ и услуг для государственных (муниципальных) нужд	6090082580	200			0,0	77,7	77,7	100,0
522	Иные закупки товаров, работ и услуг для обеспечения государственных (муниципальных) нужд	6090082580	240			0,0	77,7	77,7	100,0
523	ОБЩЕГОСУДАРСТВЕННЫЕ ВОПРОСЫ	6090082580	240	0100		0,0	77,7	77,7	100,0
524	Другие общегосударственные вопросы	6090082580	240	0113		0,0	77,7	77,7	100,0
525	Проведение судебной экспертизы в рамках муниципальной программы «Управление муниципальным имуществом Ермаковского района»	6090082590				0,0	60,0	60,0	100,0
526	Иные бюджетные ассигнования	6090082590	800			0,0	60,0	60,0	100,0
527	Исполнение судебных актов	6090082590	830			0,0	60,0	60,0	100,0
528	ОБЩЕГОСУДАРСТВЕННЫЕ ВОПРОСЫ	6090082590	830	0100		0,0	60,0	60,0	100,0
529	Другие общегосударственные вопросы	6090082590	830	0113		0,0	60,0	60,0	100,0
530	Муниципальная программа «Создание условий для строительства социально значимых объектов, а так же обеспечения доступным и комфортным жильем граждан Ермаковского района Красноярского края»	6100000000				4 343,1	11 458,1	3 985,8	34,8
531	Подпрограмма «Комплексное развитие жилищного строительства, систем социальной и коммунальной инфраструктуры Ермаковского района»	6110000000				0,0	7 471,9	0,0	0,0
532	Возврат субсидии на организацию туристско-рекреационных зон на территории Красноярского края, в рамках подпрограммы "Комплексное развитие жилищного строительства, систем социальной и коммунальной инфраструктуры Ермаковского района" муниципальной программы Ермаковского района "Создание условий для строительства социально значимых объектов, а также обеспечения доступным и комфортным жильем граждан Ермаковского района Красноярского края"	6110084800				0,0	60,1	0,0	0,0
533	Закупка товаров, работ и услуг для государственных (муниципальных) нужд	6110084800	200			0,0	60,1	0,0	0,0
534	Иные закупки товаров, работ и услуг для обеспечения государственных (муниципальных) нужд	6110084800	240			0,0	60,1	0,0	0,0
535	НАЦИОНАЛЬНАЯ ЭКОНОМИКА	6110084800	240	0400		0,0	60,1	0,0	0,0
536	Другие вопросы в области национальной экономики	6110084800	240	0412		0,0	60,1	0,0	0,0
537	Строительство муниципальных объектов коммунальной и транспортной инфраструктуры, в рамках подпрограммы "Комплексное развитие жилищного строительства, систем социальной и коммунальной инфраструктуры Ермаковского района" муниципальной программы Ермаковского района "Создание условий для строительства социально значимых объектов, а также обеспечения доступным и комфортным жильем граждан Ермаковского района Красноярского края"	61100S4610				0,0	3 477,8	0,0	0,0
538	Закупка товаров, работ и услуг для государственных (муниципальных) нужд	61100S4610	200			0,0	3 477,8	0,0	0,0

539	Иные закупки товаров, работ и услуг для обеспечения государственных (муниципальных) нужд	61100S4610	240		0,0	3 477,8	0,0	0,0
540	НАЦИОНАЛЬНАЯ ЭКОНОМИКА	61100S4610	240	0400	0,0	3 477,8	0,0	0,0
541	Дорожное хозяйство (дорожные фонды)	61100S4610	240	0409	0,0	3 477,8	0,0	0,0
542	Закупка товаров, работ и услуг для государственных (муниципальных) нужд	61100S4610	200		0,0	3 934,0	0,0	0,0
543	Иные закупки товаров, работ и услуг для обеспечения государственных (муниципальных) нужд	61100S4610	240		0,0	3 934,0	0,0	0,0
544	ЖИЛИЩНО-КОММУНАЛЬНОЕ ХОЗЯЙСТВО	61100S4610	240	0500	0,0	3 934,0	0,0	0,0
545	Коммунальное хозяйство	61100S4610	240	0502	0,0	3 934,0	0,0	0,0
546	Подпрограмма «Территориальное планирование Ермаковского района»	6120000000			500,0	0,0	0,0	0,0
547	Софинансирование за счет средств местного бюджета подготовки генеральных планов городских и сельских поселений, разработка проектов планировки и межевания земельных участков для жилищного строительства, формирование и постановка земельных участков на кадастровый учет в рамках подпрограммы "Территориальное планирование Ермаковского района" муниципальной программы "Создание условий для строительства социально значимых объектов, а так же обеспечения доступным и комфортным жильем граждан Ермаковского района Красноярского края"	6120094660			500,0	0,0	0,0	0,0
548	Закупка товаров, работ и услуг для государственных (муниципальных) нужд	6120094660	200		500,0	0,0	0,0	0,0
549	Иные закупки товаров, работ и услуг для обеспечения государственных (муниципальных) нужд	6120094660	240		500,0	0,0	0,0	0,0
550	НАЦИОНАЛЬНАЯ ЭКОНОМИКА	6120094660	240	0400	500,0	0,0	0,0	0,0
551	Другие вопросы в области национальной экономики	6120094660	240	0412	500,0	0,0	0,0	0,0
552	Подпрограмма «Обеспечение реализации муниципальной программы»	6130000000			3 177,8	3 383,5	3 383,1	100,0
553	Частичная компенсация расходов на повышение оплаты труда отдельным категориям работников бюджетной сферы Красноярского края в рамках подпрограммы "Обеспечение реализации муниципальной программы" муниципальной программы Ермаковского района "Создание условий для строительства социально значимых объектов, а так же обеспечения доступным и комфортным жильем граждан Ермаковского района Красноярского края"	6130027240			0,0	480,0	480,0	100,0
554	Расходы на выплаты персоналу в целях обеспечения выполнения функций государственными (муниципальными) органами, казенными учреждениями, органами управления государственными внебюджетными фондами	6130027240	100		0,0	480,0	480,0	100,0
555	Расходы на выплаты персоналу казенных учреждений	6130027240	110		0,0	480,0	480,0	100,0
556	ОБЩЕГОСУДАРСТВЕННЫЕ ВОПРОСЫ	6130027240	110	0100	0,0	480,0	480,0	100,0
557	Другие общегосударственные вопросы	6130027240	110	0113	0,0	480,0	480,0	100,0
558	Обеспечение деятельности (оказание услуг) подведомственных учреждений в рамках подпрограммы «Обеспечение реализации муниципальной программы» муниципальной программы Ермаковского района «Создание условий для строительства социально значимых объектов, а так же обеспечения доступным и комфортным жильем граждан Ермаковского района Красноярского края»	6130080610			3 177,8	2 903,5	2 903,1	100,0
559	Расходы на выплаты персоналу в целях обеспечения выполнения функций государственными (муниципальными) органами, казенными учреждениями, органами управления государственными внебюджетными фондами	6130080610	100		2 801,3	2 598,2	2 598,2	100,0
560	Расходы на выплаты персоналу казенных учреждений	6130080610	110		2 801,3	2 598,2	2 598,2	100,0
561	ОБЩЕГОСУДАРСТВЕННЫЕ ВОПРОСЫ	6130080610	110	0100	2 801,3	2 598,2	2 598,2	100,0
562	Другие общегосударственные вопросы	6130080610	110	0113	2 801,3	2 598,2	2 598,2	100,0
563	Закупка товаров, работ и услуг для государственных (муниципальных) нужд	6130080610	200		346,5	304,4	304,0	99,9
564	Иные закупки товаров, работ и услуг для обеспечения государственных (муниципальных) нужд	6130080610	240		346,5	304,4	304,0	99,9
565	ОБЩЕГОСУДАРСТВЕННЫЕ ВОПРОСЫ	6130080610	240	0100	346,5	304,4	304,0	99,9
566	Другие общегосударственные вопросы	6130080610	240	0113	346,5	304,4	304,0	99,9
567	Иные бюджетные ассигнования	6130080610	800		30,0	0,9	0,9	100,0
568	Исполнение судебных актов	6130080610	830		15,0	0,0	0,0	0,0
569	ОБЩЕГОСУДАРСТВЕННЫЕ ВОПРОСЫ	6130080610	830	0100	15,0	0,0	0,0	0,0
570	Другие общегосударственные вопросы	6130080610	830	0113	15,0	0,0	0,0	0,0
571	Уплата налогов, сборов и иных платежей	6130080610	850		15,0	0,9	0,9	100,0
572	ОБЩЕГОСУДАРСТВЕННЫЕ ВОПРОСЫ	6130080610	850	0100	15,0	0,9	0,9	100,0
573	Другие общегосударственные вопросы	6130080610	850	0113	15,0	0,9	0,9	100,0
574	Подпрограмма «Капитальный ремонт объектов муниципального жилищного фонда Ермаковского района»	6140000000			665,3	602,7	602,7	100,0
575	Капитальный ремонт жилого фонда в рамках подпрограммы «Капитальный ремонт объектов муниципального жилищного фонда Ермаковского района» муниципальной программы Ермаковского района «Создание условий для строительства социально значимых объектов, а так же обеспечения доступным и комфортным жильем граждан Ермаковского района Красноярского края»	6140083930			585,0	552,7	552,7	100,0
576	Закупка товаров, работ и услуг для государственных (муниципальных) нужд	6140083930	200		585,0	552,1	552,1	100,0
577	Иные закупки товаров, работ и услуг для обеспечения государственных (муниципальных) нужд	6140083930	240		585,0	552,1	552,1	100,0
578	ЖИЛИЩНО-КОМУНАЛЬНОЕ ХОЗЯЙСТВО	6140083930	240	0500	585,0	552,1	552,1	100,0
579	Жилищное хозяйство	6140083930	240	0501	585,0	552,1	552,1	100,0
580	Иные бюджетные ассигнования	6140083930	800		0,0	0,6	0,6	100,0
581	Уплата налогов, сборов и иных платежей	6140083930	850		0,0	0,6	0,6	100,0
582	ЖИЛИЩНО-КОМУНАЛЬНОЕ ХОЗЯЙСТВО	6140083930	850	0500	0,0	0,6	0,6	100,0
583	Жилищное хозяйство	6140083930	850	0501	0,0	0,6	0,6	100,0
584	Текущий ремонт жилого фонда в рамках подпрограммы «Капитальный ремонт объектов муниципального жилищного фонда Ермаковского района» муниципальной программы Ермаковского района «Создание условий для строительства социально значимых объектов, а так же обеспечения доступным и комфортным жильем граждан Ермаковского района Красноярского края»	6140084090			30,3	0,0	0,0	0,0
585	Закупка товаров, работ и услуг для государственных (муниципальных) нужд	6140084090	200		30,3	0,0	0,0	0,0
586	Иные закупки товаров, работ и услуг для обеспечения государственных (муниципальных) нужд	6140084090	240		30,3	0,0	0,0	0,0
587	ЖИЛИЩНО-КОМУНАЛЬНОЕ ХОЗЯЙСТВО	6140084090	240	0500	30,3	0,0	0,0	0,0
588	Жилищное хозяйство	6140084090	240	0501	30,3	0,0	0,0	0,0
589	Оплата за услуги по сбору и начислению платы за наем муниципального жилого фонда в рамках подпрограммы «Капитальный ремонт объектов муниципального жилищного фонда Ермаковского района» муниципальной программы Ермаковского района «Создание условий для строительства социально значимых объектов, а так же обеспечения доступным и комфортным жильем граждан Ермаковского района Красноярского края»	6140084100			50,0	50,0	50,0	100,0
590	Закупка товаров, работ и услуг для государственных (муниципальных) нужд	6140084100	200		50,0	50,0	50,0	100,0
591	Иные закупки товаров, работ и услуг для обеспечения государственных (муниципальных) нужд	6140084100	240		50,0	50,0	50,0	100,0
592	ЖИЛИЩНО-КОМУНАЛЬНОЕ ХОЗЯЙСТВО	6140084100	240	0500	50,0	50,0	50,0	100,0
593	Жилищное хозяйство	6140084100	240	0501	50,0	50,0	50,0	100,0
594	Муниципальная программа Ермаковского района «Содействие развитию местного самоуправления»	6200000000			3 253,2	10 159,8	10 154,6	99,9
595	Отдельные мероприятия	6210000000			3 253,2	10 159,8	10 154,6	99,9
596	Расходы на осуществление (возмещение) расходов, направленных на создание безопасных и комфортных условий функционирования объектов муниципальной собственности, развитие муниципальных учреждений в рамках муниципальной программы Ермаковского района «Содействие развитию местного самоуправления»	6210088460			3 253,2	10 159,8	10 154,6	99,9
597	Закупка товаров, работ и услуг для государственных (муниципальных) нужд	6210088460	200		3 253,2	8 421,5	8 421,5	100,0
598	Иные закупки товаров, работ и услуг для обеспечения государственных (муниципальных) нужд	6210088460	240		3 253,2	8 421,5	8 421,5	100,0
599	ОБЩЕГОСУДАРСТВЕННЫЕ ВОПРОСЫ	6210088460	240	0100	3 253,2	0,0	0,0	0,0
600	Другие общегосударственные вопросы	6210088460	240	0113	3 253,2	0,0	0,0	0,0
601	ОБРАЗОВАНИЕ	6210088460	240	0700	0,0	8 421,5	8 421,5	100,0
602	Общее образование	6210088460	240	0702	0,0	6 005,8	6 005,8	100,0
603	Другие вопросы в области образования	6210088460	240	0709	0,0	2 415,7	2 415,7	100,0
604	Межбюджетные трансферты	6210088460	500		0,0	117,4	117,4	100,0
605	Иные межбюджетные трансферты	6210088460	540		0,0	117,4	117,4	100,0
606	ОБЩЕГОСУДАРСТВЕННЫЕ ВОПРОСЫ	6210088460	540	0100	0,0	117,4	117,4	100,0
607	Другие общегосударственные вопросы	6210088460	540	0113	0,0	117,4	117,4	100,0
608	Предоставление субсидий бюджетным, автономным учреждениям и иным некоммерческим организациям	6210088460	600		0,0	1 620,9	1 615,7	99,7
609	Субсидии бюджетным учреждениям	6210088460	610		0,0	1 620,9	1 615,7	99,7
610	ОБРАЗОВАНИЕ	6210088460	610	0700	0,0	1 286,5	1 281,3	99,6
611	Дошкольное образование	6210088460	610	0701	0,0	35,0	35,0	100,0
612	Общее образование	6210088460	610	0702	0,0	1 093,7	1 089,3	99,6
613	Молодежная политика	6210088460	610	0707	0,0	157,8	157,0	99,5
614	КУЛЬТУРА, КИНЕМАТОГРАФИЯ	6210088460	610	0800	0,0	80,0	80,0	100,0
615	Другие вопросы в области культуры, кинематографии	6210088460	610	0804	0,0	80,0	80,0	100,0

616	ФИЗИЧЕСКАЯ КУЛЬТУРА И СПОРТ	6210088460	610	1100	0,0	254,4	254,4	100,0
617	Массовый спорт	6210088460	610	1102	0,0	254,4	254,4	100,0
618	Муниципальная программа Ермаковского района «Развитие образования Ермаковского района»	6300000000			695 373,8	840 585,1	824 734,2	98,1
619	Подпрограмма «Развитие дошкольного, общего и дополнительного образования детей»	6310000000			639 232,5	774 105,5	770 831,5	99,6
620	Финансовое обеспечение (возмещение) расходов, связанных с предоставлением мер социальной поддержки в сфере дошкольного и общего образования детям из семей лиц, принимающих участие в специальной военной операции, в рамках подпрограммы "Развитие дошкольного, общего и дополнительного образования детей" муниципальной программы Ермаковского района "Развитие образования Ермаковского района"	6310008530			0,0	193,8	69,0	35,6
621	Предоставление субсидий бюджетным, автономным учреждениям и иным некоммерческим организациям	6310008530	600		0,0	193,8	69,0	35,6
622	Субсидии бюджетным учреждениям	6310008530	610		0,0	193,8	69,0	35,6
623	ОБРАЗОВАНИЕ	6310008530	610	0700	0,0	193,8	69,0	35,6
624	Другие вопросы в области образования	6310008530	610	0709	0,0	193,8	69,0	35,6
625	Финансовое обеспечение (возмещение) расходных обязательств, связанных с увеличением с 1 июня 2022 года региональных выплат, в рамках подпрограммы "Развитие дошкольного, общего и дополнительного образования детей" муниципальной программы Ермаковского района "Развитие образования Ермаковского района"	6310010340			0,0	9 766,0	9 766,0	100,0
626	Предоставление субсидий бюджетным, автономным учреждениям и иным некоммерческим организациям	6310010340	600		0,0	9 766,0	9 766,0	100,0
627	Субсидии бюджетным учреждениям	6310010340	610		0,0	9 766,0	9 766,0	100,0
628	ОБРАЗОВАНИЕ	6310010340	610	0700	0,0	9 766,0	9 766,0	100,0
629	Дошкольное образование	6310010340	610	0701	0,0	1 788,1	1 788,1	100,0
630	Общее образование	6310010340	610	0702	0,0	7 243,1	7 243,1	100,0
631	Дополнительное образование детей	6310010340	610	0703	0,0	479,5	479,5	100,0
632	Другие вопросы в области образования	6310010340	610	0709	0,0	255,3	255,3	100,0
633	Создание и обеспечение функционирования центров образования естественно-научной и технологической направленностей в общеобразовательных организациях, расположенных в сельской местности и малых городах, в рамках подпрограммы «Развитие дошкольного, общего и дополнительного образования детей» муниципальной программы Ермаковского района «Развитие образования Ермаковского района»	6310015980			3 000,0	3 000,0	3 000,0	100,0
634	Предоставление субсидий бюджетным, автономным учреждениям и иным некоммерческим организациям	6310015980	600		3 000,0	3 000,0	3 000,0	100,0
635	Субсидии бюджетным учреждениям	6310015980	610		3 000,0	3 000,0	3 000,0	100,0
636	ОБРАЗОВАНИЕ	6310015980	610	0700	3 000,0	3 000,0	3 000,0	100,0
637	Общее образование	6310015980	610	0702	3 000,0	3 000,0	3 000,0	100,0
638	Частичная компенсация расходов на повышение оплаты труда отдельным категориям работников бюджетной сферы Красноярского края в рамках подпрограммы "Развитие дошкольного, общего и дополнительного образования детей" муниципальной программы Ермаковского района "Развитие образования Ермаковского района"	6310027240			0,0	18 774,1	18 774,1	100,0
639	Предоставление субсидий бюджетным, автономным учреждениям и иным некоммерческим организациям	6310027240	600		0,0	18 774,1	18 774,1	100,0
640	Субсидии бюджетным учреждениям	6310027240	610		0,0	18 774,1	18 774,1	100,0
641	ОБРАЗОВАНИЕ	6310027240	610	0700	0,0	18 774,1	18 774,1	100,0
642	Дошкольное образование	6310027240	610	0701	0,0	3 027,1	3 027,1	100,0
643	Общее образование	6310027240	610	0702	0,0	11 517,4	11 517,4	100,0
644	Дополнительное образование детей	6310027240	610	0703	0,0	3 299,0	3 299,0	100,0
645	Другие вопросы в области образования	6310027240	610	0709	0,0	930,6	930,6	100,0
646	Ежемесячное денежное вознаграждение за классное руководство педагогическим работникам государственных и муниципальных общеобразовательных организаций в рамках подпрограммы «Развитие дошкольного, общего и дополнительного образования детей» муниципальной программы Ермаковского района «Развитие образования Ермаковского района»	6310053030			0,0	26 801,4	26 787,1	99,9
647	Предоставление субсидий бюджетным, автономным учреждениям и иным некоммерческим организациям	6310053030	600		0,0	26 801,4	26 787,1	99,9
648	Субсидии бюджетным учреждениям	6310053030	610		0,0	26 801,4	26 787,1	99,9
649	ОБРАЗОВАНИЕ	6310053030	610	0700	0,0	26 801,4	26 787,1	99,9
650	Общее образование	6310053030	610	0702	0,0	26 801,4	26 787,1	99,9
651	Обеспечение государственных гарантий реализации прав на получение общедоступного и бесплатного дошкольного образования в муниципальных дошкольных образовательных организациях, находящихся на территории края, общедоступного и бесплатного дошкольного образования в муниципальных общеобразовательных организациях, находящихся на территории края, в части обеспечения деятельности административно-хозяйственного, учебно-вспомогательного персонала и иных категорий работников образовательных организаций, участвующих в реализации общеобразовательных программ в соответствии с федеральными государственными образовательными стандартами, в рамках подпрограммы «Развитие дошкольного, общего и дополнительного образования детей» муниципальной программы Ермаковского района «Развитие образования Ермаковского района»	6310074080			35 290,9	40 373,6	40 373,6	100,0
652	Предоставление субсидий бюджетным, автономным учреждениям и иным некоммерческим организациям	6310074080	600		35 290,9	40 373,6	40 373,6	100,0
653	Субсидии бюджетным учреждениям	6310074080	610		35 290,9	40 373,6	40 373,6	100,0
654	ОБРАЗОВАНИЕ	6310074080	610	0700	35 290,9	40 373,6	40 373,6	100,0
655	Дошкольное образование	6310074080	610	0701	23 997,8	27 910,7	27 910,7	100,0
656	Общее образование	6310074080	610	0702	11 293,1	12 462,9	12 462,9	100,0
657	Обеспечение государственных гарантий реализации прав на получение общедоступного и бесплатного начального общего, основного общего, среднего общего образования в муниципальных общеобразовательных организациях, находящихся на территории края, обеспечение дополнительного образования детей в муниципальных общеобразовательных организациях, находящихся на территории края, в части обеспечения деятельности административно-хозяйственного, учебно-вспомогательного персонала и иных категорий работников образовательных организаций, участвующих в реализации общеобразовательных программ в соответствии с федеральными государственными образовательными стандартами, в рамках подпрограммы «Развитие дошкольного, общего и дополнительного образования детей» муниципальной программы Ермаковского района «Развитие образования Ермаковского района»	6310074090			40 064,6	54 042,8	54 042,8	100,0
658	Предоставление субсидий бюджетным, автономным учреждениям и иным некоммерческим организациям	6310074090	600		40 064,6	54 042,8	54 042,8	100,0
659	Субсидии бюджетным учреждениям	6310074090	610		40 064,6	54 042,8	54 042,8	100,0
660	ОБРАЗОВАНИЕ	6310074090	610	0700	40 064,6	54 042,8	54 042,8	100,0
661	Общее образование	6310074090	610	0702	40 064,6	54 042,8	54 042,8	100,0
662	Исполнение государственных полномочий по осуществлению присмотра и ухода за детьми-инвалидами, детьми-сиротами и детьми, оставшимися без попечения родителей, а также детьми с туберкулезной интоксикацией, обучающимися в муниципальных образовательных организациях, реализующих образовательную программу дошкольного образования, без взимания родительской платы (в соответствии с Законом края от 27 декабря 2005 года № 17-4379), в рамках подпрограммы «Развитие дошкольного, общего и дополнительного образования детей» муниципальной программы ермаковского района «Развитие образования Ермаковского района»	6310075540			704,5	604,5	384,7	63,6
663	Предоставление субсидий бюджетным, автономным учреждениям и иным некоммерческим организациям	6310075540	600		704,5	604,5	384,7	63,6
664	Субсидии бюджетным учреждениям	6310075540	610		704,5	604,5	384,7	63,6
665	СОЦИАЛЬНАЯ ПОЛИТИКА	6310075540	610	1000	704,5	604,5	384,7	63,6
666	Социальное обеспечение населения	6310075540	610	1003	704,5	604,5	384,7	63,6
667	Выплата и доставка компенсации части родительской платы за присмотр и уход за детьми в образовательных организациях края, реализующих образовательную программу дошкольного образования, в рамках подпрограммы «Развитие дошкольного, общего и дополнительного образования детей» муниципальной программы Ермаковского района «Развитие образования Ермаковского района»	6310075560			4 114,4	1 816,4	1 816,4	100,0
668	Закупка товаров, работ и услуг для государственных (муниципальных) нужд	6310075560	200		50,0	27,9	27,9	100,0
669	Иные закупки товаров, работ и услуг для обеспечения государственных (муниципальных) нужд	6310075560	240		50,0	27,9	27,9	100,0
670	СОЦИАЛЬНАЯ ПОЛИТИКА	6310075560	240	1000	50,0	27,9	27,9	100,0
671	Охрана семьи и детства	6310075560	240	1004	50,0	27,9	27,9	100,0
672	Социальное обеспечение и иные выплаты населению	6310075560	300		4 064,4	1 788,5	1 788,5	100,0
673	Социальные выплаты гражданам, кроме публичных нормативных социальных выплат	6310075560	320		4 064,4	1 788,5	1 788,5	100,0
674	СОЦИАЛЬНАЯ ПОЛИТИКА	6310075560	320	1000	4 064,4	1 788,5	1 788,5	100,0
675	Охрана семьи и детства	6310075560	320	1004	4 064,4	1 788,5	1 788,5	100,0
676	Проведение работ в общеобразовательных организациях с целью приведения зданий и сооружений в соответствие требованиям надзорных органов, в рамках подпрограммы "Развитие дошкольного, общего и дополнительного образования детей" муниципальной программы Ермаковского района "Развитие образования Ермаковского района"	6310075630			3 640,0	4 550,0	4 550,0	100,0
677	Закупка товаров, работ и услуг для государственных (муниципальных) нужд	6310075630	200		0,0	1 026,4	1 026,4	100,0
678	Иные закупки товаров, работ и услуг для обеспечения государственных (муниципальных) нужд	6310075630	240		0,0	1 026,4	1 026,4	100,0
679	ОБРАЗОВАНИЕ	6310075630	240	0700	0,0	1 026,4	1 026,4	100,0
680	Общее образование	6310075630	240	0702		1 026,4	1 026,4	100,0
681	Предоставление субсидий бюджетным, автономным учреждениям и иным некоммерческим организациям	6310075630	600		3 640,0	3 523,6	3 523,6	100,0
682	Субсидии бюджетным учреждениям	6310075630	610		3 640,0	3 523,6	3 523,6	100,0

683	ОБРАЗОВАНИЕ	6310075630	610	0700	3 640,0	3 523,6	3 523,6	100,0
684	Общее образование	6310075630	610	0702	3 640,0	3 523,6	3 523,6	100,0
685	Обеспечение государственных гарантий реализации прав на получение общедоступного и бесплатного начального общего, основного общего, среднего общего образования в муниципальных общеобразовательных организациях, находящихся на территории края, обеспечение дополнительного образования детей в муниципальных общеобразовательных организациях, находящихся на территории края, за исключением обеспечения деятельности административно-хозяйственного, учебно-вспомогательного персонала и иных категорий работников образовательных организаций, участвующих в реализации общеобразовательных программ в соответствии с федеральными государственными образовательными стандартами, в рамках подпрограммы «Развитие дошкольного, общего и дополнительного образования детей» муниципальной программы Ермаковского района «Развитие образования Ермаковского района»	6310075640			224 819,5	266 102,7	266 102,7	100,0
686	Предоставление субсидий бюджетным, автономным учреждениям и иным некоммерческим организациям	6310075640	600		224 819,5	266 102,7	266 102,7	100,0
687	Субсидии бюджетным учреждениям	6310075640	610		224 819,5	266 102,7	266 102,7	100,0
688	ОБРАЗОВАНИЕ	6310075640	610	0700	224 819,5	266 102,7	266 102,7	100,0
689	Общее образование	6310075640	610	0702	215 826,7	256 391,3	256 391,3	100,0
690	Дополнительное образование детей	6310075640	610	0703	8 992,8	9 711,4	9 711,4	100,0
691	Обеспечение питанием обучающихся в муниципальных и частных общеобразовательных организациях по имеющим государственную аккредитацию основным общеобразовательным программам без взимания платы (в соответствии с Законом края от 27 декабря 2005 года № 17-4377), в рамках подпрограммы «Развитие дошкольного, общего и дополнительного образования детей» муниципальной программы Ермаковского района «Развитие образования Ермаковского района»	6310075660			18 923,4	15 081,4	15 081,4	100,0
692	Предоставление субсидий бюджетным, автономным учреждениям и иным некоммерческим организациям	6310075660	600		18 923,4	15 081,4	15 081,4	100,0
693	Субсидии бюджетным учреждениям	6310075660	610		18 923,4	15 081,4	15 081,4	100,0
694	СОЦИАЛЬНАЯ ПОЛИТИКА	6310075660	610	1000	18 923,4	15 081,4	15 081,4	100,0
695	Социальное обеспечение населения	6310075660	610	1003	18 923,4	15 081,4	15 081,4	100,0
696	Обеспечение государственных гарантий реализации прав на получение общедоступного и бесплатного дошкольного образования в муниципальных дошкольных образовательных организациях, находящихся на территории края, общедоступного и бесплатного дошкольного образования в муниципальных общеобразовательных организациях, находящихся на территории края, за исключением обеспечения деятельности административно-хозяйственного, учебно-вспомогательного персонала и иных категорий работников образовательных организаций, участвующих в реализации общеобразовательных программ в соответствии с федеральными государственными образовательными стандартами, в рамках подпрограммы «Развитие дошкольного, общего и дополнительного образования детей» муниципальной программы Ермаковского района «Развитие образования Ермаковского района»	6310075880			62 668,1	70 732,3	70 203,7	99,3
697	Предоставление субсидий бюджетным, автономным учреждениям и иным некоммерческим организациям	6310075880	600		62 668,1	70 732,3	70 203,7	99,3
698	Субсидии бюджетным учреждениям	6310075880	610		62 668,1	70 732,3	70 203,7	99,3
699	ОБРАЗОВАНИЕ	6310075880	610	0700	62 668,1	70 732,3	70 203,7	99,3
700	Дошкольное образование	6310075880	610	0701	41 423,6	49 670,2	49 368,7	99,4
701	Общее образование	6310075880	610	0702	21 244,5	21 062,1	20 835,0	98,9
702	Организация и проведение ежегодного конкурса "Безопасное колесо", в рамках подпрограммы «Развитие дошкольного, общего и дополнительного образования детей» муниципальной программы Ермаковского района «Развитие образования Ермаковского района»	6310080530			20,0	20,0	20,0	100,0
703	Предоставление субсидий бюджетным, автономным учреждениям и иным некоммерческим организациям	6310080530	600		20,0	20,0	20,0	100,0
704	Субсидии бюджетным учреждениям	6310080530	610		20,0	20,0	20,0	100,0
705	ОБРАЗОВАНИЕ	6310080530	610	0700	20,0	20,0	20,0	100,0
706	Дополнительное образование детей	6310080530	610	0703	20,0	20,0	20,0	100,0
707	Обеспечение деятельности (оказание услуг) подведомственных учреждений в рамках подпрограммы «Развитие дошкольного, общего и дополнительного образования детей» муниципальной программы Ермаковского района «Развитие образования Ермаковского района»	6310080610			211 525,0	220 351,9	219 433,9	99,6
708	Предоставление субсидий бюджетным, автономным учреждениям и иным некоммерческим организациям	6310080610	600		211 525,0	220 351,9	219 433,9	99,6
709	Субсидии бюджетным учреждениям	6310080610	610		211 525,0	220 351,9	219 433,9	99,6
710	ОБРАЗОВАНИЕ	6310080610	610	0700	211 525,0	220 351,9	219 433,9	99,6
711	Дошкольное образование	6310080610	610	0701	36 429,2	38 922,4	38 507,7	98,9
712	Общее образование	6310080610	610	0702	147 444,9	153 124,9	152 864,9	99,8
713	Дополнительное образование детей	6310080610	610	0703	20 294,8	20 618,2	20 374,9	98,8
714	Другие вопросы в области образования	6310080610	610	0709	7 356,1	7 686,4	7 686,4	100,0
715	Персонифицированное финансирование дополнительного образования детей, в рамках подпрограммы «Развитие дошкольного, общего и дополнительного образования детей» муниципальной программы Ермаковского района «Развитие образования Ермаковского района»	6310080650			15 033,2	14 009,1	14 009,0	100,0
716	Предоставление субсидий бюджетным, автономным учреждениям и иным некоммерческим организациям	6310080650	600		14 833,2	14 009,1	14 009,0	100,0
717	Субсидии бюджетным учреждениям	6310080650	610		14 433,2	14 009,1	14 009,0	100,0
718	ОБРАЗОВАНИЕ	6310080650	610	0700	14 433,2	14 009,1	14 009,0	100,0
719	Дополнительное образование детей	6310080650	610	0703	14 433,2	14 009,1	14 009,0	100,0
720	Субсидии автономным учреждениям	6310080650	620		200,0	0,0	0,0	0,0
721	ОБРАЗОВАНИЕ	6310080650	620	0700	200,0	0,0	0,0	0,0
722	Дополнительное образование детей	6310080650	620	0703	200,0	0,0	0,0	0,0
723	Субсидии некоммерческим организациям (за исключением государственных (муниципальных) учреждений)	6310080650	630		200,0	0,0	0,0	0,0
724	ОБРАЗОВАНИЕ	6310080650	630	0700	200,0	0,0	0,0	0,0
725	Дополнительное образование детей	6310080650	630	0703	200,0	0,0	0,0	0,0
726	Иные бюджетные ассигнования	6310080650	800		200,0	0,0	0,0	0,0
727	Субсидии юридическим лицам (кроме некоммерческих организаций), индивидуальным предпринимателям, физическим лицам - производителям товаров, работ, услуг	6310080650	810		200,0	0,0	0,0	0,0
728	ОБРАЗОВАНИЕ	6310080650	810	0700	200,0	0,0	0,0	0,0
729	Дополнительное образование детей	6310080650	810	0703	200,0	0,0	0,0	0,0
730	Сопфинансирование расходов на выравнивание обеспеченности муниципальных образований Красноярского края по реализации ими их отдельных расходных обязательств за счет средств местного бюджета в рамках подпрограммы «Развитие дошкольного, общего и дополнительного образования детей» муниципальной программы Ермаковского района «Развитие образования Ермаковского района»	6310095110			66,2	66,2	50,0	75,5
731	Предоставление субсидий бюджетным, автономным учреждениям и иным некоммерческим организациям	6310095110	600		66,2	66,2	50,0	75,5
732	Субсидии бюджетным учреждениям	6310095110	610		66,2	66,2	50,0	75,5
733	ОБРАЗОВАНИЕ	6310095110	610	0700	66,2	66,2	50,0	75,5
734	Общее образование	6310095110	610	0702	66,2	66,2	50,0	75,5
735	Сопфинансирование за счет средств местного бюджета к субсидии на развитие инфраструктуры общеобразовательных учреждений за счет средств краевого бюджета, в рамках подпрограммы «Развитие дошкольного, общего и дополнительного образования детей» муниципальной программы Ермаковского района «Развитие образования Ермаковского района»	6310095630			36,8	46,0	46,0	100,0
736	Предоставление субсидий бюджетным, автономным учреждениям и иным некоммерческим организациям	6310095630	600		36,8	46,0	46,0	100,0
737	Субсидии бюджетным учреждениям	6310095630	610		36,8	46,0	46,0	100,0
738	ОБРАЗОВАНИЕ	6310095630	610	0700	36,8	46,0	46,0	100,0
739	Общее образование	6310095630	610	0702	36,8	46,0	46,0	100,0
740	Сопфинансирование за счет средств местного бюджета по созданию и обеспечению функционирования центров образования естественно-научной и технологической направленностей в общеобразовательных организациях, расположенных в сельской местности и малых городах, в рамках подпрограммы «Развитие дошкольного, общего и дополнительного образования детей» муниципальной программы Ермаковского района «Развитие образования Ермаковского района»	6310095980			0,0	30,3	30,3	100,0
741	Предоставление субсидий бюджетным, автономным учреждениям и иным некоммерческим организациям	6310095980	600		0,0	30,3	30,3	100,0
742	Субсидии бюджетным учреждениям	6310095980	610		0,0	30,3	30,3	100,0
743	ОБРАЗОВАНИЕ	6310095980	610	0700	0,0	30,3	30,3	100,0
744	Общее образование	6310095980	610	0702	0,0	30,3	30,3	100,0
745	Обеспечение обучающихся по образовательным программам начального общего образования в муниципальных образовательных организациях, за исключением обучающихся с ограниченными возможностями здоровья, бесплатным горячим питанием, предусматривающим наличие горячего блюда, не считая горячего напитка, в рамках подпрограммы «Развитие дошкольного, общего и дополнительного образования детей» муниципальной программы Ермаковского района «Развитие образования Ермаковского района»	63100L3040			12 416,8	10 586,1	9 369,6	88,5
746	Предоставление субсидий бюджетным, автономным учреждениям и иным некоммерческим организациям	63100L3040	600		12 416,8	10 586,1	9 369,6	88,5
747	Субсидии бюджетным учреждениям	63100L3040	610		12 416,8	10 586,1	9 369,6	88,5
748	СОЦИАЛЬНАЯ ПОЛИТИКА	63100L3040	610	1000	12 416,8	10 586,1	9 369,6	88,5
749	Социальное обеспечение населения	63100L3040	610	1003	12 416,8	10 586,1	9 369,6	88,5

750	Расходы на проведение мероприятий по обеспечению антитеррористической защищенности объектов образования в рамках подпрограммы "Развитие дошкольного, общего и дополнительного образования детей" муниципальной программы Ермаковского района "Развитие образования"	63100S5590			0,0	4 162,9	4 162,9	100,0
751	Предоставление субсидий бюджетным, автономным учреждениям и иным некоммерческим организациям	63100S5590	600		0,0	4 162,9	4 162,9	100,0
752	Субсидии бюджетным учреждениям	63100S5590	610		0,0	4 162,9	4 162,9	100,0
753	ОБРАЗОВАНИЕ	63100S5590	610	0700	0,0	4 162,9	4 162,9	100,0
754	Общее образование	63100S5590	610	0702	0,0	4 162,9	4 162,9	100,0
755	Модернизация материально-технической базы организаций дополнительного образования с целью создания новых мест для реализации дополнительных общеразвивающих программ, в рамках подпрограммы «Развитие дошкольного, общего и дополнительного образования детей» муниципальной программы Ермаковского района «Развитие образования Ермаковского района»	63100S5600			0,0	2 092,5	2 092,5	100,0
756	Предоставление субсидий бюджетным, автономным учреждениям и иным некоммерческим организациям	63100S5600	600		0,0	2 092,5	2 092,5	100,0
757	Субсидии бюджетным учреждениям	63100S5600	610		0,0	2 092,5	2 092,5	100,0
758	ОБРАЗОВАНИЕ	63100S5600	610	0700	0,0	2 092,5	2 092,5	100,0
759	Дополнительное образование детей	63100S5600	610	0703	0,0	2 092,5	2 092,5	100,0
760	Расходы на увеличение охвата детей, обучающихся по дополнительным общеразвивающим программам, в рамках подпрограммы «Развитие дошкольного, общего и дополнительного образования детей» муниципальной программы Ермаковского района «Развитие образования»	63100S5680			0,0	1 020,0	784,4	76,9
761	Предоставление субсидий бюджетным, автономным учреждениям и иным некоммерческим организациям	63100S5680	600		0,0	1 020,0	784,4	76,9
762	Субсидии бюджетным учреждениям	63100S5680	610		0,0	1 020,0	784,4	76,9
763	ОБРАЗОВАНИЕ	63100S5680	610	0700	0,0	1 020,0	784,4	76,9
764	Дополнительное образование детей	63100S5680	610	0703	0,0	1 020,0	784,4	76,9
765	Осуществление (возмещение) расходов, направленных на развитие и повышение качества работы муниципальных учреждений, предоставление новых муниципальных услуг, повышение их качества в рамках подпрограммы "Развитие дошкольного, общего и дополнительного образования детей" муниципальной программы Ермаковского района "Развитие образования"	63100S8400			0,0	3 420,7	3 420,6	100,0
766	Закупка товаров, работ и услуг для государственных (муниципальных) нужд	63100S8400	200		0,0	3 420,7	3 420,6	100,0
767	Иные закупки товаров, работ и услуг для обеспечения государственных (муниципальных) нужд	63100S8400	240		0,0	3 420,7	3 420,6	100,0
768	ОБРАЗОВАНИЕ	63100S8400	240	0700	0,0	3 420,7	3 420,6	100,0
769	Общее образование	63100S8400	240	0702	0,0	3 420,7	3 420,6	100,0
770	Создание и обеспечение функционирования центров образования естественно-научной и технологической направленностей в общеобразовательных организациях, расположенных в сельской местности и малых городах, в рамках подпрограммы «Развитие дошкольного, общего и дополнительного образования детей» муниципальной программы Ермаковского района «Развитие образования»	631E151690			6 909,1	6 460,8	6 460,8	100,0
771	Закупка товаров, работ и услуг для государственных (муниципальных) нужд	631E151690	200		6 909,1	6 460,8	6 460,8	100,0
772	Иные закупки товаров, работ и услуг для обеспечения государственных (муниципальных) нужд	631E151690	240		6 909,1	6 460,8	6 460,8	100,0
773	ОБРАЗОВАНИЕ	631E151690	240	0700	6 909,1	6 460,8	6 460,8	100,0
774	Общее образование	631E151690	240	0702	6 909,1	6 460,8	6 460,8	100,0
775	Подпрограмма «Поддержка детей-сирот, расширение практики применения семейных форм воспитания»	6320000000			18 475,7	24 796,6	12 480,0	50,3
776	Обеспечение жилыми помещениями детей-сирот и детей, оставшихся без попечения родителей, лиц из числа детей-сирот и детей, оставшихся без попечения родителей (в соответствии с Законом края от 24 декабря 2009 года № 9-4225), за счет средств краевого бюджета в рамках подпрограммы «Поддержка детей-сирот, расширение практики применения семейных форм воспитания» муниципальной программы Ермаковского района «Развитие образования Ермаковского района»	6320075870			18 475,7	23 375,1	11 058,5	47,3
777	Капитальные вложения в объекты государственной (муниципальной) собственности	6320075870	400		18 475,7	23 375,1	11 058,5	47,3
778	Бюджетные инвестиции	6320075870	410		18 475,7	23 375,1	11 058,5	47,3
779	СОЦИАЛЬНАЯ ПОЛИТИКА	6320075870	410	1000	18 475,7	23 375,1	11 058,5	47,3
780	Охрана семьи и детства	6320075870	410	1004	18 475,7	23 375,1	11 058,5	47,3
781	Предоставление жилых помещений детям-сиротам и детям, оставшимся без попечения родителей, лицам из их числа по договорам найма специализированных жилых помещений (в соответствии с Законом края от 24 декабря 2009 года № 9-4225), бюджета в рамках подпрограммы «Поддержка детей-сирот, расширение практики применения семейных форм воспитания» муниципальной программы Ермаковского района «Развитие образования Ермаковского района»	63200R0820			0,0	1 421,5	1 421,5	100,0
782	Капитальные вложения в объекты государственной (муниципальной) собственности	63200R0820	400		0,0	1 421,5	1 421,5	100,0
783	Бюджетные инвестиции	63200R0820	410		0,0	1 421,5	1 421,5	100,0
784	СОЦИАЛЬНАЯ ПОЛИТИКА	63200R0820	410	1000	0,0	1 421,5	1 421,5	100,0
785	Охрана семьи и детства	63200R0820	410	1004	0,0	1 421,5	1 421,5	100,0
786	Подпрограмма «Одаренные дети Ермаковского района»	6330000000			151,9	128,4	121,3	94,5
787	Стипендия главы района ученикам образовательных учреждений в рамках подпрограммы "Одаренные дети Ермаковского района" муниципальной программы Ермаковского района «Развитие образования Ермаковского района»	6330085300			128,4	128,4	121,3	94,5
788	Социальное обеспечение и иные выплаты населению	6330085300	300		128,4	128,4	121,3	94,5
789	Публичные нормативные выплаты гражданам не социального характера	6330085300	330		128,4	128,4	121,3	94,5
790	ОБРАЗОВАНИЕ	6330085300	330	0700	128,4	128,4	121,3	94,5
791	Другие вопросы в области образования	6330085300	330	0709	128,4	128,4	121,3	94,5
792	Школа русской словесности в рамках подпрограммы "Одаренные дети Ермаковского района" муниципальной программы Ермаковского района «Развитие образования Ермаковского района»	6330085310			23,5	0,0	0,0	0,0
793	Закупка товаров, работ и услуг для государственных (муниципальных) нужд	6330085310	200		23,5	0,0	0,0	0,0
794	Иные закупки товаров, работ и услуг для обеспечения государственных (муниципальных) нужд	6330085310	240		23,5	0,0	0,0	0,0
795	ОБРАЗОВАНИЕ	6330085310	240	0700	23,5	0,0	0,0	0,0
796	Другие вопросы в области образования	6330085310	240	0709	23,5	0,0	0,0	0,0
797	Подпрограмма «Организация отдыха, оздоровления детей и подростков»	6340000000			6 506,9	6 896,4	6 821,8	98,9
798	Осуществление государственных полномочий по обеспечению отдыха и оздоровления детей в рамках подпрограммы «Организация отдыха, оздоровления детей и подростков» муниципальной программы Ермаковского района «Развитие образования Ермаковского района»	6340076490			4 831,9	5 300,9	5 300,4	100,0
799	Закупка товаров, работ и услуг для государственных (муниципальных) нужд	6340076490	200		1 497,9	1 621,0	1 621,0	100,0
800	Иные закупки товаров, работ и услуг для обеспечения государственных (муниципальных) нужд	6340076490	240		1 497,9	1 621,0	1 621,0	100,0
801	ОБРАЗОВАНИЕ	6340076490	240	0700	1 497,9	1 621,0	1 621,0	100,0
802	Молодежная политика	6340076490	240	0707	1 497,9	1 621,0	1 621,0	100,0
803	Социальное обеспечение и иные выплаты населению	6340076490	300		144,9	0,0	0,0	0,0
804	Социальные выплаты гражданам, кроме публичных нормативных социальных выплат	6340076490	320		144,9	0,0	0,0	0,0
805	ОБРАЗОВАНИЕ	6340076490	320	0700	144,9	0,0	0,0	0,0
806	Молодежная политика	6340076490	320	0707	144,9	0,0	0,0	0,0
807	Предоставление субсидий бюджетным, автономным учреждениям и иным некоммерческим организациям	6340076490	600		3 189,1	3 679,9	3 679,4	100,0
808	Субсидии бюджетным учреждениям	6340076490	610		3 189,1	3 679,9	3 679,4	100,0
809	ОБРАЗОВАНИЕ	6340076490	610	0700	3 189,1	3 679,9	3 679,4	100,0
810	Молодежная политика	6340076490	610	0707	3 189,1	3 679,9	3 679,4	100,0
811	Оздоровление детей, организация летнего отдыха в рамках подпрограммы «Организация отдыха, оздоровления детей и подростков» муниципальной программы Ермаковского района «Развитие образования Ермаковского района»	6340085890			1 201,3	1 033,4	959,3	92,8
812	Закупка товаров, работ и услуг для государственных (муниципальных) нужд	6340085890	200		45,0	41,7	41,7	100,0
813	Иные закупки товаров, работ и услуг для обеспечения государственных (муниципальных) нужд	6340085890	240		45,0	41,7	41,7	100,0
814	ОБРАЗОВАНИЕ	6340085890	240	0700	45,0	41,7	41,7	100,0
815	Молодежная политика	6340085890	240	0707	45,0	41,7	41,7	100,0
816	Предоставление субсидий бюджетным, автономным учреждениям и иным некоммерческим организациям	6340085890	600		1 156,3	991,7	917,6	92,5
817	Субсидии бюджетным учреждениям	6340085890	610		1 156,3	991,7	917,6	92,5
818	ОБРАЗОВАНИЕ	6340085890	610	0700	1 156,3	991,7	917,6	92,5
819	Молодежная политика	6340085890	610	0707	1 156,3	991,7	917,6	92,5
820	Софинансирование за счет средств местного бюджета субвенции на осуществление государственных полномочий по обеспечению отдыха и оздоровления детей в рамках подпрограммы «Организация отдыха, оздоровления детей и подростков» муниципальной программы Ермаковского района «Развитие образования Ермаковского района»	6340096490			473,7	562,1	562,1	100,0
821	Закупка товаров, работ и услуг для государственных (муниципальных) нужд	6340096490	200		332,9	363,9	363,9	100,0
822	Иные закупки товаров, работ и услуг для обеспечения государственных (муниципальных) нужд	6340096490	240		332,9	363,9	363,9	100,0
823	ОБРАЗОВАНИЕ	6340096490	240	0700	332,9	363,9	363,9	100,0

824	Молодежная политика	6340096490	240	0707	332,9	363,9	363,9	100,0
825	Предоставление субсидий бюджетным, автономным учреждениям и иным некоммерческим организациям	6340096490	600		140,8	198,2	198,2	100,0
826	Субсидии бюджетным учреждениям	6340096490	610		140,8	198,2	198,2	100,0
827	ОБРАЗОВАНИЕ	6340096490	610	0700	140,8	198,2	198,2	100,0
828	Молодежная политика	6340096490	610	0707	140,8	198,2	198,2	100,0
829	Подпрограмма «Обеспечение реализации муниципальной программы и прочие мероприятия»	6350000000			31 006,8	34 658,2	34 479,6	99,5
830	Финансовое обеспечение (возмещение) расходных обязательств, связанных с увеличением с 1 июня 2022 года региональных выплат, в рамках подпрограммы "Обеспечение реализации муниципальной программы и прочие мероприятия" муниципальной программы Ермаковского района "Развитие образования Ермаковского района"	6350010340			0,0	275,0	275,0	100,0
831	Расходы на выплаты персоналу в целях обеспечения выполнения функций государственными (муниципальными) органами, казенными учреждениями, органами управления государственными внебюджетными фондами	6350010340	100		0,0	275,0	275,0	100,0
832	Расходы на выплаты персоналу казенных учреждений	6350010340	110		0,0	209,0	209,0	100,0
833	ОБРАЗОВАНИЕ	6350010340	110	0700	0,0	209,0	209,0	100,0
834	Другие вопросы в области образования	6350010340	110	0709	0,0	209,0	209,0	100,0
835	Расходы на выплаты персоналу государственных (муниципальных) органов	6350010340	120		0,0	66,0	66,0	100,0
836	ОБРАЗОВАНИЕ	6350010340	120	0700	0,0	66,0	66,0	100,0
837	Другие вопросы в области образования	6350010340	120	0709	0,0	66,0	66,0	100,0
838	Частичная компенсация расходов на повышение оплаты труда отдельным категориям работников бюджетной сферы Красноярского края в рамках подпрограммы "Развитие дошкольного, общего и дополнительного образования детей" муниципальной программы Ермаковского района "Развитие образования Ермаковского района"	6350027240			0,0	2 959,8	2 959,8	100,0
839	Расходы на выплаты персоналу в целях обеспечения выполнения функций государственными (муниципальными) органами, казенными учреждениями, органами управления государственными внебюджетными фондами	6350027240	100		0,0	2 959,8	2 959,8	100,0
840	Расходы на выплаты персоналу казенных учреждений	6350027240	110		0,0	2 668,4	2 668,4	100,0
841	ОБРАЗОВАНИЕ	6350027240	110	0700	0,0	2 668,4	2 668,4	100,0
842	Другие вопросы в области образования	6350027240	110	0709	0,0	2 668,4	2 668,4	100,0
843	Расходы на выплаты персоналу государственных (муниципальных) органов	6350027240	120		0,0	291,4	291,4	100,0
844	ОБРАЗОВАНИЕ	6350027240	120	0700	0,0	291,4	291,4	100,0
845	Другие вопросы в области образования	6350027240	120	0709	0,0	291,4	291,4	100,0
846	Осуществление государственных полномочий по организации и осуществлению деятельности по опеке и попечительству в отношении несовершеннолетних в рамках подпрограммы «Обеспечение реализации муниципальной программы и прочие мероприятия» муниципальной программы Ермаковского района «Развитие образования Ермаковского района»	6350075520			3 761,0	4 156,2	4 056,2	97,6
847	Расходы на выплаты персоналу в целях обеспечения выполнения функций государственными (муниципальными) органами, казенными учреждениями, органами управления государственными внебюджетными фондами	6350075520	100		2 823,9	3 167,7	3 067,9	96,8
848	Расходы на выплаты персоналу государственных (муниципальных) органов	6350075520	120		2 823,9	3 167,7	3 067,9	96,8
849	ОБРАЗОВАНИЕ	6350075520	120	0700	2 823,9	3 167,7	3 067,9	96,8
850	Другие вопросы в области образования	6350075520	120	0709	2 823,9	3 167,7	3 067,9	96,8
851	Закупка товаров, работ и услуг для государственных (муниципальных) нужд	6350075520	200		937,1	988,5	988,3	100,0
852	Иные закупки товаров, работ и услуг для обеспечения государственных (муниципальных) нужд	6350075520	240		937,1	988,5	988,3	100,0
853	ОБРАЗОВАНИЕ	6350075520	240	0700	937,1	988,5	988,3	100,0
854	Другие вопросы в области образования	6350075520	240	0709	937,1	988,5	988,3	100,0
855	Руководство и управление в сфере установленных функций органов местного самоуправления муниципальных служащих в рамках подпрограммы «Обеспечение реализации муниципальной программы и прочие мероприятия» муниципальной программы Ермаковского района «Развитие образования Ермаковского района»	6350080210			5 858,0	5 601,6	5 557,9	99,2
856	Расходы на выплаты персоналу в целях обеспечения выполнения функций государственными (муниципальными) органами, казенными учреждениями, органами управления государственными внебюджетными фондами	6350080210	100		4 246,5	4 412,4	4 399,7	99,7
857	Расходы на выплаты персоналу государственных (муниципальных) органов	6350080210	120		4 246,5	4 412,4	4 399,7	99,7
858	ОБРАЗОВАНИЕ	6350080210	120	0700	4 246,5	4 412,4	4 399,7	99,7
859	Другие вопросы в области образования	6350080210	120	0709	4 246,5	4 412,4	4 399,7	99,7
860	Закупка товаров, работ и услуг для государственных (муниципальных) нужд	6350080210	200		1 606,5	1 147,0	1 118,0	97,5
861	Иные закупки товаров, работ и услуг для обеспечения государственных (муниципальных) нужд	6350080210	240		1 606,5	1 147,0	1 118,0	97,5
862	ОБРАЗОВАНИЕ	6350080210	240	0700	1 606,5	1 147,0	1 118,0	97,5
863	Другие вопросы в области образования	6350080210	240	0709	1 606,5	1 147,0	1 118,0	97,5
864	Иные бюджетные ассигнования	6350080210	800		5,0	42,2	40,2	95,3
865	Исполнение судебных актов	6350080210	830		0,0	30,0	30,0	100,0
866	ОБРАЗОВАНИЕ	6350080210	830	0700	0,0	30,0	30,0	100,0
867	Другие вопросы в области образования	6350080210	830	0709	0,0	30,0	30,0	100,0
868	Уплата налогов, сборов и иных платежей	6350080210	850		5,0	12,2	10,2	83,6
869	ОБРАЗОВАНИЕ	6350080210	850	0700	5,0	12,2	10,2	83,6
870	Другие вопросы в области образования	6350080210	850	0709	5,0	12,2	10,2	83,6
871	Оплата труда работников органов местного самоуправления не относящихся к должностям муниципальной службы в рамках подпрограммы "Обеспечение реализации муниципальной программы и прочие мероприятия" муниципальной программы Ермаковского района «Развитие образования Ермаковского района»	6350080270			1 423,7	1 534,4	1 509,6	98,4
872	Расходы на выплаты персоналу в целях обеспечения выполнения функций государственными (муниципальными) органами, казенными учреждениями, органами управления государственными внебюджетными фондами	6350080270	100		1 423,7	1 534,4	1 509,6	98,4
873	Расходы на выплаты персоналу государственных (муниципальных) органов	6350080270	120		1 423,7	1 534,4	1 509,6	98,4
874	ОБРАЗОВАНИЕ	6350080270	120	0700	1 423,7	1 534,4	1 509,6	98,4
875	Другие вопросы в области образования	6350080270	120	0709	1 423,7	1 534,4	1 509,6	98,4
876	Обеспечение деятельности (оказание услуг) подведомственных учреждений в рамках подпрограммы «Обеспечение реализации муниципальной программы и прочие мероприятия» муниципальной программы Ермаковского района «Развитие образования Ермаковского района»	6350080610			19 964,1	20 131,2	20 121,1	99,9
877	Расходы на выплаты персоналу в целях обеспечения выполнения функций государственными (муниципальными) органами, казенными учреждениями, органами управления государственными внебюджетными фондами	6350080610	100		18 988,6	18 466,9	18 466,9	100,0
878	Расходы на выплаты персоналу казенных учреждений	6350080610	110		18 988,6	18 466,9	18 466,9	100,0
879	ОБРАЗОВАНИЕ	6350080610	110	0700	18 988,6	18 466,9	18 466,9	100,0
880	Другие вопросы в области образования	6350080610	110	0709	18 988,6	18 466,9	18 466,9	100,0
881	Закупка товаров, работ и услуг для государственных (муниципальных) нужд	6350080610	200		974,0	1 659,1	1 650,0	99,5
882	Иные закупки товаров, работ и услуг для обеспечения государственных (муниципальных) нужд	6350080610	240		974,0	1 659,1	1 650,0	99,5
883	ОБРАЗОВАНИЕ	6350080610	240	0700	974,0	1 659,1	1 650,0	99,5
884	Другие вопросы в области образования	6350080610	240	0709	974,0	1 659,1	1 650,0	99,5
885	Иные бюджетные ассигнования	6350080610	800		1,5	5,2	4,2	80,8
886	Уплата налогов, сборов и иных платежей	6350080610	850		1,5	5,2	4,2	80,8
887	ОБРАЗОВАНИЕ	6350080610	850	0700	1,5	5,2	4,2	80,8
888	Другие вопросы в области образования	6350080610	850	0709	1,5	5,2	4,2	80,8
889	Муниципальная программа «Развитие архивного дела в Ермаковском районе»	6400000000			2 142,4	2 408,1	2 404,0	99,8
890	Отдельные мероприятия	6490000000			2 142,4	2 408,1	2 404,0	99,8
891	Частичная компенсация расходов на повышение оплаты труда отдельным категориям работников бюджетной сферы Красноярского края в рамках подпрограммы "Поддержка дополнительного образования" муниципальной программы Ермаковского района "Развитие культуры"	6490027240			0,0	226,8	226,8	100,0
892	Расходы на выплаты персоналу в целях обеспечения выполнения функций государственными (муниципальными) органами, казенными учреждениями, органами управления государственными внебюджетными фондами	6490027240	100		0,0	226,8	226,8	100,0
893	Расходы на выплаты персоналу казенных учреждений	6490027240	110		0,0	226,8	226,8	100,0
894	ОБЩЕГОСУДАРСТВЕННЫЕ ВОПРОСЫ	6490027240	110	0100	0,0	226,8	226,8	100,0
895	Другие общегосударственные вопросы	6490027240	110	0113	0,0	226,8	226,8	100,0
896	Осуществление государственных полномочий в области архивного дела, переданных органам местного самоуправления в рамках муниципальной программы Ермаковского района «Развитие архивного дела в Ермаковском районе»	6490075190			113,5	127,1	127,1	100,0
897	Расходы на выплаты персоналу в целях обеспечения выполнения функций государственными (муниципальными) органами, казенными учреждениями, органами управления государственными внебюджетными фондами	6490075190	100		92,3	105,9	105,9	100,0
898	Расходы на выплаты персоналу казенных учреждений	6490075190	110		92,3	105,9	105,9	100,0
899	ОБЩЕГОСУДАРСТВЕННЫЕ ВОПРОСЫ	6490075190	110	0100	92,3	105,9	105,9	100,0
900	Другие общегосударственные вопросы	6490075190	110	0113	92,3	105,9	105,9	100,0

901	Закупка товаров, работ и услуг для государственных (муниципальных) нужд	6490075190	200		21,2	21,2	21,2	100,0
902	Иные закупки товаров, работ и услуг для обеспечения государственных (муниципальных) нужд	6490075190	240		21,2	21,2	21,2	100,0
903	ОБЩЕГОСУДАРСТВЕННЫЕ ВОПРОСЫ	6490075190	240	0100	21,2	21,2	21,2	100,0
904	Другие общегосударственные вопросы	6490075190	240	0113	21,2	21,2	21,2	100,0
905	Обеспечение деятельности (оказание услуг) подведомственных учреждений в рамках муниципальной программы Ермаковского района «Развитие архивного дела в Ермаковском районе»	6490080610			2 028,9	2 054,2	2 050,1	99,8
906	Расходы на выплаты персоналу в целях обеспечения выполнения функций государственными (муниципальными) органами, казенными учреждениями, органами управления государственными внебюджетными фондами	6490080610	100		1 543,0	1 574,5	1 574,5	100,0
907	Расходы на выплаты персоналу казенных учреждений	6490080610	110		1 543,0	1 574,5	1 574,5	100,0
908	ОБЩЕГОСУДАРСТВЕННЫЕ ВОПРОСЫ	6490080610	110	0100	1 543,0	1 574,5	1 574,5	100,0
909	Другие общегосударственные вопросы	6490080610	110	0113	1 543,0	1 574,5	1 574,5	100,0
910	Закупка товаров, работ и услуг для государственных (муниципальных) нужд	6490080610	200		485,8	479,7	475,6	99,1
911	Иные закупки товаров, работ и услуг для обеспечения государственных (муниципальных) нужд	6490080610	240		485,8	479,7	475,6	99,1
912	ОБЩЕГОСУДАРСТВЕННЫЕ ВОПРОСЫ	6490080610	240	0100	485,8	479,7	475,6	99,1
913	Другие общегосударственные вопросы	6490080610	240	0113	485,8	479,7	475,6	99,1
914	Иные бюджетные ассигнования	6490080610	800		0,1	0,0	0,0	0,0
915	Уплата налогов, сборов и иных платежей	6490080610	850		0,1	0,0	0,0	0,0
916	ОБЩЕГОСУДАРСТВЕННЫЕ ВОПРОСЫ	6490080610	850	0100	0,1	0,0	0,0	0,0
917	Другие общегосударственные вопросы	6490080610	850	0113	0,1	0,0	0,0	0,0
918	Муниципальная программа Ермаковского района «Управление муниципальными финансами»	6500000000			99 379,2	105 475,5	105 466,3	100,0
919	Подпрограмма «Создание условий для эффективного и ответственного управления муниципальными финансами, повышения устойчивости бюджетов поселений муниципальных образований Ермаковского района»	6510000000			89 891,8	95 511,2	95 511,2	100,0
920	Дотации на выравнивание бюджетной обеспеченности поселений района за счет средств субвенции на реализацию государственных полномочий по расчету и предоставлению дотаций поселениям, входящим в состав муниципального района края в рамках подпрограммы «Создание условий для эффективного и ответственного управления муниципальными финансами, повышения устойчивости бюджетов поселений муниципальных образований Ермаковского района» муниципальной программы Ермаковского района «Управление муниципальными финансами»	6510076010			25 626,1	25 626,1	25 626,1	100,0
921	Межбюджетные трансферты	6510076010	500		25 626,1	25 626,1	25 626,1	100,0
922	Дотации	6510076010	510		25 626,1	25 626,1	25 626,1	100,0
923	МЕЖБЮДЖЕТНЫЕ ТРАНСФЕРТЫ ОБЩЕГО ХАРАКТЕРА БЮДЖЕТАМ БЮДЖЕТНОЙ СИСТЕМЫ РОССИЙСКОЙ ФЕДЕРАЦИИ	6510076010	510	1400	25 626,1	25 626,1	25 626,1	100,0
924	Дотации на выравнивание бюджетной обеспеченности субъектов Российской Федерации и муниципальных образований	6510076010	510	1401	25 626,1	25 626,1	25 626,1	100,0
925	Дотации на выравнивание бюджетной обеспеченности поселений района за счет собственных средств районного бюджета в рамках подпрограммы «Создание условий для эффективного и ответственного управления муниципальными финансами, повышения устойчивости бюджетов поселений муниципальных образований Ермаковского района» муниципальной программы Ермаковского района «Управление муниципальными финансами»	6510087110			20 492,1	20 492,1	20 492,1	100,0
926	Межбюджетные трансферты	6510087110	500		20 492,1	20 492,1	20 492,1	100,0
927	Дотации	6510087110	510		20 492,1	20 492,1	20 492,1	100,0
928	МЕЖБЮДЖЕТНЫЕ ТРАНСФЕРТЫ ОБЩЕГО ХАРАКТЕРА БЮДЖЕТАМ БЮДЖЕТНОЙ СИСТЕМЫ РОССИЙСКОЙ ФЕДЕРАЦИИ	6510087110	510	1400	20 492,1	20 492,1	20 492,1	100,0
929	Дотации на выравнивание бюджетной обеспеченности субъектов Российской Федерации и муниципальных образований	6510087110	510	1401	20 492,1	20 492,1	20 492,1	100,0
930	Иные межбюджетные трансферты на поддержку мер по обеспечению сбалансированности бюджетов поселений в рамках подпрограммы «Создание условий для эффективного и ответственного управления муниципальными финансами, повышения устойчивости бюджетов поселений муниципальных образований Ермаковского района» муниципальной программы Ермаковского района «Управление муниципальными финансами»	6510087210			43 773,6	49 393,0	49 393,0	100,0
931	Межбюджетные трансферты	6510087210	500		43 773,6	49 393,0	49 393,0	100,0
932	Иные межбюджетные трансферты	6510087210	540		43 773,6	49 393,0	49 393,0	100,0
933	МЕЖБЮДЖЕТНЫЕ ТРАНСФЕРТЫ ОБЩЕГО ХАРАКТЕРА БЮДЖЕТАМ БЮДЖЕТНОЙ СИСТЕМЫ РОССИЙСКОЙ ФЕДЕРАЦИИ	6510087210	540	1400	43 773,6	49 393,0	49 393,0	100,0
934	Прочие межбюджетные трансферты общего характера	6510087210	540	1403	43 773,6	49 393,0	49 393,0	100,0
935	Подпрограмма «Обеспечение реализации муниципальной программы организация, осуществление муниципального финансового контроля и прочие мероприятия в Ермаковском районе»	6520000000			9 487,4	9 964,3	9 955,1	99,9
936	Финансовое обеспечение (возмещение) расходных обязательств, связанных с увеличением с 1 июня 2022 года региональных выплат, в рамках подпрограммы «Обеспечение реализации муниципальной программы организация, осуществление муниципального финансового контроля и прочие мероприятия в Ермаковском районе» муниципальной программы Ермаковского района «Управление муниципальными финансами»	6520010340			0,0	45,2	45,2	100,0
937	Расходы на выплаты персоналу в целях обеспечения выполнения функций государственными (муниципальными) органами, казенными учреждениями, органами управления государственными внебюджетными фондами	6520010340	100		0,0	45,2	45,2	100,0
938	Расходы на выплаты персоналу государственных (муниципальных) органов	6520010340	120		0,0	45,2	45,2	100,0
939	ОБЩЕГОСУДАРСТВЕННЫЕ ВОПРОСЫ	6520010340	120	0100	0,0	45,2	45,2	100,0
940	Обеспечение деятельности финансовых, налоговых и таможенных органов и органов финансового (финансово-бюджетного) надзора	6520010340	120	0106	0,0	45,2	45,2	100,0
941	Частичная компенсация расходов на повышение оплаты труда отдельным категориям работников бюджетной сферы Красноярского края, в рамках подпрограммы «Обеспечение реализации муниципальной программы организация, осуществление муниципального финансового контроля и прочие мероприятия в Ермаковском районе» муниципальной программы Ермаковского района «Управление муниципальными финансами»	6520027240			0,0	484,1	484,1	100,0
942	Расходы на выплаты персоналу в целях обеспечения выполнения функций государственными (муниципальными) органами, казенными учреждениями, органами управления государственными внебюджетными фондами	6520027240	100		0,0	484,1	484,1	100,0
943	Расходы на выплаты персоналу государственных (муниципальных) органов	6520027240	120		0,0	484,1	484,1	100,0
944	ОБЩЕГОСУДАРСТВЕННЫЕ ВОПРОСЫ	6520027240	120	0100	0,0	484,1	484,1	100,0
945	Обеспечение деятельности финансовых, налоговых и таможенных органов и органов финансового (финансово-бюджетного) надзора	6520027240	120	0106	0,0	484,1	484,1	100,0
946	Руководство и управление в сфере установленных функций органов местного самоуправления в рамках подпрограммы «Обеспечение реализации муниципальной программы организация, осуществление муниципального финансового контроля и прочие мероприятия в Ермаковском районе» муниципальной программы Ермаковского района «Управление муниципальными финансами»	6520080210			8 817,4	8 765,0	8 762,4	100,0
947	Расходы на выплаты персоналу в целях обеспечения выполнения функций государственными (муниципальными) органами, казенными учреждениями, органами управления государственными внебюджетными фондами	6520080210	100		7 992,3	8 068,4	8 066,0	100,0
948	Расходы на выплаты персоналу государственных (муниципальных) органов	6520080210	120		7 992,3	8 068,4	8 066,0	100,0
949	ОБЩЕГОСУДАРСТВЕННЫЕ ВОПРОСЫ	6520080210	120	0100	7 992,3	8 068,4	8 066,0	100,0
950	Обеспечение деятельности финансовых, налоговых и таможенных органов и органов финансового (финансово-бюджетного) надзора	6520080210	120	0106	7 992,3	8 068,4	8 066,0	100,0
951	Закупка товаров, работ и услуг для государственных (муниципальных) нужд	6520080210	200		823,0	696,5	696,4	100,0
952	Иные закупки товаров, работ и услуг для обеспечения государственных (муниципальных) нужд	6520080210	240		823,0	696,5	696,4	100,0
953	ОБЩЕГОСУДАРСТВЕННЫЕ ВОПРОСЫ	6520080210	240	0100	823,0	696,5	696,4	100,0
954	Обеспечение деятельности финансовых, налоговых и таможенных органов и органов финансового (финансово-бюджетного) надзора	6520080210	240	0106	823,0	696,5	696,4	100,0
955	Иные бюджетные ассигнования	6520080210	800		2,1	0,1	0,0	0,0
956	Уплата налогов, сборов и иных платежей	6520080210	850		2,1	0,1	0,0	0,0
957	ОБЩЕГОСУДАРСТВЕННЫЕ ВОПРОСЫ	6520080210	850	0100	2,1	0,1	0,0	0,0
958	Обеспечение деятельности финансовых, налоговых и таможенных органов и органов финансового (финансово-бюджетного) надзора	6520080210	850	0106	2,1	0,1	0,0	0,0
959	Оплата труда работников органов местного самоуправления не относящихся к должностям муниципальной службы в рамках подпрограммы «Обеспечение реализации муниципальной программы организация, осуществление муниципального финансового контроля и прочие мероприятия в Ермаковском районе» муниципальной программы Ермаковского района «Управление муниципальными финансами»	6520080270			670,0	670,0	663,4	99,0
960	Расходы на выплаты персоналу в целях обеспечения выполнения функций государственными (муниципальными) органами, казенными учреждениями, органами управления государственными внебюджетными фондами	6520080270	100		670,0	670,0	663,4	99,0
961	Расходы на выплаты персоналу государственных (муниципальных) органов	6520080270	120		670,0	670,0	663,4	99,0
962	ОБЩЕГОСУДАРСТВЕННЫЕ ВОПРОСЫ	6520080270	120	0100	670,0	670,0	663,4	99,0
963	Обеспечение деятельности финансовых, налоговых и таможенных органов и органов финансового (финансово-бюджетного) надзора	6520080270	120	0106	670,0	670,0	663,4	99,0
964	Муниципальная программа «Обращение с твердыми бытовыми отходами на территории Ермаковского района»	6600000000			2 515,3	6 389,0	5 766,7	90,3
965	Отдельные мероприятия	6690000000			2 515,3	6 389,0	5 766,7	90,3

966	Обращение с твердыми бытовыми отходами в рамках муниципальной программы «Обращение с твердыми бытовыми отходами на территории Ермаковского района»	6690084930			2 415,3	2 415,3	2 415,3	100,0
967	Закупка товаров, работ и услуг для государственных (муниципальных) нужд	6690084930	200		2 415,3	1 298,6	1 298,6	100,0
968	Иные закупки товаров, работ и услуг для обеспечения государственных (муниципальных) нужд	6690084930	240		2 415,3	1 298,6	1 298,6	100,0
969	ЖИЛИЩНОЕ-КОМУНАЛЬНОЕ ХОЗЯЙСТВО	6690084930	240	0500	2 415,3	1 298,6	1 298,6	100,0
970	Благоустройство	6690084930	240	0503	2 415,3	1 298,6	1 298,6	100,0
971	Межбюджетные трансферты	6690084930	500		0,0	1 116,7	1 116,7	100,0
972	Иные межбюджетные трансферты	6690084930	540		0,0	1 116,7	1 116,7	100,0
973	ЖИЛИЩНОЕ-КОМУНАЛЬНОЕ ХОЗЯЙСТВО	6690084930	540	0500	0,0	1 116,7	1 116,7	100,0
974	Благоустройство	6690084930	540	0503	0,0	1 116,7	1 116,7	100,0
975	Ликвидация не санкционированных свалок в рамках муниципальной программы «Обращение с твердыми бытовыми отходами на территории Ермаковского района»	6690084940			0,0	100,3	0,0	0,0
976	Закупка товаров, работ и услуг для государственных (муниципальных) нужд	6690084940	200		0,0	100,3	0,0	0,0
977	Иные закупки товаров, работ и услуг для обеспечения государственных (муниципальных) нужд	6690084940	240		0,0	100,3	0,0	0,0
978	ЖИЛИЩНОЕ-КОМУНАЛЬНОЕ ХОЗЯЙСТВО	6690084940	240	0500	0,0	100,3	0,0	0,0
979	Благоустройство	6690084940	240	0503	0,0	100,3	0,0	0,0
980	Обустройство мест (площадок) накопления отходов потребления и (или) приобретения контейнерного оборудования в рамках муниципальной программы "Обращение с твердыми бытовыми отходами на территории Ермаковского района"	66900S4630			100,0	3 873,4	3 351,4	86,5
981	Закупка товаров, работ и услуг для государственных (муниципальных) нужд	66900S4630	200		100,0	3 873,4	3 351,4	86,5
982	Иные закупки товаров, работ и услуг для обеспечения государственных (муниципальных) нужд	66900S4630	240		100,0	3 873,4	3 351,4	86,5
983	ОХРАНА ОКРУЖАЮЩЕЙ СРЕДЫ	66900S4630	240	0600	100,0	3 873,4	3 351,4	86,5
984	Другие вопросы в области охраны окружающей среды	66900S4630	240	0605	100,0	3 873,4	3 351,4	86,5
985	Муниципальная программа «Защита прав потребителей в Ермаковском районе»	6700000000			7,2	7,2	7,2	100,0
986	Отдельные мероприятия	6790000000			7,2	7,2	7,2	100,0
987	Публикация в средствах массовой информации, информационно-справочных материалов по вопросам защиты прав потребителей в различных сферах деятельности в рамках муниципальной программы «Защита прав потребителей в Ермаковском районе»	6790084970			7,2	7,2	7,2	100,0
988	Закупка товаров, работ и услуг для государственных (муниципальных) нужд	6790084970	200		7,2	7,2	7,2	100,0
989	Иные закупки товаров, работ и услуг для обеспечения государственных (муниципальных) нужд	6790084970	240		7,2	7,2	7,2	100,0
990	ОБЩЕГОСУДАРСТВЕННЫЕ ВОПРОСЫ	6790084970	240	0100	7,2	7,2	7,2	100,0
991	Другие общегосударственные вопросы	6790084970	240	0113	7,2	7,2	7,2	100,0
992	Муниципальная программа «Профилактика преступлений и иных правонарушений на территории муниципального образования Ермаковский район»	6800000000			55,0	55,0	55,0	100,0
993	Подпрограмма «Профилактика безнадзорности и правонарушений среди несовершеннолетних»	6830000000			40,0	40,0	40,0	100,0
994	Организация и проведение военно-спортивных игр "Зарница", "Орленок", соревнований "Веселые старты" среди пришкольных площадок в рамках подпрограммы «Профилактика безнадзорности и правонарушений среди несовершеннолетних» муниципальной программы «Профилактика преступлений и иных правонарушений на территории муниципального образования Ермаковский район»	6830084770			40,0	40,0	40,0	100,0
995	Закупка товаров, работ и услуг для государственных (муниципальных) нужд	6830084770	200		40,0	0,0	0,0	0,0
996	Иные закупки товаров, работ и услуг для обеспечения государственных (муниципальных) нужд	6830084770	240		40,0	0,0	0,0	0,0
997	ОБЩЕГОСУДАРСТВЕННЫЕ ВОПРОСЫ	6830084770	240	0100	40,0	0,0	0,0	0,0
998	Другие общегосударственные вопросы	6830084770	240	0113	40,0	0,0	0,0	0,0
999	Предоставление субсидий бюджетным, автономным учреждениям и иным некоммерческим организациям	6830084770	600		0,0	40,0	40,0	100,0
1000	Субсидии бюджетным учреждениям	6830084770	610		0,0	40,0	40,0	100,0
1001	ОБРАЗОВАНИЕ	6830084770	610	0700	0,0	40,0	40,0	100,0
1002	Дополнительное образование детей	6830084770	610	0703	0,0	40,0	40,0	100,0
1003	Подпрограмма «Противодействие распространению алкоголизма, наркомании»	6850000000			15,0	15,0	15,0	100,0
1004	Изготовление и размещение в общественных местах наружной рекламы по проблемам предупреждения наркомании, пропаганде здорового образа жизни в рамках подпрограммы «Противодействие распространению алкоголизма, наркомании» муниципальной программы «Профилактика преступлений и иных правонарушений на территории муниципального образования Ермаковский район»	6850084780			10,0	10,0	10,0	100,0
1005	Закупка товаров, работ и услуг для государственных (муниципальных) нужд	6850084780	200		10,0	10,0	10,0	100,0
1006	Иные закупки товаров, работ и услуг для обеспечения государственных (муниципальных) нужд	6850084780	240		10,0	10,0	10,0	100,0
1007	ОБЩЕГОСУДАРСТВЕННЫЕ ВОПРОСЫ	6850084780	240	0100	10,0	10,0	10,0	100,0
1008	Другие общегосударственные вопросы	6850084780	240	0113	10,0	10,0	10,0	100,0
1009	Разработка листовок антинаркотического содержания, направленных на предупреждение наркомании и употребления алкогольной и спиртосодержащей продукции несовершеннолетними, содействие их распространению в рамках подпрограммы «Противодействие распространению алкоголизма, наркомании» муниципальной программы «Профилактика преступлений и иных правонарушений на территории муниципального образования Ермаковский район»	6850084790			5,0	5,0	5,0	100,0
1010	Закупка товаров, работ и услуг для государственных (муниципальных) нужд	6850084790	200		5,0	5,0	5,0	100,0
1011	Иные закупки товаров, работ и услуг для обеспечения государственных (муниципальных) нужд	6850084790	240		5,0	5,0	5,0	100,0
1012	ОБЩЕГОСУДАРСТВЕННЫЕ ВОПРОСЫ	6850084790	240	0100	5,0	5,0	5,0	100,0
1013	Другие общегосударственные вопросы	6850084790	240	0113	5,0	5,0	5,0	100,0
1014	Непрограммные расходы представительного органа местного самоуправления Ермаковского района	7500000000			5 201,6	4 888,0	4 882,3	99,9
1015	Функционирование Ермаковского районного Совета депутатов	7510000000			5 201,6	4 888,0	4 882,3	99,9
1016	Частичная компенсация расходов на повышение оплаты труда отдельным категориям работников бюджетной сферы Красноярского края в рамках непрограммных расходов представительного органа местного самоуправления	7510027240			0,0	186,8	186,8	100,0
1017	Расходы на выплаты персоналу в целях обеспечения выполнения функций государственными (муниципальными) органами, казенными учреждениями, органами управления государственными внебюджетными фондами	7510027240	100		0,0	186,8	186,8	100,0
1018	Расходы на выплаты персоналу государственных (муниципальных) органов	7510027240	120		0,0	186,8	186,8	100,0
1019	ОБЩЕГОСУДАРСТВЕННЫЕ ВОПРОСЫ	7510027240	120	0100	0,0	186,8	186,8	100,0
1020	Функционирование законодательных (представительных) органов государственной власти и представительных органов муниципальных образований	7510027240	120	0103	0,0	186,8	186,8	100,0
1021	Руководство и управление в сфере установленных функций органов местного самоуправления в рамках непрограммных расходов представительного органа местного самоуправления	7510080210			3 162,0	2 543,1	2 537,5	99,8
1022	Расходы на выплаты персоналу в целях обеспечения выполнения функций государственными (муниципальными) органами, казенными учреждениями, органами управления государственными внебюджетными фондами	7510080210	100		2 451,3	1 749,7	1 744,1	99,7
1023	Расходы на выплаты персоналу государственных (муниципальных) органов	7510080210	120		2 451,3	1 749,7	1 744,1	99,7
1024	ОБЩЕГОСУДАРСТВЕННЫЕ ВОПРОСЫ	7510080210	120	0100	2 451,3	1 749,7	1 744,1	99,7
1025	Функционирование законодательных (представительных) органов государственной власти и представительных органов муниципальных образований	7510080210	120	0103	2 451,3	1 749,7	1 744,1	99,7
1026	Закупка товаров, работ и услуг для государственных (муниципальных) нужд	7510080210	200		708,7	793,3	793,3	100,0
1027	Иные закупки товаров, работ и услуг для обеспечения государственных (муниципальных) нужд	7510080210	240		708,7	793,3	793,3	100,0
1028	ОБЩЕГОСУДАРСТВЕННЫЕ ВОПРОСЫ	7510080210	240	0100	708,7	793,3	793,3	100,0
1029	Функционирование законодательных (представительных) органов государственной власти и представительных органов муниципальных образований	7510080210	240	0103	708,7	793,3	793,3	100,0
1030	Иные бюджетные ассигнования	7510080210	800		2,0	0,1	0,1	100,0
1031	Уплата налогов, сборов и иных платежей	7510080210	850		2,0	0,1	0,1	100,0
1032	ОБЩЕГОСУДАРСТВЕННЫЕ ВОПРОСЫ	7510080210	850	0100	2,0	0,1	0,1	100,0
1033	Функционирование законодательных (представительных) органов государственной власти и представительных органов муниципальных образований	7510080210	850	0103	2,0	0,1	0,1	100,0
1034	Руководство и управление в сфере установленных функций органов местного самоуправления за счет межбюджетных трансфертов по передаваемым полномочиям, в рамках непрограммных расходов представительного органа местного самоуправления	7510080220			60,3	0,0	0,0	0,0
1035	Расходы на выплаты персоналу в целях обеспечения выполнения функций государственными (муниципальными) органами, казенными учреждениями, органами управления государственными внебюджетными фондами	7510080220	100		31,1	0,0	0,0	0,0
1036	Расходы на выплаты персоналу государственных (муниципальных) органов	7510080220	120		31,1	0,0	0,0	0,0
1037	ОБЩЕГОСУДАРСТВЕННЫЕ ВОПРОСЫ	7510080220	120	0100	31,1	0,0	0,0	0,0
1038	Функционирование законодательных (представительных) органов государственной власти и представительных органов муниципальных образований	7510080220	120	0103	31,1	0,0	0,0	0,0
1039	Закупка товаров, работ и услуг для государственных (муниципальных) нужд	7510080220	200		29,2	0,0	0,0	0,0
1040	Иные закупки товаров, работ и услуг для обеспечения государственных (муниципальных) нужд	7510080220	240		29,2	0,0	0,0	0,0
1041	ОБЩЕГОСУДАРСТВЕННЫЕ ВОПРОСЫ	7510080220	240	0100	29,2	0,0	0,0	0,0

1042	Функционирование законодательных (представительных) органов государственной власти и представительных органов муниципальных образований	7510080220	240	0103	29,2	0,0	0,0	0,0
1043	Председатель представительного органа района в рамках непрограммных расходов представительного органа местного самоуправления	7510080230			1 581,2	1 760,0	1 760,0	100,0
1044	Расходы на выплаты персоналу в целях обеспечения выполнения функций государственными (муниципальными) органами, казенными учреждениями, органами управления государственными внебюджетными фондами	7510080230	100		1 581,2	1 760,0	1 760,0	100,0
1045	Расходы на выплаты персоналу государственных (муниципальных) органов	7510080230	120		1 581,2	1 760,0	1 760,0	100,0
1046	ОБЩЕГОСУДАРСТВЕННЫЕ ВОПРОСЫ	7510080230	120	0100	1 581,2	1 760,0	1 760,0	100,0
1047	Функционирование законодательных (представительных) органов государственной власти и представительных органов муниципальных образований	7510080230	120	0103	1 581,2	1 760,0	1 760,0	100,0
1048	Оплата труда работников органов местного самоуправления не относящихся к должностям муниципальной службы в рамках непрограммных расходов представительного органа местного самоуправления	7510080270			398,1	398,1	398,0	100,0
1049	Расходы на выплаты персоналу в целях обеспечения выполнения функций государственными (муниципальными) органами, казенными учреждениями, органами управления государственными внебюджетными фондами	7510080270	100		398,1	398,1	398,0	100,0
1050	Расходы на выплаты персоналу государственных (муниципальных) органов	7510080270	120		398,1	398,1	398,0	100,0
1051	ОБЩЕГОСУДАРСТВЕННЫЕ ВОПРОСЫ	7510080270	120	0100	398,1	398,1	398,0	100,0
1052	Функционирование законодательных (представительных) органов государственной власти и представительных органов муниципальных образований	7510080270	120	0103	398,1	398,1	398,0	100,0
1053	Непрограммные расходы органов местного самоуправления Ермаковского района	7600000000			55 270,4	119 021,3	66 850,6	56,2
1054	Функционирование администрации Ермаковского района	7610000000			41 351,1	46 932,0	45 775,3	97,5
1055	Субвенции бюджетам муниципальных образований на организацию и осуществление деятельности по опеке и попечительству в отношении совершеннолетних граждан, а также в сфере патронажа (в соответствии с Законом края от 11 июля 2019 года № 7-2988), в рамках непрограммных расходов администрации Ермаковского района	7610002890			737,2	836,0	773,5	92,5
1056	Расходы на выплаты персоналу в целях обеспечения выполнения функций государственными (муниципальными) органами, казенными учреждениями, органами управления государственными внебюджетными фондами	7610002890	100		685,0	769,7	707,2	91,9
1057	Расходы на выплаты персоналу государственных (муниципальных) органов	7610002890	120		685,0	769,7	707,2	91,9
1058	СОЦИАЛЬНАЯ ПОЛИТИКА	7610002890	120	1000	685,0	769,7	707,2	91,9
1059	Другие вопросы в области социальной политики	7610002890	120	1006	685,0	769,7	707,2	91,9
1060	Закупка товаров, работ и услуг для государственных (муниципальных) нужд	7610002890	200		52,2	66,3	66,3	100,0
1061	Иные закупки товаров, работ и услуг для обеспечения государственных (муниципальных) нужд	7610002890	240		52,2	66,3	66,3	100,0
1062	ОБЩЕГОСУДАРСТВЕННЫЕ ВОПРОСЫ	7610002890	240	1000	52,2	66,3	66,3	100,0
1063	Другие вопросы в области социальной политики	7610002890	240	1006	52,2	66,3	66,3	100,0
1064	Финансовое обеспечение (возмещение) расходных обязательств, связанных с увеличением с 1 июня 2022 года региональных выплат, по администрации Ермаковского района в рамках непрограммных расходов органов местного самоуправления	7610010340			0,0	192,2	192,2	100,0
1065	Расходы на выплаты персоналу в целях обеспечения выполнения функций государственными (муниципальными) органами, казенными учреждениями, органами управления государственными внебюджетными фондами	7610010340	100		0,0	192,2	192,2	100,0
1066	Расходы на выплаты персоналу государственных (муниципальных) органов	7610010340	120		0,0	192,2	192,2	100,0
1067	ОБЩЕГОСУДАРСТВЕННЫЕ ВОПРОСЫ	7610010340	120	0100	0,0	192,2	192,2	100,0
1068	Функционирование Правительства Российской Федерации, высших исполнительных органов государственной власти субъектов Российской Федерации, местных администраций	7610010340	120	0104	0,0	192,2	192,2	100,0
1069	Частичная компенсация расходов на повышение оплаты труда отдельным категориям работников бюджетной сферы Красноярского края по администрации Ермаковского района в рамках непрограммных расходов органов местного самоуправления	7610027240			0,0	1 733,6	1 733,6	100,0
1070	Расходы на выплаты персоналу в целях обеспечения выполнения функций государственными (муниципальными) органами, казенными учреждениями, органами управления государственными внебюджетными фондами	7610027240	100		0,0	1 733,6	1 733,6	100,0
1071	Расходы на выплаты персоналу государственных (муниципальных) органов	7610027240	120		0,0	1 733,6	1 733,6	100,0
1072	ОБЩЕГОСУДАРСТВЕННЫЕ ВОПРОСЫ	7610027240	120	0100	0,0	1 733,6	1 733,6	100,0
1073	Функционирование высшего должностного лица субъекта Российской Федерации и муниципального образования	7610027240	120	0102	0,0	81,6	81,6	100,0
1074	Функционирование Правительства Российской Федерации, высших исполнительных органов государственной власти субъектов Российской Федерации, местных администраций	7610027240	120	0104	0,0	1 652,0	1 652,0	100,0
1075	Осуществление полномочий по составлению (изменению) списков кандидатов в присяжные заседатели федеральных судов общей юрисдикции в Российской Федерации в рамках непрограммных расходов органов местного самоуправления	7610051200			151,4	137,3	3,6	2,6
1076	Закупка товаров, работ и услуг для государственных (муниципальных) нужд	7610051200	200		151,4	137,3	3,6	2,6
1077	Иные закупки товаров, работ и услуг для обеспечения государственных (муниципальных) нужд	7610051200	240		151,4	137,3	3,6	2,6
1078	ОБЩЕГОСУДАРСТВЕННЫЕ ВОПРОСЫ	7610051200	240	0100	151,4	137,3	3,6	2,6
1079	Судебная система	7610051200	240	0105	151,4	137,3	3,6	2,6
1080	Осуществление государственных полномочий по осуществлению уведомительной регистрации коллективных договоров и территориальных соглашений и контроля за их выполнением по администрации Ермаковского района в рамках непрограммных расходов органов местного самоуправления	7610074290			42,2	48,1	28,7	59,7
1081	Расходы на выплаты персоналу в целях обеспечения выполнения функций государственными (муниципальными) органами, казенными учреждениями, органами управления государственными внебюджетными фондами	7610074290	100		40,2	46,1	26,7	57,9
1082	Расходы на выплаты персоналу государственных (муниципальных) органов	7610074290	120		40,2	46,1	26,7	57,9
1083	ОБЩЕГОСУДАРСТВЕННЫЕ ВОПРОСЫ	7610074290	120	0100	40,2	46,1	26,7	57,9
1084	Функционирование Правительства Российской Федерации, высших исполнительных органов государственной власти субъектов Российской Федерации, местных администраций	7610074290	120	0104	40,2	46,1	26,7	57,9
1085	Закупка товаров, работ и услуг для государственных (муниципальных) нужд	7610074290	200		2,0	2,0	2,0	100,0
1086	Иные закупки товаров, работ и услуг для обеспечения государственных (муниципальных) нужд	7610074290	240		2,0	2,0	2,0	100,0
1087	ОБЩЕГОСУДАРСТВЕННЫЕ ВОПРОСЫ	7610074290	240	0100	2,0	2,0	2,0	100,0
1088	Функционирование Правительства Российской Федерации, высших исполнительных органов государственной власти субъектов Российской Федерации, местных администраций	7610074290	240	0104	2,0	2,0	2,0	100,0
1089	Обеспечение жилыми помещениями детей-сирот и детей, оставшихся без попечения родителей, лиц из числа детей-сирот и детей, оставшихся без попечения родителей (в соответствии с Законом края от 24 декабря 2009 года № 9-4225), за счет средств краевого бюджета по администрации Ермаковского района в рамках непрограммных расходов органов местного самоуправления	7610075870			0,0	771,4	197,1	25,6
1090	Расходы на выплаты персоналу в целях обеспечения выполнения функций государственными (муниципальными) органами, казенными учреждениями, органами управления государственными внебюджетными фондами	7610075870	100		0,0	744,6	170,3	22,9
1091	Расходы на выплаты персоналу государственных (муниципальных) органов	7610075870	120		0,0	744,6	170,3	22,9
1092	ОБЩЕГОСУДАРСТВЕННЫЕ ВОПРОСЫ	7610075870	120	0100	0,0	744,6	170,3	22,9
1093	Функционирование Правительства Российской Федерации, высших исполнительных органов государственной власти субъектов Российской Федерации, местных администраций	7610075870	120	0104	0,0	744,6	170,3	22,9
1094	Закупка товаров, работ и услуг для государственных (муниципальных) нужд	7610075870	200		0,0	26,8	26,8	100,0
1095	Иные закупки товаров, работ и услуг для обеспечения государственных (муниципальных) нужд	7610075870	240		0,0	26,8	26,8	100,0
1096	ОБЩЕГОСУДАРСТВЕННЫЕ ВОПРОСЫ	7610075870	240	0100	0,0	26,8	26,8	100,0
1097	Функционирование Правительства Российской Федерации, высших исполнительных органов государственной власти субъектов Российской Федерации, местных администраций	7610075870	240	0104	0,0	26,8	26,8	100,0
1098	Осуществление государственных полномочий по созданию и обеспечению деятельности комиссий по делам несовершеннолетних и защите их прав по администрации Ермаковского района в рамках непрограммных расходов органов местного самоуправления	7610076040			733,0	1 485,0	1 315,9	88,6
1099	Расходы на выплаты персоналу в целях обеспечения выполнения функций государственными (муниципальными) органами, казенными учреждениями, органами управления государственными внебюджетными фондами	7610076040	100		679,0	1 411,4	1 242,3	88,0
1100	Расходы на выплаты персоналу государственных (муниципальных) органов	7610076040	120		679,0	1 411,4	1 242,3	88,0
1101	ОБЩЕГОСУДАРСТВЕННЫЕ ВОПРОСЫ	7610076040	120	0100	679,0	1 411,4	1 242,3	88,0
1102	Функционирование Правительства Российской Федерации, высших исполнительных органов государственной власти субъектов Российской Федерации, местных администраций	7610076040	120	0104	679,0	1 411,4	1 242,3	88,0
1103	Закупка товаров, работ и услуг для государственных (муниципальных) нужд	7610076040	200		54,0	73,6	73,6	100,0
1104	Иные закупки товаров, работ и услуг для обеспечения государственных (муниципальных) нужд	7610076040	240		54,0	73,6	73,6	100,0
1105	ОБЩЕГОСУДАРСТВЕННЫЕ ВОПРОСЫ	7610076040	240	0100	54,0	73,6	73,6	100,0
1106	Функционирование Правительства Российской Федерации, высших исполнительных органов государственной власти субъектов Российской Федерации, местных администраций	7610076040	240	0104	54,0	73,6	73,6	100,0
1107	Осуществление государственных полномочий по обеспечению предоставления меры социальной поддержки гражданам, достигшим возраста 23 лет и старше, имевшим в соответствии с федеральным законодательством статус детей-сирот, детей, оставшихся без попечения родителей, лиц из числа детей-сирот и детей, оставшихся без попечения родителей (в соответствии с Законом края от 8 июля 2021 года № 11-5284) по администрации Ермаковского района в рамках непрограммных расходов органов местного самоуправления	7610078460			149,7	171,1	96,2	56,2
1108	Расходы на выплаты персоналу в целях обеспечения выполнения функций государственными (муниципальными) органами, казенными учреждениями, органами управления государственными внебюджетными фондами	7610078460	100		144,9	166,3	91,4	55,0

1109	Расходы на выплаты персоналу государственных (муниципальных) органов	7610078460	120		144,9	166,3	91,4	55,0
1110	ОБЩЕГОСУДАРСТВЕННЫЕ ВОПРОСЫ	7610078460	120	0100	144,9	166,3	91,4	55,0
1111	Функционирование Правительства Российской Федерации, высших исполнительных органов государственной власти субъектов Российской Федерации, местных администраций	7610078460	120	0104	144,9	166,3	91,4	55,0
1112	Закупка товаров, работ и услуг для государственных (муниципальных) нужд	7610078460	200		4,8	4,8	4,8	100,0
1113	Иные закупки товаров, работ и услуг для обеспечения государственных (муниципальных) нужд	7610078460	240		4,8	4,8	4,8	100,0
1114	ОБЩЕГОСУДАРСТВЕННЫЕ ВОПРОСЫ	7610078460	240	0100	4,8	4,8	4,8	100,0
1115	Функционирование Правительства Российской Федерации, высших исполнительных органов государственной власти субъектов Российской Федерации, местных администраций	7610078460	240	0104	4,8	4,8	4,8	100,0
1116	Доплата к пенсиям муниципальным служащим по администрации Ермаковского района в рамках непрограммных расходов органов местного самоуправления	7610080120			840,7	854,0	854,0	100,0
1117	Социальное обеспечение и иные выплаты населению	7610080120	300		840,7	854,0	854,0	100,0
1118	Социальные выплаты гражданам, кроме публичных нормативных социальных выплат	7610080120	320		840,7	854,0	854,0	100,0
1119	СОЦИАЛЬНАЯ ПОЛИТИКА	7610080120	320	1000	840,7	854,0	854,0	100,0
1120	Пенсионное обеспечение	7610080120	320	1001	840,7	854,0	854,0	100,0
1121	Руководство и управление в сфере установленных функций органов местного самоуправления в рамках непрограммных расходов администрации Ермаковского района	7610080210			33 296,9	35 303,2	35 181,1	99,7
1122	Расходы на выплаты персоналу в целях обеспечения выполнения функций государственными (муниципальными) органами, казенными учреждениями, органами управления государственными внебюджетными фондами	7610080210	100		27 781,9	28 665,6	28 575,9	99,7
1123	Расходы на выплаты персоналу государственных (муниципальных) органов	7610080210	120		27 781,9	28 665,6	28 575,9	99,7
1124	ОБЩЕГОСУДАРСТВЕННЫЕ ВОПРОСЫ	7610080210	120	0100	27 781,9	28 665,6	28 575,9	99,7
1125	Функционирование высшего должностного лица субъекта Российской Федерации и муниципального образования	7610080210	120	0102	1 897,4	1 928,0	1 928,0	100,0
1126	Функционирование Правительства Российской Федерации, высших исполнительных органов государственной власти субъектов Российской Федерации, местных администраций	7610080210	120	0104	25 884,5	26 737,6	26 647,9	99,7
1127	Закупка товаров, работ и услуг для государственных (муниципальных) нужд	7610080210	200		5 402,0	5 760,2	5 728,4	99,4
1128	Иные закупки товаров, работ и услуг для обеспечения государственных (муниципальных) нужд	7610080210	240		5 402,0	5 760,2	5 728,4	99,4
1129	ОБЩЕГОСУДАРСТВЕННЫЕ ВОПРОСЫ	7610080210	240	0100	5 402,0	5 760,2	5 728,4	99,4
1130	Функционирование Правительства Российской Федерации, высших исполнительных органов государственной власти субъектов Российской Федерации, местных администраций	7610080210	240	0104	5 402,0	5 760,2	5 728,4	99,4
1131	Иные бюджетные ассигнования	7610080210	800		113,0	877,4	876,8	99,9
1132	Уплата налогов, сборов и иных платежей	7610080210	850		113,0	877,4	876,8	99,9
1133	ОБЩЕГОСУДАРСТВЕННЫЕ ВОПРОСЫ	7610080210	850	0100	113,0	877,4	876,8	99,9
1134	Функционирование Правительства Российской Федерации, высших исполнительных органов государственной власти субъектов Российской Федерации, местных администраций	7610080210	850	0104	113,0	877,4	876,8	99,9
1135	Оплата труда работников органов местного самоуправления не относящихся к должностям муниципальной службы в рамках непрограммных расходов органов местного самоуправления	7610080270			4 972,2	5 065,1	5 064,4	100,0
1136	Расходы на выплаты персоналу в целях обеспечения выполнения функций государственными (муниципальными) органами, казенными учреждениями, органами управления государственными внебюджетными фондами	7610080270	100		4 972,2	5 065,1	5 064,4	100,0
1137	Расходы на выплаты персоналу государственных (муниципальных) органов	7610080270	120		4 972,2	5 065,1	5 064,4	100,0
1138	ОБЩЕГОСУДАРСТВЕННЫЕ ВОПРОСЫ	7610080270	120	0100	4 972,2	5 065,1	5 064,4	100,0
1139	Функционирование Правительства Российской Федерации, высших исполнительных органов государственной власти субъектов Российской Федерации, местных администраций	7610080270	120	0104	4 972,2	5 065,1	5 064,4	100,0
1140	Содержание муниципального имущества в рамках непрограммных расходов органов местного самоуправления	7610080920			262,6	262,6	262,6	100,0
1141	Закупка товаров, работ и услуг для государственных (муниципальных) нужд	7610080920	200		254,5	254,5	254,5	100,0
1142	Иные закупки товаров, работ и услуг для обеспечения государственных (муниципальных) нужд	7610080920	240		254,5	254,5	254,5	100,0
1143	ЖИЛИЩНО-КОМУНАЛЬНОЕ ХОЗЯЙСТВО	7610080920	240	0500	254,5	254,5	254,5	100,0
1144	Жилищное хозяйство	7610080920	240	0501	254,5	254,5	254,5	100,0
1145	Иные бюджетные ассигнования	7610080920	800		8,1	8,1	8,1	100,0
1146	Исполнение судебных актов	7610080920	830		8,1	8,1	8,1	100,0
1147	ЖИЛИЩНО-КОМУНАЛЬНОЕ ХОЗЯЙСТВО	7610080920	830	0500	8,1	8,1	8,1	100,0
1148	Жилищное хозяйство	7610080920	830	0501	8,1	8,1	8,1	100,0
1149	Резервный фонд администрации Ермаковского района в рамках непрограммных расходов органов местного самоуправления	7610081120			165,2	0,0	0,0	0,0
1150	Иные бюджетные ассигнования	7610081120	800		165,2	0,0	0,0	0,0
1151	Резервные средства	7610081120	870		165,2	0,0	0,0	0,0
1152	ОБЩЕГОСУДАРСТВЕННЫЕ ВОПРОСЫ	7610081120	870	0100	165,2	0,0	0,0	0,0
1153	Резервные фонды	7610081120	870	0111	165,2	0,0	0,0	0,0
1154	Возмещение расходов по реализации мероприятий, связанных с обеспечением санитарно-эпидемиологической безопасности при подготовке к проведению общероссийского голосования по вопросу одобрения изменений в Конституцию Российской Федерации, за счет средств резервного фонда Правительства Российской Федерации, по администрации Ермаковского района в рамках непрограммных расходов органов местного самоуправления	7610088530			0,0	72,4	72,4	100,0
1155	Иные бюджетные ассигнования	7610088530	800		0,0	72,4	72,4	100,0
1156	Уплата налогов, сборов и иных платежей	7610088530	850		0,0	72,4	72,4	100,0
1157	ОБЩЕГОСУДАРСТВЕННЫЕ ВОПРОСЫ	7610088530	850	0100	0,0	72,4	72,4	100,0
1158	Другие общегосударственные вопросы	7610088530	850	0113	0,0	72,4	72,4	100,0
1159	Функционирование финансового управления администрации Ермаковского района	7620000000			13 758,3	71 909,7	20 895,8	29,1
1160	Резервный фонд Правительства Красноярского края, по финансовому управлению Ермаковского района в рамках непрограммных расходов органов местного самоуправления	7620010110			0,0	56 491,8	5 582,9	9,9
1161	Межбюджетные трансферты	7620010110	500		0,0	56 491,8	5 582,9	9,9
1162	Иные межбюджетные трансферты	7620010110	540		0,0	56 491,8	5 582,9	9,9
1163	НАЦИОНАЛЬНАЯ ЭКОНОМИКА	7620010110	540	0400	0,0	56 491,8	5 582,9	9,9
1164	Водное хозяйство	7620010110	540	0406	0,0	56 491,8	5 582,9	9,9
1165	Финансовое обеспечение (возмещение) расходных обязательств, связанных с увеличением с 1 июня 2022 года региональных выплат, по финансовому управлению администрации Ермаковского района в рамках непрограммных расходов органов местного самоуправления	7620010340			0,0	626,5	626,5	100,0
1166	Межбюджетные трансферты	7620010340	500		0,0	626,5	626,5	100,0
1167	Иные межбюджетные трансферты	7620010340	540		0,0	626,5	626,5	100,0
1168	МЕЖБЮДЖЕТНЫЕ ТРАНСФЕРТЫ ОБЩЕГО ХАРАКТЕРА БЮДЖЕТАМ СУБЪЕКТОВ РОССИЙСКОЙ ФЕДЕРАЦИИ И МУНИЦИПАЛЬНЫХ ОБРАЗОВАНИЙ	7620010340	540	1400	0,0	626,5	626,5	100,0
1169	Прочие межбюджетные трансферты общего характера	7620010340	540	1403	0,0	626,5	626,5	100,0
1170	Частичная компенсация расходов на повышение оплаты труда отдельным категориям работников бюджетной сферы Красноярского края по финансовому управлению администрации Ермаковского района в рамках непрограммных расходов органов местного самоуправления	7620027240			0,0	3 017,8	3 017,8	100,0
1171	Межбюджетные трансферты	7620027240	500		0,0	3 017,8	3 017,8	100,0
1172	Иные межбюджетные трансферты	7620027240	540		0,0	3 017,8	3 017,8	100,0
1173	МЕЖБЮДЖЕТНЫЕ ТРАНСФЕРТЫ ОБЩЕГО ХАРАКТЕРА БЮДЖЕТАМ СУБЪЕКТОВ РОССИЙСКОЙ ФЕДЕРАЦИИ И МУНИЦИПАЛЬНЫХ ОБРАЗОВАНИЙ	7620027240	540	1400	0,0	3 017,8	3 017,8	100,0
1174	Прочие межбюджетные трансферты общего характера	7620027240	540	1403	0,0	3 017,8	3 017,8	100,0
1175	Осуществление первичного воинского учета на территориях, где отсутствуют военные комиссариаты по финансовому управлению Ермаковского района в рамках непрограммных расходов органов местного самоуправления	7620051180			2 056,8	2 121,4	2 121,4	100,0
1176	Межбюджетные трансферты	7620051180	500		2 056,8	2 121,4	2 121,4	100,0
1177	Субвенции	7620051180	530		2 056,8	2 121,4	2 121,4	100,0
1178	НАЦИОНАЛЬНАЯ ОБОРОНА	7620051180	530	0200	2 056,8	2 121,4	2 121,4	100,0
1179	Мобилизационная и вневойсковая подготовка	7620051180	530	0203	2 056,8	2 121,4	2 121,4	100,0
1180	Обеспечение первичных мер пожарной безопасности по финансовому управлению Ермаковского района в рамках непрограммных расходов органов местного самоуправления	7620074120			0,0	1 596,2	1 596,2	100,0
1181	Межбюджетные трансферты	7620074120	500		0,0	1 596,2	1 596,2	100,0
1182	Иные межбюджетные трансферты	7620074120	540		0,0	1 596,2	1 596,2	100,0
1183	НАЦИОНАЛЬНАЯ БЕЗОПАСНОСТЬ И ПРАВООХРАНИТЕЛЬНАЯ ДЕЯТЕЛЬНОСТЬ	7620074120	540	0300	0,0	1 596,2	1 596,2	100,0
1184	Защита населения и территории от чрезвычайных ситуаций природного и техногенного характера, пожарная безопасность	7620074120	540	0310	0,0	1 596,2	1 596,2	100,0

1185	Расходы на содержание автомобильных дорог общего пользования местного значения за счет средств дорожного фонда Красноярского края по финансовому управлению Ермаковского района в рамках непрограммных расходов органов местного самоуправления	7620075080				0,0	2 183,5	2 183,5	100,0
1186	Межбюджетные трансферты	7620075080	500			0,0	2 183,5	2 183,5	100,0
1187	Иные межбюджетные трансферты	7620075080	540			0,0	2 183,5	2 183,5	100,0
1188	НАЦИОНАЛЬНАЯ ЭКОНОМИКА	7620075080	540	0400		0,0	2 183,5	2 183,5	100,0
1189	Дорожное хозяйство (дорожные фонды)	7620075080	540	0409		0,0	2 183,5	2 183,5	100,0
1190	Капитальный ремонт и ремонт автомобильных дорог общего пользования местного значения за счет средств дорожного фонда Красноярского края по финансовому управлению Ермаковского района в рамках непрограммных расходов органов местного самоуправления	7620075090				10 825,9	0,0	0,0	0,0
1191	Межбюджетные трансферты	7620075090	500			10 825,9	0,0	0,0	0,0
1192	Иные межбюджетные трансферты	7620075090	540			10 825,9	0,0	0,0	0,0
1193	НАЦИОНАЛЬНАЯ ЭКОНОМИКА	7620075090	540	0400		10 825,9	0,0	0,0	0,0
1194	Дорожное хозяйство (дорожные фонды)	7620075090	540	0409		10 825,9	0,0	0,0	0,0
1195	Реализация мероприятий, направленных на повышение безопасности дорожного движения, за счет средств дорожного фонда Красноярского края, в рамках подпрограммы "Муниципальный районный дорожный фонд МО "Ермаковский район" муниципальной программы Ермаковского района «Развитие транспортной системы Ермаковского района»	762R310601				283,7	0,0	0,0	0,0
1196	Межбюджетные трансферты	762R310601	500			283,7	0,0	0,0	0,0
1197	Иные межбюджетные трансферты	762R310601	540			283,7	0,0	0,0	0,0
1198	НАЦИОНАЛЬНАЯ ЭКОНОМИКА	762R310601	540	0400		283,7	0,0	0,0	0,0
1199	Дорожное хозяйство (дорожные фонды)	762R310601	540	0409		283,7	0,0	0,0	0,0
1200	Выполнение государственных полномочий по созданию и обеспечению деятельности административных комиссий по финансовому управлению администрации Ермаковского района в рамках непрограммных расходов органов местного самоуправления	7620075140				103,0	13,5	13,0	96,3
1201	Межбюджетные трансферты	7620075140	500			103,0	13,5	13,0	96,3
1202	Субвенции	7620075140	530			103,0	13,5	13,0	96,3
1203	ОБЩЕГОСУДАРСТВЕННЫЕ ВОПРОСЫ	7620075140	530	0100		103,0	13,5	13,0	96,3
1204	Другие общегосударственные вопросы	7620075140	530	0113		103,0	13,5	13,0	96,3
1205	Реализация мероприятий по неспецифической профилактике инфекций, передающихся иксодовыми клещами, путем организации и проведения акарицидных обработок наиболее посещаемых населением участков территории природных очагов клещевых инфекций, по финансовому управлению Ермаковского района в рамках непрограммных расходов органов местного самоуправления	7620075550				0,0	301,0	301,0	100,0
1206	Межбюджетные трансферты	7620075550	500			0,0	301,0	301,0	100,0
1207	Иные межбюджетные трансферты	7620075550	540			0,0	301,0	301,0	100,0
1208	ЗДРАВООХРАНЕНИЕ	7620075550	540	0900		0,0	301,0	301,0	100,0
1209	Другие вопросы в области здравоохранения	7620075550	540	0909		0,0	301,0	301,0	100,0
1210	Осуществление расходов, направленных на реализацию мероприятий по поддержке местных инициатив территорий городских и сельских поселений по финансовому управлению Ермаковского района в рамках непрограммных расходов органов местного самоуправления	76200S6410				0,0	4 640,9	4 536,5	97,8
1211	Межбюджетные трансферты	76200S6410	500			0,0	4 640,9	4 536,5	97,8
1212	Иные межбюджетные трансферты	76200S6410	540			0,0	4 640,9	4 536,5	97,8
1213	МЕЖБЮДЖЕТНЫЕ ТРАНСФЕРТЫ ОБЩЕГО ХАРАКТЕРА БЮДЖЕТАМ СУБЪЕКТОВ РОССИЙСКОЙ ФЕДЕРАЦИИ И МУНИЦИПАЛЬНЫХ ОБРАЗОВАНИЙ	76200S6410	540	1400		0,0	4 640,9	4 536,5	97,8
1214	Прочие межбюджетные трансферты общего характера	76200S6410	540	1403		0,0	4 640,9	4 536,5	97,8
1215	Содействие развитию налогового потенциала по финансовому управлению администрации Ермаковского района в рамках непрограммных расходов органов местного самоуправления	7620077450				0,0	251,6	251,6	100,0
1216	Межбюджетные трансферты	7620077450	500			0,0	251,6	251,6	100,0
1217	Иные межбюджетные трансферты	7620077450	540			0,0	251,6	251,6	100,0
1218	МЕЖБЮДЖЕТНЫЕ ТРАНСФЕРТЫ ОБЩЕГО ХАРАКТЕРА БЮДЖЕТАМ СУБЪЕКТОВ РОССИЙСКОЙ ФЕДЕРАЦИИ И МУНИЦИПАЛЬНЫХ ОБРАЗОВАНИЙ	7620077450	540	1400		0,0	251,6	251,6	100,0
1219	Прочие межбюджетные трансферты общего характера	7620077450	540	1403		0,0	251,6	251,6	100,0
1220	Реализация проектов по решению вопросов местного значения, осуществляемых непосредственно населением на территории населенного пункта, по финансовому управлению Ермаковского района в рамках непрограммных расходов органов местного самоуправления	7620077490				0,0	492,5	492,5	100,0
1221	Межбюджетные трансферты	7620077490	500			0,0	492,5	492,5	100,0
1222	Иные межбюджетные трансферты	7620077490	540			0,0	492,5	492,5	100,0
1223	ЖИЛИЩНО-КОММУНАЛЬНОЕ ХОЗЯЙСТВО	7620077490	540	0500		0,0	492,5	492,5	100,0
1224	Благоустройство	7620077490	540	0503		0,0	492,5	492,5	100,0
1225	Доплата к пенсиям муниципальным служащим по финансовому управлению Ермаковского района в рамках непрограммных расходов органов местного самоуправления	7620080120				481,9	166,0	165,9	99,9
1226	Социальное обеспечение и иные выплаты населению	7620080120	300			481,9	166,0	165,9	99,9
1227	Социальные выплаты гражданам, кроме публичных нормативных социальных выплат	7620080120	320			481,9	166,0	165,9	99,9
1228	СОЦИАЛЬНАЯ ПОЛИТИКА	7620080120	320	1000		481,9	166,0	165,9	99,9
1229	Пенсионное обеспечение	7620080120	320	1001		481,9	166,0	165,9	99,9
1230	Расходы на обслуживание муниципального долга Ермаковского района по финансовому управлению в рамках непрограммных расходов органов местного самоуправления	7620080710				7,0	7,0	7,0	100,0
1231	Обслуживание государственного (муниципального) долга	7620080710	700			7,0	7,0	7,0	100,0
1232	Обслуживание муниципального долга	7620080710	730			7,0	7,0	7,0	100,0
1233	ОБСЛУЖИВАНИЕ ГОСУДАРСТВЕННОГО (МУНИЦИПАЛЬНОГО) ДОЛГА	7620080710	730	1300		7,0	7,0	7,0	100,0
1234	Обслуживание государственного (муниципального) внутреннего долга	7620080710	730	1301		7,0	7,0	7,0	100,0
1235	Функционирование управления образования администрации Ермаковского района	7630000000				125,0	143,6	143,5	99,9
1236	Доплата к пенсиям муниципальным служащим по управлению образования администрации Ермаковского района в рамках непрограммных расходов органов местного самоуправления	7630080120				125,0	143,6	143,5	99,9
1237	Социальное обеспечение и иные выплаты населению	7630080120	300			125,0	143,6	143,5	99,9
1238	Социальные выплаты гражданам, кроме публичных нормативных социальных выплат	7630080120	320			125,0	143,6	143,5	99,9
1239	СОЦИАЛЬНАЯ ПОЛИТИКА	7630080120	320	1000		125,0	143,6	143,5	99,9
1240	Пенсионное обеспечение	7630080120	320	1001		125,0	143,6	143,5	99,9
1241	Функционирование отдела культуры администрации Ермаковского района	7640000000				36,0	36,0	36,0	100,0
1242	Доплата к пенсиям муниципальным служащим по отделу культуры администрации Ермаковского района в рамках непрограммных расходов органов местного самоуправления	7640080120				36,0	36,0	36,0	100,0
1243	Социальное обеспечение и иные выплаты населению	7640080120	300			36,0	36,0	36,0	100,0
1244	Социальные выплаты гражданам, кроме публичных нормативных социальных выплат	7640080120	320			36,0	36,0	36,0	100,0
1245	СОЦИАЛЬНАЯ ПОЛИТИКА	7640080120	320	1000		36,0	36,0	36,0	100,0
1246	Пенсионное обеспечение	7640080120	320	1001		36,0	36,0	36,0	100,0
1247	Непрограммные расходы контрольно-счетного органа Ермаковского района	7700000000				0,0	622,8	616,1	98,9
1248	Функционирование контрольно-счетного органа Ермаковского района	7710000000				0,0	622,8	616,1	98,9
1249	Частичная компенсация расходов на повышение оплаты труда отдельным категориям работников бюджетной сферы Красноярского края в рамках непрограммных расходов контрольно-счетного органа Ермаковского района Красноярского края	7710027240				0,0	30,0	30,0	100,0
1250	Расходы на выплаты персоналу в целях обеспечения выполнения функций государственными (муниципальными) органами, казенными учреждениями, органами управления государственными внебюджетными фондами	7710027240	100			0,0	30,0	30,0	100,0
1251	Расходы на выплаты персоналу государственных (муниципальных) органов	7710027240	120			0,0	30,0	30,0	100,0
1252	ОБЩЕГОСУДАРСТВЕННЫЕ ВОПРОСЫ	7710027240	120	0100		0,0	30,0	30,0	100,0
1253	Обеспечение деятельности финансовых, налоговых и таможенных органов и органов финансового (финансово-бюджетного) надзора	7710027240	120	0106		0,0	30,0	30,0	100,0
1254	Руководство и управление в сфере установленных функций органов местного самоуправления, в рамках непрограммных расходов контрольно-счетного органа Ермаковского района	7710080210				0,0	5,0	5,0	100,0
1255	Закупка товаров, работ и услуг для государственных (муниципальных) нужд	7710080210	200			0,0	5,0	5,0	100,0
1256	Иные закупки товаров, работ и услуг для обеспечения государственных (муниципальных) нужд	7710080210	240			0,0	5,0	5,0	100,0
1257	ОБЩЕГОСУДАРСТВЕННЫЕ ВОПРОСЫ	7710080210	240	0100		0,0	5,0	5,0	100,0
1258	Обеспечение деятельности финансовых, налоговых и таможенных органов и органов финансового (финансово-бюджетного) надзора	7710080210	240	0106		0,0	5,0	5,0	100,0
1259	Руководство и управление в сфере установленных функций органов местного самоуправления за счет межбюджетных трансфертов по передаваемым полномочиям, в рамках непрограммных расходов представительного органа местного самоуправления	7710080220				0,0	66,0	66,0	100,0
1260	Расходы на выплаты персоналу в целях обеспечения выполнения функций государственными (муниципальными) органами, казенными учреждениями, органами управления государственными внебюджетными фондами	7710027240	100			0,0	4,5	4,5	100,0
1261	Расходы на выплаты персоналу государственных (муниципальных) органов	7710027240	120			0,0	4,5	4,5	100,0

1262	ОБЩЕГОСУДАРСТВЕННЫЕ ВОПРОСЫ	7710027240	120	0100	0,0	4,5	4,5	100,0
1263	Обеспечение деятельности финансовых, налоговых и таможенных органов и органов финансового (финансово-бюджетного) надзора	7710027240	120	0106	0,0	4,5	4,5	100,0
1264	Закупка товаров, работ и услуг для государственных (муниципальных) нужд	7710080220	200		0,0	61,5	61,5	100,0
1265	Иные закупки товаров, работ и услуг для обеспечения государственных (муниципальных) нужд	7710080220	240		0,0	61,5	61,5	100,0
1266	ОБЩЕГОСУДАРСТВЕННЫЕ ВОПРОСЫ	7710080220	240	0100	0,0	61,5	61,5	100,0
1267	Обеспечение деятельности финансовых, налоговых и таможенных органов и органов финансового (финансово-бюджетного) надзора	7710080220	240	0106	0,0	61,5	61,5	100,0
1268	Председатель контрольно-счетного органа Ермаковского района Красноярского края в рамках непрограммных расходов контрольно-счетного органа Ермаковского района Красноярского края	7710080250			0,0	521,8	515,1	98,7
1269	Расходы на выплаты персоналу в целях обеспечения выполнения функций государственными (муниципальными) органами, казенными учреждениями, органами управления государственными внебюджетными фондами	7710080250	100		0,0	521,8	515,1	98,7
1270	Расходы на выплаты персоналу государственных (муниципальных) органов	7710080250	120		0,0	521,8	515,1	98,7
1271	ОБЩЕГОСУДАРСТВЕННЫЕ ВОПРОСЫ	7710080250	120	0100	0,0	521,8	515,1	98,7
1272	Обеспечение деятельности финансовых, налоговых и таможенных органов и органов финансового (финансово-бюджетного) надзора	7710080250	120	0106	0,0	521,8	515,1	98,7
	Всего				1 065 005,0	1 349 762,5	1 273 223,7	94,3

Приложение № 7
к решению Ермаковского районного Совета депутатов
от «19» мая 2023 г. № 31-193р

Межбюджетные трансферты, предоставленные бюджетам поселений за 2022 год

(тыс. рублей)

№ строки	Наименование муниципального образования	Утверждено Решением о бюджете	Бюджетная роспись с учетом изменений	Исполнено	% исполнения
1	2	3	4	5	6
1	Дотации на выравнивание бюджетной обеспеченности поселений района за счет средств субвенции на реализацию государственных полномочий по расчету и предоставлению дотаций поселениям, входящим в состав муниципального района края в рамках подпрограммы «Создание условий для эффективного и ответственного управления муниципальными финансами, повышения устойчивости бюджетов поселений муниципальных образований Ермаковского района» муниципальной программы Ермаковского района «Управление муниципальными финансами»	25 626,1	25 626,1	25 626,1	100,0
2	Араданский сельсовет	356,4	356,4	356,4	100,0
3	Верхнеусинский сельсовет	3 290,6	3 290,6	3 290,6	100,0
4	Григорьевский сельсовет	1 961,0	1 961,0	1 961,0	100,0
5	Ермаковский сельсовет	9 634,3	9 634,3	9 634,3	100,0
6	Жебластинский сельсовет	946,9	946,9	946,9	100,0
7	Ивановский сельсовет	209,0	209,0	209,0	100,0
8	Мигнинский сельсовет	1 596,1	1 596,1	1 596,1	100,0
9	Нижнесуэтуковский сельсовет	1 354,8	1 354,8	1 354,8	100,0
10	Новопопавский сельсовет	483,6	483,6	483,6	100,0
11	Ойский сельсовет	1 206,9	1 206,9	1 206,9	100,0
12	Разъезженский сельсовет	1 242,0	1 242,0	1 242,0	100,0
13	Салбинский сельсовет	707,7	707,7	707,7	100,0
14	Семенниковский сельсовет	752,7	752,7	752,7	100,0
15	Танзыбейский сельсовет	1 884,1	1 884,1	1 884,1	100,0
16	Дотации на выравнивание бюджетной обеспеченности поселений района за счет собственных средств районного бюджета в рамках подпрограммы «Создание условий для эффективного и ответственного управления муниципальными финансами, повышения устойчивости бюджетов поселений муниципальных образований Ермаковского района» муниципальной программы Ермаковского района «Управление муниципальными финансами»	20 492,1	20 492,1	20 492,1	100,0
17	Араданский сельсовет	1 599,0	1 599,0	1 599,0	100,0
18	Верхнеусинский сельсовет	729,1	729,1	729,1	100,0
19	Григорьевский сельсовет	621,6	621,6	621,6	100,0
20	Ермаковский сельсовет	7 421,3	7 421,3	7 421,3	100,0
21	Жебластинский сельсовет	1 001,3	1 001,3	1 001,3	100,0
22	Ивановский сельсовет	1 150,1	1 150,1	1 150,1	100,0
23	Мигнинский сельсовет	1 053,7	1 053,7	1 053,7	100,0
24	Нижнесуэтуковский сельсовет	741,0	741,0	741,0	100,0
25	Новопопавский сельсовет	1 206,9	1 206,9	1 206,9	100,0
26	Ойский сельсовет	1 036,5	1 036,5	1 036,5	100,0
27	Разъезженский сельсовет	953,4	953,4	953,4	100,0
28	Салбинский сельсовет	1 223,4	1 223,4	1 223,4	100,0
29	Семенниковский сельсовет	1 173,8	1 173,8	1 173,8	100,0
30	Танзыбейский сельсовет	581,0	581,0	581,0	100,0
31	Иные межбюджетные трансферты на поддержку мер по обеспечению сбалансированности бюджетов поселений в рамках подпрограммы «Создание условий для эффективного и ответственного управления муниципальными финансами, повышения устойчивости бюджетов поселений муниципальных образований Ермаковского района» муниципальной программы Ермаковского района «Управление муниципальными финансами»	43 773,6	49 393,0	49 393,0	100,0
32	Араданский сельсовет	1 018,7	1 958,7	1 958,7	100,0
33	Верхнеусинский сельсовет	3 324,9	3 396,7	3 396,7	100,0
34	Григорьевский сельсовет	3 238,0	3 431,5	3 431,5	100,0
35	Ермаковский сельсовет	0,0	1 252,0	1 252,0	100,0
36	Жебластинский сельсовет	2 198,5	3 556,5	3 556,5	100,0
37	Ивановский сельсовет	1 713,0	2 092,0	2 092,0	100,0
38	Мигнинский сельсовет	6 014,9	6 594,7	6 594,7	100,0
39	Нижнесуэтуковский сельсовет	3 452,7	3 748,8	3 748,8	100,0
40	Новопопавский сельсовет	3 294,7	3 355,7	3 355,7	100,0
41	Ойский сельсовет	4 909,3	4 951,4	4 951,4	100,0
42	Разъезженский сельсовет	4 162,4	4 254,1	4 254,1	100,0
43	Салбинский сельсовет	1 516,6	1 578,0	1 578,0	100,0
44	Семенниковский сельсовет	2 906,8	3 099,8	3 099,8	100,0
45	Танзыбейский сельсовет	6 023,1	6 123,1	6 123,1	100,0
46	Финансовое обеспечение (возмещение) расходных обязательств, связанных с увеличением с 1 июня 2022 года региональных выплат, по финансовому управлению администрации Ермаковского района в рамках непрограммных расходов органов местного самоуправления	0,0	626,5	626,5	100,0
47	Араданский сельсовет	0,0	30,3	30,3	100,0
48	Верхнеусинский сельсовет	0,0	20,2	20,2	100,0
49	Григорьевский сельсовет	0,0	50,5	50,5	100,0
50	Ермаковский сельсовет	0,0	60,6	60,6	100,0
51	Жебластинский сельсовет	0,0	40,4	40,4	100,0
52	Ивановский сельсовет	0,0	20,2	20,2	100,0
53	Мигнинский сельсовет	0,0	50,5	50,5	100,0
54	Нижнесуэтуковский сельсовет	0,0	20,2	20,2	100,0
55	Новопопавский сельсовет	0,0	20,2	20,2	100,0
56	Ойский сельсовет	0,0	60,6	60,6	100,0
57	Разъезженский сельсовет	0,0	50,5	50,5	100,0
58	Салбинский сельсовет	0,0	10,1	10,1	100,0
59	Семенниковский сельсовет	0,0	20,2	20,2	100,0
60	Танзыбейский сельсовет	0,0	172,0	172,0	100,0
61	Частичная компенсация расходов на повышение оплаты труда отдельным категориям работников бюджетной сферы Красноярского края по финансовому управлению администрации Ермаковского района в рамках непрограммных расходов органов местного самоуправления	0,0	3 017,8	3 017,8	100,0

62	Араданский сельсовет	0,0	104,1	104,1	100,0
63	Верхнеусинский сельсовет	0,0	190,4	190,4	100,0
64	Григорьевский сельсовет	0,0	222,3	222,3	100,0
65	Ермаковский сельсовет	0,0	476,8	476,8	100,0
66	Жебластинский сельсовет	0,0	139,4	139,4	100,0
67	Ивановский сельсовет	0,0	91,4	91,4	100,0
68	Мигнинский сельсовет	0,0	190,0	190,0	100,0
69	Нижнесуэтуковский сельсовет	0,0	177,4	177,4	100,0
70	Новополтавский сельсовет	0,0	146,4	146,4	100,0
71	Ойский сельсовет	0,0	233,9	233,9	100,0
72	Разъезженский сельсовет	0,0	254,7	254,7	100,0
73	Салбинский сельсовет	0,0	119,5	119,5	100,0
74	Семенниковский сельсовет	0,0	146,4	146,4	100,0
75	Танзыбейский сельсовет	0,0	525,1	525,1	100,0
76	Участие в организации деятельности по сбору, транспортировке, обработке, утилизации, обезвреживанию, захоронению твердых коммунальных отходов, в части содержания мест сбора, накопления, размещения отходов на территории муниципального образования в рамках муниципальной программы "Обращение с твердыми бытовыми отходами на территории Ермаковского района"	0,0	1 116,7	1 116,7	100,0
77	Верхнеусинский сельсовет	0,0	181,4	181,4	100,0
78	Григорьевский сельсовет	0,0	88,4	88,4	100,0
79	Жебластинский сельсовет	0,0	62,6	62,6	100,0
80	Ивановский сельсовет	0,0	47,4	47,4	100,0
81	Мигнинский сельсовет	0,0	111,6	111,6	100,0
82	Нижнесуэтуковский сельсовет	0,0	93,1	93,1	100,0
83	Новополтавский сельсовет	0,0	49,5	49,5	100,0
84	Ойский сельсовет	0,0	118,8	118,8	100,0
85	Разъезженский сельсовет	0,0	77,6	77,6	100,0
86	Салбинский сельсовет	0,0	59,5	59,5	100,0
87	Семенниковский сельсовет	0,0	71,9	71,9	100,0
88	Танзыбейский сельсовет	0,0	154,9	154,9	100,0
89	Резервный фонд Правительства Красноярского края, по финансовому управлению Ермаковского района в рамках непрограммных расходов органов местного самоуправления	0,0	56 491,8	5 582,9	9,9
90	Жебластинский сельский Совет	0,0	28 441,4	0,0	0,0
91	Нижнесуэтуковский сельсовет	0,0	22 467,5	0,0	0,0
92	Разъезженский сельский Совет	0,0	3 112,9	3 112,9	100,0
93	Танзыбейский сельсовет	0,0	2 470,0	2 470,0	100,0
94	Осуществление первичного воинского учета на территориях, где отсутствуют военные комиссариаты по финансовому управлению Ермаковского района в рамках непрограммных расходов органов местного самоуправления	2 056,8	2 121,4	2 121,4	100,0
95	Араданский сельский Совет	60,5	63,0	63,0	100,0
96	Верхнеусинский сельсовет	141,2	146,8	146,8	100,0
97	Григорьевский сельский Совет	100,6	104,7	104,7	100,0
98	Ермаковский сельский Совет	807,8	822,7	822,7	100,0
99	Жебластинский сельский Совет	100,6	104,7	104,7	100,0
100	Ивановский сельский Совет	60,5	63,0	63,0	100,0
101	Мигнинский сельский Совет	100,6	104,4	104,4	100,0
102	Нижнесуэтуковский сельсовет	100,6	104,7	104,7	100,0
103	Новополтавский сельсовет	60,5	63,0	63,0	100,0
104	Разъезженский сельский Совет	100,6	104,4	104,4	100,0
105	Ойский сельский Совет	121,0	126,3	126,3	100,0
106	Салбинский сельский Совет	60,5	62,2	62,2	100,0
107	Семенниковский сельский Совет	100,6	104,7	104,7	100,0
108	Танзыбейский сельский Совет	141,2	146,8	146,8	100,0
109	Расходы на обеспечение первичных мер пожарной безопасности по финансовому управлению администрации Ермаковского района в рамках непрограммных расходов органов местного самоуправления	0,0	1 596,2	1 596,2	100,0
110	Араданский сельсовет	0,0	23,4	23,4	100,0
111	Верхнеусинский сельсовет	0,0	133,5	133,5	100,0
112	Григорьевский сельсовет	0,0	60,3	60,3	100,0
113	Ермаковский сельсовет	0,0	739,8	739,8	100,0
114	Жебластинский сельсовет	0,0	47,7	47,7	100,0
115	Ивановский сельсовет	0,0	34,4	34,4	100,0
116	Мигнинский сельсовет	0,0	85,6	85,6	100,0
117	Нижнесуэтуковский сельсовет	0,0	66,3	66,3	100,0
118	Новополтавский сельсовет	0,0	39,7	39,7	100,0
119	Ойский сельсовет	0,0	86,6	86,6	100,0
120	Разъезженский сельсовет	0,0	58,4	58,4	100,0
121	Салбинский сельсовет	0,0	45,8	45,8	100,0
122	Семенниковский сельсовет	0,0	57,2	57,2	100,0
123	Танзыбейский сельсовет	0,0	117,5	117,5	100,0
124	Расходы на содержание автомобильных дорог общего пользования местного значения за счет средств дорожного фонда Красноярского края по финансовому управлению Ермаковского района в рамках непрограммных расходов органов местного самоуправления	0,0	2 183,5	2 183,5	100,0
125	Араданский сельсовет	0,0	43,7	43,7	100,0
126	Верхнеусинский сельсовет	0,0	147,1	147,1	100,0
127	Григорьевский сельсовет	0,0	105,5	105,5	100,0
128	Ермаковский сельсовет	0,0	730,9	730,9	100,0
129	Жебластинский сельсовет	0,0	70,6	70,6	100,0
130	Ивановский сельсовет	0,0	74,0	74,0	100,0
131	Мигнинский сельсовет	0,0	152,9	152,9	100,0
132	Нижнесуэтуковский сельсовет	0,0	103,2	103,2	100,0
133	Новополтавский сельсовет	0,0	90,8	90,8	100,0
134	Ойский сельсовет	0,0	101,9	101,9	100,0
135	Разъезженский сельсовет	0,0	115,2	115,2	100,0
136	Салбинский сельсовет	0,0	187,5	187,5	100,0
137	Семенниковский сельсовет	0,0	78,2	78,2	100,0
138	Танзыбейский сельсовет	0,0	182,0	182,0	100,0
139	Выполнение государственных полномочий по созданию и обеспечению деятельности административных комиссий по финансовому управлению администрации Ермаковского района в рамках непрограммных расходов органов местного самоуправления	103,0	13,5	13,0	96,3
140	Араданский сельсовет	1,5	0,0	0,0	0,0
141	Верхнеусинский сельсовет	8,6	0,0	0,0	0,0
142	Григорьевский сельсовет	4,2	0,0	0,0	0,0
143	Ермаковский сельсовет	48,7	0,0	0,0	0,0
144	Жебластинский сельсовет	3,0	0,0	0,0	0,0
145	Ивановский сельсовет	2,2	0,0	0,0	0,0
146	Мигнинский сельсовет	5,3	0,0	0,0	0,0
147	Нижнесуэтуковский сельсовет	4,4	4,5	4,5	100,0

148	Новополтавский сельсовет	2,3	0,0	0,0	0,0
149	Ойский сельсовет	3,7	1,5	1,0	66,7
150	Разъезженский сельсовет	5,6	0,0	0,0	0,0
151	Салбинский сельсовет	2,8	0,0	0,0	0,0
152	Семенниковский сельсовет	3,4	0,0	0,0	0,0
153	Танзыбейский сельсовет	7,3	7,5	7,5	100,0
154	Расходы на осуществление (возмещение) расходов, направленных на создание безопасных и комфортных условий функционирования объектов муниципальной собственности, развитие муниципальных учреждений в рамках муниципальной программы Ермаковского района «Содействие развитию местного самоуправления»	0,0	117,4	117,4	100,0
155	Ермаковский сельсовет	0,0	100,0	100,0	100,0
156	Новополтавский сельсовет	0,0	17,4	17,4	100,0
157	Расходы на организацию и проведение акарицидных обработок мест массового отдыха населения по финансовому управлению Ермаковского района в рамках непрограммных расходов органов местного самоуправления	0,0	301,0	301,0	100,0
158	Верхнеусинский сельсовет	0,0	22,6	22,6	100,0
159	Григорьевский сельсовет	0,0	38,4	38,4	100,0
160	Ермаковский сельсовет	0,0	45,1	45,1	100,0
161	Жебластинский сельсовет	0,0	15,0	15,0	100,0
162	Мигнинский сельсовет	0,0	38,4	38,4	100,0
163	Нижнесуэтуковский сельсовет	0,0	33,9	33,9	100,0
164	Новополтавский сельсовет	0,0	18,8	18,8	100,0
165	Ойский сельсовет	0,0	18,8	18,8	100,0
166	Разъезженский сельсовет	0,0	19,6	19,6	100,0
167	Семенниковский сельсовет	0,0	18,8	18,8	100,0
168	Танзыбейский сельсовет	0,0	31,6	31,6	100,0
169	Осуществление расходов, направленных на реализацию мероприятий по поддержке местных инициатив территорий городских и сельских поселений по финансовому управлению Ермаковского района в рамках непрограммных расходов органов местного самоуправления	0,0	4 640,9	4 536,5	97,8
170	Ермаковский сельсовет	0,0	1 931,7	1 827,3	94,6
171	Нижнесуэтуковский сельсовет	0,0	695,7	695,7	100,0
172	Ойский сельсовет	0,0	1 066,4	1 066,4	100,0
173	Танзыбейский сельсовет	0,0	947,1	947,1	100,0
174	Реализация проектов по решению вопросов местного значения, осуществляемых непосредственно населением на территории населенного пункта	0,0	492,5	492,5	100,0
175	Григорьевский сельсовет	0,0	247,5	247,5	100,0
176	Ермаковский сельсовет	0,0	245,0	245,0	100,0
177	Содействие развитию налогового потенциала по финансовому управлению администрации Ермаковского района в рамках непрограммных расходов органов местного самоуправления	0,0	251,6	251,6	100,0
178	Верхнеусинский сельсовет	0,0	40,9	40,9	100,0
179	Григорьевский сельсовет	0,0	9,3	9,3	100,0
180	Ермаковский сельсовет	0,0	53,5	53,5	100,0
181	Жебластинский сельсовет	0,0	11,3	11,3	100,0
182	Ивановский сельсовет	0,0	2,2	2,2	100,0
183	Мигнинский сельсовет	0,0	0,8	0,8	100,0
184	Нижнесуэтуковский сельсовет	0,0	18,7	18,7	100,0
185	Ойский сельсовет	0,0	2,7	2,7	100,0
186	Разъезженский сельсовет	0,0	2,0	2,0	100,0
187	Салбинский сельсовет	0,0	8,3	8,3	100,0
188	Семенниковский сельсовет	0,0	0,8	0,8	100,0
189	Танзыбейский сельсовет	0,0	101,1	101,1	100,0
190	Субсидии бюджетам муниципальных образований на реализацию мероприятий, направленных на повышение безопасности дорожного движения, за счет средств дорожного фонда Красноярского края, по финансовому управлению Ермаковского района в рамках непрограммных расходов органов местного самоуправления	10 825,9	0,0	0,0	0,0
191	Араданский сельсовет	1 000,0	0,0	0,0	0,0
192	Верхнеусинский сельсовет	1 600,0	0,0	0,0	0,0
193	Ермаковский сельсовет	5 000,0	0,0	0,0	0,0
194	Ивановский сельсовет	800,0	0,0	0,0	0,0
195	Ойский сельсовет	2 425,9	0,0	0,0	0,0
196	Субсидии бюджетам муниципальных образований на реализацию мероприятий, направленных на повышение безопасности дорожного движения, за счет средств дорожного фонда Красноярского края, по финансовому управлению Ермаковского района в рамках непрограммных расходов органов местного самоуправления	283,7	0,0	0,0	0,0
197	Ермаковский сельсовет	283,7	0,0	0,0	0,0
	Всего	103 161,2	168 482,0	117 468,2	69,7

Приложение № 8
к решению Ермаковского районного
Совета депутатов
от «19» мая 2023 г. № 31-193р

Программа муниципальных внутренних заимствований Ермаковского района за 2022 год

(тыс. рублей)

№ п/п	Внутренние заимствования* (привлечение / погашение)	Сумма на 2022 год	Фактическое исполнение за 2022 год	% исполнения
1	2	3	4	5
1	Государственные ценные бумаги	0,00	0,00	0,00
1.1	получение	0,00	0,00	0,00
1.2	погашение	0,00	0,00	0,00
2	Кредиты кредитных организаций	0,00	0,00	0,00
2.1	получение	0,00	0,00	0,00
2.2	погашение	0,00	0,00	0,00
3	Бюджетные кредиты от других бюджетов бюджетной системы РФ	- 3 817,2	- 3 817,2	100
3.1	получение	3 615,6	3 615,6	100
3.2	погашение	-7 432,8	-7 432,8	100
4	Общий объем заимствований, направляемых на покрытие дефицита районного бюджета	- 3 817,2	- 3 817,2	100
4.1	получение	3 615,6	3 615,6	100
4.2	погашение	-7 432,8	-7 432,8	100