

ЕРМАКОВСКИЙ ВЕСТНИК

19 ОКТЯБРЯ 2020 ГОДА

№ 27

ИЗДАНИЕ АДМИНИСТРАЦИИ И СОВЕТА ДЕПУТАТОВ ЕРМАКОВСКОГО РАЙОНА

ГАЗЕТА РАСПРОСТРАНЯЕТСЯ БЕСПЛАТНО

МУНИЦИПАЛЬНОЕ ОБРАЗОВАНИЕ
Ермаковский район
ЕРМАКОВСКИЙ РАЙОННЫЙ СОВЕТ ДЕПУТАТОВ

РЕШЕНИЕ

«14» октября 2020 года

№ 03-08в

О внесении изменений и дополнений в решение районного Совета депутатов от 13.12.2019 г. № 39-229р «О районном бюджете на 2020 год плановый период 2021-2022 годов» в редакции от 14.02.2020 г. № 42-236р, 27.03.2020 г. № 43-247р, 15.05.2020 г. № 44-253в, 05.06.2020 г. № 45-262р, 23.06.2020 г. № 39-229р, 17.07.2020 г. № 47-269в, 21.08.2020 г. № 48-284р, 29.09.2020 г. № 02-02в, 29.09.2020 г. № 02-04в

1. Внести изменения и дополнения в решение районного Совета депутатов от 13.12.2019 г. № 39-229р «О районном бюджете на 2020 год плановый период 2021-2022 годов» в редакции от 14.02.2020 г. № 42-236р, 27.03.2020 г. № 43-247р, 15.05.2020 г. № 44-253в, 05.06.2020 г. № 45-262р, 23.06.2020 г. № 39-229р, 17.07.2020 г. № 47-269в, 21.08.2020 г. № 48-284р, 29.09.2020 г. № 02-02в, 29.09.2020 г. № 02-04в

1.1. В пункте 1. Основные характеристики районного бюджета на 2020 год и плановый период 2021-2022 годов:

- в подпункте 1.1 цифры «1 208 646,7» заменить цифрами «1 215 524,4»;
- в подпункте 1.2 цифры «1 201 457,9» заменить цифрами «1 208 335,6».

1.2. Внести изменения в приложение 1 «Источники внутреннего финансирования дефицита районного бюджета на 2020 год и плановый период 2021-2022 годов» к решению, изложив его в редакции согласно приложению 1 настоящего решения.

1.3. Внести изменения в приложение 2 «Перечень главных администраторов доходов районного бюджета» к решению, изложив его в редакции согласно приложению 2 настоящего решения.

1.4. Внести изменения в приложение 4 «Доходы районного бюджета на 2020 год и плановый период 2021-2022 годов» к решению, изложив его в редакции согласно приложению 3 настоящего решения.

1.5. Внести изменения в приложение 5 «Распределение бюджетных ассигнований по разделам и подразделам классификации расходов бюджетов Российской Федерации на 2020 год и плановый период 2021-2022 годов» к решению, изложив его в редакции согласно приложению 4 настоящего решения.

1.6. Внести изменения в приложение 6 «Ведомственная структура расходов районного бюджета на 2020 год и плановый период 2021-2022 годов» к решению, изложив его в редакции согласно приложению 5 настоящего решения.

1.7. Внести изменения в приложение 7 «Распределение бюджетных ассигнований по разделам, подразделам, целевым статьям (муниципальным программам Ермаковского района и не программным направлениям деятельности), группам и подгруппам видов расходов классификации расходов районного бюджета на 2020 год и плановый период 2021-2022 годов» к решению, изложив его в редакции согласно приложению 6 настоящего решения.

1.8. Дополнить пункт 12 решения «Межбюджетные трансферты» подпунктом 27 следующего содержания: - «27. Утвердить распределение иных межбюджетных трансфертов бюджетам поселений по Резервному фонду Правительства Красноярского края на проведение мероприятий по ликвидации последствий чрезвычайной ситуации, обусловленной подтоплением пониженных участков местности в результате интенсивного выпадения осадков в июне 2020 года, согласно приложению 34» согласно приложению 7 настоящего решения.

2. Контроль за исполнением решения возложить на комиссию по бюджету, налоговой и экономической политике.

3. Решение вступает в силу после официального опубликования (обнародования).

Председатель районного Совета депутатов

В.И. Форсель

Глава района

М.А. Виговский

Приложение № 1
к решению Ермаковского районного
Совета депутатов
от «14» октября 2020 № 03-08в
Приложение № 1
к решению Ермаковского районного
Совета депутатов
от «13» декабря 2019 № 39-229р

Источники внутреннего финансирования дефицита районного бюджета на 2020 год и плановый период 2021 - 2022 годы

(тыс. рублей)

№ строки	Код	Наименование кода группы, подгруппы, статьи, вида источника финансирования дефицита бюджета, кода классификации операций сектора государственного управления, относящихся к источникам финансирования дефицитов бюджетов Российской Федерации	Сумма 2020	Сумма 2021	Сумма 2022
	1	2	3	3	4
1	094 01 03 00 00 00 0000 000	Бюджетные кредиты от других бюджетов бюджетной системы Российской Федерации	-11 659,0	-6 018,8	0,0
2	094 01 03 01 00 00 0000 000	Бюджетные кредиты от других бюджетов бюджетной системы Российской Федерации в валюте Российской Федерации	-11 659,0	-6 018,8	0,0
3	094 01 03 01 00 00 0000 700	Получение бюджетных кредитов от других бюджетов бюджетной системы Российской Федерации в валюте Российской Федерации	3 502,1	0,0	0,0
4	094 01 03 01 00 05 0000 710	Получение кредитов от других бюджетов бюджетной системы Российской Федерации бюджетами муниципальных районов в валюте Российской Федерации	3 502,1	0,0	0,0
5	094 01 03 01 00 00 0000 800	Погашение бюджетных кредитов, полученных от других бюджетов бюджетной системы Российской Федерации в валюте Российской Федерации	-15 161,1	-6 018,8	0,0

6	094 01 03 01 00 05 0000 810	Погашение бюджетами муниципальных районов кредитов от других бюджетов бюджетной системы Российской Федерации в валюте Российской Федерации	-15 161,1	-6 018,8	0,0
7	094 01 05 02 00 00 0000 000	Изменение остатков средств на счетах по учету средств бюджета	4 470,2	0,0	0,0
8	094 01 05 00 00 00 0000 500	Увеличение остатков средств бюджетов	-1 215 524,5	-994 149,6	-957 135,9
9	094 01 05 02 00 00 0000 500	Увеличение прочих остатков средств бюджетов	-1 215 524,5	-994 149,6	-957 135,9
10	094 01 05 02 01 00 0000 510	Увеличение прочих остатков денежных средств бюджетов	-1 215 524,5	-994 149,6	-957 135,9
11	094 01 05 02 01 05 0000 510	Увеличение прочих остатков денежных средств бюджетов муниципальных районов	-1 215 524,5	-994 149,6	-957 135,9
12	094 01 05 00 00 00 0000 600	Уменьшение остатков средств бюджетов	1 219 994,7	994 149,6	957 135,9
13	094 01 05 02 00 00 0000 600	Уменьшение прочих остатков средств бюджетов	1 219 994,7	994 149,6	957 135,9
14	094 01 05 02 01 00 0000 610	Уменьшение прочих остатков денежных средств бюджетов	1 219 994,7	994 149,6	957 135,9
15	094 01 05 02 01 05 0000 610	Уменьшение прочих остатков денежных средств бюджетов муниципальных районов	1 219 994,7	994 149,6	957 135,9
Всего			-7 188,8	-6 018,8	0,0

Приложение № 2
к решению Ермаковского районного
Совета депутатов от «14» октября 2020 № 03-08в
Приложение № 2
к решению Ермаковского районного
Совета депутатов от «13» декабря 2019 № 39-229р

Перечень главных администраторов доходов районного бюджета

№ строки	Код главного администратора	Код классификации доходов бюджета	Наименование кода классификации доходов бюджета
	1	2	3
1	005	Ермаковский районный Совет депутатов	
2	005	1 16 10031 05 0000 140	Возмещение ущерба при возникновении страховых случаев, когда выгодоприобретателями выступают получатели средств бюджета муниципального района
3	005	1 16 07090 05 0000 140	Иные штрафы, неустойки, пени, уплаченные в соответствии с законом или договором в случае неисполнения или ненадлежащего исполнения обязательств перед муниципальным органом, (муниципальным казенным учреждением) муниципального района
4	005	1 16 10030 05 0000 140	Платежи по искам о возмещении ущерба, а также платежи, уплачиваемые при добровольном возмещении ущерба, причиненного муниципальному имуществу муниципального района (за исключением имущества, закрепленного за муниципальными бюджетными (автономными) учреждениями, унитарными предприятиями)
5	005	1 16 10123 01 0000 140	Доходы от денежных взысканий (штрафов), поступающие в счет погашения задолженности, образовавшейся до 1 января 2020 года, подлежащие зачислению в бюджет муниципального образования по нормативам, действующим до 1 января 2020 года
6	005	1 17 01050 05 0000 180	Невыясненные поступления, зачисляемые в бюджеты муниципальных районов
7	005	1 17 05050 05 0000 180	Прочие неналоговые доходы бюджетов муниципальных районов
8	005	2 07 05020 05 0000 150	Поступления от денежных пожертвований, предоставляемых физическими лицами получателям средств бюджетов муниципальных районов
9	005	2 07 05030 05 0000 150	Прочие безвозмездные поступления в бюджеты муниципальных районов
10	005	2 18 05010 05 0000 150	Доходы бюджетов муниципальных районов от возврата бюджетными учреждениями остатков субсидий прошлых лет
11	009	Администрация Ермаковского района	
12	009	1 08 07150 01 0000 110	Государственная пошлина за выдачу разрешения на установку рекламной конструкции
13	009	1 11 05013 05 0012 120	Доходы, получаемые в виде арендной платы за земельные участки, государственная собственность на которые не разграничена и которые расположены в границах сельских поселений и межселенных территорий муниципальных районов, а также средства от продажи права на заключение договоров аренды указанных земельных участков (Тригорьевский сельсовет)
14	009	1 11 05013 05 0013 120	Доходы, получаемые в виде арендной платы за земельные участки, государственная собственность на которые не разграничена и которые расположены в границах сельских поселений и межселенных территорий муниципальных районов, а также средства от продажи права на заключение договоров аренды указанных земельных участков (Ермаковский сельсовет)
15	009	1 11 05013 05 0014 120	Доходы, получаемые в виде арендной платы за земельные участки, государственная собственность на которые не разграничена и которые расположены в границах сельских поселений и межселенных территорий муниципальных районов, а также средства от продажи права на заключение договоров аренды указанных земельных участков (Жеблахтинский сельсовет)
16	009	1 11 05013 05 0015 120	Доходы, получаемые в виде арендной платы за земельные участки, государственная собственность на которые не разграничена и которые расположены в границах сельских поселений и межселенных территорий муниципальных районов, а также средства от продажи права на заключение договоров аренды указанных земельных участков (Ивановский сельсовет)

82	094	2 02 25228 05 0000 150	Реализация мероприятий по оснащению объектов спортивной инфраструктуры спортивно-технологическим оборудованием в рамках подпрограммы «Развитие массовой физической культуры и спорта» государственной программы Красноярского края «Развитие физической культуры и спорта»	102	094	2 02 29999 05 7456 150	Прочие субсидии бюджетам муниципальных районов (Субсидии бюджетам муниципальных образований на поддержку деятельности муниципальных молодежных центров в рамках подпрограммы «Вовлечение молодежи в социальную практику» государственной программы Красноярского края «Молодежь Красноярского края в XXI веке»)
83	094	2 02 25299 05 0000 150	Субсидии бюджетам муниципальных образований на обустройство и восстановление воинских захоронений в рамках подпрограммы «Поддержка муниципальных проектов по благоустройству территорий и повышению активности населения в решении вопросов местного значения» государственной программы Красноярского края «Содействие развитию местного самоуправления»	103	094	2 02 29999 05 7461 150	Субсидии бюджетам муниципальных образований на строительство муниципальных объектов коммунальной и транспортной инфраструктуры в рамках подпрограммы «Стимулирование жилищного строительства» государственной программы Красноярского края «Создание условий для обеспечения доступным и комфортным жильем граждан»
84	094	2 02 25304 05 0000 150	Субсидии бюджетам муниципальных образований края на софинансирование организации и обеспечения обучающихся по образовательным программам начального общего образования в муниципальных образовательных организациях, за исключением обучающихся с ограниченными возможностями здоровья, бесплатным горячим питанием, предусматривающим наличие горячего блюда, не считая горячего напитка, в рамках подпрограммы «Развитие дошкольного, общего и дополнительного образования» государственной программы Красноярского края «Развитие образования»	104	094	2 02 29999 05 7488 150	Прочие субсидии бюджетам муниципальных районов (Субсидии бюджетам муниципальных образований на комплектование книжных фондов библиотек муниципальных образований Красноярского края в рамках подпрограммы «Обеспечение реализации государственной программы и прочие мероприятия» государственной программы Красноярского края «Развитие культуры и туризма»)
85	094	2 02 25467 05 0000 150	Обеспечение развития и укрепления материально-технической базы домов культуры в населенных пунктах с числом жителей до 50 тысяч человек в рамках подпрограммы «Обеспечение реализации государственной программы и прочие мероприятия» государственной программы Красноярского края «Развитие культуры и туризма»	105	094	2 02 29999 05 7509 150	Прочие субсидии бюджетам муниципальных районов (Субсидии бюджетам муниципальных образований на капитальный ремонт и ремонт автомобильных дорог общего пользования местного значения за счет средств дорожного фонда Красноярского края в рамках подпрограммы «Дороги Красноярья» государственной программы Красноярского края «Развитие транспортной системы»)
86	094	2 02 25497 05 0000 150	Субсидии бюджетам муниципальных образований на предоставление социальных выплат молодым семьям на приобретение (строительство) жилья в рамках подпрограммы «Улучшение жилищных условий отдельных категорий граждан» государственной программы Красноярского края «Создание условий для обеспечения доступным и комфортным жильем граждан»	106	094	2 02 29999 05 7555 150	Прочие субсидии бюджетам муниципальных районов (Субсидии бюджетам муниципальных образований на организацию и проведение акрицидных обработок мест массового отдыха населения в рамках подпрограммы «Профилактика заболеваний и формирование здорового образа жизни. Развитие первичной медико-санитарной помощи, паллиативной помощи и совершенствование системы лекарственного обеспечения» государственной программы Красноярского края «Развитие здравоохранения»)
87	094	2 02 25519 05 0000 150	Субсидия бюджетам муниципальных районов на поддержку отрасли культуры	107	094	2 02 29999 05 7563 150	Прочие субсидии бюджетам муниципальных районов (Субсидии бюджетам муниципальных образований на проведение работ в общеобразовательных организациях с целью приведения зданий и сооружений в соответствие требованиям надзорных органов в рамках подпрограммы «Развитие дошкольного, общего и дополнительного образования» государственной программы Красноярского края «Развитие образования»)
88	094	2 02 29999 05 1036 150	Субсидии бюджетам муниципальных образований Красноярского края на частичное финансирование (возмещение) расходов на повышение с 1 июня 2020 года размеров оплаты труда отдельным категориям работников бюджетной сферы Красноярского края по министерству финансов Красноярского края в рамках непрограммных расходов отдельных органов исполнительной власти	108	094	2 02 29999 05 7571 150	Субсидии бюджетам муниципальных образований на финансирование расходов по капитальному ремонту, реконструкции находящихся в муниципальной собственности объектов коммунальной инфраструктуры, источников тепловой энергии и тепловых сетей, объектов электросетевого хозяйства и источников электрической энергии, а также на приобретение технологического оборудования, спелтехники для обеспечения функционирования систем теплоснабжения, электроснабжения, водоснабжения, водоотведения и очистки сточных вод в рамках подпрограммы «Модернизация, реконструкция и капитальный ремонт объектов коммунальной инфраструктуры муниципальных образований» государственной программы Красноярского края «Реформирование и модернизация жилищно-коммунального хозяйства и повышение энергетической эффективности»
89	094	2 02 29999 05 1060 150	Субсидии бюджетам муниципальных образований на реализацию мероприятий, направленных на повышение безопасности дорожного движения, за счет средств дорожного фонда Красноярского края в рамках подпрограммы «Региональные проекты в области дорожного хозяйства, реализуемые в рамках национальных проектов» государственной программы Красноярского края «Развитие транспортной системы»	109	094	2 02 29999 05 7641 150	Субсидии бюджетам муниципальных образований на осуществление расходов, направленных на реализацию мероприятий по поддержке местных инициатив территорий городских и сельских поселений, в рамках подпрограммы «Поддержка местных инициатив» государственной программы Красноярского края «Содействие развитию местного самоуправления»
90	094	2 02 29999 05 1048 150	Субсидии бюджетам муниципальных образований Красноярского края на частичное финансирование (возмещение) расходов на повышение размеров оплаты труда отдельным категориям работников бюджетной сферы Красноярского края, для которых указами Президента Российской Федерации предусмотрено повышение оплаты труда, по министерству финансов Красноярского края в рамках непрограммных расходов отдельных органов исполнительной власти	110	094	2 02 29999 05 7645 150	Субсидии бюджетам муниципальных образований на создание условий для обеспечения услугами связи в малочисленных и труднодоступных населенных пунктах края в рамках подпрограммы «Инфраструктура информационного общества и электронного правительства» государственной программы Красноярского края «Развитие информационного общества»
91	094	2 02 29999 05 1049 150	Прочие субсидии бюджетам муниципальных районов (Субсидии бюджетам муниципальных образований Красноярского края на частичное финансирование (возмещение) расходов на региональные выплаты и выплаты, обеспечивающие уровень заработной платы работников бюджетной сферы не ниже размера минимальной заработной платы (минимального размера оплаты труда), по министерству финансов Красноярского края в рамках непрограммных расходов отдельных органов исполнительной власти)	111	094	2 02 29999 05 7741 150	Субсидии бюджетам муниципальных образований края на реализацию проектов по благоустройству территорий сельских населенных пунктов и городских поселений с численностью населения не более 10000 человек, инициированных гражданами соответствующего населенного пункта, поселения, в рамках подпрограммы «Поддержка муниципальных проектов по благоустройству территорий и повышению активности населения в решении вопросов местного значения» государственной программы Красноярского края «Содействие развитию местного самоуправления»
92	094	2 02 29999 05 2138 150	Государственная поддержка художественных народных ремесел и декоративно-прикладного искусства на территории Красноярского края в рамках подпрограммы «Поддержка искусства и народного творчества» государственной программы Красноярского края «Развитие культуры и туризма»	112	094	2 02 29999 05 7742 150	Субсидии бюджетам муниципальных образований края на реализацию комплексных проектов по благоустройству территорий в рамках подпрограммы «Поддержка муниципальных проектов по благоустройству территорий и повышению активности населения в решении вопросов местного значения» государственной программы Красноярского края «Содействие развитию местного самоуправления»
93	094	2 02 29999 05 7398 150	Субсидии бюджетам муниципальных образований на проведение мероприятий, направленных на обеспечение безопасного участия детей в дорожном движении, в рамках подпрограммы «Региональные проекты в области дорожного хозяйства, реализуемые в рамках национальных проектов» государственной программы Красноярского края «Развитие транспортной системы»	113	094	2 02 29999 05 7749 150	Субсидии бюджетам муниципальных образований края для реализации проектов по решению вопросов местного значения сельских поселений в рамках подпрограммы «Поддержка муниципальных проектов по благоустройству территорий и повышению активности населения в решении вопросов местного значения» государственной программы Красноярского края «Содействие развитию местного самоуправления»
94	094	2 02 29999 05 7412 150	Прочие субсидии бюджетам муниципальных районов (Субсидии бюджетам муниципальных образований края на обеспечение первичных мер пожарной безопасности в рамках подпрограммы «Предупреждение, спасение, помощь населению в чрезвычайных ситуациях» государственной программы Красноярского края «Защита от чрезвычайных ситуаций природного и техногенного характера и обеспечение безопасности населения»)	114	094	2 02 29999 05 7840 150	Субсидии бюджетам муниципальных образований на осуществление (возмещение) расходов, направленных на развитие и повышение качества работы муниципальных учреждений, предоставление новых муниципальных услуг, повышение их качества, в рамках подпрограммы «Поддержка внедрения стандартов предоставления (оказания) муниципальных услуг и повышения качества жизни населения» государственной программы Красноярского края «Содействие развитию местного самоуправления»
95	094	2 02 29999 05 7442 150	Субсидии бюджетам муниципальных районов, муниципальных и городских округов на организацию бесплатного горячего питания обучающихся, получающих начальное общее образование в муниципальных образовательных организациях, в рамках подпрограммы «Развитие дошкольного, общего и дополнительного образования» государственной программы Красноярского края «Развитие образования»	115	094	2 02 30024 05 0289 150	Субвенции бюджетам муниципальных районов на выполнение передаваемых полномочий субъектов Российской Федерации (Субвенции бюджетам муниципальных образований на организацию и осуществление деятельности по опеке и попечительству в отношении совершеннолетних граждан, а также в сфере патронажа (в соответствии с Законом края от 11 июля 2019 года № 7-2988) в рамках подпрограммы «Повышение качества жизни отдельных категорий граждан, степени их социальной защищенности» государственной программы Красноярского края «Развитие системы социальной поддержки граждан»)
96	094	2 02 29999 05 7466 150	Субсидии бюджетам муниципальных образований на подготовку документов территориального планирования и градостроительного зонирования (внесение в них изменений), на разработку документации по планировке территории в рамках подпрограммы «Стимулирование жилищного строительства» государственной программы Красноярского края «Создание условий для обеспечения доступным и комфортным жильем граждан»	116	094	2 02 30024 05 5304 150	Организация бесплатного горячего питания обучающихся, получающих начальное общее образование в государственных и муниципальных образовательных организациях, в рамках подпрограммы «Развитие дошкольного, общего и дополнительного образования» государственной программы Красноярского края «Развитие образования»
97	094	2 02 29999 05 7480 150	Субсидии бюджетам муниципальных образований на организацию туристско-рекреационных зон на территории Красноярского края в рамках подпрограммы «Развитие внутреннего и въездного туризма» государственной программы Красноярского края «Развитие культуры и туризма»	117	094	2 02 30024 05 7408 150	Субвенции бюджетам муниципальных районов на выполнение передаваемых полномочий субъектов Российской Федерации (Субвенции бюджетам муниципальных образований на обеспечение государственных гарантий реализации прав на получение общедоступного и бесплатного дошкольного образования в муниципальных дошкольных образовательных организациях, находящихся на территории края, общедоступного и бесплатного дошкольного образования в муниципальных общеобразовательных организациях, находящихся на территории края, в части обеспечения деятельности административно-хозяйственного, учебно-вспомогательного персонала и иных категорий работников образовательных организаций, участвующих в реализации общеобразовательных программ в соответствии с федеральными государственными образовательными стандартами, в рамках подпрограммы «Развитие дошкольного, общего и дополнительного образования» государственной программы Красноярского края «Развитие образования»)
98	094	2 02 29999 05 7508 150	Субсидии бюджетам муниципальных образований на содержание автомобильных дорог общего пользования местного значения за счет средств дорожного фонда Красноярского края в рамках подпрограммы «Дороги Красноярья» государственной программы Красноярского края «Развитие транспортной системы»				
99	094	2 02 29999 05 7510 150	Субсидии бюджетам муниципальных образований края на мероприятия по развитию добровольной пожарной охраны в рамках подпрограммы «Предупреждение, спасение, помощь населению в чрезвычайных ситуациях» государственной программы Красноярского края «Защита от чрезвычайных ситуаций природного и техногенного характера и обеспечение безопасности населения»				
100	094	2 02 29999 05 7513 150	Прочие субсидии бюджетам муниципальных районов (Субсидии бюджетам муниципальных образований края на частичное финансирование (возмещение) расходов на содержание единых дежурно-диспетчерских служб муниципальных образований Красноярского края в рамках подпрограммы «Предупреждение, спасение, помощь населению в чрезвычайных ситуациях» государственной программы Красноярского края «Защита от чрезвычайных ситуаций природного и техногенного характера и обеспечение безопасности населения»)				
101	094	2 02 29999 05 7427 150	Субсидии бюджетам муниципальных образований на обустройство участков улично-дорожной сети вблизи образовательных организаций для обеспечения безопасности дорожного движения за счет средств дорожного фонда Красноярского края в рамках подпрограммы «Региональные проекты в области дорожного хозяйства, реализуемые в рамках национальных проектов» государственной программы Красноярского края «Развитие транспортной системы»				

118	094	2 02 30024 05 7409 150	Субвенции бюджетам муниципальных районов на выполнение передаваемых полномочий субъектов Российской Федерации (Субвенции бюджетам муниципальных образований на обеспечение государственных гарантий реализации прав на получение общедоступного и бесплатного начального общего, основного общего, среднего общего образования в муниципальных общеобразовательных организациях, находящихся на территории края, обеспечение дополнительного образования детей в муниципальных общеобразовательных организациях, находящихся на территории края, в части обеспечения деятельности административно-хозяйственного, учебно-вспомогательного персонала и иных категорий работников образовательных организаций, участвующих в реализации общеобразовательных программ в соответствии с федеральными государственными образовательными стандартами, в рамках подпрограммы «Развитие дошкольного, общего и дополнительного образования» государственной программы Красноярского края «Развитие образования»)	130	094	2 02 30024 05 7577 150	Субвенции бюджетам муниципальных районов на выполнение передаваемых полномочий субъектов Российской Федерации (Субвенции бюджетам муниципальных образований на компенсацию выпадающих доходов энергоснабжающих организаций, связанных с применением государственных регулируемых цен (тарифов) на электрическую энергию, вырабатываемую дизельными электростанциями на территории Красноярского края для населения (в соответствии с Законом края от 20 декабря 2012 года № 3-963), в рамках подпрограммы «Энергоэффективность и развитие энергетики» государственной программы Красноярского края «Реформирование и модернизация жилищно-коммунального хозяйства и повышение энергетической эффективности»)
119	094	2 02 30024 05 7429 150	Субвенции бюджетам муниципальных районов на выполнение передаваемых полномочий субъектов Российской Федерации (Субвенции бюджетам муниципальных образований на осуществление государственных полномочий по осуществлению уведомительной регистрации коллективных договоров и территориальных соглашений и контролю за их выполнением (в соответствии с Законом края от 30 января 2014 года № 6-2056) по министерству экономики и регионального развития Красноярского края в рамках непрограммных расходов отдельных органов исполнительной власти)	131	094	2 02 30024 05 7587 150	Субвенции бюджетам муниципальных районов на выполнение передаваемых полномочий субъектов Российской Федерации (Субвенции бюджетам муниципальных образований на обеспечение жильем помещениями детей-сирот и детей, оставшихся без попечения родителей, лиц из числа детей-сирот и детей, оставшихся без попечения родителей (в соответствии с Законом края от 24 декабря 2009 года № 9-4225), за счет средств краевого бюджета в рамках подпрограммы «Государственная поддержка детей-сирот, расширение практики применения семейных форм воспитания» государственной программы Красноярского края «Развитие образования»)
120	094	2 02 30024 05 7514 150	Субвенции бюджетам муниципальных районов на выполнение передаваемых полномочий субъектов Российской Федерации (Субвенции бюджетам муниципальных образований на выполнение государственных полномочий по созданию и обеспечению деятельности административных комиссий (в соответствии с Законом края от 23 апреля 2009 года № 8-3170) в рамках непрограммных расходов органов судебной власти)	132	094	2 02 30024 05 7588 150	Субвенции бюджетам муниципальных районов на выполнение передаваемых полномочий субъектов Российской Федерации (Субвенции бюджетам муниципальных образований на обеспечение государственных гарантий реализации прав на получение общедоступного и бесплатного дошкольного образования в муниципальных дошкольных образовательных организациях, находящихся на территории края, общедоступного и бесплатного дошкольного образования в муниципальных общеобразовательных организациях, находящихся на территории края, за исключением обеспечения деятельности административно-хозяйственного, учебно-вспомогательного персонала и иных категорий работников образовательных организаций, участвующих в реализации общеобразовательных программ в соответствии с федеральными государственными образовательными стандартами, в рамках подпрограммы «Развитие дошкольного, общего и дополнительного образования» государственной программы Красноярского края «Развитие образования»)
121	094	2 02 30024 05 7517 150	Субвенции бюджетам муниципальных районов на выполнение передаваемых полномочий субъектов Российской Федерации (Субвенции бюджетам муниципальных образований на выполнение отдельных государственных полномочий по решению вопросов поддержки сельскохозяйственного производства (в соответствии с Законом края от 27 декабря 2005 года № 17-4397) в рамках подпрограммы «Обеспечение реализации государственной программы и прочие мероприятия» государственной программы Красноярского края «Развитие сельского хозяйства и регулирование рынков сельскохозяйственной продукции, сырья и продовольствия»)	133	094	2 02 30024 05 7601 150	Субвенции бюджетам муниципальных районов на выполнение передаваемых полномочий субъектов Российской Федерации (Субвенции бюджетам муниципальных образований на реализацию государственных полномочий по расчету и предоставлению дотаций поселениям, входящим в состав муниципального района края (в соответствии с Законом края от 29 ноября 2005 года № 16-4081), в рамках подпрограммы «Создание условий для эффективного и ответственного управления муниципальными финансами, повышения устойчивости бюджетов муниципальных образований» государственной программы Красноярского края «Управление государственными финансами»)
122	094	2 02 30024 05 7518 150	Субвенции бюджетам муниципальных районов на выполнение передаваемых полномочий субъектов Российской Федерации (Субвенции бюджетам муниципальных районов и городских округов края на выполнение отдельных государственных полномочий по организации проведения мероприятий по отлову и содержанию безнадзорных животных (в соответствии с Законом края от 13 июня 2013 года № 4-1402) в рамках подпрограммы «Обеспечение общих условий функционирования отраслей агропромышленного комплекса» государственной программы Красноярского края «Развитие сельского хозяйства и регулирование рынков сельскохозяйственной продукции, сырья и продовольствия»)	134	094	2 02 30024 05 7604 150	Субвенции бюджетам муниципальных районов на выполнение передаваемых полномочий субъектов Российской Федерации (Субвенции бюджетам муниципальных образований на осуществление государственных полномочий по созданию и обеспечению деятельности комиссий по делам несовершеннолетних и защите их прав (в соответствии с Законом края от 26 декабря 2006 года № 21-5589) по министерству финансов Красноярского края в рамках непрограммных расходов отдельных органов исполнительной власти)
123	094	2 02 30024 05 7519 150	Субвенции бюджетам муниципальных районов на выполнение передаваемых полномочий субъектов Российской Федерации (Субвенции бюджетам муниципальных образований на осуществление государственных полномочий в области архивного дела, переданных органам местного самоуправления Красноярского края (в соответствии с Законом края от 21 декабря 2010 года № 11-5564), в рамках подпрограммы «Развитие архивного дела» государственной программы Красноярского края «Развитие культуры и туризма»)	135	094	2 02 30024 05 7649 150	Субвенции бюджетам муниципальных районов на выполнение передаваемых полномочий субъектов Российской Федерации (Субвенции бюджетам муниципальных образований на осуществление государственных полномочий по обеспечению отдыха и оздоровления детей в рамках подпрограммы «Развитие дошкольного, общего и дополнительного образования» государственной программы Красноярского края «Развитие образования»)
124	094	2 02 30024 05 7552 150	Субвенции бюджетам муниципальных районов на выполнение передаваемых полномочий субъектов Российской Федерации (Субвенции бюджетам муниципальных образований на осуществление государственных полномочий по организации и осуществлению деятельности по опеке и попечительству в отношении несовершеннолетних (в соответствии с Законом края от 20 декабря 2007 года № 4-1089) в рамках подпрограммы «Государственная поддержка детей-сирот, расширение практики применения семейных форм воспитания» государственной программы Красноярского края «Развитие образования»)	136	094	2 02 30029 05 0000 150	Субвенции бюджетам муниципальных районов на компенсацию части платы, взимаемой с родителей (законных представителей) за присмотр и уход за детьми, посещающими образовательные организации, реализующие образовательные программы дошкольного образования
125	094	2 02 30024 05 7554 150	Субвенции бюджетам муниципальных районов на выполнение передаваемых полномочий субъектов Российской Федерации (Субвенции бюджетам муниципальных образований на исполнение государственных полномочий по осуществлению присмотра и ухода за детьми-инвалидами, детьми-сиротами и детьми, оставшимися без попечения родителей, а также за детьми с туберкулезной интоксикацией, обучающимися в муниципальных образовательных организациях, реализующих образовательную программу дошкольного образования, без взимания родительской платы (в соответствии с Законом края от 27 декабря 2005 года № 17-4379) в рамках подпрограммы «Развитие дошкольного, общего и дополнительного образования» государственной программы Красноярского края «Развитие образования»)	137	094	2 02 35118 05 0000 150	Субвенции бюджетам муниципальных районов на осуществление первичного воинского учета на территориях, где отсутствуют военные комиссариаты
126	094	2 02 30024 05 7564 150	Субвенции бюджетам муниципальных районов на выполнение передаваемых полномочий субъектов Российской Федерации (Субвенции бюджетам муниципальных образований на обеспечение государственных гарантий реализации прав на получение общедоступного и бесплатного начального общего, основного общего, среднего общего образования в муниципальных общеобразовательных организациях, находящихся на территории края, обеспечение дополнительного образования детей в муниципальных общеобразовательных организациях, находящихся на территории края, за исключением обеспечения деятельности административно-хозяйственного, учебно-вспомогательного персонала и иных категорий работников образовательных организаций, участвующих в реализации общеобразовательных программ в соответствии с федеральными государственными образовательными стандартами, в рамках подпрограммы «Развитие дошкольного, общего и дополнительного образования» государственной программы Красноярского края «Развитие образования»)	138	094	2 02 35120 05 0000 150	Субвенции бюджетам муниципальных районов на осуществление полномочий по составлению (изменению) списков кандидатов в присяжные заседатели федеральных судов общей юрисдикции в Российской Федерации
127	094	2 02 30024 05 7577 150	Субвенции бюджетам муниципальных образований на компенсацию выпадающих доходов энергоснабжающих организаций, связанных с применением государственных регулируемых цен (тарифов) на электрическую энергию, вырабатываемую дизельными электростанциями на территории Красноярского края для населения (в соответствии с Законом края от 20 декабря 2012 года № 3-963) в рамках подпрограммы «Энергоэффективность и развитие энергетики» государственной программы Красноярского края «Реформирование и модернизация жилищно-коммунального хозяйства и повышение энергетической эффективности»)	139	094	2 02 35469 05 0000 150	Субвенции бюджетам муниципальных районов и городских округов на проведение Всероссийский перепись населения 2020 года (в соответствии с Законом края от 26 марта 2020 года № 9-3762) по министерству экономики и регионального развития Красноярского края в рамках непрограммных расходов отдельных органов исполнительной власти
128	094	2 02 30024 05 7566 150	Субвенции бюджетам муниципальных районов на выполнение передаваемых полномочий субъектов Российской Федерации (Субвенции бюджетам муниципальных образований на обеспечение питанием обучающихся в муниципальных и частных общеобразовательных организациях по имеющим государственную аккредитацию основным общеобразовательным программам без взимания платы (в соответствии с Законом края от 27 декабря 2005 года № 17-4377) в рамках подпрограммы «Развитие дошкольного, общего и дополнительного образования» государственной программы Красноярского края «Развитие образования»)	140	094	2 02 40014 05 0000 150	Межбюджетные трансферты, передаваемые бюджетам муниципальных районов из бюджетов поселений на осуществление части полномочий по решению вопросов местного значения в соответствии с заключенными соглашениями
129	094	2 02 30024 05 7570 150	Субвенции бюджетам муниципальных районов на выполнение передаваемых полномочий субъектов Российской Федерации (Субвенции бюджетам муниципальных образований на реализацию отдельных мер по обеспечению ограничения платы граждан за коммунальные услуги (в соответствии с Законом края от 1 декабря 2014 года № 7-2839) в рамках подпрограммы «Обеспечение доступности платы граждан в условиях развития жилищных отношений» государственной программы Красноярского края «Реформирование и модернизация жилищно-коммунального хозяйства и повышение энергетической эффективности»)	141	094	2 02 45303 05 0000 150	Ежемесячное денежное вознаграждение за классное руководство педагогическим работникам государственных и муниципальных общеобразовательных организаций в рамках подпрограммы «Развитие дошкольного, общего и дополнительного образования» государственной программы Красноярского края «Развитие образования»)
				142	094	2 02 49999 05 1011 150	Резервный фонд Правительства Красноярского края в рамках непрограммных расходов отдельных органов исполнительной власти
				143	094	2 02 45519 05 0000 150	Государственная поддержка отрасли культуры (поддержка лучших сельских учреждений культуры) в рамках подпрограммы «Обеспечение реализации государственной программы и прочие мероприятия» государственной программы Красноярского края «Развитие культуры и туризма»
				144	094	2 02 49999 05 5853 150	Реализация мероприятий, связанных с обеспечением санитарно-эпидемиологической безопасности при подготовке к проведению общероссийского голосования по вопросу одобрения изменений в Конституцию Российской Федерации, за счет средств резервного фонда Правительства Российской Федерации в рамках непрограммных расходов агентства по гражданской обороне, чрезвычайным ситуациям и пожарной безопасности Красноярского края
				145	094	2 02 49999 05 7402 150	Иные межбюджетные трансферты бюджетам муниципальных образований на финансовое обеспечение расходов обязательств муниципальных образований Красноярского края, связанных с возмещением юридическим лицам (за исключением государственных и муниципальных учреждений) и индивидуальным предпринимателям, осуществляющим регулярные перевозки пассажиров автомобильным и городским наземным электрическим транспортом по муниципальным маршрутам, части фактически понесенных затрат на топливо и (или) электроэнергию на движение, проведение профилактических мероприятий и дезинфекции подвижного состава общественного транспорта в целях недопущения распространения новой коронавирусной инфекции, вызванной 2019 nCoV, в рамках подпрограммы «Развитие транспортного комплекса» государственной программы Красноярского края «Развитие транспортной системы»
				146	094	2 02 49999 05 7424 150	Предоставление иных межбюджетных трансфертов на осуществление ликвидационных мероприятий, связанных с прекращением исполнения органами местного самоуправления отдельных муниципальных образований края государственных полномочий (в соответствии с законами края от 20 декабря 2005 года № 17-4294 и от 9 декабря 2010 года № 11-5397), в рамках подпрограммы «Повышение качества и доступности социальных услуг» государственной программы Красноярского края «Развитие системы социальной поддержки граждан»

147	094	2 02 49999 05 7745 150	Предоставление иных межбюджетных трансфертов бюджетам муниципальных образований за содействие развитию налогового потенциала в рамках подпрограммы «Содействие развитию налогового потенциала муниципальных образований» государственной программы Красноярского края «Содействие развитию местного самоуправления»	159	145	1 17 01050 05 0000 180	Невыясненные поступления, зачисляемые в бюджеты муниципальных районов
148	094	2 07 05020 05 0000 150	Поступления от денежных пожертвований, предоставляемых физическими лицами получателям средств бюджетов муниципальных районов	160	145	1 17 05050 05 0000 180	Прочие неналоговые доходы бюджетов муниципальных районов
149	094	2 07 05030 05 0000 150	Прочие безвозмездные поступления в бюджеты муниципальных районов	161	145	2 07 05020 05 0000 150	Поступления от денежных пожертвований, предоставляемых физическими лицами получателям средств бюджетов муниципальных районов
150	094	2 08 05000 05 0000 150	Перечисления из бюджетов муниципальных районов (в бюджеты муниципальных районов) для осуществления возврата (зачета) излишне уплаченных или излишне взысканных сумм налогов, сборов и иных платежей, а также сумм процентов за несвоевременное осуществление такого возврата и процентов, начисленных на излишне взысканные суммы	162	145	2 07 05030 05 0000 150	Прочие безвозмездные поступления в бюджеты муниципальных районов
151	094	2 18 05010 05 0000 150	Доходы бюджетов муниципальных районов от возврата бюджетными учреждениями остатков субсидий прошлых лет	163	145	2 18 05010 05 0000 150	Доходы бюджетов муниципальных районов от возврата бюджетными учреждениями остатков субсидий прошлых лет
152	094	2 18 60010 05 0000 150	Доходы бюджетов муниципальных районов от возврата прочих остатков субсидий, субвенций и иных межбюджетных трансфертов, имеющих целевое назначение, прошлых лет из бюджетов поселений	164	557	Отдел культуры администрации Ермаковского района	
153	094	2 19 60010 05 0000 150	Возврат прочих остатков субсидий, субвенций и иных межбюджетных трансфертов, имеющих целевое назначение, прошлых лет из бюджетов муниципальных районов	165	557	1 16 10123 01 0000 140	Доходы от денежных взысканий (штрафов), поступающие в счет погашения задолженности, образовавшейся до 1 января 2020 года, подлежащие зачислению в бюджет муниципального образования по нормативам, действующим до 1 января 2020 года
154	145	Управление социальной защиты населения администрации Ермаковского района		166	557	1 16 10031 05 0000 140	Возмещение ущерба при возникновении страховых случаев, когда выгодоприобретателями выступают получатели средств бюджета муниципального района
155	145	1 16 10123 01 0000 140	Доходы от денежных взысканий (штрафов), поступающие в счет погашения задолженности, образовавшейся до 1 января 2020 года, подлежащие зачислению в бюджет муниципального образования по нормативам, действующим до 1 января 2020 года	167	557	1 16 07090 05 0000 140	Иные штрафы, неустойки, пени, уплаченные в соответствии с законом или договором в случае неисполнения или ненадлежащего исполнения обязательств перед муниципальным органом, (муниципальным казенным учреждением) муниципального района
156	145	1 16 10031 05 0000 140	Возмещение ущерба при возникновении страховых случаев, когда выгодоприобретателями выступают получатели средств бюджета муниципального района	168	557	1 16 10030 05 0000 140	Платежи по искам о возмещении ущерба, а также платежи, уплачиваемые при добровольном возмещении ущерба, причиненного муниципальному имуществу муниципального района (за исключением имущества, закрепленного за муниципальными бюджетными (автономными) учреждениями, унитарными предприятиями)
157	145	1 16 07090 05 0000 140	Иные штрафы, неустойки, пени, уплаченные в соответствии с законом или договором в случае неисполнения или ненадлежащего исполнения обязательств перед муниципальным органом, (муниципальным казенным учреждением) муниципального района	169	557	1 17 01050 05 0000 180	Невыясненные поступления, зачисляемые в бюджеты муниципальных районов
158	145	1 16 10030 05 0000 140	Платежи по искам о возмещении ущерба, а также платежи, уплачиваемые при добровольном возмещении ущерба, причиненного муниципальному имуществу муниципального района (за исключением имущества, закрепленного за муниципальными бюджетными (автономными) учреждениями, унитарными предприятиями)	170	557	1 17 05050 05 0000 180	Прочие неналоговые доходы бюджетов муниципальных районов
				171	557	2 07 05020 05 0000 150	Поступления от денежных пожертвований, предоставляемых физическими лицами получателям средств бюджетов муниципальных районов
				172	557	2 07 05030 05 0000 150	Прочие безвозмездные поступления в бюджеты муниципальных районов
				173	557	2 18 05010 05 0000 150	Доходы бюджетов муниципальных районов от возврата бюджетными учреждениями остатков субсидий прошлых лет

Приложение № 3
к решению Ермаковского районного
Совета депутатов
от «14» октября 2020 № 03-08в
Приложение № 4
к решению Ермаковского районного
Совета депутатов
от «13» декабря 2019 № 39-229р

Доходы районного бюджета на 2020 год и плановый период 2021-2022 годов

№ строки	Код классификации доходов бюджетов								Наименование групп, подгрупп, статей, подстатей, элементов, подвидов доходов, кодов классификации операций сектора государственного управления, относящихся к доходам бюджетов	Доходы районного бюджета на 2020 года	Доходы районного бюджета на 2021 года	Доходы районного бюджета на 2022 года
	код главного административного	код группы	код подгруппы	код статьи	код подстатьи	код элемента	код подвида доходов	код классификации операций сектора государственного управления, относящихся к доходам бюджетов				
	1	2	3	4	5	6	7	8	9	10	11,0	12,0
1	000	1	00	00	000	00	0000	000	НАЛОГОВЫЕ И НЕНАЛОГОВЫЕ ДОХОДЫ	84 577,1	83 126,0	87 789,8
2	000	1	01	00	000	00	0000	000	НАЛОГИ НА ПРИБЫЛЬ, ДОХОДЫ	50 562,0	52 979,3	55 425,2
3	000	1	01	01	000	00	0000	110	Налог на прибыль организаций	253,5	263,2	273,4
4	182	1	01	01	010	00	0000	110	Налог на прибыль организаций, зачисляемый в бюджеты бюджетной системы Российской Федерации по соответствующим ставкам	253,5	263,2	273,4
5	182	1	01	01	012	02	0000	110	Налог на прибыль организаций (за исключением консолидированных групп налогоплательщиков), зачисляемый в бюджеты субъектов Российской Федерации	253,5	263,2	273,4
6	000	1	01	02	000	01	0000	110	Налог на доходы физических лиц	50 308,5	52 716,1	55 151,8
7	182	1	01	02	010	01	0000	110	Налог на доходы физических лиц с доходов, источником которых является налоговый агент, за исключением доходов, в отношении которых исчисление и уплата налога осуществляются в соответствии со статьями 227, 227.1 и 228 Налогового кодекса Российской Федерации	49 844,5	52 234,0	54 650,4
8	182	1	01	02	020	01	0000	110	Налог на доходы физических лиц с доходов, полученных от осуществления деятельности физическими лицами, зарегистрированными в качестве индивидуальных предпринимателей, нотариусов, занимающихся частной практикой, адвокатов, учредивших адвокатские кабинеты, и других лиц, занимающихся частной практикой в соответствии со статьей 227 Налогового кодекса Российской Федерации	80,4	83,5	86,9
9	182	1	01	02	030	01	0000	110	Налог на доходы физических лиц с доходов, полученных физическими лицами в соответствии со статьей 228 Налогового кодекса Российской Федерации	376,6	391,3	406,9
10	182	1	01	02	040	01	0000	110	Налог на доходы физических лиц в виде фиксированных авансовых платежей с доходов, полученных физическими лицами, являющимися иностранными гражданами, осуществляющими трудовую деятельность по найму на основании патента в соответствии со статьей 227.1 Налогового кодекса Российской Федерации	7,0	7,3	7,6
11	000	1	03	00	000	00	0000	000	НАЛОГИ НА ТОВАРЫ (РАБОТЫ, УСЛУГИ), РЕАЛИЗУЕМЫЕ НА ТЕРРИТОРИИ РОССИЙСКОЙ ФЕДЕРАЦИИ	94,7	98,0	102,0
12	000	1	03	02	000	01	0000	110	Акцизы по подакцизным товарам (продукции), производимым на территории Российской Федерации	94,7	98,0	102,0
13	100	1	03	02	231	01	0000	110	Доходы от уплаты акцизов на дизельное топливо, подлежащие распределению между бюджетами субъектов Российской Федерации и местными бюджетами с учетом установленных дифференцированных нормативов отчислений в местные бюджеты (по нормативам, установленным Федеральным законом о федеральном бюджете в целях формирования дорожных фондов субъектов Российской Федерации)	43,4	45,2	47,0
14	100	1	03	02	241	01	0000	110	Доходы от уплаты акцизов на моторные масла для дизельных и (или) карбюраторных (инжекторных) двигателей, подлежащие распределению между бюджетами субъектов Российской Федерации и местными бюджетами с учетом установленных дифференцированных нормативов отчислений в местные бюджеты (по нормативам, установленным Федеральным законом о федеральном бюджете в целях формирования дорожных фондов субъектов Российской Федерации)	0,2	0,2	0,2
15	100	1	03	02	251	01	0000	110	Доходы от уплаты акцизов на автомобильный бензин, подлежащие распределению между бюджетами субъектов Российской Федерации и местными бюджетами с учетом установленных дифференцированных нормативов отчислений в местные бюджеты (по нормативам, установленным Федеральным законом о федеральном бюджете в целях формирования дорожных фондов субъектов Российской Федерации)	56,7	58,9	60,8
16	100	1	03	02	261	01	0000	110	Доходы от уплаты акцизов на прямогонный бензин, подлежащие распределению между бюджетами субъектов Российской Федерации и местными бюджетами с учетом установленных дифференцированных нормативов отчислений в местные бюджеты (по нормативам, установленным Федеральным законом о федеральном бюджете в целях формирования дорожных фондов субъектов Российской Федерации)	-5,6	-6,3	-6,0
17	000	1	05	00	000	00	0000	000	НАЛОГИ НА СОВОКУПНЫЙ ДОХОД	13 212,5	9 332,9	8 302,1
18	182	1	05	01	000	00	0000	110	Налог, взимаемый в связи с применением упрощенной системы налогообложения	6 301,3	7 262,5	8 050,6

19	182	1	05	01	011	01	0000	110	Налог, взимаемый с налогоплательщиков, выбравших в качестве объекта налогообложения доходы	2 971,7	2 598,7	2 634,1
20	182	1	05	01	021	01	0000	110	Налог, взимаемый с налогоплательщиков, выбравших в качестве объекта налогообложения доходы, уменьшенные на величину расходов (в том числе минимальный налог, зачисляемый в бюджеты субъектов Российской Федерации)	3 329,0	4 663,8	5 416,5
21	182	1	05	01	050	01	0000	110	Минимальный налог, зачисляемый в бюджеты субъектов Российской Федерации (за налоговые периоды, истекшие до 1 января 2016 года)	0,6	0,0	0,0
22	000	1	05	02	000	02	0000	110	Единый налог на вмененный доход для отдельных видов деятельности	6 669,0	1 897,7	42,0
23	182	1	05	02	010	02	0000	110	Единый налог на вмененный доход для отдельных видов деятельности	6 668,0	1 896,7	41,0
24	182	1	05	02	020	02	0000	110	Единый налог на вмененный доход для отдельных видов деятельности (за налоговые периоды, истекшие до 1 января 2011 года)	1,0	1,0	1,0
25	000	1	05	03	000	01	0000	110	Единый сельскохозяйственный налог	187,1	133,1	168,3
26	182	1	05	03	010	01	0000	110	Единый сельскохозяйственный налог	187,1	133,1	168,3
27	000	1	05	04	000	02	0000	110	Налог, взимаемый в связи с применением патентной системы налогообложения	55,1	39,6	41,2
28	182	1	05	04	020	02	0000	110	Налог, взимаемый в связи с применением патентной системы налогообложения, зачисляемый в бюджеты муниципальных районов	55,1	39,6	41,2
29	000	1	08	00	000	00	0000	000	ГОСУДАРСТВЕННАЯ ПОШЛИНА	3 097,5	3 218,3	3 347,0
30	000	1	08	03	000	01	0000	110	Государственная пошлина по делам, рассматриваемым в судах общей юрисдикции, мировыми судьями	3 097,5	3 218,3	3 347,0
31	182	1	08	03	010	01	0000	110	Государственная пошлина по делам, рассматриваемым в судах общей юрисдикции, мировыми судьями (за исключением Верховного Суда Российской Федерации)	3 097,5	3 218,3	3 347,0
32	000	1	11	00	000	00	0000	000	ДОХОДЫ ОТ ИСПОЛЬЗОВАНИЯ ИМУЩЕСТВА, НАХОДЯЩЕГОСЯ В ГОСУДАРСТВЕННОЙ И МУНИЦИПАЛЬНОЙ СОБСТВЕННОСТИ	13 702,1	16 611,8	19 679,9
33	000	1	11	05	000	00	0000	120	Доходы, получаемые в виде арендной либо иной платы за передачу в возмездное пользование государственного и муниципального имущества (за исключением имущества бюджетных и автономных учреждений, а также имущества государственных и муниципальных унитарных предприятий, в том числе казенных)	12 040,3	14 529,9	17 159,4
34	000	1	11	05	010	00	0000	120	Доходы, получаемые в виде арендной платы за земельные участки, государственная собственность на которые не разграничена, а также средства от продажи права на заключение договоров аренды указанных земельных участков	7 112,6	8 321,5	9 585,9
35	009	1	11	05	013	05	0000	120	Доходы, получаемые в виде арендной платы за земельные участки, государственная собственность на которые не разграничена и которые расположены в границах сельских поселений и межселенных территорий муниципальных районов, а также средства от продажи права на заключение договоров аренды указанных земельных участков	7 112,6	8 321,5	9 585,9
36	009	1	11	05	013	05	0012	120	Доходы, получаемые в виде арендной платы за земельные участки, государственная собственность на которые не разграничена и которые расположены в границах сельских поселений и межселенных территорий муниципальных районов, а также средства от продажи права на заключение договоров аренды указанных земельных участков (Григорьевский сельсовет)	69,0	81,0	95,0
37	009	1	11	05	013	05	0013	120	Доходы, получаемые в виде арендной платы за земельные участки, государственная собственность на которые не разграничена и которые расположены в границах сельских поселений и межселенных территорий муниципальных районов, а также средства от продажи права на заключение договоров аренды указанных земельных участков (Ермаковский сельсовет)	1 410,8	1 630,0	1 876,0
38	009	1	11	05	013	05	0014	120	Доходы, получаемые в виде арендной платы за земельные участки, государственная собственность на которые не разграничена и которые расположены в границах сельских поселений и межселенных территорий муниципальных районов, а также средства от продажи права на заключение договоров аренды указанных земельных участков (Жеблахтинский сельсовет)	65,0	78,0	92,0
39	009	1	11	05	013	05	0015	120	Доходы, получаемые в виде арендной платы за земельные участки, государственная собственность на которые не разграничена и которые расположены в границах сельских поселений и межселенных территорий муниципальных районов, а также средства от продажи права на заключение договоров аренды указанных земельных участков (Ивановский сельсовет)	117,0	139,0	161,0
40	009	1	11	05	013	05	0016	120	Доходы, получаемые в виде арендной платы за земельные участки, государственная собственность на которые не разграничена и которые расположены в границах сельских поселений и межселенных территорий муниципальных районов, а также средства от продажи права на заключение договоров аренды указанных земельных участков (Мигнинский сельсовет)	443,0	515,0	595,0
41	009	1	11	05	013	05	0017	120	Доходы, получаемые в виде арендной платы за земельные участки, государственная собственность на которые не разграничена и которые расположены в границах сельских поселений и межселенных территорий муниципальных районов, а также средства от продажи права на заключение договоров аренды указанных земельных участков (Нижнесуэтуцкий сельсовет)	633,0	740,0	855,0
42	009	1	11	05	013	05	0018	120	Доходы, получаемые в виде арендной платы за земельные участки, государственная собственность на которые не разграничена и которые расположены в границах сельских поселений и межселенных территорий муниципальных районов, а также средства от продажи права на заключение договоров аренды указанных земельных участков (Новопоплавский сельсовет)	11,0	18,0	22,0
43	009	1	11	05	013	05	0019	120	Доходы, получаемые в виде арендной платы за земельные участки, государственная собственность на которые не разграничена и которые расположены в границах сельских поселений и межселенных территорий муниципальных районов, а также средства от продажи права на заключение договоров аренды указанных земельных участков (Ойский сельсовет)	619,0	720,0	829,0
44	009	1	11	05	013	05	0021	120	Доходы, получаемые в виде арендной платы за земельные участки, государственная собственность на которые не разграничена и которые расположены в границах сельских поселений и межселенных территорий муниципальных районов, а также средства от продажи права на заключение договоров аренды указанных земельных участков (Разьеженский сельсовет)	52,0	70,0	82,0
45	009	1	11	05	013	05	0023	120	Доходы, получаемые в виде арендной платы за земельные участки, государственная собственность на которые не разграничена и которые расположены в границах сельских поселений и межселенных территорий муниципальных районов, а также средства от продажи права на заключение договоров аренды указанных земельных участков (Семенниковский сельсовет)	378,0	450,0	519,0
46	009	1	11	05	013	05	0024	120	Доходы, получаемые в виде арендной платы за земельные участки, государственная собственность на которые не разграничена и которые расположены в границах сельских поселений и межселенных территорий муниципальных районов, а также средства от продажи права на заключение договоров аренды указанных земельных участков (Араданский сельсовет)	766,0	900,0	1 036,0
47	009	1	11	05	013	05	0026	120	Доходы, получаемые в виде арендной платы за земельные участки, государственная собственность на которые не разграничена и которые расположены в границах сельских поселений и межселенных территорий муниципальных районов, а также средства от продажи права на заключение договоров аренды указанных земельных участков (Салбинский сельсовет)	31,0	39,0	45,0
48	009	1	11	05	013	05	0027	120	Доходы, получаемые в виде арендной платы за земельные участки, государственная собственность на которые не разграничена и которые расположены в границах сельских поселений и межселенных территорий муниципальных районов, а также средства от продажи права на заключение договоров аренды указанных земельных участков (Танзыбейский сельсовет)	1 280,0	1 490,0	1 714,0
49	009	1	11	05	013	05	0029	120	Доходы, получаемые в виде арендной платы за земельные участки, государственная собственность на которые не разграничена и которые расположены в границах сельских поселений, а также средства от продажи права на заключение договоров аренды указанных земельных участков (Верхнеусинский сельсовет)	1 237,8	1 451,5	1 664,9
50	000	1	11	05	020	00	0000	120	Доходы, получаемые в виде арендной платы за земли после разграничения государственной собственности на землю, а также средства от продажи права на заключение договоров аренды указанных земельных участков (за исключением земельных участков бюджетных и автономных учреждений)	4 927,7	6 208,4	7 573,5
51	009	1	11	05	025	05	0000	120	Доходы, получаемые в виде арендной платы, а также средства от продажи права на заключение договоров аренды за земли, находящиеся в собственности муниципальных районов (за исключением земельных участков муниципальных бюджетных и автономных учреждений)	4 927,7	6 208,4	7 573,5
52	009	1	11	05	070	00	0000	120	Доходы от сдачи в аренду имущества, составляющего государственную (муниципальную) казну (за исключением земельных участков)	1 661,8	2 081,9	2 520,5
53	009	1	11	05	075	05	0000	120	Доходы от сдачи в аренду имущества, составляющего казну муниципальных районов (за исключением земельных участков)	1 661,8	2 081,9	2 520,5
54	000	1	12	00	000	00	0000	000	ПЛАТЕЖИ ПРИ ПОЛЬЗОВАНИИ ПРИРОДНЫМИ РЕСУРСАМИ	174,2	181,1	224,5
55	000	1	12	01	000	01	0000	120	Плата за негативное воздействие на окружающую среду	174,2	181,1	224,5
56	048	1	12	01	010	01	0000	120	Плата за выбросы загрязняющих веществ в атмосферный воздух стационарными объектами	44,4	30,5	31,8
57	048	1	12	01	030	01	0000	120	Плата за сбросы загрязняющих веществ в водные объекты	8,8	9,1	9,5
58	048	1	12	01	040	01	0000	120	Плата за размещение отходов производства и потребления	121,0	141,5	183,2
59	048	1	12	01	041	01	0000	120	Плата за размещение отходов производства	121,0	141,5	183,2
60	048	1	12	01	042	01	0000	120	Плата за размещение твердых коммунальных отходов	0,0	0,0	0,0
61	048	1	12	01	070	01	0000	120	Плата за выбросы загрязняющих веществ, образующихся при сжигании на факельных установках и (или) рассеивании попутного нефтяного газа	0,1	0,0	0,0
62	000	1	13	00	000	00	0000	000	ДОХОДЫ ОТ ОКАЗАНИЯ ПЛАТНЫХ УСЛУГ И КОМПЕНСАЦИИ ЗАТРАТ ГОСУДАРСТВА	245,8	0,0	0,0
63	094	1	13	02	000	00	0000	130	Доходы от компенсации затрат государства	245,8	0,0	0,0

64	094	1	13	02	995	05	0000	130	Прочие доходы от компенсации затрат бюджетов муниципальных районов	245,8	0,0	0,0
66	000	1	14	00	000	00	0000	000	ДОХОДЫ ОТ ПРОДАЖИ МАТЕРИАЛЬНЫХ И НЕМАТЕРИАЛЬНЫХ АКТИВОВ	2 873,3	88,6	92,0
67	000	1	14	02	00000	05	0000	000	Доходы от реализации имущества, находящегося в государственной и муниципальной собственности (за исключением движимого имущества бюджетных и автономных учреждений, а также имущества государственных и муниципальных унитарных предприятий, в том числе казенных)	2 750,0	0,0	0,0
68	000	1	14	02	050	05	0000	410	Доходы от реализации имущества, находящегося в собственности муниципальных районов (за исключением движимого имущества муниципальных бюджетных и автономных учреждений, а также имущества муниципальных унитарных предприятий, в том числе казенных), в части реализации основных средств по указанному имуществу	2 750,0	0,0	0,0
69	009	1	14	02	053	05	0000	410	Доходы от реализации иного имущества, находящегося в собственности муниципальных районов (за исключением имущества муниципальных бюджетных и автономных учреждений, а также имущества муниципальных унитарных предприятий, в том числе казенных), в части реализации основных средств по указанному имуществу	2 750,0	0,0	0,0
70	000	1	14	06	000	00	0000	430	Доходы от продажи земельных участков, находящихся в государственной и муниципальной собственности	123,3	88,6	92,0
71	000	1	14	06	010	00	0000	430	Доходы от продажи земельных участков, государственная собственность на которые не разграничена	122,3	85,1	88,0
72	009	1	14	06	013	05	0000	430	Доходы от продажи земельных участков, государственная собственность на которые не разграничена и которые расположены в границах сельских поселений и межселенных территорий муниципальных районов	122,3	85,1	88,0
73	009	1	14	06	013	05	0012	430	Доходы от продажи земельных участков, государственная собственность на которые не разграничена и которые расположены в границах сельских поселений и межселенных территорий муниципальных районов (Григорьевский сельсовет)	2,0	5,0	5,0
74	009	1	14	06	013	05	0013	430	Доходы от продажи земельных участков, государственная собственность на которые не разграничена и которые расположены в границах сельских поселений и межселенных территорий муниципальных районов (Ермаковский сельсовет)	44,6	20,1	23,0
75	009	1	14	06	013	05	0014	430	Доходы от продажи земельных участков, государственная собственность на которые не разграничена и которые расположены в границах сельских поселений и межселенных территорий муниципальных районов (Жеблахтинский сельсовет)	0,0	5,0	5,0
76	009	1	14	06	013	05	0015	430	Доходы от продажи земельных участков, государственная собственность на которые не разграничена и которые расположены в границах сельских поселений и межселенных территорий муниципальных районов (Ивановский сельсовет)	0,0	5,0	5,0
77	009	1	14	06	013	05	0016	430	Доходы от продажи земельных участков, государственная собственность на которые не разграничена и которые расположены в границах сельских поселений и межселенных территорий муниципальных районов (Митинский сельсовет)	0,0	5,0	5,0
78	009	1	14	06	013	05	0017	430	Доходы от продажи земельных участков, государственная собственность на которые не разграничена и которые расположены в границах сельских поселений и межселенных территорий муниципальных районов (Нижнесуэтуковский сельсовет)	45,0	5,0	5,0
79	009	1	14	06	013	05	0018	430	Доходы от продажи земельных участков, государственная собственность на которые не разграничена и которые расположены в границах сельских поселений и межселенных территорий муниципальных районов (Новопоптовский сельсовет)	0,0	5,0	5,0
80	009	1	14	06	013	05	0019	430	Доходы от продажи земельных участков, государственная собственность на которые не разграничена и которые расположены в границах сельских поселений и межселенных территорий муниципальных районов (Ойский сельсовет)	1,9	5,0	5,0
81	009	1	14	06	013	05	0021	430	Доходы от продажи земельных участков, государственная собственность на которые не разграничена и которые расположены в границах сельских поселений и межселенных территорий муниципальных районов (Разъезженский сельсовет)	1,3	5,0	5,0
82	009	1	14	06	013	05	0023	430	Доходы от продажи земельных участков, государственная собственность на которые не разграничена и которые расположены в границах сельских поселений и межселенных территорий муниципальных районов (Семенниковский сельсовет)	0,0	5,0	5,0
83	009	1	14	06	013	05	0024	430	Доходы от продажи земельных участков, государственная собственность на которые не разграничена и которые расположены в границах сельских поселений и межселенных территорий муниципальных районов (Арданский сельсовет)	0,0	5,0	5,0
84	009	1	14	06	013	05	0026	430	Доходы от продажи земельных участков, государственная собственность на которые не разграничена и которые расположены в границах сельских поселений и межселенных территорий муниципальных районов (Салбинский сельсовет)	7,3	5,0	5,0
85	009	1	14	06	013	05	0027	430	Доходы от продажи земельных участков, государственная собственность на которые не разграничена и которые расположены в границах сельских поселений и межселенных территорий муниципальных районов (Танзыбейский сельсовет)	1,2	5,0	5,0
86	009	1	14	06	013	05	0029	430	Доходы от продажи земельных участков, государственная собственность на которые не разграничена и которые расположены в границах сельских поселений и межселенных территорий муниципальных районов (Верхнеусинский сельсовет)	19,0	5,0	5,0
87	009	1	14	06	020	00	0000	430	Доходы от продажи земельных участков, государственная собственность на которые разграничена (за исключением земельных участков бюджетных и автономных учреждений)	1,0	3,5	4,0
88	009	1	14	06	025	05	0000	430	Доходы от продажи земельных участков, находящихся в собственности муниципальных районов (за исключением земельных участков бюджетных автономных учреждений)	1,0	3,5	4,0
89	000	1	16	00	000	00	0000	000	ШТРАФЫ, САНКЦИИ, ВОЗМЕЩЕНИЕ УЩЕРБА	615,0	616,0	617,1
91	000	1	16	01	000	01	000	140	Административные штрафы, установленные Кодексом Российской Федерации об административных правонарушениях	320,0	410,0	411,1
92	000	1	16	01	050	01	0000	140	Административные штрафы, установленные Главой 5 Кодекса Российской Федерации об административных правонарушениях, за административные правонарушения, посягающие на права граждан	8,0	100,0	100,0
93	000	1	16	01	053	01	0000	140	Административные штрафы, установленные Главой 5 Кодекса Российской Федерации об административных правонарушениях, за административные правонарушения, посягающие на права граждан, налагаемые мировыми судьями, комиссиями по делам несовершеннолетних и защите их прав	8,0	100,0	100,0
94	000	1	16	01	060	01	0000	140	Административные штрафы, установленные Главой 6 Кодекса Российской Федерации об административных правонарушениях, за административные правонарушения, посягающие на здоровье, санитарно-эпидемиологическое благополучие населения и общественную нравственность	70,0	36,0	37,1
95	000	1	16	01	063	01	0000	140	Административные штрафы, установленные Главой 6 Кодекса Российской Федерации об административных правонарушениях, за административные правонарушения, посягающие на здоровье, санитарно-эпидемиологическое благополучие населения и общественную нравственность, налагаемые мировыми судьями, комиссиями по делам несовершеннолетних и защите их прав	70,0	36,0	37,1
96	000	1	16	01	070	01	0000	140	Административные штрафы, установленные Главой 7 Кодекса Российской Федерации об административных правонарушениях, за административные правонарушения в области охраны собственности	11,6	20,0	20,0
97	000	1	16	01	073	01	0000	140	Административные штрафы, установленные Главой 7 Кодекса Российской Федерации об административных правонарушениях, за административные правонарушения в области охраны собственности, налагаемые мировыми судьями, комиссиями по делам несовершеннолетних и защите их прав	11,6	20,0	20,0
98	000	1	16	01	080	01	0000	140	Административные штрафы, установленные Главой 8 Кодекса Российской Федерации об административных правонарушениях, за административные правонарушения в области охраны окружающей среды и природопользования	75,0	80,0	80,0
99	000	1	16	01	083	01	0000	140	Административные штрафы, установленные Главой 8 Кодекса Российской Федерации об административных правонарушениях, за административные правонарушения в области охраны окружающей среды и природопользования, налагаемые мировыми судьями, комиссиями по делам несовершеннолетних и защите их прав	75,0	80,0	80,0
100	006	1	16	01	120	01	0000	140	Административные штрафы, установленные Главой 12 Кодекса Российской Федерации об административных правонарушениях, за административные правонарушения в области дорожного движения	1,0	0,0	0,0
101	000	1	16	01	123	01	0000	140	Административные штрафы, установленные Главой 12 Кодекса Российской Федерации об административных правонарушениях, за административные правонарушения в области дорожного движения, налагаемые мировыми судьями, комиссиями по делам несовершеннолетних и защите их прав	1,0	0,0	0,0
102	000	1	16	01	140	01	0000	140	Административные штрафы, установленные Главой 14 Кодекса Российской Федерации об административных правонарушениях, за административные правонарушения в области предпринимательской деятельности и деятельности саморегулируемых организаций	13,0	0,0	0,0
103	000	1	16	01	143	01	0000	140	Административные штрафы, установленные Главой 14 Кодекса Российской Федерации об административных правонарушениях, за административные правонарушения в области предпринимательской деятельности и деятельности саморегулируемых организаций, налагаемые мировыми судьями, комиссиями по делам несовершеннолетних и защите их прав	13,0	0,0	0,0
104	000	1	16	01	150	01	0000	140	Административные штрафы, установленные Главой 15 Кодекса Российской Федерации об административных правонарушениях, за административные правонарушения в области финансов, налогов и сборов, страхования, рынка ценных бумаг	0,4	0,0	0,0

105	000	1	16	01	153	01	0000	140	Административные штрафы, установленные Главой 15 Кодекса Российской Федерации об административных правонарушениях, за административные правонарушения в области финансов, налогов и сборов, страхования, рынка ценных бумаг (за исключением штрафов, указанных в пункте 6 статьи 46 Бюджетного кодекса Российской Федерации), налагаемые мировыми судьями, комиссиями по делам несовершеннолетних и защите их прав	0,4	0,0	0,0
106	000	1	16	01	170	01	0000	140	Административные штрафы, установленные Главой 17 Кодекса Российской Федерации об административных правонарушениях, за административные правонарушения, посягающие на институты государственной власти	15,0	15,0	15,0
107	000	1	16	01	173	01	0000	140	Административные штрафы, установленные Главой 17 Кодекса Российской Федерации об административных правонарушениях, за административные правонарушения, посягающие на институты государственной власти, налагаемые мировыми судьями, комиссиями по делам несовершеннолетних и защите их прав	15,0	15,0	15,0
108	000	1	16	01	190	01	0000	140	Административные штрафы, установленные Главой 19 Кодекса Российской Федерации об административных правонарушениях, за административные правонарушения против порядка управления	70,0	70,0	70,0
109	000	1	16	01	193	01	0000	140	Административные штрафы, установленные Главой 19 Кодекса Российской Федерации об административных правонарушениях, за административные правонарушения против порядка управления, налагаемые мировыми судьями, комиссиями по делам несовершеннолетних и защите их прав	70,0	70,0	70,0
110	000	1	16	01	200	01	0000	140	Административные штрафы, установленные Главой 20 Кодекса Российской Федерации об административных правонарушениях, за административные правонарушения, посягающие на общественный порядок и общественную безопасность	56,0	89,0	89,0
111	000	1	16	01	203	01	0000	140	Административные штрафы, установленные Главой 20 Кодекса Российской Федерации об административных правонарушениях, за административные правонарушения, посягающие на общественный порядок и общественную безопасность, налагаемые мировыми судьями, комиссиями по делам несовершеннолетних и защите их прав	56,0	89,0	89,0
112	000	1	16	07	000	01	0000	140	Штрафы, неустойки, пени, уплаченные в соответствии с законом или договором в случае неисполнения или ненадлежащего исполнения обязательств перед государственным (муниципальным) органом, органом управления государственным внебюджетным фондом, казенным учреждением, Центральным банком Российской Федерации, иной организацией, действующей от имени Российской Федерации	2,0	25,0	25,0
113	000	1	16	07	090	05	0000	140	Иные штрафы, неустойки, пени, уплаченные в соответствии с законом или договором в случае неисполнения или ненадлежащего исполнения обязательств перед муниципальным органом, (муниципальным казенным учреждением) муниципальным районом	2,0	25,0	25,0
114	000	1	16	10	000	00	0000	140	Платежи в целях возмещения причиненного ущерба (убытков)	283,0	181,0	181,0
115	000	1	16	10	030	05	0000	140	Платежи по искам о возмещении ущерба, а также платежи, уплачиваемые при добровольном возмещении ущерба, причиненного муниципальному имуществу внутригородского муниципального образования города федерального значения (за исключением имущества, закрепленного за муниципальными бюджетными (автономными) учреждениями, унитарными предприятиями)	1,0	20,0	20,0
116	000	1	16	10	032	05	0000	140	Прочее возмещение ущерба, причиненного муниципальному имуществу муниципального района (за исключением имущества, закрепленного за муниципальными бюджетными (автономными) учреждениями, унитарными предприятиями)	1,0	20,0	20,0
117	000	1	16	10	120	01	0000	140	Доходы от денежных взъясаний (штрафов), поступающие в счет погашения задолженности, образовавшейся до 1 января 2020 года, подлежащие зачислению в бюджеты бюджетной системы Российской Федерации, по нормативам, действующим до 1 января 2020 года	282,0	161,0	161,0
118	000	1	16	10	123	01	0000	140	Доходы от денежных взъясаний (штрафов), поступающие в счет погашения задолженности, образовавшейся до 1 января 2020 года, подлежащие зачислению в бюджет муниципального образования по нормативам, действующим до 1 января 2020 года	281,0	160,0	160,0
119	000	1	16	10	129	01	0000	140	Доходы от денежных взъясаний (штрафов), поступающие в счет погашения задолженности, образовавшейся до 1 января 2020 года, подлежащие зачислению в федеральный бюджет и бюджет муниципального образования по нормативам, действующим до 1 января 2020 года	1,0	1,0	1,0
120	000	1	16	11	000	01	0000	140	Платежи, уплачиваемые в целях возмещения вреда	10,0	0,0	0,0
121	000	1	16	11	050	01	0000	140	Платежи по искам о возмещении вреда, причиненного окружающей среде, а также платежи, уплачиваемые при добровольном возмещении вреда, причиненного окружающей среде (за исключением вреда, причиненного окружающей среде на особо охраняемых природных территориях), подлежащие зачислению в бюджет муниципального образования	10,0	0,0	0,0
122	000	2	00	00	000	00	0000	000	БЕЗВОЗМЕЗДНЫЕ ПОСТУПЛЕНИЯ	1 130 947,3	911 023,6	869 346,1
123	000	2	02	00	000	00	0000	000	БЕЗВОЗМЕЗДНЫЕ ПОСТУПЛЕНИЯ ОТ ДРУГИХ БЮДЖЕТОВ БЮДЖЕТНОЙ СИСТЕМЫ РОССИЙСКОЙ ФЕДЕРАЦИИ	1 116 032,0	905 004,8	869 346,1
124	000	2	02	10	000	00	0000	150	Дотации бюджетам бюджетной системы Российской Федерации	374 209,9	323 316,3	323 316,3
125	094	2	02	15	001	00	0000	150	Дотации на выравнивание бюджетной обеспеченности	324 837,8	273 944,2	273 944,2
126	094	2	02	15	001	05	0000	150	Дотации бюджетам муниципальных районов на выравнивание бюджетной обеспеченности	254 467,8	203 574,2	203 574,2
127	094	2	02	15	002	00	0000	150	Дотации бюджетам на поддержку мер по обеспечению сбалансированности бюджетов	70 370,0	70 370,0	70 370,0
128	094	2	02	15	002	05	0000	150	Дотации бюджетам муниципальных районов на поддержку мер по обеспечению сбалансированности бюджетов	70 370,0	70 370,0	70 370,0
129	094	2	02	19	999	00	0000	150	Прочие дотации	49 372,1	49 372,1	49 372,1
130	094	2	02	19	999	05	0000	150	Прочие дотации бюджетам муниципальных районов	49 372,1	49 372,1	49 372,1
131	000	2	02	20	000	00	0000	150	Субсидии бюджетам бюджетной системы Российской Федерации (межбюджетные субсидии)	166 585,2	44 496,3	31 811,0
132	094	2	02	25	016	05	0000	150	Мероприятия в области обеспечения капитального ремонта, реконструкции и строительства гидротехнических сооружений в рамках подпрограммы «Использование и охрана водных ресурсов» государственной программы Красноярского края «Охрана окружающей среды, воспроизводство природных ресурсов»	3 424,7	18 715,5	0,0
133	094	2	02	25	169	05	0000	150	Создание (обновление) материально-технической базы для реализации основных и дополнительных общеобразовательных программ цифрового и гуманитарного профилей в общеобразовательных организациях, расположенных в сельской местности и малых городах, в рамках подпрограммы «Развитие дошкольного, общего и дополнительного образования» государственной программы Красноярского края «Развитие образования»	0,0	977,1	7 125,3
134	094	2	02	25	210	05	0000	150	Внедрение целевой модели цифровой образовательной среды в общеобразовательных организациях и профессиональных образовательных организациях в рамках подпрограммы «Развитие дошкольного, общего и дополнительного образования» государственной программы Красноярского края «Развитие образования»	4 198,3	0,0	0,0
135	094	2	02	25	228	05	0000	150	Реализация мероприятий по оснащению объектов спортивной инфраструктуры спортивно-технологическим оборудованием в рамках подпрограммы «Развитие массовой физической культуры и спорта» государственной программы Красноярского края «Развитие физической культуры и спорта»	3 300,0	0,0	0,0
136	094	2	02	25	299	05	0000	150	Субсидии бюджетам муниципальных образований на обустройство и восстановление воинских захоронений в рамках подпрограммы «Поддержка муниципальных проектов по благоустройству территорий и повышению активности населения в решении вопросов местного значения» государственной программы Красноярского края «Содействие развитию местного самоуправления»	260,0	231,0	132,0
137	094	2	02	25	304	05	0000	150	Субсидии бюджетам муниципальных образований края на финансирование организации и обеспечения обучающихся по образовательным программам начального общего образования в муниципальных образовательных организациях, за исключением обучающихся с ограниченными возможностями здоровья, бесплатным горячим питанием, предусматривающим наличие горячего блюда, не считая горячего напитка, в рамках подпрограммы «Развитие дошкольного, общего и дополнительного образования» государственной программы Красноярского края «Развитие образования»	5 435,7	0,0	0,0
138	094	2	02	25	467	05	0000	150	Обеспечение развития и укрепления материально-технической базы домов культуры в населенных пунктах с числом жителей до 50 тысяч человек в рамках подпрограммы «Обеспечение реализации государственной программы и прочие мероприятия» государственной программы Красноярского края «Развитие культуры и туризма»	2 083,8	2 215,1	1 576,6
139	094	2	02	25	497	05	0000	150	Субсидии бюджетам муниципальных образований на предоставление социальных выплат молодым семьям на приобретение (строительство) жилья в рамках подпрограммы «Улучшение жилищных условий отдельных категорий граждан» государственной программы Красноярского края «Создание условий для обеспечения доступным и комфортным жильем граждан»	752,2	875,7	867,6
140	094	2	02	25	519	00	0000	150	Субсидия бюджетам на поддержку отрасли культуры	0,0	0,0	0,0
141	094	2	02	25	519	05	0000	150	Субсидия бюджетам муниципальных районов на поддержку отрасли культуры	0,0	0,0	0,0
142	000	2	02	29	999	00	0000	150	Прочие субсидии	147 130,5	21 481,9	22 109,5
143	094	2	02	29	999	05	0000	150	Прочие субсидии бюджетам муниципальных районов	147 130,5	21 481,9	22 109,5
144	094	2	02	29	999	05	1036	150	Субсидии бюджетам муниципальных образований Красноярского края на частичное финансирование (возмещение) расходов на повышение с 1 июня 2020 года размеров оплаты труда отдельным категориям работников бюджетной сферы Красноярского края по министерству финансов Красноярского края в рамках непрограммных расходов отдельных органов исполнительной власти	11 188,3	0,0	0,0
145	094	2	02	29	999	05	1048	150	Субсидии бюджетам муниципальных образований Красноярского края на частичное финансирование (возмещение) расходов на повышение размеров оплаты труда отдельным категориям работников бюджетной сферы Красноярского края, для которых указами Президента Российской Федерации предусмотрено повышение оплаты труда, по министерству финансов Красноярского края в рамках непрограммных расходов отдельных органов исполнительной власти	3 883,6	0,0	0,0

146	094	2	02	29	999	05	1049	150	Субсидии бюджетам муниципальных образований Красноярского края на частичное финансирование (возмещение) расходов на региональные выплаты и выплаты, обеспечивающие уровень заработной платы работников бюджетной сферы не ниже размера минимальной заработной платы (минимального размера оплаты труда), по министерству финансов Красноярского края в рамках непрограммных расходов отдельных органов исполнительной власти	10 374,6	0,0	0,0
147	094	2	02	29	999	05	1060	150	Субсидии бюджетам муниципальных образований на реализацию мероприятий, направленных на повышение безопасности дорожного движения, за счет средств дорожного фонда Красноярского края в рамках подпрограммы «Региональные проекты в области дорожного хозяйства, реализуемые в рамках национальных проектов» государственной программы Красноярского края «Развитие транспортной системы»	1 555,6	283,7	283,7
148	094	2	02	29	999	05	2138	150	Государственная поддержка художественных народных ремесел и декоративно-прикладного искусства на территории Красноярского края в рамках подпрограммы «Поддержка искусства и народного творчества» государственной программы Красноярского края «Развитие культуры и туризма»	346,0	0,0	0,0
149	094	2	02	29	999	05	7398	150	Субсидии бюджетам муниципальных образований на проведение мероприятий, направленных на обеспечение безопасного участия детей в дорожном движении, в рамках подпрограммы «Региональные проекты в области дорожного хозяйства, реализуемые в рамках национальных проектов» государственной программы Красноярского края «Развитие транспортной системы»	43,2		
150	094	2	02	29	999	05	7412	150	Субсидии бюджетам муниципальных образований края на обеспечение первичных мер пожарной безопасности в рамках подпрограммы «Предупреждение, спасение, помощь населению в чрезвычайных ситуациях» государственной программы Красноярского края «Защита от чрезвычайных ситуаций природного и техногенного характера и обеспечение безопасности населения»	1 141,8	1 598,5	1 598,5
151	094	2	02	29	999	05	7413	150	Субсидии бюджетам муниципальных образований края на частичное финансирование (возмещение) расходов на содержание единых дежурно-диспетчерских служб муниципальных образований Красноярского края в рамках подпрограммы «Предупреждение, спасение, помощь населению в чрезвычайных ситуациях» государственной программы Красноярского края «Защита от чрезвычайных ситуаций природного и техногенного характера и обеспечение безопасности населения»	102,0	102,0	102,0
152	094	2	02	29	999	05	7427	150	Субсидии бюджетам муниципальных образований на обустройство участков улично-дорожной сети вблизи образовательных организаций для обеспечения безопасности дорожного движения за счет средств дорожного фонда Красноярского края в рамках подпрограммы «Региональные проекты в области дорожного хозяйства, реализуемые в рамках национальных проектов» государственной программы Красноярского края «Развитие транспортной системы»	151,6	0,0	0,0
153	094	2	02	29	999	05	7442	150	Субсидии бюджетам муниципальных районов, муниципальных и городских округов на организацию бесплатного горячего питания обучающихся, получающих начальное общее образование в муниципальных образовательных организациях, в рамках подпрограммы «Развитие дошкольного, общего и дополнительного образования» государственной программы Красноярского края «Развитие образования»	4 114,6	0,0	0,0
154	094	2	02	29	999	05	7456	150	Субсидии бюджетам муниципальных образований на поддержку деятельности муниципальных молодежных центров в рамках подпрограммы «Вовлечение молодежи в социальную практику» государственной программы Красноярского края «Молодежь Красноярского края в XXI веке»	377,5	377,5	377,5
155	094	2	02	29	999	05	7461	150	Субсидии бюджетам муниципальных образований на строительство муниципальных объектов коммунальной и транспортной инфраструктуры в рамках подпрограммы «Стимулирование жилищного строительства» государственной программы Красноярского края «Создание условий для обеспечения доступным и комфортным жильем граждан»	4 227,8	0,0	0,0
156	094	2	02	29	999	05	7466	150	Субсидии бюджетам муниципальных образований на подготовку документов территориального планирования и градостроительного зонирования (внесение в них изменений), на разработку документации по планировке территории в рамках подпрограммы «Стимулирование жилищного строительства» государственной программы Красноярского края «Создание условий для обеспечения доступным и комфортным жильем граждан»	3 000,0	0,0	0,0
157	094	2	02	29	999	05	7488	150	Субсидии бюджетам муниципальных образований на комплектование книжных фондов библиотек муниципальных образований Красноярского края в рамках подпрограммы «Обеспечение реализации государственной программы и прочие мероприятия» государственной программы Красноярского края «Развитие культуры и туризма»	281,1	281,1	281,1
158	094	2	02	29	999	05	7480	150	Субсидии бюджетам муниципальных образований на организацию туристско-рекреационных зон на территории Красноярского края в рамках подпрограммы «Развитие внутреннего и въездного туризма» государственной программы Красноярского края «Развитие культуры и туризма»	10 000,0		
159	094	2	02	29	999	05	7508	150	Субсидии бюджетам муниципальных образований на содержание автомобильных дорог общего пользования местного значения за счет средств дорожного фонда Красноярского края в рамках подпрограммы «Дороги Красноярья» государственной программы Красноярского края «Развитие транспортной системы»	4 509,4	4 689,8	4 877,4
160	094	2	02	29	999	05	7509	150	Субсидии бюджетам муниципальных образований на капитальный ремонт и ремонт автомобильных дорог общего пользования местного значения за счет средств дорожного фонда Красноярского края в рамках подпрограммы «Дороги Красноярья» государственной программы Красноярского края «Развитие транспортной системы»	10 073,7	10 766,4	10 766,4
161	094	2	02	29	999	05	7510	150	Субсидии бюджетам муниципальных образований края на мероприятия по развитию добровольной пожарной охраны в рамках подпрограммы «Предупреждение, спасение, помощь населению в чрезвычайных ситуациях» государственной программы Красноярского края «Защита от чрезвычайных ситуаций природного и техногенного характера и обеспечение безопасности населения»	1 630,0	0,0	0,0
162	094	2	02	29	999	05	7555	150	Субсидии бюджетам муниципальных образований на организацию и проведение акришидных обработок мест массового отдыха населения в рамках подпрограммы «Профилактика заболеваний и формирование здорового образа жизни. Развитие первичной медико-санитарной помощи, паллиативной помощи и совершенствование системы лекарственного обеспечения» государственной программы Красноярского края «Развитие здравоохранения»	302,9	302,9	302,9
163	094	2	02	29	999	05	7563	150	Субсидии бюджетам муниципальных образований на проведение работ в общеобразовательных организациях с целью приведения зданий и сооружений в соответствие требованиям надзорных органов в рамках подпрограммы «Развитие дошкольного, общего и дополнительного образования» государственной программы Красноярского края «Развитие образования»	2 640,0	3 080,0	3 520,0
164	094	2	02	29	999	05	7571	150	Субсидии бюджетам муниципальных образований на финансирование расходов по капитальному ремонту, реконструкции находящихся в муниципальной собственности объектов коммунальной инфраструктуры, источников тепловой энергии и тепловых сетей, объектов электросетевого хозяйства и источников электрической энергии, а также на приобретение технологического оборудования, спецтехники для обеспечения функционирования систем теплоснабжения, электрооборудования, водоснабжения, водоотведения и очистки сточных вод в рамках подпрограммы «Модернизация, реконструкция и капитальный ремонт объектов коммунальной инфраструктуры муниципальных образований» государственной программы Красноярского края «Реформирование и модернизация жилищно-коммунального хозяйства и повышение энергетической эффективности»	8 390,0	0,0	0,0
165	094	2	02	29	999	05	7641	150	Субсидии бюджетам муниципальных образований на осуществление расходов, направленных на реализацию мероприятий по поддержке местных инициатив территорий городских и сельских поселений, в рамках подпрограммы «Поддержка местных инициатив» государственной программы Красноярского края «Содействие развитию местного самоуправления»	3 823,0		
166	094	2	02	29	999	05	7645	150	Субсидии бюджетам муниципальных образований на создание условий для обеспечения услугами связи в малочисленных и труднодоступных населенных пунктах края в рамках подпрограммы «Инфраструктура информационного общества и электронного правительства» государственной программы Красноярского края «Развитие информационного общества»	13 675,7	0,0	0,0
167	094	2	02	29	999	05	7741	150	Субсидии бюджетам муниципальных образований края на реализацию проектов по благоустройству территорий сельских населенных пунктов и городских поселений с численностью населения не более 10000 человек, инициированных гражданами соответствующего населенного пункта, поселения, в рамках подпрограммы «Поддержка муниципальных проектов по благоустройству территорий и повышению активности населения в решении вопросов местного значения» государственной программы Красноярского края «Содействие развитию местного самоуправления»	1 236,4	0,0	0,0
168	094	2	02	29	999	05	7742	150	Субсидии бюджетам муниципальных образований края на реализацию комплексных проектов по благоустройству территорий в рамках подпрограммы «Поддержка муниципальных проектов по благоустройству территорий и повышению активности населения в решении вопросов местного значения» государственной программы Красноярского края «Содействие развитию местного самоуправления»	47 741,9	0,0	0,0
169	094	2	02	29	999	05	7749	150	Субсидии бюджетам муниципальных образований края для реализации проектов по решению вопросов местного значения сельских поселений в рамках подпрограммы «Поддержка муниципальных проектов по благоустройству территорий и повышению активности населения в решении вопросов местного значения» государственной программы Красноярского края «Содействие развитию местного самоуправления»	315,9	0,0	0,0
170	094	2	02	29	999	05	7840	150	Субсидии бюджетам муниципальных образований на осуществление (возмещение) расходов, направленных на развитие и повышение качества работы муниципальных учреждений, предоставление новых муниципальных услуг, повышение их качества, в рамках подпрограммы «Поддержка внедрения стандартов предоставления (оказания) муниципальных услуг и повышения качества жизни населения» государственной программы Красноярского края «Содействие развитию местного самоуправления»	2 003,9	0,0	0,0
171	000	2	02	30	000	00	0000	150	Субвенции бюджетам бюджетной системы Российской Федерации	460 992,6	461 793,9	457 592,3

172	094	2	02	30	024	00	0000	150	Субвенции местным бюджетам на выполнение передаваемых полномочий субъектов Российской Федерации	457 206,4	455 211,8	450 865,1
173	094	2	02	30	024	05	0000	150	Субвенции бюджетам муниципальных районов на выполнение передаваемых полномочий субъектов Российской Федерации	457 206,4	455 211,8	450 865,1
174	094	2	02	30	024	05	0289	150	Субвенции бюджетам муниципальных образований на организацию и осуществление деятельности по опеке и попечительству в отношении совершеннолетних граждан, а также в сфере патронажа (в соответствии с Законом края от 11 июля 2019 года № 7-2988) в рамках подпрограммы «Повышение качества жизни отдельных категорий граждан, степени их социальной защищенности» государственной программы Красноярского края «Развитие системы социальной поддержки граждан»	672,6	713,0	713,0
175	094	2	02	30	024	05	5304	150	Организация бесплатного горячего питания обучающихся, получающих начальное общее образование в государственных и муниципальных образовательных организациях, в рамках подпрограммы «Развитие дошкольного, общего и дополнительного образования» государственной программы Красноярского края «Развитие образования»	0,0	0,0	0,0
176	094	2	02	30	024	05	7408	150	Субвенции бюджетам муниципальных образований на обеспечение государственных гарантий реализации прав на получение общедоступного и бесплатного дошкольного образования в муниципальных дошкольных образовательных организациях, находящихся на территории края, общедоступного и бесплатного дошкольного образования в муниципальных общеобразовательных организациях, находящихся на территории края, в части обеспечения деятельности административно-хозяйственного, учебно-вспомогательного персонала и иных категорий работников образовательных организаций, участвующих в реализации общеобразовательных программ в соответствии с федеральными государственными образовательными стандартами, в рамках подпрограммы «Развитие дошкольного, общего и дополнительного образования» государственной программы Красноярского края «Развитие образования»	32 951,1	32 317,2	32 317,2
177	094	2	02	30	024	05	7409	150	Субвенции бюджетам муниципальных образований на обеспечение государственных гарантий реализации прав на получение общедоступного и бесплатного начального общего, основного общего, среднего общего образования в муниципальных общеобразовательных организациях, находящихся на территории края, обеспечение дополнительного образования детей в муниципальных общеобразовательных организациях, находящихся на территории края, в части обеспечения деятельности административно-хозяйственного, учебно-вспомогательного персонала и иных категорий работников образовательных организаций, участвующих в реализации общеобразовательных программ в соответствии с федеральными государственными образовательными стандартами, в рамках подпрограммы «Развитие дошкольного, общего и дополнительного образования» государственной программы Красноярского края «Развитие образования»	37 167,5	36 681,9	36 681,9
178	094	2	02	30	024	05	7429	150	Субвенции бюджетам муниципальных образований на осуществление государственных полномочий по осуществлению уведомительной регистрации коллективных договоров и территориальных соглашений и контролю за их исполнением (в соответствии с Законом края от 30 января 2014 года № 6-2056) по министерству экономики и регионального развития Красноярского края в рамках непрограммных расходов отдельных органов исполнительной власти	38,5	40,9	40,9
179	094	2	02	30	024	05	7514	150	Субвенции бюджетам муниципальных образований на выполнение государственных полномочий по созданию и обеспечению деятельности административных комиссий (в соответствии с Законом края от 23 апреля 2009 года № 8-3170) в рамках непрограммных расходов органов судебной власти	87,7	92,5	92,5
180	094	2	02	30	024	05	7517	150	Субвенции бюджетам муниципальных районов края на выполнение отдельных государственных полномочий по решению вопросов поддержки сельскохозяйственного производства (в соответствии с Законом края от 27 декабря 2005 года № 17-4397) в рамках подпрограммы «Обеспечение реализации государственной программы и прочие мероприятия» государственной программы Красноярского края «Развитие сельского хозяйства и регулирование рынков сельскохозяйственной продукции, сырья и продовольствия»	3 391,5	3 593,2	3 593,2
181	094	2	02	30	024	05	7518	150	Субвенции бюджетам муниципальных районов и городских округов края на выполнение отдельных государственных полномочий по организации проведения мероприятий по отлову и содержанию безнадзорных животных (в соответствии с Законом края от 13 июня 2013 года № 4-1402) в рамках подпрограммы «Обеспечение общих условий функционирования отраслей агропромышленного комплекса» государственной программы Красноярского края «Развитие сельского хозяйства и регулирование рынков сельскохозяйственной продукции, сырья и продовольствия»	501,9	255,3	255,3
182	094	2	02	30	024	05	7519	150	Субвенции бюджетам муниципальных образований на осуществление государственных полномочий в области архивного дела, переданных органам местного самоуправления Красноярского края (в соответствии с Законом края от 21 декабря 2010 года № 11-5564), в рамках подпрограммы «Развитие архивного дела» государственной программы Красноярского края «Развитие культуры и туризма»	105,4	108,1	108,1
183	094	2	02	30	024	05	7552	150	Субвенции бюджетам муниципальных образований на осуществление государственных полномочий по организации и осуществлению деятельности по опеке и попечительству в отношении несовершеннолетних (в соответствии с Законом края от 20 декабря 2007 года № 4-1089) в рамках подпрограммы «Государственная поддержка детей-сирот, расширение практики применения семейных форм воспитания» государственной программы Красноярского края «Развитие образования»	3 445,0	3 606,4	3 606,4
184	094	2	02	30	024	05	7554	150	Субвенции бюджетам муниципальных образований на исполнение государственных полномочий по осуществлению присмотра и ухода за детьми-инвалидами, детьми-сиротами и детьми, оставшимися без попечения родителей, а также за детьми с туберкулезной интоксикацией, обучающимися в муниципальных образовательных организациях, реализующих образовательную программу дошкольного образования, без взимания родительской платы (в соответствии с Законом края от 27 декабря 2005 года № 17-4379) в рамках подпрограммы «Развитие дошкольного, общего и дополнительного образования» государственной программы Красноярского края «Развитие образования»	316,8	316,8	316,8
185	094	2	02	30	024	05	7564	150	Субвенции бюджетам муниципальных образований на обеспечение государственных гарантий реализации прав на получение общедоступного и бесплатного начального общего, основного общего, среднего общего образования в муниципальных общеобразовательных организациях, находящихся на территории края, обеспечение дополнительного образования детей в муниципальных общеобразовательных организациях, находящихся на территории края, за исключением обеспечения деятельности административно-хозяйственного, учебно-вспомогательного персонала и иных категорий работников образовательных организаций, участвующих в реализации общеобразовательных программ в соответствии с федеральными государственными образовательными стандартами, в рамках подпрограммы «Развитие дошкольного, общего и дополнительного образования» государственной программы Красноярского края «Развитие образования»	231 611,9	231 413,4	231 413,4
186	094	2	02	30	024	05	7566	150	Субвенции бюджетам муниципальных образований на обеспечение питанием обучающихся в муниципальных и частных общеобразовательных организациях по имеющим государственную аккредитацию основным общеобразовательным программам без взимания платы (в соответствии с Законом края от 27 декабря 2005 года № 17-4377) в рамках подпрограммы «Развитие дошкольного, общего и дополнительного образования» государственной программы Красноярского края «Развитие образования»	20 141,7	25 291,3	25 291,3
187	094	2	02	30	024	05	7570	150	Субвенции бюджетам муниципальных образований на реализацию отдельных мер по обеспечению ограничения платы граждан за коммунальные услуги (в соответствии с Законом края от 1 декабря 2014 года № 7-2839) в рамках подпрограммы «Обеспечение доступности платы граждан в условиях развития жилищных отношений» государственной программы Красноярского края «Реформирование и модернизация жилищно-коммунального хозяйства и повышение энергетической эффективности»	7 110,8	7 110,8	7 110,8
188	094	2	02	30	024	05	7577	150	Субвенции бюджетам муниципальных образований на компенсацию выпадающих доходов энергоснабжающих организаций, связанных с применением государственных регулируемых цен (тарифов) на электрическую энергию, вырабатываемую дизельными электростанциями на территории Красноярского края для населения (в соответствии с Законом края от 20 декабря 2012 года № 3-963), в рамках подпрограммы «Энергоэффективность и развитие энергетики» государственной программы Красноярского края «Реформирование и модернизация жилищно-коммунального хозяйства и повышение энергетической эффективности»	7 492,7	7 532,0	7 532,0
189	094	2	02	30	024	05	7587	150	Субвенции бюджетам муниципальных образований на обеспечение жильем помещениями детей-сирот и детей, оставшихся без попечения родителей, лиц из числа детей-сирот и детей, оставшихся без попечения родителей (в соответствии с Законом края от 24 декабря 2009 года № 9-4225), за счет средств краевого бюджета в рамках подпрограммы «Государственная поддержка детей-сирот, расширение практики применения семейных форм воспитания» государственной программы Красноярского края «Развитие образования»	18 729,1	14 489,1	10 142,4
190	094	2	02	30	024	05	7588	150	Субвенции бюджетам муниципальных образований на обеспечение государственных гарантий реализации прав на получение общедоступного и бесплатного дошкольного образования в муниципальных дошкольных образовательных организациях, находящихся на территории края, общедоступного и бесплатного дошкольного образования в муниципальных общеобразовательных организациях, находящихся на территории края, за исключением обеспечения деятельности административно-хозяйственного, учебно-вспомогательного персонала и иных категорий работников образовательных организаций, участвующих в реализации общеобразовательных программ в соответствии с федеральными государственными образовательными стандартами, в рамках подпрограммы «Развитие дошкольного, общего и дополнительного образования» государственной программы Красноярского края «Развитие образования»	65 099,9	68 896,8	68 896,8
191	094	2	02	30	024	05	7601	150	Субвенции бюджетам муниципальных районов на реализацию государственных полномочий по расчету и предоставлению дотаций поселениям, входящим в состав муниципального района края (в соответствии с Законом края от 29 ноября 2005 года № 16-4081), в рамках подпрограммы «Создание условий для эффективного и ответственного управления муниципальными финансами, повышения устойчивости бюджетов муниципальных образований» государственной программы Красноярского края «Управление государственными финансами»	23 207,4	18 565,9	18 565,9

192	094	2	02	30	024	05	7604	150	Субвенции бюджетам муниципальных образований на осуществление государственных полномочий по созданию и обеспечению деятельности комиссий по делам несовершеннолетних и защите их прав (в соответствии с Законом края от 26 декабря 2006 года № 21-5589) по министерству финансов Красноярского края в рамках непрограммных расходов отдельных органов исполнительной власти	668,8	709,1	709,1
193	094	2	02	30	024	05	7649	150	Субвенции бюджетам муниципальных образований на осуществление государственных полномочий по обеспечению отдыха и оздоровления детей в рамках подпрограммы «Развитие дошкольного, общего и дополнительного образования» государственной программы Красноярского края «Развитие образования»	4 466,1	3 478,1	3 478,1
194	094	2	02	30	029	00	0000	150	Субвенции бюджетам на компенсацию части платы, взимаемой с родителей (законных представителей) за присмотр и уход за детьми, посещающими образовательные организации, реализующие образовательные программы дошкольного образования	1 603,0	4 690,5	4 690,5
195	094	2	02	30	029	05	0000	150	Субвенции бюджетам муниципальных районов на компенсацию части платы, взимаемой с родителей (законных представителей) за присмотр и уход за детьми, посещающими образовательные организации, реализующие образовательные программы дошкольного образования	1 603,0	4 690,5	4 690,5
196	094	2	02	35	118	00	0000	150	Субвенции бюджетам на осуществление первичного воинского учета на территориях, где отсутствуют военные комиссариаты	1 991,6	1 877,0	1 922,8
197	094	2	02	35	118	05	0000	150	Субвенции бюджетам муниципальных районов на осуществление первичного воинского учета на территориях, где отсутствуют военные комиссариаты	1 991,6	1 877,0	1 922,8
198	094	2	02	35	120	00	0000	150	Субвенции бюджетам на осуществление полномочий по составлению (изменению) списков кандидатов в присяжные заседатели федеральных судов общей юрисдикции в Российской Федерации	13,6	14,6	113,9
199	094	2	02	35	120	05	0000	150	Субвенции бюджетам муниципальных районов на осуществление полномочий по составлению (изменению) списков кандидатов в присяжные заседатели федеральных судов общей юрисдикции в Российской Федерации	13,6	14,6	113,9
200	094	2	02	35	469	05	0000	150	Субвенции бюджетам муниципальных районов и городских округов на проведение Всероссийской переписи населения 2020 года (в соответствии с Законом края от 26 марта 2020 года № 9-3762) по министерству экономики и регионального развития Красноярского края в рамках непрограммных расходов отдельных органов исполнительной власти	178,0	0,0	0,0
201	000	2	02	40	000	00	0000	150	Иные межбюджетные трансферты	114 244,3	75 398,3	56 626,5
202	094	2	02	40	014	00	0000	150	Межбюджетные трансферты, передаваемые бюджетам муниципальных образований на осуществление части полномочий по решению вопросов местного значения в соответствии с заключенными соглашениями	93 677,8	42 119,1	23 347,3
203	094	2	02	40	014	05	0000	150	Межбюджетные трансферты, передаваемые бюджетам муниципальных районов из бюджетов поселений на осуществление части полномочий по решению вопросов местного значения в соответствии с заключенными соглашениями	93 677,8	42 119,1	23 347,3
204	094	2	02	45	303	05	0000	150	Ежемесячное денежное вознаграждение за классное руководство педагогическим работникам государственных и муниципальных общеобразовательных организаций в рамках подпрограммы «Развитие дошкольного, общего и дополнительного образования» государственной программы Красноярского края «Развитие образования»	10 038,4	33 279,2	33 279,2
205	094	2	02	49	999	05	0000	150	Прочие межбюджетные трансферты, передаваемые бюджетам муниципальных районов	10 528,1	0,0	0,0
206	094	2	02	49	999	05	1011	150	Резервный фонд Правительства Красноярского края в рамках непрограммных расходов отдельных органов исполнительной власти	8 649,0	0,0	0,0
207	094	2	02	49	999	05	5519	150	Государственная поддержка отрасли культуры (поддержка лучших сельских учреждений культуры) в рамках подпрограммы «Обеспечение реализации государственной программы и прочие мероприятия» государственной программы Красноярского края «Развитие культуры и туризма»	100,0	0,0	0,0
208	094	2	02	49	999	05	5853	150	Реализация мероприятий, связанных с обеспечением санитарно-эпидемиологической безопасности при подготовке к проведению общероссийского голосования по вопросу одобрения изменений в Конституцию Российской Федерации, за счет средств резервного фонда Правительства Российской Федерации в рамках непрограммных расходов агентства по гражданской обороне, чрезвычайным ситуациям и пожарной безопасности Красноярского края	306,5	0,0	0,0
209	094	2	02	49	999	05	7402	150	Иные межбюджетные трансферты бюджетам муниципальных образований на финансовое обеспечение расходных обязательств муниципальных образований Красноярского края, связанных с возмещением юридическим лицам (за исключением государственных и муниципальных учреждений) и индивидуальным предпринимателям, осуществляющим регулярные перевозки пассажиров автомобильным и городским наземным электрическим транспортом по муниципальным маршрутам, части фактически понесенных затрат на топливо и (или) электроэнергию на движение, проведение профилактических мероприятий и дезинфекции подвижного состава общественного транспорта в целях недопущения распространения новой коронавирусной инфекции, вызванной 2019 nCoV, в рамках подпрограммы «Развитие транспортного комплекса» государственной программы Красноярского края «Развитие транспортной системы»	498,5		
210	094	2	02	49	999	05	7424	150	Предоставление иных межбюджетных трансфертов на осуществление ликвидационных мероприятий, связанных с прекращением исполнения органами самоуправления отдельных муниципальных образований края государственных полномочий (в соответствии с законами края от 20 декабря 2005 года № 17-4294 и от 9 декабря 2010 года № 11-5397), в рамках подпрограммы «Повышение качества и доступности социальных услуг» государственной программы Красноярского края «Развитие системы социальной поддержки граждан»	354,6	0,0	0,0
211	094	2	02	49	999	05	7745	150	Предоставление иных межбюджетных трансфертов бюджетам муниципальных образований за содействие развитию налогового потенциала в рамках подпрограммы «Содействие развитию налогового потенциала муниципальных образований» государственной программы Красноярского края «Содействие развитию местного самоуправления»	619,5	0,0	0,0
212	000	2	07	00	000	00	0000	150	ПРОЧИЕ БЕЗВОЗМЕЗДНЫЕ ПОСТУПЛЕНИЯ	15 161,1	6 018,8	0,0
213	000	2	07	05	000	05	0000	150	Прочие безвозмездные поступления в бюджеты муниципальных районов	15 161,1	6 018,8	0,0
214	094	2	07	05	030	05	0000	150	Прочие безвозмездные поступления в бюджеты муниципальных районов	15 161,1	6 018,8	0,0
215	000	2	18	00	000	00	0000	150	ДОХОДЫ БЮДЖЕТОВ БЮДЖЕТНОЙ СИСТЕМЫ РОССИЙСКОЙ ФЕДЕРАЦИИ ОТ ВОЗВРАТА ОСТАТКОВ СУБСИДИЙ, СУБВЕНЦИЙ И ИНЫХ МЕЖБЮДЖЕТНЫХ ТРАНСФЕРТОВ, ИМЕЮЩИХ ЦЕЛЕВОЕ НАЗНАЧЕНИЕ, ПРОШЛЫХ ЛЕТ	5,3	0,0	0,0
216	094	2	18	60	010	05	0000	150	Доходы бюджетов муниципальных районов от возврата прочих остатков субсидий, субвенций и иных межбюджетных трансфертов, имеющих целевое назначение, прошлых лет из бюджетов поселений	5,3	0,0	0,0
217	000	2	19	00	000	00	0000	150	ВОЗВРАТ ОСТАТКОВ СУБСИДИЙ, СУБВЕНЦИЙ И ИНЫХ МЕЖБЮДЖЕТНЫХ ТРАНСФЕРТОВ, ИМЕЮЩИХ ЦЕЛЕВОЕ НАЗНАЧЕНИЕ, ПРОШЛЫХ ЛЕТ	-251,1	0,0	0,0
218	094	2	19	60	010	05	0000	150	Возврат прочих остатков субсидий, субвенций и иных межбюджетных трансфертов, имеющих целевое назначение, прошлых лет из бюджетов муниципальных районов	-251,1	0,0	0,0
									ВСЕГО ДОХОДОВ	1 215 524,4	994 149,6	957 135,9

Приложение № 4
к решению Ермаковского районного
Совета депутатов
от «14» октября 2020 № 03-08в
Приложение № 5
к решению Ермаковского районного
Совета депутатов
от «13» декабря 2019 № 39-229р

Распределение бюджетных ассигнований по разделам и подразделам бюджетной классификации расходов бюджетов Российской Федерации на 2020 год и плановый период 2021 - 2022 годов

№ строки	Наименование показателя бюджетной классификации	Раздел, подраздел	Сумма на 2020 год	Сумма на 2021 год	Сумма на 2022 год
1	ОБЩЕГОСУДАРСТВЕННЫЕ ВОПРОСЫ	2	3	4	5
1	Функционирование высшего должностного лица субъекта Российской Федерации и муниципального образования	0100	54 579,7	51 171,2	51 892,5
2	Функционирование законодательных (представительных) органов государственной власти и представительных органов муниципальных образований	0102	1 714,2	1 535,1	1 535,1
3	Функционирование Правительства Российской Федерации, высших исполнительных органов государственной власти субъектов Российской Федерации, местных администраций	0103	4 619,3	4 184,6	4 184,6
4	Судебная система	0104	31 502,1	29 285,5	29 285,5
5	Обеспечение деятельности финансовых, налоговых и таможенных органов и органов финансового (финансово-бюджетного) надзора	0105	13,6	14,6	113,9
6	Обеспечение проведения выборов и референдумов	0106	9 091,2	6 688,3	6 688,3
7	Резервные фонды	0107	1 703,3	211,7	833,7
8	Другие общегосударственные вопросы	0111	0,0	105,0	105,0
9	НАЦИОНАЛЬНАЯ ОБОРОНА	0113	5 936,0	9 146,4	9 146,4
10	Мобилизационная и вневойсковая подготовка	0200	1 991,6	1 877,0	1 922,8
11	НАЦИОНАЛЬНАЯ БЕЗОПАСНОСТЬ И ПРАВООХРАНИТЕЛЬНАЯ ДЕЯТЕЛЬНОСТЬ	0203	1 991,6	1 877,0	1 922,8
12		0300	8 745,2	5 837,0	5 837,0

13	Защита населения и территории от чрезвычайных ситуаций природного и техногенного характера, гражданская оборона	0309	4 471,9	4 238,5	4 238,5
14	Обеспечение пожарной безопасности	0310	4 273,3	1 598,5	1 598,5
15	НАЦИОНАЛЬНАЯ ЭКОНОМИКА	0400	92 673,0	71 536,5	34 240,8
16	Сельское хозяйство и рыболовство	0405	3 391,5	3 593,2	3 593,2
17	Водное хозяйство	0406	13 052,1	37 707,3	220,0
18	Транспорт	0408	17 817,5	13 885,2	13 885,2
19	Дорожное хозяйство (дорожные фонды)	0409	30 658,0	15 837,9	16 029,5
20	Связь и информатика	0410	13 689,6	0,0	0,0
21	Другие вопросы в области национальной экономики	0412	14 064,3	512,9	512,9
22	ЖИЛИЩНО-КОММУНАЛЬНОЕ ХОЗЯЙСТВО	0500	130 398,6	17 256,9	17 157,9
23	Жилищное хозяйство	0501	530,3	430,3	430,3
24	Коммунальное хозяйство	0502	16 577,6	14 642,8	14 642,8
25	Благоустройство	0503	100 175,1	2 090,8	1 991,8
26	Другие вопросы в области жилищно-коммунального хозяйства	0505	13 115,6	93,0	93,0
27	ОХРАНА ОКРУЖАЮЩЕЙ СРЕДЫ	0600	501,9	255,3	255,3
28	Охрана объектов растительного и животного мира и среды их обитания	0603	501,9	255,3	255,3
30	ОБРАЗОВАНИЕ	0700	647 627,9	615 148,4	615 656,6
31	Дошкольное образование	0701	104 765,2	94 089,4	93 239,8
32	Общее образование	0702	442 401,3	439 458,8	442 531,9
33	Дополнительное образование детей	0703	50 127,9	42 525,0	41 636,4
34	Молодежная политика	0707	10 703,5	9 767,4	9 767,4
35	Другие вопросы в области образования	0709	39 630,0	29 307,8	28 481,1
36	КУЛЬТУРА, КИНЕМАТОГРАФИЯ	0800	107 678,4	86 957,8	85 695,1
37	Культура	0801	71 423,2	62 666,5	61 617,0
38	Другие вопросы в области культуры, кинематографии	0804	36 255,2	24 291,3	24 078,1
39	ЗДРАВООХРАНЕНИЕ	0900	302,9	302,9	302,9
40	Другие вопросы в области здравоохранения	0909	302,9	302,9	302,9
41	СОЦИАЛЬНАЯ ПОЛИТИКА	1000	53 421,7	48 081,7	43 726,9
42	Пенсионное обеспечение	1001	876,0	1 235,3	1 235,3
43	Социальное обеспечение населения	1003	31 186,4	26 953,8	26 945,7
44	Охрана семьи и детства	1004	20 332,1	19 179,6	14 832,9
45	Другие вопросы в области социальной политики	1006	1 027,2	713,0	713,0
46	ФИЗИЧЕСКАЯ КУЛЬТУРА И СПОРТ	1100	18 647,3	12 184,7	12 184,7
47	Физическая культура	1101	792,4	1 102,1	1 102,1
48	Массовый спорт	1102	17 854,9	11 082,6	11 082,6
49	ОБСЛУЖИВАНИЕ ГОСУДАРСТВЕННОГО И МУНИЦИПАЛЬНОГО ДОЛГА	1300	5,5	0,0	0,0
50	Обслуживание государственного внутреннего и муниципального долга	1301	5,5	0,0	0,0
51	МЕЖБЮДЖЕТНЫЕ ТРАНСФЕРТЫ ОБЩЕГО ХАРАКТЕРА БЮДЖЕТАМ БЮДЖЕТНОЙ СИСТЕМЫ РОССИЙСКОЙ ФЕДЕРАЦИИ	1400	91 761,9	66 363,6	65 693,3
52	Дотации на выравнивание бюджетной обеспеченности субъектов Российской Федерации и муниципальных образований	1401	43 948,4	35 158,7	35 158,7
53	Прочие межбюджетные трансферты общего характера	1403	47 813,5	31 204,9	30 534,6
54	Условно утвержденные расходы		0,0	11 157,8	22 570,1
Всего			1 208 335,6	988 130,8	957 135,9

Приложение № 5
к решению Ермаковского районного
Совета депутатов от «14» октября 2020 № 03-08в
Приложение № 6
к решению Ермаковского районного
Совета депутатов от «13» декабря 2019 № 39-229р

Ведомственная структура расходов районного бюджета на 2020 год и плановый период 2021-2022 годов

(тыс. рублей)

№ строки	Наименование главных распорядителей и наименование показателей бюджетной классификации	Код ведомства	Раздел, подраздел	Целевая статья	Вид расходов	Сумма на 2020 год	Сумма на 2021 год	Сумма на 2022 год
1		2	3	4	5	6	7	8
1	ЕРМАКОВСКИЙ РАЙОННЫЙ СОВЕТ ДЕПУТАТОВ	005				4 619,3	4 184,6	4 184,6
2	ОБЩЕГОСУДАРСТВЕННЫЕ ВОПРОСЫ	005	0100			4 619,3	4 184,6	4 184,6
3	Функционирование законодательных (представительных) органов государственной власти и представительных органов муниципальных образований	005	0103			4 619,3	4 184,6	4 184,6
4	Непрограммные расходы представительного органа местного самоуправления Ермаковского района	005	0103	7500000000		4 619,3	4 184,6	4 184,6
5	Функционирование Ермаковского районного Совета депутатов	005	0103	7510000000		4 619,3	4 184,6	4 184,6
6	Субсидии бюджетам муниципальных образований Красноярского края на частичное финансирование (возмещение) расходов на повышение с 1 июня 2020 года размеров оплаты труда отдельным категориям работников бюджетной сферы Красноярского края, в рамках непрограммных расходов представительного органа местного самоуправления	005	0103	7510010360		374,4	0,0	0,0
7	Расходы на выплаты персоналу в целях обеспечения выполнения функций государственными (муниципальными) органами, казенными учреждениями, органами управления государственными внебюджетными фондами	005	0103	7510010360	100	374,4	0,0	0,0
8	Расходы на выплаты персоналу государственных (муниципальных) органов	005	0103	7510010360	120	374,4	0,0	0,0
9	Руководство и управление в сфере установленных функций органов местного самоуправления в рамках непрограммных расходов представительного органа местного самоуправления	005	0103	7510080210		2 553,9	2 553,9	2 553,9
10	Расходы на выплаты персоналу в целях обеспечения выполнения функций государственными (муниципальными) органами, казенными учреждениями, органами управления государственными внебюджетными фондами	005	0103	7510080210	100	1 770,7	1 850,7	1 850,7
11	Расходы на выплаты персоналу государственных (муниципальных) органов	005	0103	7510080210	120	1 770,7	1 850,7	1 850,7
12	Закупка товаров, работ и услуг для государственных (муниципальных) нужд	005	0103	7510080210	200	780,6	701,2	701,2
13	Иные закупки товаров, работ и услуг для обеспечения государственных (муниципальных) нужд	005	0103	7510080210	240	780,6	701,2	701,2
14	Иные бюджетные ассигнования	005	0103	7510080210	800	2,6	2,0	2,0
15	Уплата налогов, сборов и иных платежей	005	0103	7510080210	850	2,6	2,0	2,0
16	Руководство и управление в сфере установленных функций органов местного самоуправления за счет межбюджетных трансфертов по передаваемым полномочиям, в рамках непрограммных расходов представительного органа местного самоуправления	005	0103	7510080220		60,3	0,0	0,0
17	Расходы на выплаты персоналу в целях обеспечения выполнения функций государственными (муниципальными) органами, казенными учреждениями, органами управления государственными внебюджетными фондами	005	0103	7510080220	100	31,1	0,0	0,0
18	Расходы на выплаты персоналу государственных (муниципальных) органов	005	0103	7510080220	120	31,1	0,0	0,0
19	Закупка товаров, работ и услуг для государственных (муниципальных) нужд	005	0103	7510080220	200	29,2	0,0	0,0
20	Иные закупки товаров, работ и услуг для обеспечения государственных (муниципальных) нужд	005	0103	7510080220	240	29,2	0,0	0,0
21	Председатель представительного органа района в рамках непрограммных расходов представительного органа местного самоуправления	005	0103	7510080230		1 279,3	1 279,3	1 279,3
22	Расходы на выплаты персоналу в целях обеспечения выполнения функций государственными (муниципальными) органами, казенными учреждениями, органами управления государственными внебюджетными фондами	005	0103	7510080230	100	1 279,3	1 279,3	1 279,3
23	Расходы на выплаты персоналу государственных (муниципальных) органов	005	0103	7510080230	120	1 279,3	1 279,3	1 279,3
24	Оплата труда работников органов местного самоуправления не относящихся к должностям муниципальной службы в рамках непрограммных расходов представительного органа местного самоуправления	005	0103	7510080270		351,4	351,4	351,4

25	Расходы на выплаты персоналу в целях обеспечения выполнения функций государственными (муниципальными) органами, казенными учреждениями, органами управления государственными внебюджетными фондами	005	0103	7510080270	100	351,4	351,4	351,4
26	Расходы на выплаты персоналу государственных (муниципальных) органов	005	0103	7510080270	120	351,4	351,4	351,4
27	АДМИНИСТРАЦИЯ ЕРМАКОВСКОГО РАЙОНА	009				233 618,8	121 554,9	99 161,7
28	ОБЩЕГОСУДАРСТВЕННЫЕ ВОПРОСЫ	009	0100			38 748,3	34 332,0	35 053,3
29	Функционирование высшего должностного лица субъекта Российской Федерации и муниципального образования	009	0102			1 714,2	1 535,1	1 535,1
30	Непрограммные расходы представительного органа местного самоуправления Ермаковского района	009	0102	7600000000		1 714,2	1 535,1	1 535,1
31	Функционирование Ермаковского районного Совета депутатов	009	0102	7610000000		1 714,2	1 535,1	1 535,1
32	Субсидии бюджетам муниципальных образований Красноярского края на частичное финансирование (возмещение) расходов на повышение с 1 июня 2020 года размеров оплаты труда отдельным категориям работников бюджетной сферы Красноярского края, в рамках непрограммных расходов администрации Ермаковского района	009	0102	7610010360		179,1	0,0	0,0
33	Расходы на выплаты персоналу в целях обеспечения выполнения функций государственными (муниципальными) органами, казенными учреждениями, органами управления государственными внебюджетными фондами	009	0102	7610010360	100	179,1	0,0	0,0
34	Расходы на выплаты персоналу государственных (муниципальных) органов	009	0102	7610010360	120	179,1	0,0	0,0
35	Руководство и управление в сфере установленных функций органов местного самоуправления в рамках непрограммных расходов администрации Ермаковского района	009	0102	7610080210		1 535,1	1 535,1	1 535,1
36	Расходы на выплаты персоналу в целях обеспечения выполнения функций государственными (муниципальными) органами, казенными учреждениями, органами управления государственными внебюджетными фондами	009	0102	7610080210	100	1 535,1	1 535,1	1 535,1
37	Расходы на выплаты персоналу государственных (муниципальных) органов	009	0102	7610080210	120	1 535,1	1 535,1	1 535,1
38	Функционирование Правительства Российской Федерации, высших исполнительных органов государственной власти субъектов Российской Федерации, местных администраций	009	0104			31 502,1	29 285,5	29 285,5
39	Непрограммные расходы органов местного самоуправления Ермаковского района	009	0104	7600000000		31 502,1	29 285,5	29 285,5
40	Функционирование администрации Ермаковского района	009	0104	7610000000		31 502,1	29 285,5	29 285,5
41	Субсидии бюджетам муниципальных образований Красноярского края на частичное финансирование (возмещение) расходов на повышение с 1 июня 2020 года размеров оплаты труда отдельным категориям работников бюджетной сферы Красноярского края, по администрации Ермаковского района в рамках непрограммных расходов органов местного самоуправления	009	0104	7610010360		2 253,6	0,0	0,0
42	Расходы на выплаты персоналу в целях обеспечения выполнения функций государственными (муниципальными) органами, казенными учреждениями, органами управления государственными внебюджетными фондами	009	0104	7610010360	100	2 253,6	0,0	0,0
43	Расходы на выплаты персоналу государственных (муниципальных) органов	009	0104	7610010360	120	2 253,6	0,0	0,0
44	Частичное финансирование (возмещение) расходов на региональные выплаты и выплаты, обеспечивающие уровень заработной платы работников бюджетной сферы не ниже размера минимальной заработной платы (минимального размера оплаты труда), по администрации Ермаковского района в рамках непрограммных расходов органов местного самоуправления	009	0104	7610010490		143,4	0,0	0,0
45	Расходы на выплаты персоналу в целях обеспечения выполнения функций государственными (муниципальными) органами, казенными учреждениями, органами управления государственными внебюджетными фондами	009	0104	7610010490	100	143,4	0,0	0,0
46	Расходы на выплаты персоналу государственных (муниципальных) органов	009	0104	7610010490	120	143,4	0,0	0,0
47	Осуществление государственных полномочий по осуществлению уведомительной регистрации коллективных договоров и территориальных соглашений и контроля за их исполнением по администрации Ермаковского района в рамках непрограммных расходов органов местного самоуправления	009	0104	7610074290		38,5	40,9	40,9
48	Расходы на выплаты персоналу в целях обеспечения выполнения функций государственными (муниципальными) органами, казенными учреждениями, органами управления государственными внебюджетными фондами	009	0104	7610074290	100	36,7	39,1	39,1
49	Расходы на выплаты персоналу государственных (муниципальных) органов	009	0104	7610074290	120	36,7	39,1	39,1
50	Закупка товаров, работ и услуг для государственных (муниципальных) нужд	009	0104	7610074290	200	1,8	1,8	1,8
51	Иные закупки товаров, работ и услуг для обеспечения государственных (муниципальных) нужд	009	0104	7610074290	240	1,8	1,8	1,8
52	Осуществление государственных полномочий по созданию и обеспечению деятельности комиссий по делам несовершеннолетних и защите их прав по администрации Ермаковского района в рамках непрограммных расходов органов местного самоуправления	009	0104	7610076040		668,8	709,1	709,1
53	Расходы на выплаты персоналу в целях обеспечения выполнения функций государственными (муниципальными) органами, казенными учреждениями, органами управления государственными внебюджетными фондами	009	0104	7610076040	100	618,8	659,1	659,1
54	Расходы на выплаты персоналу государственных (муниципальных) органов	009	0104	7610076040	120	618,8	659,1	659,1
55	Закупка товаров, работ и услуг для государственных (муниципальных) нужд	009	0104	7610076040	200	50,0	50,0	50,0
56	Иные закупки товаров, работ и услуг для обеспечения государственных (муниципальных) нужд	009	0104	7610076040	240	50,0	50,0	50,0
57	Руководство и управление в сфере установленных функций органов местного самоуправления в рамках непрограммных расходов администрации Ермаковского района	009	0104	7610080210		24 148,3	24 286,0	24 286,0
58	Расходы на выплаты персоналу в целях обеспечения выполнения функций государственными (муниципальными) органами, казенными учреждениями, органами управления государственными внебюджетными фондами	009	0104	7610080210	100	18 537,3	18 604,7	18 604,7
59	Расходы на выплаты персоналу государственных (муниципальных) органов	009	0104	7610080210	120	18 537,3	18 604,7	18 604,7
60	Закупка товаров, работ и услуг для государственных (муниципальных) нужд	009	0104	7610080210	200	5 568,0	5 646,3	5 646,3
61	Иные закупки товаров, работ и услуг для обеспечения государственных (муниципальных) нужд	009	0104	7610080210	240	5 568,0	5 646,3	5 646,3
62	Иные бюджетные ассигнования	009	0104	7610080210	800	43,0	35,0	35,0
63	Уплата налогов, сборов и иных платежей	009	0104	7610080210	850	43,0	35,0	35,0
64	Оплата труда работников органов местного самоуправления не относящихся к должностям муниципальной службы в рамках непрограммных расходов органов местного самоуправления	009	0104	7610080270		4 249,5	4 249,5	4 249,5
65	Расходы на выплаты персоналу в целях обеспечения выполнения функций государственными (муниципальными) органами, казенными учреждениями, органами управления государственными внебюджетными фондами	009	0104	7610080270	100	4 249,5	4 249,5	4 249,5
66	Расходы на выплаты персоналу государственных (муниципальных) органов	009	0104	7610080270	120	4 249,5	4 249,5	4 249,5
67	Судебная система	009	0105			13,6	14,6	113,9
68	Непрограммные расходы органов местного самоуправления Ермаковского района	009	0105	7600000000		13,6	14,6	113,9
69	Функционирование администрации Ермаковского района	009	0105	7610000000		13,6	14,6	113,9
70	Осуществление полномочий по составлению (изменению) списков кандидатов в присяжные заседатели федеральных судов общей юрисдикции в Российской Федерации в рамках непрограммных расходов органов местного самоуправления	009	0105	7610051200		13,6	14,6	113,9
71	Закупка товаров, работ и услуг для государственных (муниципальных) нужд	009	0105	7610051200	200	13,6	14,6	113,9
72	Иные закупки товаров, работ и услуг для обеспечения государственных (муниципальных) нужд	009	0105	7610051200	240	13,6	14,6	113,9
73	Обеспечение проведения выборов и референдумов	009	0107			1 703,3	211,7	833,7
74	Непрограммные расходы органов местного самоуправления Ермаковского района	009	0107	7600000000		1 703,3	211,7	833,7
75	Функционирование администрации Ермаковского района	009	0107	7610000000		1 703,3	211,7	833,7
76	Проведение выборов депутатов в представительные органы муниципального образования в рамках непрограммных расходов органов местного самоуправления	009	0107	7610087770		1 703,3	211,7	833,7
77	Иные бюджетные ассигнования	009	0107	7610087770	800	1 703,3	211,7	833,7
78	Специальные расходы	009	0107	7610087770	880	1 703,3	211,7	833,7
79	Резервные фонды	009	0111			0,0	105,0	105,0
80	Непрограммные расходы органов местного самоуправления Ермаковского района	009	0111	7600000000		0,0	105,0	105,0
81	Функционирование администрации Ермаковского района	009	0111	7610000000		0,0	105,0	105,0
82	Резервный фонд администрации Ермаковского района в рамках непрограммных расходов органов местного самоуправления	009	0111	7610081120		0,0	105,0	105,0
83	Иные бюджетные ассигнования	009	0111	7610081120	800	0,0	105,0	105,0
84	Резервные средства	009	0111	7610081120	870	0,0	105,0	105,0
85	Другие общегосударственные вопросы	009	0113			3 815,1	3 180,1	3 180,1
86	Муниципальная программа «Обеспечение безопасности жизнедеятельности населения территории Ермаковского района»	009	0113	5300000000		20,0	60,0	60,0
87	Подпрограмма «Профилактика терроризма и экстремизма на территории Ермаковского района»	009	0113	5330000000		20,0	60,0	60,0

88	Изготовление и установка стендов антитеррористической и антиэкстремистской направленности в рамках подпрограммы «Профилактика терроризма и экстремизма на территории Ермаковского района» муниципальной программы «Обеспечение безопасности жизнедеятельности населения территории Ермаковского района»	009	0113	5330084750		5,0	5,0	5,0
89	Закупка товаров, работ и услуг для государственных (муниципальных) нужд	009	0113	5330084750	200	5,0	5,0	5,0
90	Иные закупки товаров, работ и услуг для обеспечения государственных (муниципальных) нужд	009	0113	5330084750	240	5,0	5,0	5,0
91	Организация и проведение военно-спортивных игр "Зарница", "Орленок", соревнований "Веселые старты" среди дошкольных площадок в рамках подпрограммы «Профилактика терроризма и экстремизма на территории Ермаковского района» муниципальной программы «Обеспечение безопасности жизнедеятельности населения территории Ермаковского района»	009	0113	5330084770		0,0	40,0	40,0
92	Закупка товаров, работ и услуг для государственных (муниципальных) нужд	009	0113	5330084770	200	0,0	40,0	40,0
93	Иные закупки товаров, работ и услуг для обеспечения государственных (муниципальных) нужд	009	0113	5330084770	240	0,0	40,0	40,0
94	Изготовление и размещение в общественных местах наружной рекламы по проблемам предупреждения наркомании, пропаганде здорового образа жизни в рамках подпрограммы «Профилактика терроризма и экстремизма на территории Ермаковского района» муниципальной программы «Обеспечение безопасности жизнедеятельности населения территории Ермаковского района»	009	0113	5330084780		10,0	10,0	10,0
95	Закупка товаров, работ и услуг для государственных (муниципальных) нужд	009	0113	5330084780	200	10,0	10,0	10,0
96	Иные закупки товаров, работ и услуг для обеспечения государственных (муниципальных) нужд	009	0113	5330084780	240	10,0	10,0	10,0
97	Разработка листовок антинаркотического содержания, направленных на предупреждение наркомании и употребления алкогольной и спиртосодержащей продукции несовершеннолетними, содействие их распространению в рамках подпрограммы «Профилактика терроризма и экстремизма на территории Ермаковского района» муниципальной программы «Обеспечение безопасности жизнедеятельности населения территории Ермаковского района»	009	0113	5330084790		5,0	5,0	5,0
98	Закупка товаров, работ и услуг для государственных (муниципальных) нужд	009	0113	5330084790	200	5,0	5,0	5,0
99	Иные закупки товаров, работ и услуг для обеспечения государственных (муниципальных) нужд	009	0113	5330084790	240	5,0	5,0	5,0
100	Муниципальная программа «Развитие электронного муниципалитета в Ермаковском районе»	009	0113	5400000000		0,0	150,0	150,0
101	Отдельные мероприятия	009	0113	5490000000		0,0	150,0	150,0
102	Приобретение лицензионного программного обеспечения и оборудования в рамках муниципальной программы «Развитие электронного муниципалитета в Ермаковском районе»	009	0113	5490083220		0,0	150,0	150,0
103	Закупка товаров, работ и услуг для государственных (муниципальных) нужд	009	0113	5490083220	200	0,0	150,0	150,0
104	Иные закупки товаров, работ и услуг для обеспечения государственных (муниципальных) нужд	009	0113	5490083220	240	0,0	150,0	150,0
105	Муниципальная программа «Управление муниципальным имуществом и земельными ресурсами Ермаковского района»	009	0113	6000000000		312,9	362,9	362,9
106	Отдельные мероприятия	009	0113	6090000000		312,9	362,9	362,9
107	Проведение рыночной оценки продаваемого имущества в рамках муниципальной программы «Управление муниципальным имуществом Ермаковского района»	009	0113	6090082510		50,0	50,0	50,0
108	Закупка товаров, работ и услуг для государственных (муниципальных) нужд	009	0113	6090082510	200	50,0	50,0	50,0
109	Иные закупки товаров, работ и услуг для обеспечения государственных (муниципальных) нужд	009	0113	6090082510	240	50,0	50,0	50,0
110	Проведение рыночной оценки права аренды имущества в рамках муниципальной программы «Управление муниципальным имуществом Ермаковского района»	009	0113	6090082520		50,0	50,0	50,0
111	Закупка товаров, работ и услуг для государственных (муниципальных) нужд	009	0113	6090082520	200	50,0	50,0	50,0
112	Иные закупки товаров, работ и услуг для обеспечения государственных (муниципальных) нужд	009	0113	6090082520	240	50,0	50,0	50,0
113	Проведение технической инвентаризации (изготовление техпаспортов) жилого муниципального недвижимого имущества в рамках муниципальной программы «Управление муниципальным имуществом Ермаковского района»	009	0113	6090082530		92,9	112,9	112,9
114	Закупка товаров, работ и услуг для государственных (муниципальных) нужд	009	0113	6090082530	200	92,9	112,9	112,9
115	Иные закупки товаров, работ и услуг для обеспечения государственных (муниципальных) нужд	009	0113	6090082530	240	92,9	112,9	112,9
116	Проведение технической инвентаризации (изготовление техпаспортов) жилого муниципального недвижимого имущества в рамках муниципальной программы «Управление муниципальным имуществом Ермаковского района»	009	0113	6090082540		120,0	130,0	130,0
117	Закупка товаров, работ и услуг для государственных (муниципальных) нужд	009	0113	6090082540	200	120,0	130,0	130,0
118	Иные закупки товаров, работ и услуг для обеспечения государственных (муниципальных) нужд	009	0113	6090082540	240	120,0	130,0	130,0
119	Оплата услуг Агенту по договору за ведение лицевых счетов, начисление и сбор платы за наём муниципального жилья в рамках муниципальной программы «Управление муниципальным имуществом Ермаковского района»	009	0113	6090082550		0,0	20,0	20,0
120	Закупка товаров, работ и услуг для государственных (муниципальных) нужд	009	0113	6090082550	200	0,0	20,0	20,0
121	Иные закупки товаров, работ и услуг для обеспечения государственных (муниципальных) нужд	009	0113	6090082550	240	0,0	20,0	20,0
122	Муниципальная программа «Создание условий для строительства социально значимых объектов, а так же обеспечения доступным и комфортным жильем граждан Ермаковского района Красноярского края»	009	0113	6100000000		2 902,7	2 607,2	2 607,2
123	Подпрограмма «Обеспечение реализации муниципальной программы»	009	0113	6130000000		2 902,7	2 607,2	2 607,2
124	Субсидии бюджетам муниципальных образований Красноярского края на частичное финансирование (возмещение) расходов на повышение с 1 июня 2020 года размеров оплаты труда отдельным категориям работников бюджетной сферы Красноярского края, в рамках подпрограммы «Обеспечение реализации муниципальной программы» муниципальной программы Ермаковского района «Создание условий для строительства социально значимых объектов, а так же обеспечения доступным и комфортным жильем граждан Ермаковского района Красноярского края»	009	0113	6130010360		168,0	0,0	0,0
125	Расходы на выплаты персоналу в целях обеспечения выполнения функций государственными (муниципальными) органами, казенными учреждениями, органами управления государственными внебюджетными фондами	009	0113	6130010360	100	168,0	0,0	0,0
126	Расходы на выплаты персоналу казенных учреждений	009	0113	6130010360	110	168,0	0,0	0,0
127	Обеспечение деятельности (оказание услуг) подведомственных учреждений в рамках подпрограммы «Обеспечение реализации муниципальной программы» муниципальной программы Ермаковского района «Создание условий для строительства социально значимых объектов, а так же обеспечения доступным и комфортным жильем граждан Ермаковского района Красноярского края»	009	0113	6130080610		2 734,7	2 607,2	2 607,2
128	Расходы на выплаты персоналу в целях обеспечения выполнения функций государственными (муниципальными) органами, казенными учреждениями, органами управления государственными внебюджетными фондами	009	0113	6130080610	100	2 425,8	2 238,3	2 238,3
129	Расходы на выплаты персоналу казенных учреждений	009	0113	6130080610	110	2 425,8	2 238,3	2 238,3
130	Закупка товаров, работ и услуг для государственных (муниципальных) нужд	009	0113	6130080610	200	278,9	338,9	338,9
131	Иные закупки товаров, работ и услуг для обеспечения государственных (муниципальных) нужд	009	0113	6130080610	240	278,9	338,9	338,9
132	Иные бюджетные ассигнования	009	0113	6130080610	800	30,0	30,0	30,0
133	Исполнение судебных актов	009	0113	6130080610	830	2,0	0,0	0,0
134	Уплата налогов, сборов и иных платежей	009	0113	6130080610	850	28,0	30,0	30,0
135	Непрограммные расходы органов местного самоуправления Ермаковского района	009	0113	7600000000		579,5	0,0	0,0
136	Функционирование администрации Ермаковского района	009	0113	7610000000		579,5	0,0	0,0
137	Проведение Всероссийской переписи населения 2020 года (в соответствии с Законом края от 26 марта 2020 года № 9-3762), по администрации Ермаковского района в рамках непрограммных расходов органов местного самоуправления	009	0113	7610054690		178,0	0,0	0,0
138	Закупка товаров, работ и услуг для государственных (муниципальных) нужд	009	0113	7610054690	200	178,0	0,0	0,0
139	Иные закупки товаров, работ и услуг для обеспечения государственных (муниципальных) нужд	009	0113	7610054690	240	178,0	0,0	0,0
140	Реализация мероприятий, связанных с обеспечением санитарно-эпидемиологической безопасности при подготовке и проведении муниципальных выборов, по администрации Ермаковского района в рамках непрограммных расходов органов местного самоуправления	009	0113	7610088530		95,0	0,0	0,0
141	Закупка товаров, работ и услуг для государственных (муниципальных) нужд	009	0113	7610088530	200	95,0	0,0	0,0
142	Иные закупки товаров, работ и услуг для обеспечения государственных (муниципальных) нужд	009	0113	7610088530	240	95,0	0,0	0,0
143	Реализация мероприятий, связанных с обеспечением санитарно-эпидемиологической безопасности при подготовке к проведению общероссийского голосования по вопросу одобрения изменений в Конституцию Российской Федерации, за счет средств резервного фонда Правительства Российской Федерации, по администрации Ермаковского района в рамках непрограммных расходов органов местного самоуправления	009	0113	761W058530		306,5	0,0	0,0
144	Закупка товаров, работ и услуг для государственных (муниципальных) нужд	009	0113	761W058530	200	306,5	0,0	0,0
145	Иные закупки товаров, работ и услуг для обеспечения государственных (муниципальных) нужд	009	0113	761W058530	240	306,5	0,0	0,0
146	НАЦИОНАЛЬНАЯ БЕЗОПАСНОСТЬ И ПРАВООХРАНИТЕЛЬНАЯ ДЕЯТЕЛЬНОСТЬ	009	0300			5 973,4	4 238,5	4 238,5
147	Защита населения и территории от чрезвычайных ситуаций природного и техногенного характера, гражданская оборона	009	0309			4 471,9	4 238,5	4 238,5

148	Муниципальная программа «Обеспечение безопасности жизнедеятельности населения территории Ермаковского района»	009	0309	5300000000		4 471,9	4 238,5	4 238,5
149	Подпрограмма «Обеспечение деятельности МКУ "ЕДДС Ермаковского района»	009	0309	5310000000		4 471,9	4 238,5	4 238,5
150	Субсидии бюджетам муниципальных образований Красноярского края на частичное финансирование (возмещение) расходов на повышение с 1 июня 2020 года размеров оплаты труда отдельным категориям работников бюджетной сферы Красноярского края, в рамках подпрограммы «Обеспечение деятельности МКУ "ЕДДС Ермаковского района» муниципальной программы «Обеспечение безопасности жизнедеятельности населения территории Ермаковского района»	009	0309	5310010360		58,6	0,0	0,0
151	Расходы на выплаты персоналу в целях обеспечения выполнения функций государственными (муниципальными) органами, казенными учреждениями, органами управления государственными внебюджетными фондами	009	0309	5310010360	100	58,6	0,0	0,0
152	Расходы на выплаты персоналу казенных учреждений	009	0309	5310010360	110	58,6	0,0	0,0
153	Частичное финансирование (возмещение) расходов на региональные выплаты и выплаты, обеспечивающие уровень заработной платы работников бюджетной сферы не ниже размера минимальной заработной платы (минимального размера оплаты труда), в рамках подпрограммы «Обеспечение деятельности МКУ "ЕДДС Ермаковского района» муниципальной программы «Обеспечение безопасности жизнедеятельности населения территории Ермаковского района»	009	0309	5310010490		159,4	0,0	0,0
154	Расходы на выплаты персоналу в целях обеспечения выполнения функций государственными (муниципальными) органами, казенными учреждениями, органами управления государственными внебюджетными фондами	009	0309	5310010490	100	159,4	0,0	0,0
155	Расходы на выплаты персоналу казенных учреждений	009	0309	5310010490	110	159,4	0,0	0,0
156	Частичное финансирование (возмещение) расходов на содержание единых дежурно-диспетчерских служб в рамках подпрограммы "Обеспечение деятельности МКУ "ЕДДС Ермаковского района" муниципальной программы "Обеспечение безопасности жизнедеятельности населения территории Ермаковского района"	009	0309	5310074130		102,0	102,0	102,0
157	Закупка товаров, работ и услуг для государственных (муниципальных) нужд	009	0309	5310074130	200	102,0	102,0	102,0
158	Иные закупки товаров, работ и услуг для обеспечения государственных (муниципальных) нужд	009	0309	5310074130	240	102,0	102,0	102,0
159	Обеспечение деятельности (оказание услуг) подведомственных учреждений в рамках подпрограммы «Обеспечение деятельности МКУ "ЕДДС Ермаковского района» муниципальной программы «Обеспечение безопасности жизнедеятельности населения территории Ермаковского района»	009	0309	5310080610		4 151,8	4 136,4	4 136,4
160	Расходы на выплаты персоналу в целях обеспечения выполнения функций государственными (муниципальными) органами, казенными учреждениями, органами управления государственными внебюджетными фондами	009	0309	5310080610	100	3 951,8	3 951,8	3 951,8
161	Расходы на выплаты персоналу казенных учреждений	009	0309	5310080610	110	3 951,8	3 951,8	3 951,8
162	Закупка товаров, работ и услуг для государственных (муниципальных) нужд	009	0309	5310080610	200	199,6	184,6	184,6
163	Иные закупки товаров, работ и услуг для обеспечения государственных (муниципальных) нужд	009	0309	5310080610	240	199,6	184,6	184,6
164	Иные бюджетные ассигнования	009	0309	5310080610	800	0,4	0,0	0,0
165	Уплата налогов, сборов и иных платежей	009	0309	5310080610	850	0,4	0,0	0,0
166	Софинансирование расходов на содержание единых дежурно-диспетчерских служб муниципальных образований Красноярского края за счет средств местного бюджета в рамках подпрограммы "Обеспечение деятельности МКУ "ЕДДС Ермаковского района" муниципальной программы "Обеспечение безопасности жизнедеятельности населения территории Ермаковского района"	009	0309	5310094130		0,1	0,1	0,1
167	Закупка товаров, работ и услуг для государственных (муниципальных) нужд	009	0309	5310094130	200	0,1	0,1	0,1
168	Иные закупки товаров, работ и услуг для обеспечения государственных (муниципальных) нужд	009	0309	5310094130	240	0,1	0,1	0,1
169	Обеспечение пожарной безопасности	009	0310			1 501,5	0,0	0,0
170	Муниципальная программа «Создание условий для строительства социально значимых объектов, а так же обеспечения доступным и комфортным жильем граждан Ермаковского района Красноярского края»	009	0310	6100000000		1 501,5	0,0	0,0
171	Подпрограмма «Комплексное развитие жилищного строительства, систем социальной и коммунальной инфраструктуры Ермаковского района»	009	0310	6110000000		1 501,5	0,0	0,0
172	Мероприятия по развитию добровольной пожарной охраны, в рамках подпрограммы "Комплексное развитие жилищного строительства, систем социальной и коммунальной инфраструктуры Ермаковского района" муниципальной программы Ермаковского района "Создание условий для строительства социально значимых объектов, а также обеспечения доступным и комфортным жильем граждан Ермаковского района Красноярского края"	009	0310	6110075100		1 430,0	0,0	0,0
173	Закупка товаров, работ и услуг для государственных (муниципальных) нужд	009	0310	6110075100	200	1 430,0	0,0	0,0
174	Иные закупки товаров, работ и услуг для обеспечения государственных (муниципальных) нужд	009	0310	6110075100	240	1 430,0	0,0	0,0
175	Софинансирование за счет средств местного бюджета мероприятий по развитию добровольной пожарной охраны, в рамках подпрограммы "Комплексное развитие жилищного строительства, систем социальной и коммунальной инфраструктуры Ермаковского района" муниципальной программы Ермаковского района "Создание условий для строительства социально значимых объектов, а также обеспечения доступным и комфортным жильем граждан Ермаковского района Красноярского края"	009	0310	6110095100		71,5	0,0	0,0
176	Закупка товаров, работ и услуг для государственных (муниципальных) нужд	009	0310	6110095100	200	71,5	0,0	0,0
177	Иные закупки товаров, работ и услуг для обеспечения государственных (муниципальных) нужд	009	0310	6110095100	240	71,5	0,0	0,0
178	НАЦИОНАЛЬНАЯ ЭКОНОМИКА	009	0400			65 221,4	37 081,1	18 313,3
179	Сельское хозяйство и рыболовство	009	0405			3 391,5	3 593,2	3 593,2
180	Муниципальная программа «Развитие сельского хозяйства и регулирования рынков сельскохозяйственной продукции, сырья и продовольствия в Ермаковском районе»	009	0405	5900000000		3 391,5	3 593,2	3 593,2
181	Подпрограмма «Поддержка малых форм хозяйствования и прочие мероприятия»	009	0405	5910000000		3 391,5	3 593,2	3 593,2
182	Выполнение отдельных государственных полномочий по решению вопросов поддержки сельскохозяйственного производства в рамках подпрограммы «Поддержка малых форм хозяйствования и прочие мероприятия» муниципальной программы Ермаковского района «Развитие сельского хозяйства и регулирования рынков сельскохозяйственной продукции, сырья и продовольствия в Ермаковском районе»	009	0405	5910075170		3 391,5	3 593,2	3 593,2
183	Расходы на выплаты персоналу в целях обеспечения выполнения функций государственными (муниципальными) органами, казенными учреждениями, органами управления государственными внебюджетными фондами	009	0405	5910075170	100	3 166,4	3 368,1	3 368,1
184	Расходы на выплаты персоналу государственных (муниципальных) органов	009	0405	5910075170	120	3 166,4	3 368,1	3 368,1
185	Закупка товаров, работ и услуг для государственных (муниципальных) нужд	009	0405	5910075170	200	225,1	225,1	225,1
186	Иные закупки товаров, работ и услуг для обеспечения государственных (муниципальных) нужд	009	0405	5910075170	240	225,1	225,1	225,1
187	Водное хозяйство	009	0406			3 471,0	18 991,8	220,0
188	Муниципальная программа «Обеспечение безопасности жизнедеятельности населения территории Ермаковского района»	009	0406	5300000000		36,0	220,0	220,0
189	Подпрограмма «Обеспечение безопасности гидротехнических сооружений»	009	0406	5320000000		36,0	220,0	220,0
190	Страхование гражданской ответственности собственника гидротехнических сооружений в рамках подпрограммы «Обеспечение безопасности гидротехнических сооружений» муниципальной программы «Обеспечение безопасности жизнедеятельности населения территории Ермаковского района»	009	0406	5320084700		36,0	36,0	36,0
191	Закупка товаров, работ и услуг для государственных (муниципальных) нужд	009	0406	5320084700	200	36,0	36,0	36,0
192	Иные закупки товаров, работ и услуг для обеспечения государственных (муниципальных) нужд	009	0406	5320084700	240	36,0	36,0	36,0
193	Оплата услуг эксплуатирующей организации в рамках подпрограммы «Обеспечение безопасности гидротехнических сооружений» муниципальной программы «Обеспечение безопасности жизнедеятельности населения территории Ермаковского района»	009	0406	5320084710		0,0	184,0	184,0
194	Закупка товаров, работ и услуг для государственных (муниципальных) нужд	009	0406	5320084710	200	0,0	184,0	184,0
195	Иные закупки товаров, работ и услуг для обеспечения государственных (муниципальных) нужд	009	0406	5320084710	240	0,0	184,0	184,0
196	Муниципальная программа «Создание условий для строительства социально значимых объектов, а так же обеспечения доступным и комфортным жильем граждан Ермаковского района Красноярского края»	009	0406	6100000000		3 435,0	18 771,8	0,0
197	Подпрограмма «Комплексное развитие жилищного строительства, систем социальной и коммунальной инфраструктуры Ермаковского района»	009	0406	6110000000		3 435,0	18 771,8	0,0
198	Мероприятия в области обеспечения капитального ремонта гидротехнических сооружений в рамках подпрограммы "Комплексное развитие жилищного строительства, систем социальной и коммунальной инфраструктуры Ермаковского района" муниципальной программы Ермаковского района "Создание условий для строительства социально значимых объектов, а также обеспечения доступным и комфортным жильем граждан Ермаковского района Красноярского края"	009	0406	61100L0160		3 435,0	0,0	0,0
199	Закупка товаров, работ и услуг для государственных (муниципальных) нужд	009	0406	61100L0160	200	3 435,0	0,0	0,0
200	Иные закупки товаров, работ и услуг для обеспечения государственных (муниципальных) нужд	009	0406	61100L0160	240	3 435,0	0,0	0,0

201	Реализация мероприятий в области использования и охраны водных объектов, в рамках подпрограммы "Комплексное развитие жилищного строительства, систем социальной и коммунальной инфраструктуры Ермаковского района" муниципальной программы Ермаковского района "Создание условий для строительства социально значимых объектов, а также обеспечения доступным и комфортным жильем граждан Ермаковского района Красноярского края"	009	0406	61100L0650		0,0	18 771,8	0,0
202	Закупка товаров, работ и услуг для государственных (муниципальных) нужд	009	0406	61100L0650	200	0,0	18 771,8	0,0
203	Иные закупки товаров, работ и услуг для обеспечения государственных (муниципальных) нужд	009	0406	61100L0650	240	0,0	18 771,8	0,0
204	Транспорт	009	0408			17 817,5	13 885,2	13 885,2
205	Муниципальная программа Ермаковского района «Развитие транспортной системы Ермаковского района»	009	0408	5800000000		17 817,5	13 885,2	13 885,2
206	Подпрограмма «Развитие транспортного комплекса в Ермаковском районе»	009	0408	5810000000		17 817,5	13 885,2	13 885,2
207	Расходы, связанные с компенсацией юридическим лицам (за исключением государственных и муниципальных учреждений) и индивидуальным предпринимателям, осуществляющим регулярные перевозки пассажиров автомобильным и городским наземным электрическим транспортом по муниципальным маршрутам, части фактически понесенных затрат на топливо и (или) электроэнергию на движение, проведение профилактических мероприятий и дезинфекции подвижного состава общественного транспорта в целях недопущения распространения новой коронавирусной инфекции, вызванной 2019 nCoV, в рамках подпрограммы «Развитие транспортного комплекса в Ермаковском районе» муниципальной программы Ермаковского района «Развитие транспортной системы Ермаковского района»	009	0408	5810074020		498,5	0,0	0,0
208	Иные бюджетные ассигнования	009	0408	5810074020	800	498,5	0,0	0,0
209	Субсидии юридическим лицам (кроме некоммерческих организаций), индивидуальным предпринимателям, физическим лицам - производителям товаров, работ, услуг	009	0408	5810074020	810	498,5	0,0	0,0
210	Субсидии организациям автомобильного пассажирского транспорта района на компенсацию расходов, возникающих в результате интенсивности пассажиропотоков по межмуниципальным маршрутам, в рамках подпрограммы «Развитие транспортного комплекса в Ермаковском районе» муниципальной программы Ермаковского района «Развитие транспортной системы Ермаковского района»	009	0408	5810085230		17 319,0	13 885,2	13 885,2
211	Иные бюджетные ассигнования	009	0408	5810085230	800	17 319,0	13 885,2	13 885,2
212	Субсидии юридическим лицам (кроме некоммерческих организаций), индивидуальным предпринимателям, физическим лицам - производителям товаров, работ, услуг	009	0408	5810085230	810	17 319,0	13 885,2	13 885,2
213	Дорожное хозяйство (дорожные фонды)	009	0409			12 787,5	98,0	102,0
214	Муниципальная программа Ермаковского района «Развитие транспортной системы Ермаковского района»	009	0409	5800000000		10 396,2	98,0	102,0
215	Подпрограмма «Муниципальный районный дорожный фонд МО "Ермаковский район"»	009	0409	5830000000		10 396,2	98,0	102,0
216	Субсидии бюджетам муниципальных образований на капитальный ремонт и ремонт автомобильных дорог общего пользования местного значения за счет средств дорожного фонда Красноярского края, в рамках подпрограммы "Муниципальный районный дорожный фонд МО "Ермаковский район" муниципальной программы Ермаковского района «Развитие транспортной системы Ермаковского района»	009	0409	5830075090		10 073,7	0,0	0,0
217	Закупка товаров, работ и услуг для государственных (муниципальных) нужд	009	0409	5830075090	200	10 073,7	0,0	0,0
218	Иные закупки товаров, работ и услуг для обеспечения государственных (муниципальных) нужд	009	0409	5830075090	240	10 073,7	0,0	0,0
219	Реализация мероприятий, направленных на повышение безопасности дорожного движения, за счет средств дорожного фонда Красноярского края, в рамках подпрограммы "Муниципальный районный дорожный фонд МО "Ермаковский район" муниципальной программы Ермаковского района «Развитие транспортной системы Ермаковского района»	009	0409	583R310601		117,6	0,0	0,0
220	Закупка товаров, работ и услуг для государственных (муниципальных) нужд	009	0409	583R310601	200	117,6	0,0	0,0
221	Иные закупки товаров, работ и услуг для обеспечения государственных (муниципальных) нужд	009	0409	583R310601	240	117,6	0,0	0,0
222	Содержание автомобильных дорог, в рамках подпрограммы "Муниципальный районный дорожный фонд МО "Ермаковский район" муниципальной программы Ермаковского района «Развитие транспортной системы Ермаковского района»	009	0409	5830080550		104,2	98,0	102,0
223	Закупка товаров, работ и услуг для государственных (муниципальных) нужд	009	0409	5830080550	200	104,2	98,0	102,0
224	Иные закупки товаров, работ и услуг для обеспечения государственных (муниципальных) нужд	009	0409	5830080550	240	104,2	98,0	102,0
225	Софинансирование за счет средств местного бюджета субсидии бюджетам муниципальных образований на капитальный ремонт и ремонт автомобильных дорог общего пользования местного значения за счет средств дорожного фонда Красноярского края, в рамках подпрограммы "Муниципальный районный дорожный фонд МО "Ермаковский район" муниципальной программы Ермаковского района «Развитие транспортной системы Ермаковского района»	009	0409	5830095090		100,7	0,0	0,0
226	Закупка товаров, работ и услуг для государственных (муниципальных) нужд	009	0409	5830095090	200	100,7	0,0	0,0
227	Иные закупки товаров, работ и услуг для обеспечения государственных (муниципальных) нужд	009	0409	5830095090	240	100,7	0,0	0,0
228	Муниципальная программа «Создание условий для строительства социально значимых объектов, а также обеспечения доступным и комфортным жильем граждан Ермаковского района Красноярского края»	009	0409	6100000000		2 391,3	0,0	0,0
229	Подпрограмма «Комплексное развитие жилищного строительства, систем социальной и коммунальной инфраструктуры Ермаковского района»	009	0409	6110000000		2 391,3	0,0	0,0
230	Субсидии на строительство муниципальных объектов коммунальной и транспортной инфраструктуры, в рамках подпрограммы "Комплексное развитие жилищного строительства, систем социальной и коммунальной инфраструктуры Ермаковского района" муниципальной программы Ермаковского района "Создание условий для строительства социально значимых объектов, а также обеспечения доступным и комфортным жильем граждан Ермаковского района Красноярского края"	009	0409	6110074610		2 367,6	0,0	0,0
231	Закупка товаров, работ и услуг для государственных (муниципальных) нужд	009	0409	6110074610	200	2 367,6	0,0	0,0
232	Иные закупки товаров, работ и услуг для обеспечения государственных (муниципальных) нужд	009	0409	6110074610	240	2 367,6	0,0	0,0
233	Софинансирование за счет средств местного бюджета субсидии на строительство муниципальных объектов коммунальной и транспортной инфраструктуры, в рамках подпрограммы "Комплексное развитие жилищного строительства, систем социальной и коммунальной инфраструктуры Ермаковского района" муниципальной программы Ермаковского района "Создание условий для строительства социально значимых объектов, а также обеспечения доступным и комфортным жильем граждан Ермаковского района Красноярского края"	009	0409	6110094610		23,7	0,0	0,0
234	Закупка товаров, работ и услуг для государственных (муниципальных) нужд	009	0409	6110094610	200	23,7	0,0	0,0
235	Иные закупки товаров, работ и услуг для обеспечения государственных (муниципальных) нужд	009	0409	6110094610	240	23,7	0,0	0,0
236	Связь и информатика	009	0410			13 689,6	0,0	0,0
237	Муниципальная программа «Развитие электронного муниципалитета в Ермаковском районе»	009	0410	5400000000		13 689,6	0,0	0,0
238	Отдельные мероприятия	009	0410	5490000000		13 689,6	0,0	0,0
239	Создание условий для обеспечения услугами связи в малочисленных и труднодоступных населенных пунктах Красноярского края в рамках отдельных мероприятий муниципальной программы Ермаковского района «Развитие электронного муниципалитета в Ермаковском районе»	009	0410	549D276450		13 689,6	0,0	0,0
240	Закупка товаров, работ и услуг для государственных (муниципальных) нужд	009	0410	549D276450	200	13 689,6	0,0	0,0
241	Иные закупки товаров, работ и услуг для обеспечения государственных (муниципальных) нужд	009	0410	549D276450	240	13 689,6	0,0	0,0
242	Другие вопросы в области национальной экономики	009	0412			14 064,3	512,9	512,9
243	Муниципальная программа Ермаковского района «Поддержка и развитие малого и среднего предпринимательства в Ермаковском районе»	009	0412	5700000000		265,4	150,0	150,0
244	Отдельные мероприятия	009	0412	5790000000		265,4	150,0	150,0
245	Предоставление субсидии субъектам малого и среднего предпринимательства, в рамках муниципальной программы «Поддержка и развитие малого и среднего предпринимательства в Ермаковском районе»	009	0412	5790086070		125,0	150,0	150,0
246	Иные бюджетные ассигнования	009	0412	5790086070	800	125,0	150,0	150,0
247	Субсидии юридическим лицам (кроме некоммерческих организаций), индивидуальным предпринимателям, физическим лицам - производителям товаров, работ, услуг	009	0412	5790086070	810	150,0	150,0	150,0
248	Возврат субсидии субъектам малого и среднего предпринимательства за 2019 год, в рамках муниципальной программы «Поддержка и развитие малого и среднего предпринимательства в Ермаковском районе»	009	0412	5790086080		115,4	0,0	0,0
249	Иные бюджетные ассигнования	009	0412	5790086080	800	115,4	0,0	0,0
250	Субсидии юридическим лицам (кроме некоммерческих организаций), индивидуальным предпринимателям, физическим лицам - производителям товаров, работ, услуг	009	0412	5790086080	810	115,4	0,0	0,0
251	Софинансирование за счет средств местного бюджета субсидии бюджетам муниципальных образований, требующих ускоренного экономического развития и повышения эффективности использования их экономического потенциала, в рамках муниципальной программы «Поддержка и развитие малого и среднего предпринимательства в Ермаковском районе»	009	0412	5790095980		25,0	0,0	0,0
252	Иные бюджетные ассигнования	009	0412	5790095980	800	25,0	0,0	0,0

253	Субсидии юридическим лицам (кроме некоммерческих организаций), индивидуальным предпринимателям, физическим лицам - производителям товаров, работ, услуг	009	0412	5790095980	810	25,0	0,0	0,0
254	Муниципальная программа «Управление муниципальным имуществом и земельными ресурсами Ермаковского района»	009	0412	6000000000		362,9	362,9	362,9
255	Отдельные мероприятия	009	0412	6090000000		362,9	362,9	362,9
256	Межевание земельных участков в рамках муниципальной программы «Управление муниципальным имуществом Ермаковского района»	009	0412	6090082560		362,9	362,9	362,9
257	Закупка товаров, работ и услуг для государственных (муниципальных) нужд	009	0412	6090082560	200	362,9	362,9	362,9
258	Иные закупки товаров, работ и услуг для обеспечения государственных (муниципальных) нужд	009	0412	6090082560	240	362,9	362,9	362,9
259	Муниципальная программа «Создание условий для строительства социально значимых объектов, а так же обеспечения доступным и комфортным жильем граждан Ермаковского района Красноярского края»	009	0412	6100000000		13 436,0	0,0	0,0
260	Подпрограмма «Комплексное развитие жилищного строительства, систем социальной и коммунальной инфраструктуры Ермаковского района»	009	0412	6110000000		10 102,0	0,0	0,0
261	Субсидии на организацию туристско-рекреационных зон на территории Красноярского края за счет средств местного бюджета, в рамках подпрограммы "Комплексное развитие жилищного строительства, систем социальной и коммунальной инфраструктуры Ермаковского района" муниципальной программы Ермаковского района "Создание условий для строительства социально значимых объектов, а также обеспечения доступным и комфортным жильем граждан Ермаковского района Красноярского края"	009	0412	6110074800		10 000,0	0,0	0,0
262	Закупка товаров, работ и услуг для государственных (муниципальных) нужд	009	0412	6110074800	200	10 000,0	0,0	0,0
263	Иные закупки товаров, работ и услуг для обеспечения государственных (муниципальных) нужд	009	0412	6110074800	240	10 000,0	0,0	0,0
264	Софинансирование субсидии на организацию туристско-рекреационных зон на территории Красноярского края за счет средств местного бюджета, в рамках подпрограммы "Комплексное развитие жилищного строительства, систем социальной и коммунальной инфраструктуры Ермаковского района" муниципальной программы Ермаковского района "Создание условий для строительства социально значимых объектов, а также обеспечения доступным и комфортным жильем граждан Ермаковского района Красноярского края"	009	0412	6110094800		102,0	0,0	0,0
265	Закупка товаров, работ и услуг для государственных (муниципальных) нужд	009	0412	6110094800	200	102,0	0,0	0,0
266	Иные закупки товаров, работ и услуг для обеспечения государственных (муниципальных) нужд	009	0412	6110094800	240	102,0	0,0	0,0
267	Подпрограмма «Территориальное планирование Ермаковского района»	009	0412	6120000000		3 334,0	0,0	0,0
268	Подготовка документов территориального планирования и градостроительного зонирования (внесение в них изменений), разработка документации по планировке территории в рамках подпрограммы "Территориальное планирование Ермаковского района" муниципальной программы "Создание условий для строительства социально значимых объектов, а так же обеспечения доступным и комфортным жильем граждан Ермаковского района Красноярского края"	009	0412	6120074660		3 000,0	0,0	0,0
269	Закупка товаров, работ и услуг для государственных (муниципальных) нужд	009	0412	6120074660	200	3 000,0	0,0	0,0
270	Иные закупки товаров, работ и услуг для обеспечения государственных (муниципальных) нужд	009	0412	6120074660	240	3 000,0	0,0	0,0
271	Софинансирование за счет средств местного бюджета подготовки документов территориального планирования и градостроительного зонирования (внесение в них изменений), разработка документации по планировке территории в рамках подпрограммы "Территориальное планирование Ермаковского района" муниципальной программы "Создание условий для строительства социально значимых объектов, а так же обеспечения доступным и комфортным жильем граждан Ермаковского района Красноярского края"	009	0412	6120094660		334,0	0,0	0,0
272	Закупка товаров, работ и услуг для государственных (муниципальных) нужд	009	0412	6120094660	200	334,0	0,0	0,0
273	Иные закупки товаров, работ и услуг для обеспечения государственных (муниципальных) нужд	009	0412	6120094660	240	334,0	0,0	0,0
274	ЖИЛИЩНО-КОММУНАЛЬНОЕ ХОЗЯЙСТВО	009	0500			79 888,3	17 025,9	17 025,9
275	Жилищное хозяйство	009	0501			530,3	430,3	430,3
276	Муниципальная программа «Создание условий для строительства социально значимых объектов, а так же обеспечения доступным и комфортным жильем граждан Ермаковского района Красноярского края»	009	0501	6100000000		530,3	430,3	430,3
277	Подпрограмма «Капитальный ремонт объектов муниципального жилищного фонда Ермаковского района»	009	0501	6140000000		530,3	430,3	430,3
278	Капитальный ремонт жилого фонда в рамках подпрограммы «Капитальный ремонт объектов муниципального жилищного фонда Ермаковского района» муниципальной программы Ермаковского района «Создание условий для строительства социально значимых объектов, а так же обеспечения доступным и комфортным жильем граждан Ермаковского района Красноярского края»	009	0501	6140083930		450,0	350,0	350,0
279	Закупка товаров, работ и услуг для государственных (муниципальных) нужд	009	0501	6140083930	200	450,0	350,0	350,0
280	Иные закупки товаров, работ и услуг для обеспечения государственных (муниципальных) нужд	009	0501	6140083930	240	450,0	350,0	350,0
281	Текущий ремонт жилого фонда в рамках подпрограммы «Капитальный ремонт объектов муниципального жилищного фонда Ермаковского района» муниципальной программы Ермаковского района «Создание условий для строительства социально значимых объектов, а так же обеспечения доступным и комфортным жильем граждан Ермаковского района Красноярского края»	009	0501	6140084090		30,3	30,3	30,3
282	Закупка товаров, работ и услуг для государственных (муниципальных) нужд	009	0501	6140084090	200	30,3	30,3	30,3
283	Иные закупки товаров, работ и услуг для обеспечения государственных (муниципальных) нужд	009	0501	6140084090	240	30,3	30,3	30,3
284	Оплата за услуги по сбору и начислению платы за наем муниципального жилого фонда в рамках подпрограммы «Капитальный ремонт объектов муниципального жилищного фонда Ермаковского района» муниципальной программы Ермаковского района «Создание условий для строительства социально значимых объектов, а так же обеспечения доступным и комфортным жильем граждан Ермаковского района Красноярского края»	009	0501	6140084100		50,0	50,0	50,0
285	Закупка товаров, работ и услуг для государственных (муниципальных) нужд	009	0501	6140084100	200	50,0	50,0	50,0
286	Иные закупки товаров, работ и услуг для обеспечения государственных (муниципальных) нужд	009	0501	6140084100	240	50,0	50,0	50,0
287	Коммунальное хозяйство	009	0502			16 577,6	14 642,8	14 642,8
288	Муниципальная программа Ермаковского района «Реформирование и модернизация жилищно-коммунального хозяйства и повышение энергетической эффективности Ермаковского района»	009	0502	5200000000		14 623,4	14 642,8	14 642,8
289	Подпрограмма «Модернизация жилищно-коммунального хозяйства Ермаковского района»	009	0502	5210000000		19,9	0,0	0,0
290	Организация работы по ремонту и содержанию объектов коммунального хозяйства в рамках подпрограммы "Модернизация, реконструкция и капитальный ремонт объектов коммунальной инфраструктуры муниципальных образований Красноярского края" муниципальной программы Ермаковского района "Реформирование и модернизация жилищно-коммунального хозяйства и повышение энергетической эффективности Ермаковского района"	009	0502	5210083580		19,9	0,0	0,0
291	Закупка товаров, работ и услуг для государственных (муниципальных) нужд	009	0502	5210083580	200	19,9	0,0	0,0
292	Иные закупки товаров, работ и услуг для обеспечения государственных (муниципальных) нужд	009	0502	5210083580	240	19,9	0,0	0,0
293	Отдельные мероприятия	009	0502	5290000000		14 603,5	14 642,8	14 642,8
294	Реализация отдельных мер по обеспечению ограничения платы граждан за коммунальные услуги в рамках отдельных мероприятий муниципальной программы Ермаковского района «Реформирование и модернизация жилищно-коммунального хозяйства и повышение энергетической эффективности Ермаковского района»	009	0502	5290075700		7 110,8	7 110,8	7 110,8
295	Иные бюджетные ассигнования	009	0502	5290075700	800	7 110,8	7 110,8	7 110,8
296	Субсидии юридическим лицам (кроме некоммерческих организаций), индивидуальным предпринимателям, физическим лицам - производителям товаров, работ, услуг	009	0502	5290075700	810	7 110,8	7 110,8	7 110,8
297	Компенсация выпадающих доходов энергоснабжающих организаций, связанных с применением государственных регулируемых цен (тарифов) на электрическую энергию, вырабатываемую дизельными электростанциями на территории Красноярского края для населения, в рамках отдельных мероприятий муниципальной программы Ермаковского района «Реформирование и модернизация жилищно-коммунального хозяйства и повышение энергетической эффективности Ермаковского района»	009	0502	5290075770		7 492,7	7 532,0	7 532,0
298	Иные бюджетные ассигнования	009	0502	5290075770	800	7 492,7	7 532,0	7 532,0
299	Субсидии юридическим лицам (кроме некоммерческих организаций), индивидуальным предпринимателям, физическим лицам - производителям товаров, работ, услуг	009	0502	5290075770	810	7 492,7	7 532,0	7 532,0
300	Муниципальная программа «Создание условий для строительства социально значимых объектов, а так же обеспечения доступным и комфортным жильем граждан Ермаковского района Красноярского края»	009	0502	6100000000		1 954,2	0,0	0,0
301	Подпрограмма «Комплексное развитие жилищного строительства, систем социальной и коммунальной инфраструктуры Ермаковского района»	009	0502	6110000000		1 954,2	0,0	0,0
302	Субсидии на строительство муниципальных объектов коммунальной и транспортной инфраструктуры, в рамках подпрограммы "Комплексное развитие жилищного строительства, систем социальной и коммунальной инфраструктуры Ермаковского района" муниципальной программы Ермаковского района "Создание условий для строительства социально значимых объектов, а также обеспечения доступным и комфортным жильем граждан Ермаковского района Красноярского края"	009	0502	6110074610		1 860,2	0,0	0,0

303	Закупка товаров, работ и услуг для государственных (муниципальных) нужд	009	0502	6110074610	200	1 860,2	0,0	0,0
304	Иные закупки товаров, работ и услуг для обеспечения государственных (муниципальных) нужд	009	0502	6110074610	240	1 860,2	0,0	0,0
305	Софинансирование строительства водоснабжения микрорайона «Северный» с. Ермаковское, окончание I этапа в рамках подпрограммы "Комплексное развитие жилищного строительства, систем социальной и коммунальной инфраструктуры Ермаковского района" муниципальной программы Ермаковского района "Создание условий для строительства социально значимых объектов, а также обеспечения доступным и комфортным жильем граждан Ермаковского района Красноярского края"	009	0502	6110084180		75,2	0,0	0,0
306	Закупка товаров, работ и услуг для государственных (муниципальных) нужд	009	0502	6110084180	200	75,2	0,0	0,0
307	Иные закупки товаров, работ и услуг для обеспечения государственных (муниципальных) нужд	009	0502	6110084180	240	75,2	0,0	0,0
308	Софинансирование за счет средств местного бюджета субсидии на строительство муниципальных объектов коммунальной и транспортной инфраструктуры, в рамках подпрограммы "Комплексное развитие жилищного строительства, систем социальной и коммунальной инфраструктуры Ермаковского района" муниципальной программы Ермаковского района "Создание условий для строительства социально значимых объектов, а также обеспечения доступным и комфортным жильем граждан Ермаковского района Красноярского края"	009	0502	6110094610		18,8	0,0	0,0
309	Закупка товаров, работ и услуг для государственных (муниципальных) нужд	009	0502	6110094610	200	18,8	0,0	0,0
310	Иные закупки товаров, работ и услуг для обеспечения государственных (муниципальных) нужд	009	0502	6110094610	240	18,8	0,0	0,0
311	Благоустройство	009	0503			49 664,8	1 859,8	1 859,8
312	Муниципальная программа «Создание условий для строительства социально значимых объектов, а также обеспечения доступным и комфортным жильем граждан Ермаковского района Красноярского края»	009	0503	6100000000		48 296,1	0,0	0,0
313	Подпрограмма «Комплексное развитие жилищного строительства, систем социальной и коммунальной инфраструктуры Ермаковского района»	009	0503	6110000000		48 296,1	0,0	0,0
314	Субсидии бюджетам муниципальных образований края на реализацию комплексных проектов по благоустройству территории в рамках подпрограммы "Комплексное развитие жилищного строительства, систем социальной и коммунальной инфраструктуры Ермаковского района" муниципальной программы Ермаковского района "Создание условий для строительства социально значимых объектов, а также обеспечения доступным и комфортным жильем граждан Ермаковского района Красноярского края"	009	0503	6110077420		47 741,9	0,0	0,0
315	Закупка товаров, работ и услуг для государственных (муниципальных) нужд	009	0503	6110077420	200	47 741,9	0,0	0,0
316	Иные закупки товаров, работ и услуг для обеспечения государственных (муниципальных) нужд	009	0503	6110077420	240	47 741,9	0,0	0,0
317	Разработка проектно-сметной документации, экспертизы, проведение изыскательских работ, в рамках подпрограммы "Комплексное развитие жилищного строительства, систем социальной и коммунальной инфраструктуры Ермаковского района" муниципальной программы Ермаковского района "Создание условий для строительства социально значимых объектов, а также обеспечения доступным и комфортным жильем граждан Ермаковского района Красноярского края"	009	0503	6110080540		72,0	0,0	0,0
318	Закупка товаров, работ и услуг для государственных (муниципальных) нужд	009	0503	6110080540	200	72,0	0,0	0,0
319	Иные закупки товаров, работ и услуг для обеспечения государственных (муниципальных) нужд	009	0503	6110080540	240	72,0	0,0	0,0
320	Софинансирование субсидии бюджетам муниципальных образований края на реализацию комплексных проектов по благоустройству территории в рамках подпрограммы "Комплексное развитие жилищного строительства, систем социальной и коммунальной инфраструктуры Ермаковского района" муниципальной программы Ермаковского района "Создание условий для строительства социально значимых объектов, а также обеспечения доступным и комфортным жильем граждан Ермаковского района Красноярского края"	009	0503	6110097420		482,2	0,0	0,0
321	Закупка товаров, работ и услуг для государственных (муниципальных) нужд	009	0503	6110097420	200	482,2	0,0	0,0
322	Иные закупки товаров, работ и услуг для обеспечения государственных (муниципальных) нужд	009	0503	6110097420	240	482,2	0,0	0,0
323	Муниципальная программа «Обращение с твердыми бытовыми отходами на территории Ермаковского района»	009	0503	6600000000		1 368,7	1 859,8	1 859,8
324	Отдельные мероприятия	009	0503	6690000000		1 368,7	1 859,8	1 859,8
325	Обращение с твердыми бытовыми отходами в рамках муниципальной программы «Обращение с твердыми бытовыми отходами на территории Ермаковского района»	009	0503	6690084930		1 368,7	1 859,8	1 859,8
326	Закупка товаров, работ и услуг для государственных (муниципальных) нужд	009	0503	6690084930	200	1 368,7	1 859,8	1 859,8
327	Иные закупки товаров, работ и услуг для обеспечения государственных (муниципальных) нужд	009	0503	6690084930	240	1 368,7	1 859,8	1 859,8
328	Другие вопросы в области жилищно-коммунального хозяйства	009	0505			13 115,6	93,0	93,0
329	Муниципальная программа Ермаковского района «Реформирование и модернизация жилищно-коммунального хозяйства и повышение энергетической эффективности Ермаковского района»	009	0505	5200000000		13 115,6	93,0	93,0
330	Подпрограмма «Модернизация жилищно-коммунального хозяйства Ермаковского района»	009	0505	5210000000		13 115,6	93,0	93,0
331	Финансирования (возмещение) расходов по капитальному ремонту, реконструкции находящихся в муниципальной собственности объектов коммунальной инфраструктуры, источников тепловой энергии и тепловых сетей, объектов электросетевого хозяйства и источников электрической энергии, а также на приобретение технологического оборудования, спецтехники для обеспечения функционирования систем теплоснабжения, электроснабжения, водоснабжения, водоотведения и очистки сточных вод в рамках подпрограммы «Модернизация жилищно-коммунального хозяйства Ермаковского района» муниципальной программы Ермаковского района «Реформирование и модернизация жилищно-коммунального хозяйства и повышение энергетической эффективности Ермаковского района»	009	0505	5210075710		8 390,0	0,0	0,0
332	Закупка товаров, работ и услуг для государственных (муниципальных) нужд	009	0505	5210075710	200	8 390,0	0,0	0,0
333	Иные закупки товаров, работ и услуг для обеспечения государственных (муниципальных) нужд	009	0505	5210075710	240	8 390,0	0,0	0,0
334	Проведение проверки достоверности определения сметной стоимости объектов капитального строительства, ремонта в рамках подпрограммы «Модернизация жилищно-коммунального хозяйства Ермаковского района» муниципальной программы Ермаковского района «Реформирование и модернизация жилищно-коммунального хозяйства и повышение энергетической эффективности Ермаковского района»	009	0505	5210085710		0,0	54,6	54,6
335	Закупка товаров, работ и услуг для государственных (муниципальных) нужд	009	0505	5210085710	200	0,0	54,6	54,6
336	Иные закупки товаров, работ и услуг для обеспечения государственных (муниципальных) нужд	009	0505	5210085710	240	0,0	54,6	54,6
337	Финансирование расходов на приобретение технологического оборудования для обеспечения функционирования систем теплоснабжения, электроснабжения, водоснабжения, водоотведения и очистки сточных вод в рамках подпрограммы "Модернизация, реконструкция и капитальный ремонт объектов коммунальной инфраструктуры муниципальных образований Красноярского края" муниципальной программы Ермаковского района "Реформирование и модернизация жилищно-коммунального хозяйства и повышение энергетической эффективности Ермаковского района"	009	0505	5210085740		4 203,9	0,0	0,0
338	Закупка товаров, работ и услуг для государственных (муниципальных) нужд	009	0505	5210085740	200	4 203,9	0,0	0,0
339	Иные закупки товаров, работ и услуг для обеспечения государственных (муниципальных) нужд	009	0505	5210085740	240	4 203,9	0,0	0,0
340	Софинансирование финансирования (возмещение) расходов по капитальному ремонту, реконструкции находящихся в муниципальной собственности объектов коммунальной инфраструктуры, источников тепловой энергии и тепловых сетей, объектов электросетевого хозяйства и источников электрической энергии, а также на приобретение технологического оборудования, спецтехники для обеспечения функционирования систем теплоснабжения, электроснабжения, водоснабжения, водоотведения и очистки сточных вод в рамках подпрограммы «Модернизация жилищно-коммунального хозяйства Ермаковского района» муниципальной программы Ермаковского района «Реформирование и модернизация жилищно-коммунального хозяйства и повышение энергетической эффективности Ермаковского района»	009	0505	5210095710		521,7	38,4	38,4
341	Закупка товаров, работ и услуг для государственных (муниципальных) нужд	009	0505	5210095710	200	521,7	38,4	38,4
342	Иные закупки товаров, работ и услуг для обеспечения государственных (муниципальных) нужд	009	0505	5210095710	240	521,7	38,4	38,4
343	ОХРАНА ОКРУЖАЮЩЕЙ СРЕДЫ	009	0600			501,9	255,3	255,3
344	Охрана объектов растительного и животного мира и среды их обитания	009	0603			501,9	255,3	255,3
345	Муниципальная программа «Развитие сельского хозяйства и регулирования рынков сельскохозяйственной продукции, сырья и продовольствия в Ермаковском районе»	009	0603	5900000000		501,9	255,3	255,3
346	Подпрограмма «Поддержка малых форм хозяйствования и прочие мероприятия»	009	0603	5910000000		501,9	255,3	255,3
347	Выполнение отдельных государственных полномочий по организации проведения мероприятий по отлову и содержанию безнадзорных животных в рамках подпрограммы «Поддержка малых форм хозяйствования и прочие мероприятия» муниципальной программы Ермаковского района «Развитие сельского хозяйства и регулирования рынков сельскохозяйственной продукции, сырья и продовольствия в Ермаковском районе»	009	0603	5910075180		501,9	255,3	255,3
348	Расходы на выплаты персоналу в целях обеспечения выполнения функций государственными (муниципальными) органами, казенными учреждениями, органами управления государственными внебюджетными фондами	009	0603	5910075180	100	41,1	0,0	0,0
349	Расходы на выплаты персоналу казенных учреждений	009	0603	5910075180	110	41,1	0,0	0,0
350	Закупка товаров, работ и услуг для государственных (муниципальных) нужд	009	0603	5910075180	200	460,8	255,3	255,3
351	Иные закупки товаров, работ и услуг для обеспечения государственных (муниципальных) нужд	009	0603	5910075180	240	460,8	255,3	255,3

352	ОБРАЗОВАНИЕ	009	0700			4 257,8	0,0	0,0
353	Дошкольное образование	009	0701			1 166,0	0,0	0,0
354	Муниципальная программа «Создание условий для строительства социально значимых объектов, а так же обеспечения доступным и комфортным жильем граждан Ермаковского района Красноярского края»	009	0701	6100000000		253,6	0,0	0,0
355	Подпрограмма «Комплексное развитие жилищного строительства, систем социальной и коммунальной инфраструктуры Ермаковского района»	009	0701	6110000000		253,6	0,0	0,0
356	Разработка проектно-сметной документации, экспертизы, проведение изыскательских работ, в рамках подпрограммы "Комплексное развитие жилищного строительства, систем социальной и коммунальной инфраструктуры Ермаковского района" муниципальной программы Ермаковского района "Создание условий для строительства социально значимых объектов, а также обеспечения доступным и комфортным жильем граждан Ермаковского района Красноярского края"	009	0701	6110080540		253,6	0,0	0,0
357	Закупка товаров, работ и услуг для государственных (муниципальных) нужд	009	0701	6110080540	200	253,6	0,0	0,0
358	Иные закупки товаров, работ и услуг для обеспечения государственных (муниципальных) нужд	009	0701	6110080540	240	253,6	0,0	0,0
359	Муниципальная программа Ермаковского района «Содействие развитию местного самоуправления»	009	0701	6200000000		912,4	0,0	0,0
360	Отдельные мероприятия	009	0701	6210000000		912,4	0,0	0,0
361	Расходы на осуществление (возмещение) расходов, направленных на создание безопасных и комфортных условий функционирования объектов муниципальной собственности, развитие муниципальных учреждений в рамках муниципальной программы Ермаковского района «Содействие развитию местного самоуправления»	009	0701	6210088460		912,4	0,0	0,0
362	Закупка товаров, работ и услуг для государственных (муниципальных) нужд	009	0701	6210088460	200	912,4	0,0	0,0
363	Иные закупки товаров, работ и услуг для обеспечения государственных (муниципальных) нужд	009	0701	6210088460	240	912,4	0,0	0,0
364	Общее образование	009	0702			3 091,8	0,0	0,0
365	Муниципальная программа Ермаковского района «Развитие образования Ермаковского района»	009	0702	6300000000		3 091,8	0,0	0,0
366	Подпрограмма «Развитие дошкольного, общего и дополнительного образования детей»	009	0702	6310000000		3 091,8	0,0	0,0
367	Проведение работ в общеобразовательных организациях с целью приведения зданий и сооружений в соответствие требованиям надзорных органов, в рамках подпрограммы "Развитие дошкольного, общего и дополнительного образования детей" муниципальной программы Ермаковского района "Развитие образования"	009	0702	6310075630		1 067,1	0,0	0,0
368	Закупка товаров, работ и услуг для государственных (муниципальных) нужд	009	0702	6310075630	200	1 067,1	0,0	0,0
369	Иные закупки товаров, работ и услуг для обеспечения государственных (муниципальных) нужд	009	0702	6310075630	240	1 067,1	0,0	0,0
370	Осуществление (возмещение) расходов, направленных на развитие и повышение качества работы муниципальных учреждений, предоставление новых муниципальных услуг, повышение их качества в рамках подпрограммы "Развитие дошкольного, общего и дополнительного образования детей" муниципальной программы Ермаковского района "Развитие образования"	009	0702	6310078400		2 003,9	0,0	0,0
371	Закупка товаров, работ и услуг для государственных (муниципальных) нужд	009	0702	6310078400	200	2 003,9	0,0	0,0
372	Иные закупки товаров, работ и услуг для обеспечения государственных (муниципальных) нужд	009	0702	6310078400	240	2 003,9	0,0	0,0
373	Софинансирование за счет средств местного бюджета субсидии на осуществление (возмещение) расходов, направленных на развитие и повышение качества работы муниципальных учреждений, предоставление новых муниципальных услуг, повышение их качества в рамках подпрограммы «Развитие дошкольного, общего и дополнительного образования детей» муниципальной программы Ермаковского района «Развитие образования»	009	0702	6310098400		20,8	0,0	0,0
374	Закупка товаров, работ и услуг для государственных (муниципальных) нужд	009	0702	6310098400	200	20,8	0,0	0,0
375	Иные закупки товаров, работ и услуг для обеспечения государственных (муниципальных) нужд	009	0702	6310098400	240	20,8	0,0	0,0
376	СОЦИАЛЬНАЯ ПОЛИТИКА	009	1000			20 430,4	16 487,4	12 140,7
377	Функционирование администрации Ермаковского района	009	1001	7610000000		674,1	1 235,3	1 235,3
378	Доплата к пенсиям муниципальным служащим по администрации Ермаковского района в рамках непрограммных расходов органов местного самоуправления	009	1001	7610080120		674,1	1 235,3	1 235,3
379	Социальное обеспечение и иные выплаты населению	009	1001	7610080120	300	674,1	1 235,3	1 235,3
380	Социальные выплаты гражданам, кроме публичных нормативных социальных выплат	009	1001	7610080120	320	674,1	1 235,3	1 235,3
381	Социальное обеспечение населения	009	1003			0,0	50,0	50,0
382	Непрограммные расходы органов местного самоуправления Ермаковского района	009	1003	7600000000		0,0	50,0	50,0
383	Функционирование администрации Ермаковского района	009	1003	7610000000		0,0	50,0	50,0
384	Денежное вознаграждение при награждении Почетным Знаком "За заслуги перед Ермаковским районом" по администрации Ермаковского района в рамках непрограммных расходов органов местного самоуправления	009	1003	7610080130		0,0	50,0	50,0
385	Социальное обеспечение и иные выплаты населению	009	1003	7610080130	300	0,0	50,0	50,0
386	Премии и гранты	009	1003	7610080130	350	0,0	50,0	50,0
387	Охрана семьи и детства	009	1004			18 729,1	14 489,1	10 142,4
388	Муниципальная программа Ермаковского района «Развитие образования Ермаковского района»	009	1004	6300000000		18 729,1	14 489,1	10 142,4
389	Подпрограмма «Поддержка детей-сирот, расширение практики применения семейных форм воспитания»	009	1004	6320000000		18 729,1	14 489,1	10 142,4
390	Обеспечение жильем помещениями детей-сирот и детей, оставшихся без попечения родителей, лиц из числа детей-сирот и детей, оставшихся без попечения родителей (в соответствии с Законом края от 24 декабря 2009 года № 9-4225), за счет средств краевого бюджета в рамках подпрограммы «Поддержка детей-сирот, расширение практики применения семейных форм воспитания» муниципальной программы Ермаковского района «Развитие образования Ермаковского района»	009	1004	6320075870		18 729,1	14 489,1	10 142,4
391	Капитальные вложения в объекты государственной (муниципальной) собственности	009	1004	6320075870	400	18 729,1	14 489,1	10 142,4
392	Бюджетные инвестиции	009	1004	6320075870	410	18 729,1	14 489,1	10 142,4
393	Другие вопросы в области социальной политики	009	1006			1 027,2	713,0	713,0
394	Непрограммные расходы органов местного самоуправления Ермаковского района	009	1006	7600000000		1 027,2	713,0	713,0
395	Функционирование администрации Ермаковского района	009	1006	7610000000		1 027,2	713,0	713,0
396	Субвенции бюджетам муниципальных образований на организацию и осуществление деятельности по опеке и попечительству в отношении совершеннолетних граждан, а также в сфере патронажа (в соответствии с Законом края от 11 июля 2019 года № 7-2988), в рамках непрограммных расходов администрации Ермаковского района	009	1006	7610002890		672,6	713,0	713,0
397	Расходы на выплаты персоналу в целях обеспечения выполнения функций государственными (муниципальными) органами, казенными учреждениями, органами управления государственными внебюджетными фондами	009	1006	7610002890	100	625,1	665,5	665,5
398	Расходы на выплаты персоналу государственных (муниципальных) органов	009	1006	7610002890	120	625,1	665,5	665,5
399	Закупка товаров, работ и услуг для государственных (муниципальных) нужд	009	1006	7610002890	200	47,5	47,5	47,5
400	Иные закупки товаров, работ и услуг для обеспечения государственных (муниципальных) нужд	009	1006	7610002890	240	47,5	47,5	47,5
401	Предоставление иных межбюджетных трансфертов на осуществление ликвидационных мероприятий, связанных с прекращением исполнения органами местного самоуправления отдельных муниципальных образований края государственных полномочий (в соответствии с законами края от 20 декабря 2005 года № 17-4294 и от 9 декабря 2010 года № 11-5397), в рамках непрограммных расходов администрации Ермаковского района	009	1006	7610074240		354,6	0,0	0,0
402	Расходы на выплаты персоналу в целях обеспечения выполнения функций государственными (муниципальными) органами, казенными учреждениями, органами управления государственными внебюджетными фондами	009	1006	7610074240	100	252,6	0,0	0,0
403	Расходы на выплаты персоналу государственных (муниципальных) органов	009	1006	7610074240	120	252,6	0,0	0,0
404	Закупка товаров, работ и услуг для государственных (муниципальных) нужд	009	1006	7610074240	200	4,6	0,0	0,0
405	Иные закупки товаров, работ и услуг для обеспечения государственных (муниципальных) нужд	009	1006	7610074240	240	4,6	0,0	0,0
406	Социальное обеспечение и иные выплаты населению	009	1006	7610074240	300	88,1	0,0	0,0
407	Социальные выплаты гражданам, кроме публичных нормативных социальных выплат	009	1006	7610074240	320	88,1	0,0	0,0
408	Иные бюджетные ассигнования	009	1006	7610074240	800	9,3	0,0	0,0
409	Уплата налогов, сборов и иных платежей	009	1006	7610074240	850	9,3	0,0	0,0
410	ФИЗИЧЕСКАЯ КУЛЬТУРА И СПОРТ	009	1100			18 597,3	12 134,7	12 134,7
411	Физическая культура	009	1101			742,4	1 052,1	1 052,1
412	Муниципальная программа Ермаковского района «Развитие физической культуры и спорта в Ермаковском районе»	009	1101	5500000000		742,4	1 052,1	1 052,1
413	Подпрограмма «Развитие массовой физической культуры и спорта в Ермаковском районе»	009	1101	5510000000		655,9	900,6	900,6
414	Приобретение спортивной формы районной команде по зимним и летним видам спорта в рамках подпрограммы «Развитие массовой физической культуры и спорта в Ермаковском районе» муниципальной программы Ермаковского района «Развитие физической культуры и спорта в Ермаковском районе»	009	1101	5510086680		0,0	30,0	30,0

415	Предоставление субсидий бюджетным, автономным учреждениям и иным некоммерческим организациям	009	1101	5510086680	600	0,0	30,0	30,0
416	Субсидии бюджетным учреждениям	009	1101	5510086680	610	0,0	30,0	30,0
417	Организация и проведение районных физкультурно-массовых и спортивных мероприятий, а также обеспечение участия спортсменов и сборных команд района по видам спорта в соревнованиях зонального, краевого и других уровней в рамках подпрограммы «Развитие массовой физической культуры и спорта в Ермаковском районе» муниципальной программы Ермаковского района «Развитие физической культуры и спорта в Ермаковском районе»	009	1101	5510086690		630,9	808,6	808,6
418	Предоставление субсидий бюджетным, автономным учреждениям и иным некоммерческим организациям	009	1101	5510086690	600	630,9	808,6	808,6
419	Субсидии бюджетным учреждениям	009	1101	5510086690	610	630,9	808,6	808,6
420	Информационная поддержка деятельности и пропаганда занятий физической культурой и спортом в рамках подпрограммы «Развитие массовой физической культуры и спорта в Ермаковском районе» муниципальной программы Ермаковского района «Развитие физической культуры и спорта в Ермаковском районе»	009	1101	5510086700		25,0	25,0	25,0
421	Предоставление субсидий бюджетным, автономным учреждениям и иным некоммерческим организациям	009	1101	5510086700	600	25,0	25,0	25,0
422	Субсидии бюджетным учреждениям	009	1101	5510086700	610	25,0	25,0	25,0
423	Обеспечение выставочной деятельности в рамках подпрограммы «Развитие массовой физической культуры и спорта в Ермаковском районе» муниципальной программы Ермаковского района «Развитие физической культуры и спорта в Ермаковском районе»	009	1101	5510086830		0,0	17,0	17,0
424	Предоставление субсидий бюджетным, автономным учреждениям и иным некоммерческим организациям	009	1101	5510086830	600	0,0	17,0	17,0
425	Субсидии бюджетным учреждениям	009	1101	5510086830	610	0,0	17,0	17,0
426	Проведение районных мероприятий по спортивному туризму в рамках подпрограммы «Развитие массовой физической культуры и спорта в Ермаковском районе» муниципальной программы Ермаковского района «Развитие физической культуры и спорта в Ермаковском районе»	009	1101	5510086840		0,0	20,0	20,0
427	Предоставление субсидий бюджетным, автономным учреждениям и иным некоммерческим организациям	009	1101	5510086840	600	0,0	20,0	20,0
428	Субсидии бюджетным учреждениям	009	1101	5510086840	610	0,0	20,0	20,0
429	Подпрограмма «Развитие адаптивного спорта в Ермаковском районе»	009	1101	5520000000		86,5	151,5	151,5
430	Приобретение спортивного инвентаря, оборудования и спортивной формы для организации занятий групп по адаптивной физической культуре в рамках подпрограммы «Развитие адаптивного спорта в Ермаковском районе» муниципальной программы Ермаковского района «Развитие физической культуры и спорта в Ермаковском районе»	009	1101	5520086760		7,0	72,0	72,0
431	Предоставление субсидий бюджетным, автономным учреждениям и иным некоммерческим организациям	009	1101	5520086760	600	7,0	72,0	72,0
432	Субсидии бюджетным учреждениям	009	1101	5520086760	610	7,0	72,0	72,0
433	Подготовка квалифицированных кадров для организации занятий по адаптивной физической культуре в рамках подпрограммы «Развитие адаптивного спорта в Ермаковском районе» муниципальной программы Ермаковского района «Развитие физической культуры и спорта в Ермаковском районе»	009	1101	5520086770		32,0	32,0	32,0
434	Предоставление субсидий бюджетным, автономным учреждениям и иным некоммерческим организациям	009	1101	5520086770	600	32,0	32,0	32,0
435	Субсидии бюджетным учреждениям	009	1101	5520086770	610	32,0	32,0	32,0
436	Организация и проведение районных физкультурно-спортивных мероприятий с людьми, имеющими ограничения здоровья в рамках подпрограммы «Развитие адаптивного спорта в Ермаковском районе» муниципальной программы Ермаковского района «Развитие физической культуры и спорта в Ермаковском районе»	009	1101	5520086780		20,0	20,0	20,0
437	Предоставление субсидий бюджетным, автономным учреждениям и иным некоммерческим организациям	009	1101	5520086780	600	20,0	20,0	20,0
438	Субсидии бюджетным учреждениям	009	1101	5520086780	610	20,0	20,0	20,0
439	Участие спортсменов инвалидов района в Краевых (зональных) спортивно-массовых мероприятиях в рамках подпрограммы «Развитие адаптивного спорта в Ермаковском районе» муниципальной программы Ермаковского района «Развитие физической культуры и спорта в Ермаковском районе»	009	1101	5520086790		27,5	27,5	27,5
440	Предоставление субсидий бюджетным, автономным учреждениям и иным некоммерческим организациям	009	1101	5520086790	600	27,5	27,5	27,5
441	Субсидии бюджетным учреждениям	009	1101	5520086790	610	27,5	27,5	27,5
442	Массовый спорт	009	1102			17 854,9	11 082,6	11 082,6
443	Муниципальная программа Ермаковского района «Развитие физической культуры и спорта в Ермаковском районе»	009	1102	5500000000		17 854,9	11 082,6	11 082,6
444	Подпрограмма «Развитие массовой физической культуры и спорта в Ермаковском районе»	009	1102	5510000000		17 854,9	11 082,6	11 082,6
445	Субсидии бюджетам муниципальных образований Красноярского края на частичное финансирование (возмещение) расходов на повышение с 1 июня 2020 года размеров оплаты труда отдельным категориям работников бюджетной сферы Красноярского края, в рамках подпрограммы «Развитие массовой физической культуры и спорта в Ермаковском районе» муниципальной программы Ермаковского района «Развитие физической культуры и спорта в Ермаковском районе»	009	1102	5510010360		74,6	0,0	0,0
446	Предоставление субсидий бюджетным, автономным учреждениям и иным некоммерческим организациям	009	1102	5510010360	600	74,6	0,0	0,0
447	Субсидии бюджетным учреждениям	009	1102	5510010360	610	74,6	0,0	0,0
448	Частичное финансирование (возмещение) расходов на региональные выплаты и выплаты, обеспечивающие уровень заработной платы работников бюджетной сферы не ниже размера минимальной заработной платы (минимального размера оплаты труда), в рамках подпрограммы «Развитие массовой физической культуры и спорта в Ермаковском районе» муниципальной программы Ермаковского района «Развитие физической культуры и спорта в Ермаковском районе»	009	1102	5510010490		519,5	0,0	0,0
449	Предоставление субсидий бюджетным, автономным учреждениям и иным некоммерческим организациям	009	1102	5510010490	600	519,5	0,0	0,0
450	Субсидии бюджетным учреждениям	009	1102	5510010490	610	519,5	0,0	0,0
451	Разработка проектно-сметной документации, экспертизы, проведение изыскательских работ, в рамках подпрограммы «Развитие массовой физической культуры и спорта в Ермаковском районе» муниципальной программы Ермаковского района «Развитие физической культуры и спорта в Ермаковском районе»	009	1102	5510080540		120,0	0,0	0,0
452	Предоставление субсидий бюджетным, автономным учреждениям и иным некоммерческим организациям	009	1102	5510080540	600	120,0	0,0	0,0
453	Субсидии бюджетным учреждениям	009	1102	5510080540	610	120,0	0,0	0,0
454	Обеспечение деятельности (оказание услуг) подведомственных учреждений в рамках подпрограммы «Развитие массовой физической культуры и спорта в Ермаковском районе» муниципальной программы Ермаковского района «Развитие физической культуры и спорта в Ермаковском районе»	009	1102	5510080610		13 119,5	9 972,6	9 972,6
455	Предоставление субсидий бюджетным, автономным учреждениям и иным некоммерческим организациям	009	1102	5510080610	600	13 119,5	9 972,6	9 972,6
456	Субсидии бюджетным учреждениям	009	1102	5510080610	610	13 119,5	9 972,6	9 972,6
457	Возврат субсидии на создание новых и поддержку действующих спортивных клубов по месту жительства за 2019 год, в рамках подпрограммы «Развитие массовой физической культуры и спорта в Ермаковском районе» муниципальной программы Ермаковского района «Развитие физической культуры и спорта»	009	1102	5510084180		38,0	0,0	0,0
458	Закупка товаров, работ и услуг для государственных (муниципальных) нужд	009	1102	5510084180	200	38,0	0,0	0,0
459	Иные закупки товаров, работ и услуг для обеспечения государственных (муниципальных) нужд	009	1102	5510084180	240	38,0	0,0	0,0
460	Субсидии на приобретение спортивного инвентаря и оборудования в рамках подпрограммы «Развитие массовой физической культуры и спорта в Ермаковском районе» муниципальной программы Ермаковского района «Развитие физической культуры и спорта в Ермаковском районе»	009	1102	5510086670		30,0	30,0	30,0
461	Предоставление субсидий бюджетным, автономным учреждениям и иным некоммерческим организациям	009	1102	5510086670	600	30,0	30,0	30,0
462	Субсидии бюджетным учреждениям	009	1102	5510086670	610	30,0	30,0	30,0
463	Содержание сотрудников двух штатных единиц по подготовке ГТО в рамках подпрограммы «Развитие массовой физической культуры и спорта в Ермаковском районе» муниципальной программы Ермаковского района «Развитие физической культуры и спорта в Ермаковском районе»	009	1102	5510087300		520,0	520,0	520,0
464	Предоставление субсидий бюджетным, автономным учреждениям и иным некоммерческим организациям	009	1102	5510087300	600	520,0	520,0	520,0
465	Субсидии бюджетным учреждениям	009	1102	5510087300	610	520,0	520,0	520,0

466	Оплата работы судей по сдаче норм ГТО в рамках подпрограммы «Развитие массовой физической культуры и спорта в Ермаковском районе» муниципальной программы Ермаковского района «Развитие физической культуры и спорта в Ермаковском районе»	009	1102	5510087310		0,0	460,0	460,0
467	Предоставление субсидий бюджетным, автономным учреждениям и иным некоммерческим организациям	009	1102	5510087310	600	0,0	460,0	460,0
468	Субсидии бюджетным учреждениям	009	1102	5510087310	610	0,0	460,0	460,0
469	Софинансирование за счет средств местного бюджета устройства плоскостных спортивных сооружений в сельской местности в рамках подпрограммы «Развитие массовой физической культуры и спорта в Ермаковском районе» муниципальной программы Ермаковского района «Развитие физической культуры и спорта в Ермаковском районе»	009	1102	5510094200		100,0	100,0	100,0
470	Закупка товаров, работ и услуг для государственных (муниципальных) нужд	009	1102	5510094200	200	100,0	100,0	100,0
471	Иные закупки товаров, работ и услуг для обеспечения государственных (муниципальных) нужд	009	1102	5510094200	240	100,0	100,0	100,0
472	Реализация мероприятий по оснащению объектов спортивной инфраструктуры спортивно-технологическим оборудованием в рамках подпрограммы «Развитие массовой физической культуры и спорта в Ермаковском районе» муниципальной программы Ермаковского района «Развитие физической культуры и спорта в Ермаковском районе»	009	1102	551P552280		3 333,3	0,0	0,0
473	Предоставление субсидий бюджетным, автономным учреждениям и иным некоммерческим организациям	009	1102	551P552280	600	3 333,3	0,0	0,0
474	Субсидии бюджетным учреждениям	009	1102	551P552280	610	3 333,3	0,0	0,0
475	УПРАВЛЕНИЕ ОБРАЗОВАНИЯ АДМИНИСТРАЦИИ ЕРМАКОВСКОГО РАЙОНА	079				667 708,8	639 608,7	640 188,8
476	ОБРАЗОВАНИЕ	079	0700			634 819,4	607 964,4	608 552,6
477	Дошкольное образование	079	0701			103 599,2	94 089,4	93 239,8
478	Муниципальная программа Ермаковского района «Содействие развитию местного самоуправления»	079	0701	6200000000		216,2	0,0	0,0
479	Отдельные мероприятия	079	0701	6210000000		216,2	0,0	0,0
480	Расходы на осуществление (возмещение) расходов, направленных на создание безопасных и комфортных условий функционирования объектов муниципальной собственности, развитие муниципальных учреждений в рамках муниципальной программы Ермаковского района «Содействие развитию местного самоуправления»	079	0701	6210088460		216,2	0,0	0,0
481	Предоставление субсидий бюджетным, автономным учреждениям и иным некоммерческим организациям	079	0701	6210088460	600	216,2	0,0	0,0
482	Субсидии бюджетным учреждениям	079	0701	6210088460	610	216,2	0,0	0,0
483	Муниципальная программа Ермаковского района «Развитие образования Ермаковского района»	079	0701	6300000000		103 383,0	94 089,4	93 239,8
484	Подпрограмма «Развитие дошкольного, общего и дополнительного образования детей»	079	0701	6310000000		103 383,0	94 089,4	93 239,8
485	Частичное финансирование (возмещение) расходов на региональные выплаты и выплаты, обеспечивающие уровень заработной платы работников бюджетной сферы не ниже размера минимальной заработной платы (минимального размера оплаты труда), в рамках подпрограммы «Развитие дошкольного, общего и дополнительного образования детей» муниципальной программы Ермаковского района «Развитие образования»	079	0701	6310010490		1 295,4	0,0	0,0
486	Предоставление субсидий бюджетным, автономным учреждениям и иным некоммерческим организациям	079	0701	6310010490	600	1 295,4	0,0	0,0
487	Субсидии бюджетным учреждениям	079	0701	6310010490	610	1 295,4	0,0	0,0
488	Обеспечение государственных гарантий реализации прав на получение общедоступного и бесплатного дошкольного образования в муниципальных дошкольных образовательных организациях, находящихся на территории края, общедоступного и бесплатного дошкольного образования в муниципальных общеобразовательных организациях, находящихся на территории края, в части обеспечения деятельности административно-хозяйственного, учебно-вспомогательного персонала и иных категорий работников образовательных организаций, участвующих в реализации общеобразовательных программ в соответствии с федеральными государственными образовательными стандартами, в рамках подпрограммы «Развитие дошкольного, общего и дополнительного образования детей» муниципальной программы Ермаковского района «Развитие образования Ермаковского района»	079	0701	6310074080		22 337,2	21 788,4	21 788,4
489	Предоставление субсидий бюджетным, автономным учреждениям и иным некоммерческим организациям	079	0701	6310074080	600	22 337,2	21 788,4	21 788,4
490	Субсидии бюджетным учреждениям	079	0701	6310074080	610	22 337,2	21 788,4	21 788,4
491	Обеспечение государственных гарантий реализации прав на получение общедоступного и бесплатного дошкольного образования в муниципальных дошкольных образовательных организациях, находящихся на территории края, общедоступного и бесплатного дошкольного образования в муниципальных общеобразовательных организациях, находящихся на территории края, за исключением обеспечения деятельности административно-хозяйственного, учебно-вспомогательного персонала и иных категорий работников образовательных организаций, участвующих в реализации общеобразовательных программ в соответствии с федеральными государственными образовательными стандартами, в рамках подпрограммы «Развитие дошкольного, общего и дополнительного образования детей» муниципальной программы Ермаковского района «Развитие образования Ермаковского района»	079	0701	6310075880		48 003,1	45 635,1	45 635,1
492	Предоставление субсидий бюджетным, автономным учреждениям и иным некоммерческим организациям	079	0701	6310075880	600	48 003,1	45 635,1	45 635,1
493	Субсидии бюджетным учреждениям	079	0701	6310075880	610	48 003,1	45 635,1	45 635,1
494	Обеспечение деятельности (оказание услуг) подведомственных учреждений в рамках подпрограммы «Развитие дошкольного, общего и дополнительного образования детей» муниципальной программы Ермаковского района «Развитие образования Ермаковского района»	079	0701	6310080610		31 747,3	26 665,9	25 816,3
495	Предоставление субсидий бюджетным, автономным учреждениям и иным некоммерческим организациям	079	0701	6310080610	600	31 747,3	26 665,9	25 816,3
496	Субсидии бюджетным учреждениям	079	0701	6310080610	610	31 747,3	26 665,9	25 816,3
497	Общее образование	079	0702			439 309,5	439 458,8	442 531,9
498	Муниципальная программа «Обеспечение безопасности жизнедеятельности населения территории Ермаковского района»	079	0702	5300000000		85,0	85,0	85,0
499	Подпрограмма «Профилактика терроризма и экстремизма на территории Ермаковского района»	079	0702	5330000000		85,0	85,0	85,0
500	Техническое оснащение средствами видеонаблюдения в рамках подпрограммы «Профилактика терроризма и экстремизма на территории Ермаковского района» муниципальной программы «Обеспечение безопасности жизнедеятельности населения территории Ермаковского района»	079	0702	5330084760		85,0	85,0	85,0
501	Предоставление субсидий бюджетным, автономным учреждениям и иным некоммерческим организациям	079	0702	5330084760	600	85,0	85,0	85,0
502	Субсидии бюджетным учреждениям	079	0702	5330084760	610	85,0	85,0	85,0
503	Муниципальная программа Ермаковского района «Содействие развитию местного самоуправления»	079	0702	6200000000		5 230,3	0,0	0,0
504	Отдельные мероприятия	079	0702	6210000000		5 230,3	0,0	0,0
505	Расходы на осуществление (возмещение) расходов, направленных на создание безопасных и комфортных условий функционирования объектов муниципальной собственности, развитие муниципальных учреждений в рамках муниципальной программы Ермаковского района «Содействие развитию местного самоуправления»	079	0702	6210088460		5 230,3	0,0	0,0
506	Предоставление субсидий бюджетным, автономным учреждениям и иным некоммерческим организациям	079	0702	6210088460	600	5 230,3	0,0	0,0
507	Субсидии бюджетным учреждениям	079	0702	6210088460	610	5 230,3	0,0	0,0
508	Муниципальная программа Ермаковского района «Развитие образования Ермаковского района»	079	0702	6300000000		433 994,2	439 373,8	442 446,9
509	Подпрограмма «Развитие дошкольного, общего и дополнительного образования детей»	079	0702	6310000000		433 994,2	439 373,8	442 446,9
510	Частичное финансирование (возмещение) расходов на региональные выплаты и выплаты, обеспечивающие уровень заработной платы работников бюджетной сферы не ниже размера минимальной заработной платы (минимального размера оплаты труда), в рамках подпрограммы «Развитие дошкольного, общего и дополнительного образования детей» муниципальной программы Ермаковского района «Развитие образования»	079	0702	6310010490		5 217,0	0,0	0,0
511	Предоставление субсидий бюджетным, автономным учреждениям и иным некоммерческим организациям	079	0702	6310010490	600	5 217,0	0,0	0,0
512	Субсидии бюджетным учреждениям	079	0702	6310010490	610	5 217,0	0,0	0,0
513	Ежемесячное денежное вознаграждение за классное руководство педагогическим работникам государственных и муниципальных общеобразовательных организаций в рамках подпрограммы «Развитие дошкольного, общего и дополнительного образования детей» муниципальной программы Ермаковского района «Развитие образования Ермаковского района»	079	0702	6310053030		10 038,4	33 279,2	33 279,2
514	Предоставление субсидий бюджетным, автономным учреждениям и иным некоммерческим организациям	079	0702	6310053030	600	10 038,4	33 279,2	33 279,2
515	Субсидии бюджетным учреждениям	079	0702	6310053030	610	10 038,4	33 279,2	33 279,2

516	Обеспечение государственных гарантий реализации прав на получение общедоступного и бесплатного дошкольного образования в муниципальных дошкольных образовательных организациях, находящихся на территории края, общедоступного и бесплатного дошкольного образования в муниципальных общеобразовательных организациях, находящихся на территории края, в части обеспечения деятельности административно-хозяйственного, учебно-вспомогательного персонала и иных категорий работников образовательных организаций, участвующих в реализации общеобразовательных программ в соответствии с федеральными государственными образовательными стандартами, в рамках подпрограммы «Развитие дошкольного, общего и дополнительного образования детей» муниципальной программы Ермаковского района «Развитие образования Ермаковского района»	079	0702	6310074080		10 613,9	10 528,8	10 528,8
517	Предоставление субсидий бюджетным, автономным учреждениям и иным некоммерческим организациям	079	0702	6310074080	600	10 613,9	10 528,8	10 528,8
518	Субсидии бюджетным учреждениям	079	0702	6310074080	610	10 613,9	10 528,8	10 528,8
519	Обеспечение государственных гарантий реализации прав на получение общедоступного и бесплатного начального общего, среднего общего образования в муниципальных общеобразовательных организациях, находящихся на территории края, обеспечение дополнительного образования детей в муниципальных общеобразовательных организациях, находящихся на территории края, в части обеспечения деятельности административно-хозяйственного, учебно-вспомогательного персонала и иных категорий работников образовательных организаций, участвующих в реализации общеобразовательных программ в соответствии с федеральными государственными образовательными стандартами, в рамках подпрограммы «Развитие дошкольного, общего и дополнительного образования детей» муниципальной программы Ермаковского района «Развитие образования Ермаковского района»	079	0702	6310074090		37 167,5	36 681,9	36 681,9
520	Предоставление субсидий бюджетным, автономным учреждениям и иным некоммерческим организациям	079	0702	6310074090	600	37 167,5	36 681,9	36 681,9
521	Субсидии бюджетным учреждениям	079	0702	6310074090	610	37 167,5	36 681,9	36 681,9
522	Проведение работ в общеобразовательных организациях с целью приведения зданий и сооружений в соответствие требованиям надзорных органов, в рамках подпрограммы "Развитие дошкольного, общего и дополнительного образования детей" муниципальной программы Ермаковского района "Развитие образования"	079	0702	6310075630		1 572,9	3 080,0	3 520,0
523	Предоставление субсидий бюджетным, автономным учреждениям и иным некоммерческим организациям	079	0702	6310075630	600	1 572,9	3 080,0	3 520,0
524	Субсидии бюджетным учреждениям	079	0702	6310075630	610	1 572,9	3 080,0	3 520,0
525	Обеспечение государственных гарантий реализации прав на получение общедоступного и бесплатного начального общего, основного общего, среднего общего образования в муниципальных общеобразовательных организациях, находящихся на территории края, обеспечение дополнительного образования детей в муниципальных общеобразовательных организациях, находящихся на территории края, за исключением обеспечения деятельности административно-хозяйственного, учебно-вспомогательного персонала и иных категорий работников образовательных организаций, участвующих в реализации общеобразовательных программ в соответствии с федеральными государственными образовательными стандартами, в рамках подпрограммы «Развитие дошкольного, общего и дополнительного образования детей» муниципальной программы Ермаковского района «Развитие образования Ермаковского района»	079	0702	6310075640		221 372,3	221 094,1	221 094,1
526	Предоставление субсидий бюджетным, автономным учреждениям и иным некоммерческим организациям	079	0702	6310075640	600	221 372,3	221 094,1	221 094,1
527	Субсидии бюджетным учреждениям	079	0702	6310075640	610	221 372,3	221 094,1	221 094,1
528	Обеспечение государственных гарантий реализации прав на получение общедоступного и бесплатного дошкольного образования в муниципальных дошкольных образовательных организациях, находящихся на территории края, общедоступного и бесплатного дошкольного образования в муниципальных общеобразовательных организациях, находящихся на территории края, за исключением обеспечения деятельности административно-хозяйственного, учебно-вспомогательного персонала и иных категорий работников образовательных организаций, участвующих в реализации общеобразовательных программ в соответствии с федеральными государственными образовательными стандартами, в рамках подпрограммы «Развитие дошкольного, общего и дополнительного образования детей» муниципальной программы Ермаковского района «Развитие образования Ермаковского района»	079	0702	6310075880		17 096,8	23 261,7	23 261,7
529	Предоставление субсидий бюджетным, автономным учреждениям и иным некоммерческим организациям	079	0702	6310075880	600	17 096,8	23 261,7	23 261,7
530	Субсидии бюджетным учреждениям	079	0702	6310075880	610	17 096,8	23 261,7	23 261,7
531	Обеспечение деятельности (оказание услуг) подведомственных учреждений в рамках подпрограммы «Развитие дошкольного, общего и дополнительного образования детей» муниципальной программы Ермаковского района «Развитие образования Ермаковского района»	079	0702	6310080610		130 808,5	110 394,3	106 812,7
532	Предоставление субсидий бюджетным, автономным учреждениям и иным некоммерческим организациям	079	0702	6310080610	600	130 808,5	110 394,3	106 812,7
533	Субсидии бюджетным учреждениям	079	0702	6310080610	610	130 808,5	110 394,3	106 812,7
534	Софинансирование расходов на выравнивание обеспеченности муниципальных образований Красноярского края по реализации ими их отдельных расходных обязательств за счет средств местного бюджета в рамках подпрограммы «Развитие дошкольного, общего и дополнительного образования детей» муниципальной программы Ермаковского района «Развитие образования Ермаковского района»	079	0702	6310095110		36,0	36,0	36,0
535	Предоставление субсидий бюджетным, автономным учреждениям и иным некоммерческим организациям	079	0702	6310095110	600	36,0	36,0	36,0
536	Субсидии бюджетным учреждениям	079	0702	6310095110	610	36,0	36,0	36,0
537	Софинансирование за счет средств местного бюджета к субсидии на развитие инфраструктуры общеобразовательных учреждений за счет средств краевого бюджета, в рамках подпрограммы «Развитие дошкольного, общего и дополнительного образования детей» муниципальной программы Ермаковского района «Развитие образования»	079	0702	6310095630		26,7	30,8	35,2
538	Предоставление субсидий бюджетным, автономным учреждениям и иным некоммерческим организациям	079	0702	6310095630	600	26,7	30,8	35,2
539	Субсидии бюджетным учреждениям	079	0702	6310095630	610	26,7	30,8	35,2
540	Создание (обновление) материально-технической базы для реализации основных и дополнительных общеобразовательных программ цифрового и гуманитарных профилей в общеобразовательных организациях, расположенных в сельской местности и малых городах, в рамках подпрограммы «Развитие дошкольного, общего и дополнительного образования детей» муниципальной программы Ермаковского района «Развитие образования»	079	0702	631E151690		0,0	987,0	7 197,3
541	Предоставление субсидий бюджетным, автономным учреждениям и иным некоммерческим организациям	079	0702	631E151690	600	0,0	987,0	7 197,3
542	Субсидии бюджетным учреждениям	079	0702	631E151690	610	0,0	987,0	7 197,3
543	Проведение мероприятий, направленных на обеспечение безопасного участия детей в дорожном движении, в рамках подпрограммы «Развитие дошкольного, общего и дополнительного образования детей» муниципальной программы Ермаковского района «Развитие образования Ермаковского района»	079	0702	631R373980		44,2	0,0	0,0
544	Предоставление субсидий бюджетным, автономным учреждениям и иным некоммерческим организациям	079	0702	631R373980	600	44,2	0,0	0,0
545	Субсидии бюджетным учреждениям	079	0702	631R373980	610	44,2	0,0	0,0
546	Дополнительное образование детей	079	0703			41 577,2	35 341,0	34 532,4
547	Муниципальная программа Ермаковского района «Развитие образования Ермаковского района»	079	0703	6300000000		41 577,2	35 341,0	34 532,4
548	Подпрограмма «Развитие дошкольного, общего и дополнительного образования детей»	079	0703	6310000000		41 577,2	35 341,0	34 532,4
549	Субсидии бюджетам муниципальных образований Красноярского края на частичное финансирование (возмещение) расходов на повышение с 1 июня 2020 года размеров оплаты труда отдельным категориям работников бюджетной сферы Красноярского края, в рамках подпрограммы «Развитие дошкольного, общего и дополнительного образования детей» муниципальной программы Ермаковского района «Развитие образования»	079	0703	6310010360		211,7	0,0	0,0
550	Предоставление субсидий бюджетным, автономным учреждениям и иным некоммерческим организациям	079	0703	6310010360	600	211,7	0,0	0,0
551	Субсидии бюджетным учреждениям	079	0703	6310010360	610	211,7	0,0	0,0
552	Частичное финансирование (возмещение) расходов на повышение размеров оплаты труда отдельным категориям работников бюджетной сферы Красноярского края, для которых указами Президента Российской Федерации предусмотрено повышение оплаты труда, в рамках подпрограммы «Развитие дошкольного, общего и дополнительного образования детей» муниципальной программы Ермаковского района «Развитие образования»	079	0703	6310010480		1 344,0	0,0	0,0
553	Предоставление субсидий бюджетным, автономным учреждениям и иным некоммерческим организациям	079	0703	6310010480	600	1 344,0	0,0	0,0
554	Субсидии бюджетным учреждениям	079	0703	6310010480	610	1 344,0	0,0	0,0

555	Частичное финансирование (возмещение) расходов на региональные выплаты и выплаты, обеспечивающие уровень заработной платы работников бюджетной сферы не ниже размера минимальной заработной платы (минимального размера оплаты труда), в рамках подпрограммы «Развитие дошкольного, общего и дополнительного образования детей» муниципальной программы Ермаковского района «Развитие образования»	079	0703	6310010490		347,3	0,0	0,0
556	Предоставление субсидий бюджетным, автономным учреждениям и иным некоммерческим организациям	079	0703	6310010490	600	347,3	0,0	0,0
557	Субсидии бюджетным учреждениям	079	0703	6310010490	610	347,3	0,0	0,0
558	Обеспечение государственных гарантий реализации прав на получение общедоступного и бесплатного начального общего, основного общего, среднего общего образования в муниципальных общеобразовательных организациях, находящихся на территории края, обеспечение дополнительного образования детей в муниципальных общеобразовательных организациях, находящихся на территории края, за исключением обеспечения деятельности административно-хозяйственного, учебно-вспомогательного персонала и иных категорий работников образовательных организаций, участвующих в реализации общеобразовательных программ в соответствии с федеральными государственными образовательными стандартами, в рамках подпрограммы «Развитие дошкольного, общего и дополнительного образования детей» муниципальной программы Ермаковского района «Развитие образования Ермаковского района»	079	0703	6310075640		10 239,6	10 319,3	10 319,3
559	Предоставление субсидий бюджетным, автономным учреждениям и иным некоммерческим организациям	079	0703	6310075640	600	10 239,6	10 319,3	10 319,3
560	Субсидии бюджетным учреждениям	079	0703	6310075640	610	10 239,6	10 319,3	10 319,3
561	Организация и проведение ежегодного конкурса "Безопасное колесо", в рамках подпрограммы «Развитие дошкольного, общего и дополнительного образования детей» муниципальной программы Ермаковского района «Развитие образования Ермаковского района»	079	0703	6310080530		20,0	20,0	20,0
562	Предоставление субсидий бюджетным, автономным учреждениям и иным некоммерческим организациям	079	0703	6310080530	600	20,0	20,0	20,0
563	Субсидии бюджетным учреждениям	079	0703	6310080530	610	20,0	20,0	20,0
564	Обеспечение деятельности (оказание услуг) подведомственных учреждений в рамках подпрограммы «Развитие дошкольного, общего и дополнительного образования детей» муниципальной программы Ермаковского района «Развитие образования Ермаковского района»	079	0703	6310080610		25 931,3	25 001,7	24 193,1
565	Предоставление субсидий бюджетным, автономным учреждениям и иным некоммерческим организациям	079	0703	6310080610	600	25 931,3	25 001,7	24 193,1
566	Субсидии бюджетным учреждениям	079	0703	6310080610	610	25 931,3	25 001,7	24 193,1
567	Персонифицированное финансирование дополнительного образования детей, в рамках подпрограммы «Развитие дошкольного, общего и дополнительного образования детей» муниципальной программы Ермаковского района «Развитие образования Ермаковского района»	079	0703	6310080650		3 483,3	0,0	0,0
568	Предоставление субсидий бюджетным, автономным учреждениям и иным некоммерческим организациям	079	0703	6310080650	600	3 483,3	0,0	0,0
569	Субсидии бюджетным учреждениям	079	0703	6310080650	610	3 483,3	0,0	0,0
570	Молодежная политика	079	0707			10 703,5	9 767,4	9 767,4
571	Муниципальная программа «Молодежь Ермаковского района в XXI веке»	079	0707	5600000000		5 583,3	4 459,7	4 459,7
572	Подпрограмма «Вовлечение молодежи Ермаковского района в социальную практику»	079	0707	5610000000		5 547,3	4 423,7	4 423,7
573	Субсидии бюджетам муниципальных образований Красноярского края на частичное финансирование (возмещение) расходов на повышение с 1 июня 2020 года размеров оплаты труда отдельным категориям работников бюджетной сферы Красноярского края, в рамках подпрограммы «Вовлечение молодежи Ермаковского района в социальную практику» муниципальной программы «Молодежь Ермаковского района в XXI веке»	079	0707	5610010360		89,7	0,0	0,0
574	Предоставление субсидий бюджетным, автономным учреждениям и иным некоммерческим организациям	079	0707	5610010360	600	89,7	0,0	0,0
575	Субсидии бюджетным учреждениям	079	0707	5610010360	610	89,7	0,0	0,0
576	Частичное финансирование (возмещение) расходов на региональные выплаты и выплаты, обеспечивающие уровень заработной платы работников бюджетной сферы не ниже размера минимальной заработной платы (минимального размера оплаты труда), в рамках подпрограммы «Вовлечение молодежи Ермаковского района в социальную практику» муниципальной программы «Молодежь Ермаковского района в XXI веке»	079	0707	5610010490		111,6	0,0	0,0
577	Предоставление субсидий бюджетным, автономным учреждениям и иным некоммерческим организациям	079	0707	5610010490	600	111,6	0,0	0,0
578	Субсидии бюджетным учреждениям	079	0707	5610010490	610	111,6	0,0	0,0
579	Поддержка деятельности муниципальных молодежных центров в рамках подпрограммы «Вовлечение молодежи Ермаковского района в социальную практику» муниципальной программы «Молодежь Ермаковского района в XXI веке»	079	0707	5610074560		377,5	377,5	377,5
580	Предоставление субсидий бюджетным, автономным учреждениям и иным некоммерческим организациям	079	0707	5610074560	600	377,5	377,5	377,5
581	Субсидии бюджетным учреждениям	079	0707	5610074560	610	377,5	377,5	377,5
582	Обеспечение деятельности (оказание услуг) подведомственных учреждений в рамках подпрограммы «Вовлечение молодежи Ермаковского района в социальную практику» муниципальной программы «Молодежь Ермаковского района в XXI веке»	079	0707	5610080610		4 459,3	3 537,0	3 537,0
583	Предоставление субсидий бюджетным, автономным учреждениям и иным некоммерческим организациям	079	0707	5610080610	600	4 459,3	3 537,0	3 537,0
584	Субсидии бюджетным учреждениям	079	0707	5610080610	610	4 459,3	3 537,0	3 537,0
585	Реализация мероприятий по трудовому воспитанию несовершеннолетних в рамках подпрограммы «Вовлечение молодежи Ермаковского района в социальную практику» муниципальной программы «Молодежь Ермаковского района в XXI веке»	079	0707	5610089740		30,0	30,0	30,0
586	Предоставление субсидий бюджетным, автономным учреждениям и иным некоммерческим организациям	079	0707	5610089740	600	30,0	30,0	30,0
587	Субсидии бюджетным учреждениям	079	0707	5610089740	610	30,0	30,0	30,0
588	Реализация проекта "Трудовой отряд Ермаковского района" в рамках подпрограммы «Вовлечение молодежи Ермаковского района в социальную практику» муниципальной программы «Молодежь Ермаковского района в XXI веке»	079	0707	5610089750		370,3	370,3	370,3
589	Предоставление субсидий бюджетным, автономным учреждениям и иным некоммерческим организациям	079	0707	5610089750	600	370,3	370,3	370,3
590	Субсидии бюджетным учреждениям	079	0707	5610089750	610	370,3	370,3	370,3
591	Реализация мероприятий муниципального штаба флагманских программ в рамках подпрограммы «Вовлечение молодежи Ермаковского района в социальную практику» муниципальной программы «Молодежь Ермаковского района в XXI веке»	079	0707	5610089760		18,9	18,9	18,9
592	Предоставление субсидий бюджетным, автономным учреждениям и иным некоммерческим организациям	079	0707	5610089760	600	18,9	18,9	18,9
593	Субсидии бюджетным учреждениям	079	0707	5610089760	610	18,9	18,9	18,9
594	Реализация мероприятий проектов "Новый фарватер", ТИМ "Юниор", ТИМ "Бирюса" в рамках подпрограммы «Вовлечение молодежи Ермаковского района в социальную практику» муниципальной программы «Молодежь Ермаковского района в XXI веке»	079	0707	5610089790		62,5	62,5	62,5
595	Предоставление субсидий бюджетным, автономным учреждениям и иным некоммерческим организациям	079	0707	5610089790	600	62,5	62,5	62,5
596	Субсидии бюджетным учреждениям	079	0707	5610089790	610	62,5	62,5	62,5
597	Участие в краевых форумах по направлениям молодежной политики в рамках подпрограммы «Вовлечение молодежи Ермаковского района в социальную практику» муниципальной программы «Молодежь Ермаковского района в XXI веке»	079	0707	5610089800		27,5	27,5	27,5
598	Предоставление субсидий бюджетным, автономным учреждениям и иным некоммерческим организациям	079	0707	5610089800	600	27,5	27,5	27,5
599	Субсидии бюджетным учреждениям	079	0707	5610089800	610	27,5	27,5	27,5
600	Подпрограмма «Патриотическое воспитание молодежи Ермаковского района»	079	0707	5620000000		36,0	36,0	36,0
601	Реализация мероприятий муниципального штаба флагманских программ в рамках подпрограммы «Патриотическое воспитание молодежи Ермаковского района» муниципальной программы «Молодежь Ермаковского района в XXI веке»	079	0707	5620089760		31,0	31,0	31,0
602	Предоставление субсидий бюджетным, автономным учреждениям и иным некоммерческим организациям	079	0707	5620089760	600	31,0	31,0	31,0
603	Субсидии бюджетным учреждениям	079	0707	5620089760	610	31,0	31,0	31,0
604	Организация, проведение фестивалей, смотров, конкурсов в рамках подпрограммы «Патриотическое воспитание молодежи Ермаковского района» муниципальной программы «Молодежь Ермаковского района в XXI веке»	079	0707	5620089820		5,0	5,0	5,0

605	Предоставление субсидий бюджетным, автономным учреждениям и иным некоммерческим организациям	079	0707	5620089820	600	5,0	5,0	5,0
606	Субсидии бюджетным учреждениям	079	0707	5620089820	610	5,0	5,0	5,0
607	Муниципальная программа Ермаковского района «Развитие образования Ермаковского района»	079	0707	6300000000		5 120,2	5 307,7	5 307,7
608	Подпрограмма «Организация отдыха, оздоровления детей и подростков»	079	0707	6340000000		5 120,2	5 307,7	5 307,7
609	Осуществление государственных полномочий по обеспечению отдыха и оздоровления детей в рамках подпрограммы «Организация отдыха, оздоровления детей и подростков» муниципальной программы Ермаковского района «Развитие образования Ермаковского района»	079	0707	6340076490		4 466,1	3 478,1	3 478,1
610	Закупка товаров, работ и услуг для государственных (муниципальных) нужд	079	0707	6340076490	200	1 355,1	1 169,6	1 169,6
611	Иные закупки товаров, работ и услуг для обеспечения государственных (муниципальных) нужд	079	0707	6340076490	240	1 355,1	1 169,6	1 169,6
612	Социальное обеспечение и иные выплаты населению	079	0707	6340076490	300	170,5	148,0	148,0
613	Социальные выплаты гражданам, кроме публичных нормативных социальных выплат	079	0707	6340076490	320	170,5	148,0	148,0
614	Предоставление субсидий бюджетным, автономным учреждениям и иным некоммерческим организациям	079	0707	6340076490	600	2 940,5	2 160,5	2 160,5
615	Субсидии бюджетным учреждениям	079	0707	6340076490	610	2 940,5	2 160,5	2 160,5
616	Оздоровление детей, организация летнего отдыха в рамках подпрограммы «Организация отдыха, оздоровления детей и подростков» муниципальной программы Ермаковского района «Развитие образования Ермаковского района»	079	0707	6340085890		654,1	801,3	801,3
617	Закупка товаров, работ и услуг для государственных (муниципальных) нужд	079	0707	6340085890	200	0,0	45,0	45,0
618	Иные закупки товаров, работ и услуг для обеспечения государственных (муниципальных) нужд	079	0707	6340085890	240	0,0	45,0	45,0
619	Предоставление субсидий бюджетным, автономным учреждениям и иным некоммерческим организациям	079	0707	6340085890	600	654,1	756,3	756,3
620	Субсидии бюджетным учреждениям	079	0707	6340085890	610	654,1	756,3	756,3
621	Сотфинансирование за счет средств местного бюджета субвенции на осуществление государственных полномочий по обеспечению отдыха и оздоровления детей в рамках подпрограммы «Организация отдыха, оздоровления детей и подростков» муниципальной программы Ермаковского района «Развитие образования Ермаковского района»	079	0707	6340096490		0,0	1 028,3	1 028,3
622	Закупка товаров, работ и услуг для государственных (муниципальных) нужд	079	0707	6340096490	200	0,0	257,4	257,4
623	Иные закупки товаров, работ и услуг для обеспечения государственных (муниципальных) нужд	079	0707	6340096490	240	0,0	257,4	257,4
624	Предоставление субсидий бюджетным, автономным учреждениям и иным некоммерческим организациям	079	0707	6340096490	600	0,0	770,9	770,9
625	Субсидии бюджетным учреждениям	079	0707	6340096490	610	0,0	770,9	770,9
626	Другие вопросы в области образования	079	0709			39 630,0	29 307,8	28 481,1
627	Муниципальная программа Ермаковского района «Развитие образования Ермаковского района»	079	0709	6300000000		39 630,0	29 307,8	28 481,1
628	Подпрограмма «Развитие дошкольного, общего и дополнительного образования детей»	079	0709	6310000000		6 831,8	5 625,0	5 444,1
629	Субсидии бюджетам муниципальных образований Красноярского края на частичное финансирование (возмещение) расходов на повышение с 1 июня 2020 года размеров оплаты труда отдельным категориям работников бюджетной сферы Красноярского края, в рамках подпрограммы «Развитие дошкольного, общего и дополнительного образования детей» муниципальной программы Ермаковского района «Развитие образования»	079	0709	6310010360		216,9	0,0	0,0
630	Предоставление субсидий бюджетным, автономным учреждениям и иным некоммерческим организациям	079	0709	6310010360	600	216,9	0,0	0,0
631	Субсидии бюджетным учреждениям	079	0709	6310010360	610	216,9	0,0	0,0
632	Частичное финансирование (возмещение) расходов на региональные выплаты и выплаты, обеспечивающие уровень заработной платы работников бюджетной сферы не ниже размера минимальной заработной платы (минимального размера оплаты труда), в рамках подпрограммы «Развитие дошкольного, общего и дополнительного образования детей» муниципальной программы Ермаковского района «Развитие образования»	079	0709	6310010490		151,4	0,0	0,0
633	Предоставление субсидий бюджетным, автономным учреждениям и иным некоммерческим организациям	079	0709	6310010490	600	151,4	0,0	0,0
634	Субсидии бюджетным учреждениям	079	0709	6310010490	610	151,4	0,0	0,0
635	Обеспечение деятельности (оказание услуг) подведомственных учреждений в рамках подпрограммы «Развитие дошкольного, общего и дополнительного образования детей» муниципальной программы Ермаковского района «Развитие образования Ермаковского района»	079	0709	6310080610		6 463,5	5 625,0	5 444,1
636	Предоставление субсидий бюджетным, автономным учреждениям и иным некоммерческим организациям	079	0709	6310080610	600	6 463,5	5 625,0	5 444,1
637	Субсидии бюджетным учреждениям	079	0709	6310080610	610	6 463,5	5 625,0	5 444,1
638	Подпрограмма «Одаренные дети Ермаковского района»	079	0709	6330000000		151,9	151,9	151,9
639	Стипендия главы района ученикам образовательных учреждений в рамках подпрограммы "Одаренные дети Ермаковского района" муниципальной программы Ермаковского района «Развитие образования Ермаковского района»	079	0709	6330085300		128,4	128,4	128,4
640	Социальное обеспечение и иные выплаты населению	079	0709	6330085300	300	128,4	128,4	128,4
641	Публичные нормативные выплаты гражданам несоциального характера	079	0709	6330085300	330	128,4	128,4	128,4
642	Школа русской словестности в рамках подпрограммы "Одаренные дети Ермаковского района" муниципальной программы Ермаковского района «Развитие образования Ермаковского района»	079	0709	6330085310		23,5	23,5	23,5
643	Закупка товаров, работ и услуг для государственных (муниципальных) нужд	079	0709	6330085310	200	23,5	23,5	23,5
644	Иные закупки товаров, работ и услуг для обеспечения государственных (муниципальных) нужд	079	0709	6330085310	240	23,5	23,5	23,5
645	Подпрограмма «Обеспечение реализации муниципальной программы и прочие мероприятия»	079	0709	6350000000		32 646,3	23 530,9	22 885,1
646	Субсидии бюджетам муниципальных образований Красноярского края на частичное финансирование (возмещение) расходов на повышение с 1 июня 2020 года размеров оплаты труда отдельным категориям работников бюджетной сферы Красноярского края, в рамках подпрограммы «Обеспечение условий реализации муниципальной программы и прочие мероприятия» муниципальной программы Ермаковского района «Развитие образования»	079	0709	6350010360		1 253,3	0,0	0,0
647	Расходы на выплаты персоналу в целях обеспечения выполнения функций государственными (муниципальными) органами, казенными учреждениями, органами управления государственными внебюджетными фондами	079	0709	6350010360	100	1 253,3	0,0	0,0
648	Расходы на выплаты персоналу казенных учреждений	079	0709	6350010360	110	794,7	0,0	0,0
649	Расходы на выплаты персоналу государственных (муниципальных) органов	079	0709	6350010360	120	458,6	0,0	0,0
650	Частичное финансирование (возмещение) расходов на региональные выплаты и выплаты, обеспечивающие уровень заработной платы работников бюджетной сферы не ниже размера минимальной заработной платы (минимального размера оплаты труда), в рамках подпрограммы «Обеспечение условий реализации муниципальной программы и прочие мероприятия» муниципальной программы Ермаковского района «Развитие образования»	079	0709	6350010490		183,2	0,0	0,0
651	Расходы на выплаты персоналу в целях обеспечения выполнения функций государственными (муниципальными) органами, казенными учреждениями, органами управления государственными внебюджетными фондами	079	0709	6350010490	100	183,2	0,0	0,0
652	Расходы на выплаты персоналу казенных учреждений	079	0709	6350010490	110	135,4	0,0	0,0
653	Расходы на выплаты персоналу государственных (муниципальных) органов	079	0709	6350010490	120	47,8	0,0	0,0
654	Осуществление государственных полномочий по организации и осуществлению деятельности по опеке и попечительству в отношении несовершеннолетних в рамках подпрограммы "Обеспечение реализации муниципальной программы и прочие мероприятия" муниципальной программы Ермаковского района «Развитие образования Ермаковского района»	079	0709	6350075520		3 445,0	3 606,4	3 606,4
655	Расходы на выплаты персоналу в целях обеспечения выполнения функций государственными (муниципальными) органами, казенными учреждениями, органами управления государственными внебюджетными фондами	079	0709	6350075520	100	2 543,9	2 705,3	2 705,3
656	Расходы на выплаты персоналу государственных (муниципальных) органов	079	0709	6350075520	120	2 543,9	2 705,3	2 705,3
657	Закупка товаров, работ и услуг для государственных (муниципальных) нужд	079	0709	6350075520	200	901,1	901,1	901,1
658	Иные закупки товаров, работ и услуг для обеспечения государственных (муниципальных) нужд	079	0709	6350075520	240	901,1	901,1	901,1
659	Руководство и управление в сфере установленных функций органов местного самоуправления муниципальных служащих в рамках подпрограммы «Обеспечение реализации муниципальной программы и прочие мероприятия» муниципальной программы Ермаковского района «Развитие образования Ермаковского района»	079	0709	6350080210		4 033,1	3 407,8	3 296,9
660	Расходы на выплаты персоналу в целях обеспечения выполнения функций государственными (муниципальными) органами, казенными учреждениями, органами управления государственными внебюджетными фондами	079	0709	6350080210	100	2 906,5	2 534,3	2 423,4
661	Расходы на выплаты персоналу государственных (муниципальных) органов	079	0709	6350080210	120	2 906,5	2 534,3	2 423,4
662	Закупка товаров, работ и услуг для государственных (муниципальных) нужд	079	0709	6350080210	200	1 122,1	868,5	868,5

663	Иные закупки товаров, работ и услуг для обеспечения государственных (муниципальных) нужд	079	0709	6350080210	240	1 122,1	868,5	868,5
664	Иные бюджетные ассигнования	079	0709	6350080210	800	4,5	5,0	5,0
665	Уплата налогов, сборов и иных платежей	079	0709	6350080210	850	4,5	5,0	5,0
666	Оплата труда работников органов местного самоуправления не относящихся к должностям муниципальной службы в рамках подпрограммы "Обеспечение реализации муниципальной программы и прочие мероприятия" муниципальной программы Ермаковского района «Развитие образования Ермаковского района»	079	0709	6350080270		1 679,3	1 423,7	1 378,0
667	Расходы на выплаты персоналу в целях обеспечения выполнения функций государственными (муниципальными) органами, казенными учреждениями, органами управления государственными внебюджетными фондами	079	0709	6350080270	100	1 679,3	1 423,7	1 378,0
668	Расходы на выплаты персоналу государственных (муниципальных) органов	079	0709	6350080270	120	1 679,3	1 423,7	1 378,0
669	Обеспечение деятельности (оказание услуг) подведомственных учреждений в рамках подпрограммы «Обеспечение реализации муниципальной программы и прочие мероприятия» муниципальной программы Ермаковского района «Развитие образования Ермаковского района»	079	0709	6350080610		17 811,6	15 093,0	14 603,8
670	Расходы на выплаты персоналу в целях обеспечения выполнения функций государственными (муниципальными) органами, казенными учреждениями, органами управления государственными внебюджетными фондами	079	0709	6350080610	100	16 020,9	13 735,3	13 246,1
671	Расходы на выплаты персоналу казенных учреждений	079	0709	6350080610	110	16 020,9	13 735,3	13 246,1
672	Закупка товаров, работ и услуг для государственных (муниципальных) нужд	079	0709	6350080610	200	1 782,7	1 357,7	1 357,7
673	Иные закупки товаров, работ и услуг для обеспечения государственных (муниципальных) нужд	079	0709	6350080610	240	1 782,7	1 357,7	1 357,7
674	Иные бюджетные ассигнования	079	0709	6350080610	800	8,0	0,0	0,0
675	Уплата налогов, сборов и иных платежей	079	0709	6350080610	850	8,0	0,0	0,0
676	Внедрение целевой модели цифровой образовательной среды в общеобразовательных организациях и профессиональных образовательных организациях, в рамках подпрограммы «Обеспечение реализации муниципальной программы и прочие мероприятия» муниципальной программы Ермаковского района «Развитие образования Ермаковского района»	079	0709	635E452100		4 240,8	0,0	0,0
677	Предоставление субсидий бюджетным, автономным учреждениям и иным некоммерческим организациям	079	0709	635E452100	200	4 240,8	0,0	0,0
678	Субсидии бюджетным учреждениям	079	0709	635E452100	240	4 240,8	0,0	0,0
679	СОЦИАЛЬНАЯ ПОЛИТИКА	079	1000			32 839,4	31 594,3	31 586,2
680	Пенсионное обеспечение	079	1001			50,0	0,0	0,0
681	Непрограммные расходы органов местного самоуправления Ермаковского района	079	1001	7600000000		50,0	0,0	0,0
682	Функционирование управления образования администрации Ермаковского района	079	1001	7630000000		50,0	0,0	0,0
683	Доплата к пенсиям муниципальным служащим по управлению образования администрации Ермаковского района в рамках непрограммных расходов органов местного самоуправления	079	1001	7630080120		50,0	0,0	0,0
684	Социальное обеспечение и иные выплаты населению	079	1001	7630080120	300	50,0	0,0	0,0
685	Социальные выплаты гражданам, кроме публичных нормативных социальных выплат	079	1001	7630080120	320	50,0	0,0	0,0
686	Социальное обеспечение населения	079	1003			31 186,4	26 903,8	26 895,7
687	Муниципальная программа «Молодежь Ермаковского района в XXI веке»	079	1003	5600000000		1 172,2	1 295,7	1 287,6
688	Подпрограмма «Обеспечение жильем молодых семей в Ермаковском районе»	079	1003	5630000000		1 172,2	1 295,7	1 287,6
689	Субсидии на предоставление социальных выплат молодым семьям на приобретение (строительство) жилья в рамках подпрограммы «Обеспечение жильем молодых семей в Ермаковском районе» муниципальной программы «Молодежь Ермаковского района в XXI веке»	079	1003	56300L4970		1 172,2	1 295,7	1 287,6
690	Социальное обеспечение и иные выплаты населению	079	1003	56300L4970	300	1 172,2	1 295,7	1 287,6
691	Социальные выплаты гражданам, кроме публичных нормативных социальных выплат	079	1003	56300L4970	320	1 172,2	1 295,7	1 287,6
692	Муниципальная программа Ермаковского района «Развитие образования Ермаковского района»	079	1003	6300000000		30 014,2	25 608,1	25 608,1
693	Подпрограмма «Развитие дошкольного, общего и дополнительного образования детей»	079	1003	6310000000		30 014,2	25 608,1	25 608,1
694	Организация бесплатного горячего питания обучающихся, получающих начальное общее образование в муниципальных образовательных организациях, в рамках подпрограммы «Развитие дошкольного, общего и дополнительного образования детей» муниципальной программы Ермаковского района «Развитие образования Ермаковского района»	079	1003	6310074420		4 114,6	0,0	0,0
695	Предоставление субсидий бюджетным, автономным учреждениям и иным некоммерческим организациям	079	1003	6310074420	600	4 114,6	0,0	0,0
696	Субсидии бюджетным учреждениям	079	1003	6310074420	610	4 114,6	0,0	0,0
697	Исполнение государственных полномочий по осуществлению присмотра и ухода за детьми-инвалидами, детьми-сиротами и детьми, оставшимися без попечения родителей, а также детьми с туберкулезной интоксикацией, обучающимися в муниципальных образовательных организациях, реализующих образовательную программу дошкольного образования, без взимания родительской платы (в соответствии с Законом края от 27 декабря 2005 года № 17-4379), в рамках подпрограммы «Развитие дошкольного, общего и дополнительного образования детей» муниципальной программы Ермаковского района «Развитие образования Ермаковского района»	079	1003	6310075540		316,8	316,8	316,8
698	Предоставление субсидий бюджетным, автономным учреждениям и иным некоммерческим организациям	079	1003	6310075540	600	316,8	316,8	316,8
699	Субсидии бюджетным учреждениям	079	1003	6310075540	610	316,8	316,8	316,8
700	Обеспечение питанием обучающихся в муниципальных и частных общеобразовательных организациях по имеющим государственную аккредитацию основным общеобразовательным программам без взимания платы (в соответствии с Законом края от 27 декабря 2005 года № 17-4377), в рамках подпрограммы «Развитие дошкольного, общего и дополнительного образования детей» муниципальной программы Ермаковского района «Развитие образования Ермаковского района»	079	1003	6310075660		20 141,7	25 291,3	25 291,3
701	Предоставление субсидий бюджетным, автономным учреждениям и иным некоммерческим организациям	079	1003	6310075660	600	20 141,7	25 291,3	25 291,3
702	Субсидии бюджетным учреждениям	079	1003	6310075660	610	20 141,7	25 291,3	25 291,3
703	Обеспечение обучающихся по образовательным программам начального общего образования в муниципальных образовательных организациях, за исключением обучающихся с ограниченными возможностями здоровья, бесплатным горячим питанием, предусматривающим наличие горячего блюда, не считая горячего напитка, в рамках подпрограммы «Развитие дошкольного, общего и дополнительного образования детей» муниципальной программы Ермаковского района «Развитие образования Ермаковского района»	079	1003	63100R3040		5 441,1	0,0	0,0
704	Предоставление субсидий бюджетным, автономным учреждениям и иным некоммерческим организациям	079	1003	63100R3040	600	5 441,1	0,0	0,0
705	Субсидии бюджетным учреждениям	079	1003	63100R3040	610	5 441,1	0,0	0,0
706	Охрана семьи и детства	079	1004			1 603,0	4 690,5	4 690,5
707	Муниципальная программа Ермаковского района «Развитие образования Ермаковского района»	079	1004	6300000000		1 603,0	4 690,5	4 690,5
708	Подпрограмма «Развитие дошкольного, общего и дополнительного образования детей»	079	1004	6310000000		1 603,0	4 690,5	4 690,5
709	Предоставление компенсации родителям (законным представителям) детей, посещающих образовательные организации, реализующие образовательную программу дошкольного образования (в соответствии с Законом края от 29 марта 2007 года №22-6015), в рамках подпрограммы «Развитие дошкольного, общего и дополнительного образования детей» муниципальной программы Ермаковского района «Развитие образования Ермаковского района»	079	1004	6310075560		1 603,0	4 690,5	4 690,5
710	Закупка товаров, работ и услуг для государственных (муниципальных) нужд	079	1004	6310075560	200	92,0	92,0	92,0
711	Иные закупки товаров, работ и услуг для обеспечения государственных (муниципальных) нужд	079	1004	6310075560	240	92,0	92,0	92,0
712	Социальное обеспечение и иные выплаты населению	079	1004	6310075560	300	1 511,0	4 598,5	4 598,5
713	Социальные выплаты гражданам, кроме публичных нормативных социальных выплат	079	1004	6310075560	320	1 511,0	4 598,5	4 598,5
714	ФИЗИЧЕСКАЯ КУЛЬТУРА И СПОРТ	079	1100			50,0	50,0	50,0
715	Физическая культура	079	1101			50,0	50,0	50,0
716	Муниципальная программа «Молодежь Ермаковского района в XXI веке»	079	1101	5600000000		50,0	50,0	50,0
717	Подпрограмма "Национальная политика в Ермаковском районе" муниципальной программы «Молодежь Ермаковского района в XXI веке»	079	1101	5640000000		50,0	50,0	50,0
718	Проведение мероприятий по национальной политике в рамках подпрограммы «Национальная политика в Ермаковском районе» муниципальной программы «Молодежь Ермаковского района в XXI веке»	079	1101	5640086840		50,0	50,0	50,0
719	Предоставление субсидий бюджетным, автономным учреждениям и иным некоммерческим организациям	079	1101	5640086840	600	50,0	50,0	50,0
720	Субсидии бюджетным учреждениям	079	1101	5640086840	610	50,0	50,0	50,0
721	ФИНАНСОВОЕ УПРАВЛЕНИЕ АДМИНИСТРАЦИИ ЕРМАКОВСКОГО РАЙОНА	094				184 103,0	115 520,4	96 269,0
722	ОБЩЕГОСУДАРСТВЕННЫЕ ВОПРОСЫ	094	0100			9 185,5	10 692,0	10 692,0

723	Обеспечение деятельности финансовых, налоговых и таможенных органов и органов финансового (финансово-бюджетного) надзора	094	0106			9 091,2	6 688,3	6 688,3
724	Муниципальная программа Ермаковского района «Управление муниципальными финансами»	094	0106	6520000000		9 091,2	6 688,3	6 688,3
725	Подпрограмма «Обеспечение реализации муниципальной программы организация, осуществление муниципального финансового контроля и прочие мероприятия в Ермаковском районе»	094	0106	6520000000		9 091,2	6 688,3	6 688,3
726	Субсидии бюджетам муниципальных образований Красноярского края на частичное финансирование (возмещение) расходов на повышение с 1 июня 2020 года размеров оплаты труда отдельным категориям работников бюджетной сферы Красноярского края, в рамках подпрограммы «Обеспечение реализации муниципальной программы организация, осуществление муниципального финансового контроля и прочие мероприятия в Ермаковском районе» муниципальной программы Ермаковского района «Управление муниципальными финансами»	094	0106	6520010360		1 659,7	0,0	0,0
727	Расходы на выплаты персоналу в целях обеспечения выполнения функций государственными (муниципальными) органами, казенными учреждениями, органами управления государственными внебюджетными фондами	094	0106	6520010360	100	1 659,7	0,0	0,0
728	Расходы на выплаты персоналу государственных (муниципальных) органов	094	0106	6520010360	120	1 659,7	0,0	0,0
729	Руководство и управление в сфере установленных функций органов местного самоуправления в рамках подпрограммы «Обеспечение реализации муниципальной программы организация, осуществление муниципального финансового контроля и прочие мероприятия в Ермаковском районе» муниципальной программы Ермаковского района «Управление муниципальными финансами»	094	0106	6520080210		6 786,6	6 043,4	6 043,4
730	Расходы на выплаты персоналу в целях обеспечения выполнения функций государственными (муниципальными) органами, казенными учреждениями, органами управления государственными внебюджетными фондами	094	0106	6520080210	100	5 972,9	5 529,7	5 529,7
731	Расходы на выплаты персоналу государственных (муниципальных) органов	094	0106	6520080210	120	5 972,9	5 529,7	5 529,7
732	Закупка товаров, работ и услуг для государственных (муниципальных) нужд	094	0106	6520080210	200	811,7	511,7	511,7
733	Иные закупки товаров, работ и услуг для обеспечения государственных (муниципальных) нужд	094	0106	6520080210	240	811,7	511,7	511,7
734	Иные бюджетные ассигнования	094	0106	6520080210	800	2,0	2,0	2,0
735	Уплата налогов, сборов и иных платежей	094	0106	6520080210	850	2,0	2,0	2,0
736	Оплата труда работников органов местного самоуправления не относящихся к должностям муниципальной службы в рамках подпрограммы «Обеспечение реализации муниципальной программы организация, осуществление муниципального финансового контроля и прочие мероприятия в Ермаковском районе» муниципальной программы Ермаковского района «Управление муниципальными финансами»	094	0106	6520080270		644,9	644,9	644,9
737	Расходы на выплаты персоналу в целях обеспечения выполнения функций государственными (муниципальными) органами, казенными учреждениями, органами управления государственными внебюджетными фондами	094	0106	6520080270	100	644,9	644,9	644,9
738	Расходы на выплаты персоналу государственных (муниципальных) органов	094	0106	6520080270	120	644,9	644,9	644,9
739	Другие общегосударственные вопросы	094	0113			94,3	4 003,7	4 003,7
740	Муниципальная программа Ермаковского района «Содействие развитию местного самоуправления»	094	0113	6200000000		6,4	3 911,2	3 911,2
741	Отдельные мероприятия	094	0113	6210000000		6,4	3 911,2	3 911,2
742	Расходы на осуществление (возмещение) расходов, направленных на создание безопасных и комфортных условий функционирования объектов муниципальной собственности, развитие муниципальных учреждений в рамках муниципальной программы Ермаковского района «Содействие развитию местного самоуправления»	094	0113	6210088460		6,4	3 911,2	3 911,2
743	Закупка товаров, работ и услуг для государственных (муниципальных) нужд	094	0113	6210088460	200	6,4	3 911,2	3 911,2
744	Иные закупки товаров, работ и услуг для обеспечения государственных (муниципальных) нужд	094	0113	6210088460	240	6,4	3 911,2	3 911,2
745	Непрограммные расходы органов местного самоуправления Ермаковского района	094	0113	7600000000		87,9	92,5	92,5
746	Функционирование финансового управления администрации Ермаковского района	094	0113	7620000000		87,9	92,5	92,5
747	Выполнение государственных полномочий по созданию и обеспечению деятельности административных комиссий по финансовому управлению администрации Ермаковского района в рамках непрограммных расходов органов местного самоуправления	094	0113	7620075140		87,7	92,5	92,5
748	Межбюджетные трансферты	094	0113	7620075140	500	87,7	92,5	92,5
749	Субвенции	094	0113	7620075140	530	87,7	92,5	92,5
750	Осуществление части полномочий органов местного самоуправления в части проведения общественных обсуждений, публичных слушаний по проектам правил землепользования и застройки, и их утверждению по финансовому управлению администрации Ермаковского района в рамках непрограммных расходов органов местного самоуправления	094	0113	7620084940		0,2	0,0	0,0
751	Межбюджетные трансферты	094	0113	7620084940	500	0,2	0,0	0,0
752	Иные межбюджетные трансферты	094	0113	7620084940	540	0,2	0,0	0,0
753	НАЦИОНАЛЬНАЯ ОБОРОНА	094	0200			1 991,6	1 877,0	1 922,8
754	Мобилизационная и внебюджетная подготовка	094	0203			1 991,6	1 877,0	1 922,8
755	Непрограммные расходы органов местного самоуправления Ермаковского района	094	0203	7600000000		1 991,6	1 877,0	1 922,8
756	Функционирование финансового управления администрации Ермаковского района	094	0203	7620000000		1 991,6	1 877,0	1 922,8
757	Осуществление первичного воинского учета на территориях, где отсутствуют военные комиссариаты по финансовому управлению Ермаковского района в рамках непрограммных расходов органов местного самоуправления	094	0203	7620051180		1 991,6	1 877,0	1 922,8
758	Межбюджетные трансферты	094	0203	7620051180	500	1 991,6	1 877,0	1 922,8
759	Субвенции	094	0203	7620051180	530	1 991,6	1 877,0	1 922,8
760	НАЦИОНАЛЬНАЯ БЕЗОПАСНОСТЬ И ПРАВООХРАНИТЕЛЬНАЯ ДЕЯТЕЛЬНОСТЬ	094	0300			2 771,8	1 598,5	1 598,5
761	Обеспечение пожарной безопасности	094	0310			2 771,8	1 598,5	1 598,5
762	Непрограммные расходы органов местного самоуправления Ермаковского района	094	0310	7600000000		2 771,8	1 598,5	1 598,5
763	Функционирование финансового управления администрации Ермаковского района	094	0310	7620000000		2 771,8	1 598,5	1 598,5
764	Обеспечение первичных мер пожарной безопасности по финансовому управлению Ермаковского района в рамках непрограммных расходов органов местного самоуправления	094	0310	7620074120		1 141,8	1 598,5	1 598,5
765	Межбюджетные трансферты	094	0310	7620074120	500	1 141,8	1 598,5	1 598,5
766	Иные межбюджетные трансферты	094	0310	7620074120	540	1 141,8	1 598,5	1 598,5
767	Мероприятия по развитию добровольной пожарной охраны, по финансовому управлению Ермаковского района в рамках непрограммных расходов органов местного самоуправления	094	0310	7620075100		1 630,0	0,0	0,0
768	Межбюджетные трансферты	094	0310	7620075100	500	1 630,0	0,0	0,0
769	Иные межбюджетные трансферты	094	0310	7620075100	540	1 630,0	0,0	0,0
770	НАЦИОНАЛЬНАЯ ЭКОНОМИКА	094	0400			27 451,6	34 455,4	15 927,5
771	Водное хозяйство	094	0406			9 581,1	18 715,5	0,0
772	Муниципальная программа «Создание условий для строительства социально значимых объектов, а так же обеспечения доступным и комфортным жильем граждан Ермаковского района Красноярского края»	094	0406	6100000000		3 424,7	18 715,5	0,0
773	Подпрограмма «Комплексное развитие жилищного строительства, систем социальной и коммунальной инфраструктуры Ермаковского района»	094	0406	6110000000		3 424,7	18 715,5	0,0
774	Мероприятия в области обеспечения капитального ремонта гидротехнических сооружений в рамках подпрограммы "Комплексное развитие жилищного строительства, систем социальной и коммунальной инфраструктуры Ермаковского района" муниципальной программы Ермаковского района "Создание условий для строительства социально значимых объектов, а также обеспечения доступным и комфортным жильем граждан Ермаковского района Красноярского края"	094	0406	61100R0160		3 424,7	0,0	0,0
775	Межбюджетные трансферты	094	0406	61100R0160	500	3 424,7	0,0	0,0
776	Иные межбюджетные трансферты	094	0406	61100R0160	540	3 424,7	0,0	0,0
777	Реализация мероприятий в области использования и охраны водных объектов, в рамках подпрограммы "Комплексное развитие жилищного строительства, систем социальной и коммунальной инфраструктуры Ермаковского района" муниципальной программы Ермаковского района "Создание условий для строительства социально значимых объектов, а также обеспечения доступным и комфортным жильем граждан Ермаковского района Красноярского края"	094	0406	61100R0650		0,0	18 715,5	0,0
778	Межбюджетные трансферты	094	0406	61100R0650	500	0,0	18 715,5	0,0
779	Иные межбюджетные трансферты	094	0406	61100R0650	540	0,0	18 715,5	0,0
780	Непрограммные расходы органов местного самоуправления Ермаковского района	094	0406	7600000000		6 156,4	0,0	0,0
781	Функционирование финансового управления администрации Ермаковского района	094	0406	7620000000		6 156,4	0,0	0,0
782	Резервный фонд Правительства Красноярского края, по финансовому управлению Ермаковского района в рамках непрограммных расходов органов местного самоуправления	094	0406	7620010110		6 156,4	0,0	0,0
783	Межбюджетные трансферты	094	0406	7620010110	500	6 156,4	0,0	0,0

784	Иные межбюджетные трансферты	094	0406	7620010110	540	6 156,4	0,0	0,0
785	Дорожное хозяйство (дорожные фонды)	094	0409			17 870,5	15 739,9	15 927,5
786	Непрограммные расходы органов местного самоуправления Ермаковского района	094	0409	7600000000		17 870,5	15 739,9	15 927,5
787	Функционирование финансового управления администрации Ермаковского района	094	0409	7620000000		17 870,5	15 739,9	15 927,5
788	Резервный фонд Правительства Красноярского края, по финансовому управлению Ермаковского района в рамках непрограммных расходов органов местного самоуправления	094	0409	7620010110		1 580,2	0,0	0,0
789	Межбюджетные трансферты	094	0409	7620010110	500	1 580,2	0,0	0,0
790	Иные межбюджетные трансферты	094	0409	7620010110	540	1 580,2	0,0	0,0
791	Обустройство участков улично-дорожной сети вблизи образовательных организаций для обеспечения безопасности дорожного движения за счет средств дорожного фонда Красноярского края в по финансовому управлению Ермаковского района в рамках непрограммных расходов органов местного самоуправления	094	0409	762R374270		151,6	0,0	0,0
792	Межбюджетные трансферты	094	0409	762R374270	500	151,6	0,0	0,0
793	Иные межбюджетные трансферты	094	0409	762R374270	540	151,6	0,0	0,0
794	Расходы на содержание автомобильных дорог общего пользования местного значения за счет средств дорожного фонда Красноярского края по финансовому управлению Ермаковского района в рамках непрограммных расходов органов местного самоуправления	094	0409	7620075080		4 509,4	4 689,8	4 877,4
795	Межбюджетные трансферты	094	0409	7620075080	500	4 509,4	4 689,8	4 877,4
796	Иные межбюджетные трансферты	094	0409	7620075080	540	4 509,4	4 689,8	4 877,4
797	Капитальный ремонт и ремонт автомобильных дорог общего пользования местного значения за счет средств дорожного фонда Красноярского края по финансовому управлению Ермаковского района в рамках непрограммных расходов органов местного самоуправления	094	0409	7620075090		10 073,7	10 766,4	10 766,4
798	Межбюджетные трансферты	094	0409	7620075090	500	10 073,7	10 766,4	10 766,4
799	Иные межбюджетные трансферты	094	0409	7620075090	540	10 073,7	10 766,4	10 766,4
800	Реализация мероприятий, направленных на повышение безопасности дорожного движения, за счет средств дорожного фонда Красноярского края, по финансовому управлению Ермаковского района в рамках непрограммных расходов органов местного самоуправления	094	0409	762R310601		1 555,6	283,7	283,7
801	Межбюджетные трансферты	094	0409	762R310601	500	1 555,6	283,7	283,7
802	Иные межбюджетные трансферты	094	0409	762R310601	540	1 555,6	283,7	283,7
803	ЖИЛИЩНО-КОММУНАЛЬНОЕ ХОЗЯЙСТВО	094	0500			50 510,3	231,0	132,0
804	Благоустройство	094	0503			50 510,3	231,0	132,0
805	Муниципальная программа «Создание условий для строительства социально значимых объектов, а так же обеспечения доступным и комфортным жильем граждан Ермаковского района Красноярского края»	094	0503	6100000000		47 741,9	0,0	0,0
806	Подпрограмма «Комплексное развитие жилищного строительства, систем социальной и коммунальной инфраструктуры Ермаковского района»	094	0503	6110000000		47 741,9	0,0	0,0
807	Реализация комплексных проектов по благоустройству территории в рамках подпрограммы "Комплексное развитие жилищного строительства, систем социальной и коммунальной инфраструктуры Ермаковского района" муниципальной программы Ермаковского района "Создание условий для строительства социально значимых объектов, а также обеспечения доступным и комфортным жильем граждан Ермаковского района Красноярского края"	094	0503	6110077420		47 741,9	0,0	0,0
808	Межбюджетные трансферты	094	0503	6110077420	500	47 741,9	0,0	0,0
809	Иные межбюджетные трансферты	094	0503	6110077420	540	47 741,9	0,0	0,0
810	Муниципальная программа «Обращение с твердыми бытовыми отходами на территории Ермаковского района»	094	0503	6600000000		956,0	0,0	0,0
811	Отдельные мероприятия	094	0503	6690000000		956,0	0,0	0,0
812	Осуществление части полномочий органов местного самоуправления по участию в организации деятельности по сбору, транспортированию, обработке, утилизации, обезвреживанию, захоронению твердых коммунальных отходов, в части содержания мест сбора, накопления, размещения отходов на территории муниципального образования в рамках муниципальной программы «Обращение с твердыми бытовыми отходами на территории Ермаковского района»	094	0503	6690084930		956,0	0,0	0,0
813	Межбюджетные трансферты	094	0503	6690084930	500	956,0	0,0	0,0
814	Иные межбюджетные трансферты	094	0503	6690084930	540	956,0	0,0	0,0
815	Непрограммные расходы органов местного самоуправления Ермаковского района	094	0503	7600000000		1 812,4	231,0	132,0
816	Функционирование финансового управления администрации Ермаковского района	094	0503	7620000000		1 812,4	231,0	132,0
817	Реализация проектов по благоустройству территорий сельских населенных пунктов и городских поселений с численностью населения не более 10 000 человек, инициированных гражданами соответствующего населенного пункта, поселения, по финансовому управлению Ермаковского района в рамках непрограммных расходов органов местного самоуправления	094	0503	7620077410		1 236,4	0,0	0,0
818	Межбюджетные трансферты	094	0503	7620077410	500	1 236,4	0,0	0,0
819	Иные межбюджетные трансферты	094	0503	7620077410	540	1 236,4	0,0	0,0
820	Реализация проектов по решению вопросов местного значения сельских поселений, по финансовому управлению Ермаковского района в рамках непрограммных расходов органов местного самоуправления	094	0503	7620077490		316,0	0,0	0,0
821	Межбюджетные трансферты	094	0503	7620077490	500	316,0	0,0	0,0
822	Иные межбюджетные трансферты	094	0503	7620077490	540	316,0	0,0	0,0
823	Обустройство и восстановление воинских захоронений по финансовому управлению Ермаковского района в рамках непрограммных расходов органов местного самоуправления	094	0503	76200L2990		260,0	231,0	132,0
824	Межбюджетные трансферты	094	0503	76200L2990	500	260,0	231,0	132,0
825	Иные межбюджетные трансферты	094	0503	76200L2990	540	260,0	231,0	132,0
826	ЗДРАВООХРАНЕНИЕ	094	0900			302,9	302,9	302,9
827	Другие вопросы в области здравоохранения	094	0909			302,9	302,9	302,9
828	Непрограммные расходы органов местного самоуправления Ермаковского района	094	0909	7600000000		302,9	302,9	302,9
829	Функционирование финансового управления администрации Ермаковского района	094	0909	7620000000		302,9	302,9	302,9
830	Организация и проведение акрицидных обработок мест массового отдыха населения по финансовому управлению Ермаковского района в рамках непрограммных расходов органов местного самоуправления	094	0909	7620075550		302,9	302,9	302,9
831	Межбюджетные трансферты	094	0909	7620075550	500	302,9	302,9	302,9
832	Субсидии	094	0909	7620075550	520	302,9	302,9	302,9
833	СОЦИАЛЬНАЯ ПОЛИТИКА	094	1000			121,9	0,0	0,0
834	Пенсионное обеспечение	094	1001			121,9	0,0	0,0
835	Непрограммные расходы органов местного самоуправления Ермаковского района	094	1001	7600000000		121,9	0,0	0,0
836	Функционирование финансового управления администрации Ермаковского района	094	1001	7620000000		121,9	0,0	0,0
837	Доплата к пенсиям муниципальным служащим по финансовому управлению в рамках непрограммных расходов органов местного самоуправления	094	1001	7620080120		121,9	0,0	0,0
838	Социальное обеспечение и иные выплаты населению	094	1001	7620080120	300	121,9	0,0	0,0
839	Социальные выплаты гражданам, кроме публичных нормативных социальных выплат	094	1001	7620080120	320	121,9	0,0	0,0
840	ОБСЛУЖИВАНИЕ ГОСУДАРСТВЕННОГО И МУНИЦИПАЛЬНОГО ДОЛГА	094	1300			5,5	0,0	0,0
841	Обслуживание государственного внутреннего и муниципального долга	094	1301			5,5	0,0	0,0
842	Непрограммные расходы органов местного самоуправления Ермаковского района	094	1301	7600000000		5,5	0,0	0,0
843	Функционирование финансового управления администрации Ермаковского района	094	1301	7620000000		5,5	0,0	0,0
844	Расходы на обслуживание муниципального долга Ермаковского района по финансовому управлению в рамках непрограммных расходов органов местного самоуправления	094	1301	7620080710		5,5	0,0	0,0
845	Обслуживание государственного (муниципального) долга	094	1301	7620080710	700	5,5	0,0	0,0
846	Обслуживание муниципального долга	094	1301	7620080710	730	5,5	0,0	0,0
847	МЕЖБЮДЖЕТНЫЕ ТРАНСФЕРТЫ ОБЩЕГО ХАРАКТЕРА БЮДЖЕТАМ БЮДЖЕТНОЙ СИСТЕМЫ РОССИЙСКОЙ ФЕДЕРАЦИИ	094	1400			91 761,9	66 363,6	65 693,3
848	Дотации на выравнивание бюджетной обеспеченности субъектов Российской Федерации и муниципальных образований	094	1401			43 948,4	35 158,7	35 158,7
849	Муниципальная программа Ермаковского района «Управление муниципальными финансами»	094	1401	6500000000		43 948,4	35 158,7	35 158,7
850	Подпрограмма «Создание условий для эффективного и ответственного управления муниципальными финансами, повышения устойчивости бюджетов поселений муниципальных образований Ермаковского района»	094	1401	6510000000		43 948,4	35 158,7	35 158,7

851	Дотации на выравнивание бюджетной обеспеченности поселений района за счет средств субвенции на реализацию государственных полномочий по расчету и предоставлению дотаций поселениям, входящим в состав муниципального района края в рамках подпрограммы «Создание условий для эффективного и ответственного управления муниципальными финансами, повышения устойчивости бюджетов поселений муниципальных образований Ермаковского района» муниципальной программы Ермаковского района «Управление муниципальными финансами»	094	1401	6510076010		23 207,4	18 565,9	18 565,9
852	Межбюджетные трансферты	094	1401	6510076010	500	23 207,4	18 565,9	18 565,9
853	Дотации	094	1401	6510076010	510	23 207,4	18 565,9	18 565,9
854	Дотации на выравнивание бюджетной обеспеченности поселений района за счет собственных средств районного бюджета в рамках подпрограммы «Создание условий для эффективного и ответственного управления муниципальными финансами, повышения устойчивости бюджетов поселений муниципальных образований Ермаковского района» муниципальной программы Ермаковского района «Управление муниципальными финансами»	094	1401	6510087110		20 741,0	16 592,8	16 592,8
855	Межбюджетные трансферты	094	1401	6510087110	500	20 741,0	16 592,8	16 592,8
856	Дотации	094	1401	6510087110	510	20 741,0	16 592,8	16 592,8
857	Прочие межбюджетные трансферты общего характера	094	1403			47 813,5	31 204,9	30 534,6
858	Муниципальная программа Ермаковского района «Управление муниципальными финансами»	094	1403	6500000000		34 446,5	31 204,9	30 534,6
859	Подпрограмма «Создание условий для эффективного и ответственного управления муниципальными финансами, повышения устойчивости бюджетов поселений муниципальных образований Ермаковского района»	094	1403	6510000000		34 446,5	31 204,9	30 534,6
860	Предоставление межбюджетных трансфертов на поддержку мер по обеспечению сбалансированности бюджетов поселений района в рамках подпрограммы «Создание условий для эффективного и ответственного управления муниципальными финансами, повышения устойчивости бюджетов поселений муниципальных образований Ермаковского района» муниципальной программы Ермаковского района «Управление муниципальными финансами»	094	1403	6510087210		34 446,5	31 204,9	30 534,6
861	Межбюджетные трансферты	094	1403	6510087210	500	34 446,5	31 204,9	30 534,6
862	Иные межбюджетные трансферты	094	1403	6510087210	540	34 446,5	31 204,9	30 534,6
863	Непрограммные расходы органов местного самоуправления Ермаковского района	094	1403	7600000000		13 367,0	0,0	0,0
864	Функционирование финансового управления администрации Ермаковского района	094	1403	7620000000		13 367,0	0,0	0,0
865	Частичное финансирование (возмещение) расходов на повышение с 1 июня 2020 года размеров оплаты труда отдельным категориям работников бюджетной сферы Красноярского края, по финансовому управлению Ермаковского района в рамках непрограммных расходов органов местного самоуправления	094	1403	7620010360		4 071,5	0,0	0,0
866	Межбюджетные трансферты	094	1403	7620010360	500	4 071,5	0,0	0,0
867	Иные межбюджетные трансферты	094	1403	7620010360	540	4 071,5	0,0	0,0
868	Частичное финансирование (возмещение) расходов на региональные выплаты и выплаты, обеспечивающие уровень заработной платы работников бюджетной сферы не ниже размера минимальной заработной платы (минимального размера оплаты труда), по финансовому управлению Ермаковского района в рамках непрограммных расходов органов местного самоуправления	094	1403	7620010490		625,2	0,0	0,0
869	Межбюджетные трансферты	094	1403	7620010490	500	625,2	0,0	0,0
870	Иные межбюджетные трансферты	094	1403	7620010490	540	625,2	0,0	0,0
871	Предоставление иных межбюджетных трансфертов на строительство муниципальных объектов коммунальной и транспортной инфраструктуры, по финансовому управлению Ермаковского района в рамках непрограммных расходов органов местного самоуправления	094	1403	7620074610		4 227,8	0,0	0,0
872	Межбюджетные трансферты	094	1403	7620074610	500	4 227,8	0,0	0,0
873	Иные межбюджетные трансферты	094	1403	7620074610	540	4 227,8	0,0	0,0
874	Осуществление расходов, направленных на реализацию мероприятий по поддержке местных инициатив территорий городских и сельских поселений по финансовому управлению Ермаковского района в рамках непрограммных расходов органов местного самоуправления	094	1403	7620076410		3 823,0	0,0	0,0
875	Межбюджетные трансферты	094	1403	7620076410	500	3 823,0	0,0	0,0
876	Иные межбюджетные трансферты	094	1403	7620076410	540	3 823,0	0,0	0,0
877	Предоставление иных межбюджетных трансфертов за содействие развитию налогового потенциала, по финансовому управлению Ермаковского района в рамках непрограммных расходов органов местного самоуправления	094	1403	7620077450		619,5	0,0	0,0
878	Межбюджетные трансферты	094	1403	7620077450	500	619,5	0,0	0,0
879	Иные межбюджетные трансферты	094	1403	7620077450	540	619,5	0,0	0,0
880	ОТДЕЛ КУЛЬТУРЫ АДМИНИСТРАЦИИ ЕРМАКОВСКОГО РАЙОНА	557				118 285,7	96 104,4	94 761,7
881	ОБЩЕГОСУДАРСТВЕННЫЕ ВОПРОСЫ	557	0100			2 026,6	1 962,6	1 962,6
882	Другие общегосударственные вопросы	557	0113			2 026,6	1 962,6	1 962,6
883	Муниципальная программа «Развитие архивного дела в Ермаковском районе»	557	0113	6400000000		2 026,6	1 962,6	1 962,6
884	Отдельные мероприятия	557	0113	6490000000		2 026,6	1 962,6	1 962,6
885	Субсидии бюджетам муниципальных образований Красноярского края на частичное финансирование (возмещение) расходов на повышение с 1 июня 2020 года размеров оплаты труда отдельным категориям работников бюджетной сферы Красноярского края, в рамках муниципальной программы Ермаковского района «Развитие архивного дела в Ермаковском районе»	557	0113	6490010360		66,7	0,0	0,0
886	Расходы на выплаты персоналу в целях обеспечения выполнения функций государственными (муниципальными) органами, казенными учреждениями, органами управления государственными внебюджетными фондами	557	0113	6490010360	100	66,7	0,0	0,0
887	Расходы на выплаты персоналу казенных учреждений	557	0113	6490010360	110	66,7	0,0	0,0
888	Осуществление государственных полномочий в области архивного дела, переданных органам местного самоуправления в рамках муниципальной программы Ермаковского района «Развитие архивного дела в Ермаковском районе»	557	0113	6490075190		105,4	108,1	108,1
889	Расходы на выплаты персоналу в целях обеспечения выполнения функций государственными (муниципальными) органами, казенными учреждениями, органами управления государственными внебюджетными фондами	557	0113	6490075190	100	85,9	88,6	88,6
890	Расходы на выплаты персоналу казенных учреждений	557	0113	6490075190	110	85,9	88,6	88,6
891	Закупка товаров, работ и услуг для государственных (муниципальных) нужд	557	0113	6490075190	200	19,5	19,5	19,5
892	Иные закупки товаров, работ и услуг для обеспечения государственных (муниципальных) нужд	557	0113	6490075190	240	19,5	19,5	19,5
893	Обеспечение деятельности (оказание услуг) подведомственных учреждений в рамках муниципальной программы Ермаковского района «Развитие архивного дела в Ермаковском районе»	557	0113	6490080610		1 854,5	1 854,5	1 854,5
894	Расходы на выплаты персоналу в целях обеспечения выполнения функций государственными (муниципальными) органами, казенными учреждениями, органами управления государственными внебюджетными фондами	557	0113	6490080610	100	1 384,3	1 384,3	1 384,3
895	Расходы на выплаты персоналу казенных учреждений	557	0113	6490080610	110	1 384,3	1 384,3	1 384,3
896	Закупка товаров, работ и услуг для государственных (муниципальных) нужд	557	0113	6490080610	200	470,2	470,2	470,2
897	Иные закупки товаров, работ и услуг для обеспечения государственных (муниципальных) нужд	557	0113	6490080610	240	470,2	470,2	470,2
898	ОБРАЗОВАНИЕ	557	0700			8 550,7	7 184,0	7 104,0
899	Дополнительное образование детей	557	0703			8 550,7	7 184,0	7 104,0
900	Муниципальная программа Ермаковского района «Развитие культуры»	557	0703	5000000000		8 550,7	7 184,0	7 104,0
901	Подпрограмма «Поддержка дополнительного образования»	557	0703	5030000000		8 550,7	7 184,0	7 104,0
902	Частичное финансирование (возмещение) расходов на повышение размеров оплаты труда отдельным категориям работников бюджетной сферы Красноярского края, для которых указами Президента Российской Федерации предусмотрено повышение оплаты труда, в рамках подпрограммы «Поддержка дополнительного образования детей» муниципальной программы Ермаковского района «Развитие культуры»	557	0703	5030010480		438,0	0,0	0,0
903	Предоставление субсидий бюджетным, автономным учреждениям и иным некоммерческим организациям	557	0703	5030010480	600	438,0	0,0	0,0
904	Субсидии бюджетным учреждениям	557	0703	5030010480	610	438,0	0,0	0,0
905	Обеспечение деятельности (оказание услуг) подведомственных учреждений в рамках подпрограммы «Поддержка дополнительного образования» муниципальной программы Ермаковского района «Развитие культуры»	557	0703	5030080610		8 112,7	7 184,0	7 104,0
906	Предоставление субсидий бюджетным, автономным учреждениям и иным некоммерческим организациям	557	0703	5030080610	600	8 112,7	7 184,0	7 104,0
907	Субсидии бюджетным учреждениям	557	0703	5030080610	610	8 112,7	7 184,0	7 104,0
908	КУЛЬТУРА, КИНЕМАТОГРАФИЯ	557	0800			107 678,4	86 957,8	85 695,1
909	Культура	557	0801			71 423,2	62 666,5	61 617,0

910	Муниципальная программа Ермаковского района «Развитие культуры»	557	0801	5000000000		70 512,2	62 666,5	61 617,0
911	Подпрограмма «Поддержка библиотечного дела»	557	0801	5010000000		21 881,8	18 497,1	18 296,1
912	Частичное финансирование (возмещение) расходов на повышение размеров оплаты труда отдельным категориям работников бюджетной сферы Красноярского края, для которых указами Президента Российской Федерации предусмотрено повышение оплаты труда, в рамках подпрограммы «Поддержка библиотечного дела» муниципальной программы Ермаковского района «Развитие культуры»	557	0801	5010010480		722,6	0,0	0,0
913	Предоставление субсидий бюджетным, автономным учреждениям и иным некоммерческим организациям	557	0801	5010010480	600	722,6	0,0	0,0
914	Субсидии бюджетным учреждениям	557	0801	5010010480	610	722,6	0,0	0,0
915	Комплектование книжных фондов библиотек муниципальных образований Красноярского края в рамках подпрограммы «Поддержка библиотечного дела» муниципальной программы Ермаковского района «Развитие культуры»	557	0801	5010074880		281,1	281,1	281,1
916	Предоставление субсидий бюджетным, автономным учреждениям и иным некоммерческим организациям	557	0801	5010074880	600	281,1	281,1	281,1
917	Субсидии бюджетным учреждениям	557	0801	5010074880	610	281,1	281,1	281,1
918	Обеспечение деятельности (оказание услуг) подведомственных учреждений в рамках подпрограммы «Поддержка библиотечного дела» муниципальной программы Ермаковского района «Развитие культуры»	557	0801	5010080610		20 686,5	18 074,4	17 873,4
919	Предоставление субсидий бюджетным, автономным учреждениям и иным некоммерческим организациям	557	0801	5010080610	600	20 686,5	18 074,4	17 873,4
920	Субсидии бюджетным учреждениям	557	0801	5010080610	610	20 686,5	18 074,4	17 873,4
921	Комплектование книжных фондов за счет средств районного бюджета, в рамках подпрограммы «Поддержка библиотечного дела» муниципальной программы Ермаковского района «Развитие культуры»	557	0801	5010085190		60,0	60,0	60,0
922	Предоставление субсидий бюджетным, автономным учреждениям и иным некоммерческим организациям	557	0801	5010085190	600	60,0	60,0	60,0
923	Субсидии бюджетным учреждениям	557	0801	5010085190	610	60,0	60,0	60,0
924	Софинансирование за счет средств местного бюджета по комплектованию книжных фондов библиотек муниципальных образований Красноярского края в рамках подпрограммы «Поддержка библиотечного дела» муниципальной программы Ермаковского района «Развитие культуры»	557	0801	5010094880		81,6	81,6	81,6
925	Предоставление субсидий бюджетным, автономным учреждениям и иным некоммерческим организациям	557	0801	5010094880	600	81,6	81,6	81,6
926	Субсидии бюджетным учреждениям	557	0801	5010094880	610	81,6	81,6	81,6
927	Государственная поддержка отрасли культуры (поддержка лучших работников сельских учреждений культуры), в рамках подпрограммы «Поддержка библиотечного дела» муниципальной программы Ермаковского района «Развитие культуры»	557	0801	50100L5194		50,0	0,0	0,0
928	Предоставление субсидий бюджетным, автономным учреждениям и иным некоммерческим организациям	557	0801	50100L5194	600	50,0	0,0	0,0
929	Субсидии бюджетным учреждениям	557	0801	50100L5194	610	50,0	0,0	0,0
930	Подпрограмма «Поддержка искусства и народного творчества»	557	0801	5020000000		48 630,4	44 169,4	43 320,9
931	Частичное финансирование (возмещение) расходов на повышение размеров оплаты труда отдельным категориям работников бюджетной сферы Красноярского края, для которых указами Президента Российской Федерации предусмотрено повышение оплаты труда, в рамках подпрограммы «Поддержка искусства и народного творчества» муниципальной программы Ермаковского района «Развитие культуры»	557	0801	5020010480		1 379,0	0,0	0,0
932	Предоставление субсидий бюджетным, автономным учреждениям и иным некоммерческим организациям	557	0801	5020010480	600	1 379,0	0,0	0,0
933	Субсидии бюджетным учреждениям	557	0801	5020010480	610	1 379,0	0,0	0,0
934	Государственная поддержка художественных народных ремесел и декоративно-прикладного искусства на территории Красноярского края, в рамках подпрограммы «Поддержка искусства и народного творчества» муниципальной программы Ермаковского района «Развитие культуры»	557	0801	5020021380		351,3	0,0	0,0
935	Предоставление субсидий бюджетным, автономным учреждениям и иным некоммерческим организациям	557	0801	5020021380	600	351,3	0,0	0,0
936	Субсидии бюджетным учреждениям	557	0801	5020021380	610	351,3	0,0	0,0
937	Разработка проектно-сметной документации, экспертизы, проведение изыскательских работ, в рамках подпрограммы «Поддержка искусства и народного творчества» муниципальной программы Ермаковского района «Развитие культуры»	557	0801	5020080540		931,8	0,0	0,0
938	Предоставление субсидий бюджетным, автономным учреждениям и иным некоммерческим организациям	557	0801	5020080540	600	931,8	0,0	0,0
939	Субсидии бюджетным учреждениям	557	0801	5020080540	610	931,8	0,0	0,0
940	Обеспечение деятельности (оказание услуг) подведомственных учреждений в рамках подпрограммы «Поддержка искусства и народного творчества» муниципальной программы Ермаковского района «Развитие культуры»	557	0801	5020080610		18 338,8	19 027,0	18 817,0
941	Предоставление субсидий бюджетным, автономным учреждениям и иным некоммерческим организациям	557	0801	5020080610	600	18 338,8	19 027,0	18 817,0
942	Субсидии бюджетным учреждениям	557	0801	5020080610	610	18 338,8	19 027,0	18 817,0
943	Обеспечение деятельности (оказание услуг) подведомственных учреждений за счет межбюджетных трансфертов по передаваемым полномочиям в рамках подпрограммы «Поддержка искусства и народного творчества» муниципальной программы Ермаковского района «Развитие культуры»	557	0801	5020080620		25 474,6	22 927,3	22 927,3
944	Предоставление субсидий бюджетным, автономным учреждениям и иным некоммерческим организациям	557	0801	5020080620	600	25 474,6	22 927,3	22 927,3
945	Субсидии бюджетным учреждениям	557	0801	5020080620	610	25 474,6	22 927,3	22 927,3
946	Обеспечение развития и укрепления материально-технической базы домов культуры в населенных пунктах с числом жителей до 50 тысяч человек в рамках подпрограммы "Поддержка искусства и народного творчества" муниципальной программы Ермаковского района "Развитие культуры"	557	0801	50200L4670		2 104,9	2 215,1	1 576,6
947	Предоставление субсидий бюджетным, автономным учреждениям и иным некоммерческим организациям	557	0801	50200L4670	600	2 104,9	2 215,1	1 576,6
948	Субсидии бюджетным учреждениям	557	0801	50200L4670	610	2 104,9	2 215,1	1 576,6
949	Государственная поддержка отрасли культуры (поддержка лучших работников сельских учреждений культуры), в рамках подпрограммы «Поддержка искусства и народного творчества» муниципальной программы Ермаковского района «Развитие культуры»	557	0801	50200L5194		50,0	0,0	0,0
950	Предоставление субсидий бюджетным, автономным учреждениям и иным некоммерческим организациям	557	0801	50200L5194	600	50,0	0,0	0,0
951	Субсидии бюджетным учреждениям	557	0801	50200L5194	610	50,0	0,0	0,0
952	Муниципальная программа Ермаковского района «Содействие развитию местного самоуправления»	557	0801	6200000000		911,0	0,0	0,0
953	Отдельные мероприятия	557	0801	6210000000		911,0	0,0	0,0
954	Расходы на осуществление (возмещение) расходов, направленных на создание безопасных и комфортных условий функционирования объектов муниципальной собственности, развитие муниципальных учреждений в рамках муниципальной программы Ермаковского района «Содействие развитию местного самоуправления»	557	0801	6210088460		911,0	0,0	0,0
955	Предоставление субсидий бюджетным, автономным учреждениям и иным некоммерческим организациям	557	0801	6210088460	600	911,0	0,0	0,0
956	Субсидии бюджетным учреждениям	557	0801	6210088460	610	911,0	0,0	0,0
957	Другие вопросы в области культуры, кинематографии	557	0804			36 255,2	24 291,3	24 078,1
958	Муниципальная программа Ермаковского района «Развитие культуры»	557	0804	5000000000		36 255,2	24 291,3	24 078,1
959	Подпрограмма «Обеспечение условий реализации муниципальной программы и прочие мероприятия»	557	0804	5040000000		36 255,2	24 291,3	24 078,1
960	Субсидии бюджетам муниципальных образований Красноярского края на частичное финансирование (возмещение) расходов на повышение с 1 июня 2020 года размеров оплаты труда отдельным категориям работников бюджетной сферы Красноярского края, в рамках подпрограммы «Обеспечение условий реализации муниципальной программы и прочие мероприятия» муниципальной программы Ермаковского района «Развитие культуры»	557	0804	5040010360		510,5	0,0	0,0
961	Расходы на выплаты персоналу в целях обеспечения выполнения функций государственными (муниципальными) органами, казенными учреждениями, органами управления государственными внебюджетными фондами	557	0804	5040010360	100	510,5	0,0	0,0
962	Расходы на выплаты персоналу казенных учреждений	557	0804	5040010360	110	373,9	0,0	0,0
963	Расходы на выплаты персоналу государственных (муниципальных) органов	557	0804	5040010360	120	136,6	0,0	0,0

964	Частичное финансирование (возмещение) расходов на региональные выплаты и выплаты, обеспечивающие уровень заработной платы работников бюджетной сферы не ниже размера минимальной заработной платы (минимального размера оплаты труда), в рамках подпрограммы «Обеспечение условий реализации муниципальной программы и прочие мероприятия» муниципальной программы Ермаковского района «Развитие культуры»	557	0804	5040010490		1 621,2	0,0	0,0
965	Расходы на выплаты персоналу в целях обеспечения выполнения функций государственными (муниципальными) органами, казенными учреждениями, органами управления государственными внебюджетными фондами	557	0804	5040010490	100	1 621,2	0,0	0,0
966	Расходы на выплаты персоналу казенных учреждений	557	0804	5040010490	110	1 621,2	0,0	0,0
967	Руководство и управление в сфере установленных функций органов местного самоуправления муниципальных служащих в рамках подпрограммы «Обеспечение условий реализации муниципальной программы и прочие мероприятия» муниципальной программы Ермаковского района «Развитие культуры»	557	0804	5040080210		1 285,8	1 138,0	1 125,0
968	Расходы на выплаты персоналу в целях обеспечения выполнения функций государственными (муниципальными) органами, казенными учреждениями, органами управления государственными внебюджетными фондами	557	0804	5040080210	100	1 199,0	1 051,2	1 038,2
969	Расходы на выплаты персоналу государственных (муниципальных) органов	557	0804	5040080210	120	1 199,0	1 051,2	1 038,2
970	Закупка товаров, работ и услуг для государственных (муниципальных) нужд	557	0804	5040080210	200	85,8	68,8	68,8
971	Иные закупки товаров, работ и услуг для обеспечения государственных (муниципальных) нужд	557	0804	5040080210	240	85,8	68,8	68,8
972	Иные бюджетные ассигнования	557	0804	5040080210	800	1,0	18,0	18,0
973	Уплата налогов, сборов и иных платежей	557	0804	5040080210	850	1,0	18,0	18,0
974	Обеспечение деятельности (оказание услуг) подведомственных учреждений в рамках подпрограммы «Обеспечение условий реализации муниципальной программы и прочие мероприятия» муниципальной программы Ермаковского района «Развитие культуры»	557	0804	5040080610		32 837,7	23 153,3	22 953,1
975	Расходы на выплаты персоналу в целях обеспечения выполнения функций государственными (муниципальными) органами, казенными учреждениями, органами управления государственными внебюджетными фондами	557	0804	5040080610	100	31 709,4	22 866,0	22 665,8
976	Расходы на выплаты персоналу казенных учреждений	557	0804	5040080610	110	31 709,4	22 866,0	22 665,8
977	Закупка товаров, работ и услуг для государственных (муниципальных) нужд	557	0804	5040080610	200	1 126,8	285,8	285,8
978	Иные закупки товаров, работ и услуг для обеспечения государственных (муниципальных) нужд	557	0804	5040080610	240	1 126,8	285,8	285,8
979	Иные бюджетные ассигнования	557	0804	5040080610	800	1,5	1,5	1,5
980	Уплата налогов, сборов и иных платежей	557	0804	5040080610	850	1,5	1,5	1,5
981	СОЦИАЛЬНАЯ ПОЛИТИКА	557	1000			30,0	0,0	0,0
982	Пенсионное обеспечение	557	1001			30,0	0,0	0,0
983	Непрограммные расходы органов местного самоуправления Ермаковского района	557	1001	7600000000		30,0	0,0	0,0
984	Функционирование отдела культуры администрации Ермаковского района	557	1001	7640000000		30,0	0,0	0,0
985	Доплата к пенсиям муниципальным служащим по отделу культуры администрации Ермаковского района в рамках непрограммных расходов органов местного самоуправления	557	1001	7640080120		30,0	0,0	0,0
986	Социальное обеспечение и иные выплаты населению	557	1001	7640080120	300	30,0	0,0	0,0
987	Социальные выплаты гражданам, кроме публичных нормативных социальных выплат	557	1001	7640080120	320	30,0	0,0	0,0
988	Условно утвержденные расходы					0,0	11 157,8	22 570,1
	Всего					1 208 335,6	988 130,8	957 135,9

Приложение № 6
к решению Ермаковского районного
Совета депутатов от «14» октября 2020 № 03-08в
Приложение № 7
к решению Ермаковского районного
Совета депутатов от «13» декабря 2019 № 39-229р

Распределение бюджетных ассигнований по целевым статьям муниципальных программ Ермаковского района и непрограммным направлениям деятельности), группам и подгруппам видов расходов, разделам, подразделам классификации расходов районного бюджета на 2020 год и плановый период 2021-2022 годов

(тыс. рублей)

№ строки	Наименование главных распорядителей и наименование показателей бюджетной классификации	Целевая статья	Вид расходов	Раздел, подраздел	Сумма на 2020 год	Сумма на 2021 год	Сумма на 2022 год
1	2	3	4	5	6	7	8
1	Муниципальная программа Ермаковского района «Развитие культуры»	5000000000			115 318,1	94 141,8	92 799,1
2	Подпрограмма «Поддержка библиотечного дела»	5010000000			21 881,8	18 497,1	18 296,1
3	Частичное финансирование (возмещение) расходов на повышение размеров оплаты труда отдельным категориям работников бюджетной сферы Красноярского края, для которых указами Президента Российской Федерации предусмотрено повышение оплаты труда, в рамках подпрограммы «Поддержка библиотечного дела» муниципальной программы Ермаковского района «Развитие культуры»	5010010480			722,6	0,0	0,0
4	Предоставление субсидий бюджетным, автономным учреждениям и иным некоммерческим организациям	5010010480	600		722,6	0,0	0,0
5	Субсидии бюджетным учреждениям	5010010480	610		722,6	0,0	0,0
6	КУЛЬТУРА, КИНЕМАТОГРАФИЯ	5010010480	610	0800	722,6	0,0	0,0
7	Культура	5010010480	610	0801	722,6	0,0	0,0
8	Комплектование книжных фондов библиотек муниципальных образований Красноярского края в рамках подпрограммы «Поддержка библиотечного дела» муниципальной программы Ермаковского района «Развитие культуры»	5010074880			281,1	281,1	281,1
9	Предоставление субсидий бюджетным, автономным учреждениям и иным некоммерческим организациям	5010074880	600		281,1	281,1	281,1
10	Субсидии бюджетным учреждениям	5010074880	610		281,1	281,1	281,1
11	КУЛЬТУРА, КИНЕМАТОГРАФИЯ	5010074880	610	0800	281,1	281,1	281,1
12	Культура	5010074880	610	0801	281,1	281,1	281,1
13	Обеспечение деятельности (оказание услуг) подведомственных учреждений в рамках подпрограммы «Поддержка библиотечного дела» муниципальной программы Ермаковского района «Развитие культуры»	5010080610			20 686,5	18 074,4	17 873,4
14	Предоставление субсидий бюджетным, автономным учреждениям и иным некоммерческим организациям	5010080610	600		20 686,5	18 074,4	17 873,4
15	Субсидии бюджетным учреждениям	5010080610	610		20 686,5	18 074,4	17 873,4
16	КУЛЬТУРА, КИНЕМАТОГРАФИЯ	5010080610	610	0800	20 686,5	18 074,4	17 873,4
17	Культура	5010080610	610	0801	20 686,5	18 074,4	17 873,4
18	Комплектование книжных фондов за счет средств районного бюджета, в рамках подпрограммы «Поддержка библиотечного дела» муниципальной программы Ермаковского района «Развитие культуры»	5010085190			60,0	60,0	60,0
19	Предоставление субсидий бюджетным, автономным учреждениям и иным некоммерческим организациям	5010085190	600		60,0	60,0	60,0
20	Субсидии бюджетным учреждениям	5010085190	610		60,0	60,0	60,0
21	КУЛЬТУРА, КИНЕМАТОГРАФИЯ	5010085190	610	0800	60,0	60,0	60,0
22	Культура	5010085190	610	0801	60,0	60,0	60,0
23	Софинансирование за счет средств местного бюджета по комплектованию книжных фондов библиотек муниципальных образований Красноярского края в рамках подпрограммы «Поддержка библиотечного дела» муниципальной программы Ермаковского района «Развитие культуры»	5010094880			81,6	81,6	81,6
24	Предоставление субсидий бюджетным, автономным учреждениям и иным некоммерческим организациям	5010094880	600		81,6	81,6	81,6
25	Субсидии бюджетным учреждениям	5010094880	610		81,6	81,6	81,6
26	КУЛЬТУРА, КИНЕМАТОГРАФИЯ	5010094880	610	0800	81,6	81,6	81,6
27	Культура	5010094880	610	0801	81,6	81,6	81,6
28	Государственная поддержка отрасли культуры (поддержка лучших работников сельских учреждений культуры), в рамках подпрограммы «Поддержка библиотечного дела» муниципальной программы Ермаковского района «Развитие культуры»	50100L5194			50,0	0,0	0,0
29	Предоставление субсидий бюджетным, автономным учреждениям и иным некоммерческим организациям	50100L5194	600		50,0	0,0	0,0
30	Субсидии бюджетным учреждениям	50100L5194	610		50,0	0,0	0,0
31	КУЛЬТУРА, КИНЕМАТОГРАФИЯ	50100L5194	610	0800	50,0	0,0	0,0
32	Культура	50100L5194	610	0801	50,0	0,0	0,0
33	Подпрограмма «Поддержка искусства и народного творчества»	5020000000			48 630,4	44 169,4	43 320,9

34	Частичное финансирование (возмещение) расходов на повышение размеров оплаты труда отдельным категориям работников бюджетной сферы Красноярского края, для которых указами Президента Российской Федерации предусмотрено повышение оплаты труда, в рамках подпрограммы «Поддержка искусства и народного творчества» муниципальной программы Ермаковского района «Развитие культуры»	5020010480				1 379,0	0,0	0,0
35	Предоставление субсидий бюджетным, автономным учреждениям и иным некоммерческим организациям	5020010480	600			1 379,0	0,0	0,0
36	Субсидии бюджетным учреждениям	5020010480	610			1 379,0	0,0	0,0
37	КУЛЬТУРА, КИНЕМАТОГРАФИЯ	5020010480	610	0800		1 379,0	0,0	0,0
38	Культура	5020010480	610	0801		1 379,0	0,0	0,0
39	Государственная поддержка художественных народных ремесел и декоративно-прикладного искусства на территории Красноярского края, в рамках подпрограммы «Поддержка искусства и народного творчества» муниципальной программы Ермаковского района «Развитие культуры»	5020021380				351,3	0,0	0,0
40	Предоставление субсидий бюджетным, автономным учреждениям и иным некоммерческим организациям	5020021380	600			351,3	0,0	0,0
41	Субсидии бюджетным учреждениям	5020021380	610			351,3	0,0	0,0
42	КУЛЬТУРА, КИНЕМАТОГРАФИЯ	5020021380	610	0800		351,3	0,0	0,0
43	Культура	5020021380	610	0801		351,3	0,0	0,0
44	Разработка проектно-сметной документации, экспертизы, проведение изыскательских работ, в рамках подпрограммы «Поддержка искусства и народного творчества» муниципальной программы Ермаковского района «Развитие культуры»	5020080540				931,8	0,0	0,0
45	Предоставление субсидий бюджетным, автономным учреждениям и иным некоммерческим организациям	5020080540	600			931,8	0,0	0,0
46	Субсидии бюджетным учреждениям	5020080540	610			931,8	0,0	0,0
47	КУЛЬТУРА, КИНЕМАТОГРАФИЯ	5020080540	610	0800		931,8	0,0	0,0
48	Культура	5020080540	610	0801		931,8	0,0	0,0
49	Обеспечение деятельности (оказание услуг) подведомственных учреждений в рамках подпрограммы «Поддержка искусства и народного творчества» муниципальной программы Ермаковского района «Развитие культуры»	5020080610				18 338,8	19 027,0	18 817,0
50	Предоставление субсидий бюджетным, автономным учреждениям и иным некоммерческим организациям	5020080610	600			18 338,8	19 027,0	18 817,0
51	Субсидии бюджетным учреждениям	5020080610	610			18 338,8	19 027,0	18 817,0
52	КУЛЬТУРА, КИНЕМАТОГРАФИЯ	5020080610	610	0800		18 338,8	19 027,0	18 817,0
53	Культура	5020080610	610	0801		18 338,8	19 027,0	18 817,0
54	Обеспечение деятельности (оказание услуг) подведомственных учреждений за счет межбюджетных трансфертов по передаваемым полномочиям в рамках подпрограммы «Поддержка искусства и народного творчества» муниципальной программы Ермаковского района «Развитие культуры»	5020080620				25 474,6	22 927,3	22 927,3
55	Предоставление субсидий бюджетным, автономным учреждениям и иным некоммерческим организациям	5020080620	600			25 474,6	22 927,3	22 927,3
56	Субсидии бюджетным учреждениям	5020080620	610			25 474,6	22 927,3	22 927,3
57	КУЛЬТУРА, КИНЕМАТОГРАФИЯ	5020080620	610	0800		25 474,6	22 927,3	22 927,3
58	Культура	5020080620	610	0801		25 474,6	22 927,3	22 927,3
59	Обеспечение развития и укрепления материально-технической базы домов культуры в населенных пунктах с числом жителей до 50 тысяч человек в рамках подпрограммы "Поддержка искусства и народного творчества" муниципальной программы Ермаковского района "Развитие культуры"	50200L4670				2 104,9	2 215,1	1 576,6
60	Предоставление субсидий бюджетным, автономным учреждениям и иным некоммерческим организациям	50200L4670	600			2 104,9	2 215,1	1 576,6
61	Субсидии бюджетным учреждениям	50200L4670	610			2 104,9	2 215,1	1 576,6
62	КУЛЬТУРА, КИНЕМАТОГРАФИЯ	50200L4670	610	0800		2 104,9	2 215,1	1 576,6
63	Культура	50200L4670	610	0801		2 104,9	2 215,1	1 576,6
64	Государственная поддержка отрасли культуры (поддержка лучших работников сельских учреждений культуры), в рамках подпрограммы «Поддержка искусства и народного творчества» муниципальной программы Ермаковского района «Развитие культуры»	50200L5194				50,0	0,0	0,0
65	Предоставление субсидий бюджетным, автономным учреждениям и иным некоммерческим организациям	50200L5194	600			50,0	0,0	0,0
66	Субсидии бюджетным учреждениям	50200L5194	610			50,0	0,0	0,0
67	КУЛЬТУРА, КИНЕМАТОГРАФИЯ	50200L5194	610	0800		50,0	0,0	0,0
68	Культура	50200L5194	610	0801		50,0	0,0	0,0
69	Подпрограмма «Поддержка дополнительного образования»	5030000000				8 550,7	7 184,0	7 104,0
70	Частичное финансирование (возмещение) расходов на повышение размеров оплаты труда отдельным категориям работников бюджетной сферы Красноярского края, для которых указами Президента Российской Федерации предусмотрено повышение оплаты труда, в рамках подпрограммы «Поддержка дополнительного образования детей» муниципальной программы Ермаковского района «Развитие культуры»	5030010480				438,0	0,0	0,0
71	Предоставление субсидий бюджетным, автономным учреждениям и иным некоммерческим организациям	5030010480	600			438,0	0,0	0,0
72	Субсидии бюджетным учреждениям	5030010480	610			438,0	0,0	0,0
73	ОБРАЗОВАНИЕ	5030010480	610	0700		438,0	0,0	0,0
74	Дополнительное образование детей	5030010480	610	0703		438,0	0,0	0,0
75	Обеспечение деятельности (оказание услуг) подведомственных учреждений в рамках подпрограммы «Поддержка дополнительного образования» муниципальной программы Ермаковского района «Развитие культуры»	5030080610				8 112,7	7 184,0	7 104,0
76	Предоставление субсидий бюджетным, автономным учреждениям и иным некоммерческим организациям	5030080610	600			8 112,7	7 184,0	7 104,0
77	Субсидии бюджетным учреждениям	5030080610	610			8 112,7	7 184,0	7 104,0
78	ОБРАЗОВАНИЕ	5030080610	610	0700		8 112,7	7 184,0	7 104,0
79	Дополнительное образование детей	5030080610	610	0703		8 112,7	7 184,0	7 104,0
80	Подпрограмма «Обеспечение условий реализации муниципальной программы и прочие мероприятия»	5040000000				36 255,2	24 291,3	24 078,1
81	Субсидии бюджетам муниципальных образований Красноярского края на частичное финансирование (возмещение) расходов на повышение с 1 июня 2020 года размеров оплаты труда отдельным категориям работников бюджетной сферы Красноярского края, в рамках подпрограммы «Обеспечение условий реализации муниципальной программы и прочие мероприятия» муниципальной программы Ермаковского района «Развитие культуры»	5040010360				510,5	0,0	0,0
82	Расходы на выплаты персоналу в целях обеспечения выполнения функций государственными (муниципальными) органами, казенными учреждениями, органами управления государственными внебюджетными фондами	5040010360	100			510,5	0,0	0,0
83	Расходы на выплаты персоналу казенных учреждений	5040010360	110			373,9	0,0	0,0
84	КУЛЬТУРА, КИНЕМАТОГРАФИЯ	5040010360	110	0800		373,9	0,0	0,0
85	Другие вопросы в области культуры, кинематографии	5040010360	110	0804		373,9	0,0	0,0
86	Расходы на выплаты персоналу государственных (муниципальных) органов	5040010360	120			136,6	0,0	0,0
87	КУЛЬТУРА, КИНЕМАТОГРАФИЯ	5040010360	120	0800		136,6	0,0	0,0
88	Другие вопросы в области культуры, кинематографии	5040010360	120	0804		136,6	0,0	0,0
89	Частичное финансирование (возмещение) расходов на региональные выплаты и выплаты, обеспечивающие уровень заработной платы работников бюджетной сферы не ниже размера минимальной заработной платы (минимального размера оплаты труда), в рамках подпрограммы «Обеспечение условий реализации муниципальной программы и прочие мероприятия» муниципальной программы Ермаковского района «Развитие культуры»	5040010490				1 621,2	0,0	0,0
90	Расходы на выплаты персоналу в целях обеспечения выполнения функций государственными (муниципальными) органами, казенными учреждениями, органами управления государственными внебюджетными фондами	5040010490	100			1 621,2	0,0	0,0
91	Расходы на выплаты персоналу казенных учреждений	5040010490	110			1 621,2	0,0	0,0
92	КУЛЬТУРА, КИНЕМАТОГРАФИЯ	5040010490	110	0800		1 621,2	0,0	0,0
93	Другие вопросы в области культуры, кинематографии	5040010490	110	0804		1 621,2	0,0	0,0
94	Руководство и управление в сфере установленных функций органов местного самоуправления муниципальных служащих в рамках подпрограммы «Обеспечение условий реализации муниципальной программы и прочие мероприятия» муниципальной программы Ермаковского района «Развитие культуры»	5040080210				1 285,8	1 138,0	1 125,0
95	Расходы на выплаты персоналу в целях обеспечения выполнения функций государственными (муниципальными) органами, казенными учреждениями, органами управления государственными внебюджетными фондами	5040080210	100			1 199,0	1 051,2	1 038,2
96	Расходы на выплаты персоналу государственных (муниципальных) органов	5040080210	120			1 199,0	1 051,2	1 038,2
97	КУЛЬТУРА, КИНЕМАТОГРАФИЯ	5040080210	120	0800		1 199,0	1 051,2	1 038,2
98	Другие вопросы в области культуры, кинематографии	5040080210	120	0804		1 199,0	1 051,2	1 038,2
99	Закупка товаров, работ и услуг для государственных (муниципальных) нужд	5040080210	200			85,8	68,8	68,8
100	Иные закупки товаров, работ и услуг для обеспечения государственных (муниципальных) нужд	5040080210	240			85,8	68,8	68,8
101	КУЛЬТУРА, КИНЕМАТОГРАФИЯ	5040080210	240	0800		85,8	68,8	68,8
102	Другие вопросы в области культуры, кинематографии	5040080210	240	0804		85,8	68,8	68,8
103	Иные бюджетные ассигнования	5040080210	800			1,0	18,0	18,0

104	Уплата налогов, сборов и иных платежей	5040080210	850		1,0	18,0	18,0
105	КУЛЬТУРА, КИНЕМАТОГРАФИЯ	5040080210	850	0800	1,0	18,0	18,0
106	Другие вопросы в области культуры, кинематографии	5040080210	850	0804	1,0	18,0	18,0
107	Обеспечение деятельности (оказание услуг) подведомственных учреждений в рамках подпрограммы «Обеспечение условий реализации муниципальной программы и прочие мероприятия» муниципальной программы Ермаковского района «Развитие культуры»	5040080610			32 837,7	23 153,3	22 953,1
108	Расходы на выплаты персоналу в целях обеспечения выполнения функций государственными (муниципальными) органами, казенными учреждениями, органами управления государственными внебюджетными фондами	5040080610	100		31 709,4	22 866,0	22 665,8
109	Расходы на выплаты персоналу казенных учреждений	5040080610	110		31 709,4	22 866,0	22 665,8
110	КУЛЬТУРА, КИНЕМАТОГРАФИЯ	5040080610	110	0800	31 709,4	22 866,0	22 665,8
111	Другие вопросы в области культуры, кинематографии	5040080610	110	0804	31 709,4	22 866,0	22 665,8
112	Закупка товаров, работ и услуг для государственных (муниципальных) нужд	5040080610	200		1 126,2	285,8	285,8
113	Иные закупки товаров, работ и услуг для обеспечения государственных (муниципальных) нужд	5040080610	240		1 126,2	285,8	285,8
114	КУЛЬТУРА, КИНЕМАТОГРАФИЯ	5040080610	240	0800	1 126,2	285,8	285,8
115	Другие вопросы в области культуры, кинематографии	5040080610	240	0804	1 126,2	285,8	285,8
116	Иные бюджетные ассигнования	5040080610	800		2,1	1,5	1,5
117	Уплата налогов, сборов и иных платежей	5040080610	850		2,1	1,5	1,5
118	КУЛЬТУРА, КИНЕМАТОГРАФИЯ	5040080610	850	0800	2,1	1,5	1,5
119	Другие вопросы в области культуры, кинематографии	5040080610	850	0804	2,1	1,5	1,5
120	Муниципальная программа Ермаковского района «Реформирование и модернизация жилищно-коммунального хозяйства и повышение энергетической эффективности Ермаковского района»	5200000000			27 739,0	14 735,8	14 735,8
121	Подпрограмма «Модернизация жилищно-коммунального хозяйства Ермаковского района»	5210000000			13 135,5	93,0	93,0
122	Финансирование (возмещение) расходов по капитальному ремонту, реконструкции находящихся в муниципальной собственности объектов коммунальной инфраструктуры, источников тепловой энергии и тепловых сетей, объектов электросетевого хозяйства и источников электрической энергии, а также на приобретение технологического оборудования, спецтехники для обеспечения функционирования систем теплоснабжения, электроснабжения, водоснабжения, водоотведения и очистки сточных вод в рамках подпрограммы "Модернизация, реконструкция и капитальный ремонт объектов коммунальной инфраструктуры муниципальных образований Красноярского края" муниципальной программы Ермаковского района "Реформирование и модернизация жилищно-коммунального хозяйства и повышение энергетической эффективности Ермаковского района"	5210075710			8 390,0	0,0	0,0
123	Закупка товаров, работ и услуг для государственных (муниципальных) нужд	5210075710	200		8 390,0	0,0	0,0
124	Иные закупки товаров, работ и услуг для обеспечения государственных (муниципальных) нужд	5210075710	240		8 390,0	0,0	0,0
125	ЖИЛИЩНО-КОММУНАЛЬНОЕ ХОЗЯЙСТВО	5210075710	240	0500	8 390,0	0,0	0,0
126	Другие вопросы в области жилищно-коммунального хозяйства	5210075710	240	0505	8 390,0	0,0	0,0
127	Организация работы по ремонту и содержанию объектов коммунального хозяйства в рамках подпрограммы "Модернизация, реконструкция и капитальный ремонт объектов коммунальной инфраструктуры муниципальных образований Красноярского края" муниципальной программы Ермаковского района "Реформирование и модернизация жилищно-коммунального хозяйства и повышение энергетической эффективности Ермаковского района"	5210083580			19,9	0,0	0,0
128	Закупка товаров, работ и услуг для государственных (муниципальных) нужд	5210083580	200		19,9	0,0	0,0
129	Иные закупки товаров, работ и услуг для обеспечения государственных (муниципальных) нужд	5210083580	240		19,9	0,0	0,0
130	ЖИЛИЩНО-КОММУНАЛЬНОЕ ХОЗЯЙСТВО	5210083580	240	0500	19,9	0,0	0,0
131	Коммунальное хозяйство	5210083580	240	0502	19,9	0,0	0,0
132	Проведение проверки достоверности определения сметной стоимости объектов капитального строительства, ремонта в рамках подпрограммы «Модернизация жилищно-коммунального хозяйства Ермаковского района» муниципальной программы Ермаковского района «Реформирование и модернизация жилищно-коммунального хозяйства и повышение энергетической эффективности Ермаковского района»	5210085710			0,0	54,6	54,6
133	Закупка товаров, работ и услуг для государственных (муниципальных) нужд	5210085710	200		0,0	54,6	54,6
134	Иные закупки товаров, работ и услуг для обеспечения государственных (муниципальных) нужд	5210085710	240		0,0	54,6	54,6
135	ЖИЛИЩНО-КОММУНАЛЬНОЕ ХОЗЯЙСТВО	5210085710	240	0500	0,0	54,6	54,6
136	Другие вопросы в области жилищно-коммунального хозяйства	5210085710	240	0505	0,0	54,6	54,6
137	Финансирование расходов на приобретение технологического оборудования для обеспечения функционирования систем теплоснабжения, электроснабжения, водоснабжения, водоотведения и очистки сточных вод в рамках подпрограммы "Модернизация, реконструкция и капитальный ремонт объектов коммунальной инфраструктуры муниципальных образований Красноярского края" муниципальной программы Ермаковского района "Реформирование и модернизация жилищно-коммунального хозяйства и повышение энергетической эффективности Ермаковского района"	5210085740			4 203,9	0,0	0,0
138	Закупка товаров, работ и услуг для государственных (муниципальных) нужд	5210085740	200		4 203,9	0,0	0,0
139	Иные закупки товаров, работ и услуг для обеспечения государственных (муниципальных) нужд	5210085740	240		4 203,9	0,0	0,0
140	ЖИЛИЩНО-КОММУНАЛЬНОЕ ХОЗЯЙСТВО	5210085740	240	0500	4 203,9	0,0	0,0
141	Другие вопросы в области жилищно-коммунального хозяйства	5210085740	240	0505	4 203,9	0,0	0,0
142	Софинансирование финансирования (возмещение) расходов по капитальному ремонту, реконструкции находящихся в муниципальной собственности объектов коммунальной инфраструктуры, источников тепловой энергии и тепловых сетей, объектов электросетевого хозяйства и источников электрической энергии, а также на приобретение технологического оборудования, спецтехники для обеспечения функционирования систем теплоснабжения, электроснабжения, водоснабжения, водоотведения и очистки сточных вод в рамках подпрограммы «Модернизация жилищно-коммунального хозяйства Ермаковского района» муниципальной программы Ермаковского района «Реформирование и модернизация жилищно-коммунального хозяйства и повышение энергетической эффективности Ермаковского района»	5210095710			521,7	38,4	38,4
143	Закупка товаров, работ и услуг для государственных (муниципальных) нужд	5210095710	200		521,7	38,4	38,4
144	Иные закупки товаров, работ и услуг для обеспечения государственных (муниципальных) нужд	5210095710	240		521,7	38,4	38,4
145	ЖИЛИЩНО-КОММУНАЛЬНОЕ ХОЗЯЙСТВО	5210095710	240	0500	521,7	38,4	38,4
146	Другие вопросы в области жилищно-коммунального хозяйства	5210095710	240	0505	521,7	38,4	38,4
147	Отдельные мероприятия	5290000000			14 603,5	14 642,8	14 642,8
148	Реализация отдельных мер по обеспечению ограничения платы граждан за коммунальные услуги в рамках отдельных мероприятий муниципальной программы Ермаковского района «Реформирование и модернизация жилищно-коммунального хозяйства и повышение энергетической эффективности Ермаковского района»	5290075700			7 110,8	7 110,8	7 110,8
149	Иные бюджетные ассигнования	5290075700	800		7 110,8	7 110,8	7 110,8
150	Субсидии юридическим лицам (кроме некоммерческих организаций), индивидуальным предпринимателям, физическим лицам - производителям товаров, работ, услуг	5290075700	810		7 110,8	7 110,8	7 110,8
151	ЖИЛИЩНО-КОММУНАЛЬНОЕ ХОЗЯЙСТВО	5290075700	810	0500	7 110,8	7 110,8	7 110,8
152	Коммунальное хозяйство	5290075700	810	0502	7 110,8	7 110,8	7 110,8
153	Компенсация выпадающих доходов энергоснабжающих организаций, связанных с применением государственных регулируемых цен (тарифов) на электрическую энергию, вырабатываемую дизельными электростанциями на территории Красноярского края для населения, в рамках отдельных мероприятий муниципальной программы Ермаковского района «Реформирование и модернизация жилищно-коммунального хозяйства и повышение энергетической эффективности Ермаковского района»	5290075770			7 492,7	7 532,0	7 532,0
154	Иные бюджетные ассигнования	5290075770	800		7 492,7	7 532,0	7 532,0
155	Субсидии юридическим лицам (кроме некоммерческих организаций), индивидуальным предпринимателям, физическим лицам - производителям товаров, работ, услуг	5290075770	810		7 492,7	7 532,0	7 532,0
156	ЖИЛИЩНО-КОММУНАЛЬНОЕ ХОЗЯЙСТВО	5290075770	810	0500	7 492,7	7 532,0	7 532,0
157	Коммунальное хозяйство	5290075770	810	0502	7 492,7	7 532,0	7 532,0
158	Муниципальная программа «Обеспечение безопасности жизнедеятельности населения территории Ермаковского района»	5300000000			4 612,9	4 603,5	4 603,5
159	Подпрограмма «Обеспечение деятельности МКУ "ЕДДС Ермаковского района»	5310000000			4 471,9	4 238,5	4 238,5
160	Субсидии бюджетам муниципальных образований Красноярского края на частичное финансирование (возмещение) расходов на повышение с 1 июня 2020 года размеров оплаты труда отдельным категориям работников бюджетной сферы Красноярского края, в рамках подпрограммы «Обеспечение деятельности МКУ "ЕДДС Ермаковского района» муниципальной программы «Обеспечение безопасности жизнедеятельности населения территории Ермаковского района»	5310010360			58,6	0,0	0,0
161	Расходы на выплаты персоналу в целях обеспечения выполнения функций государственными (муниципальными) органами, казенными учреждениями, органами управления государственными внебюджетными фондами	5310010360	100		58,6	0,0	0,0
162	Расходы на выплаты персоналу казенных учреждений	5310010360	110		58,6	0,0	0,0
163	НАЦИОНАЛЬНАЯ БЕЗОПАСНОСТЬ И ПРАВООХРАНИТЕЛЬНАЯ ДЕЯТЕЛЬНОСТЬ	5310010360	110	0300	58,6	0,0	0,0

164	Защита населения и территории от чрезвычайных ситуаций природного и техногенного характера, гражданская оборона	5310010360	110	0309	58,6	0,0	0,0
165	Частичное финансирование (возмещение) расходов на региональные выплаты и выплаты, обеспечивающие уровень заработной платы работников бюджетной сферы не ниже размера минимальной заработной платы (минимального размера оплаты труда), в рамках подпрограммы «Обеспечение деятельности МКУ "ЕДДС Ермаковского района" муниципальной программы «Обеспечение безопасности жизнедеятельности населения территории Ермаковского района»	5310010490			159,4	0,0	0,0
166	Расходы на выплаты персоналу в целях обеспечения выполнения функций государственными (муниципальными) органами, казенными учреждениями, органами управления государственными внебюджетными фондами	5310010490	100		159,4	0,0	0,0
167	Расходы на выплаты персоналу казенных учреждений	5310010490	110		159,4	0,0	0,0
168	НАЦИОНАЛЬНАЯ БЕЗОПАСНОСТЬ И ПРАВООХРАНИТЕЛЬНАЯ ДЕЯТЕЛЬНОСТЬ	5310010490	110	0300	159,4	0,0	0,0
169	Защита населения и территории от чрезвычайных ситуаций природного и техногенного характера, гражданская оборона	5310010490	110	0309	159,4	0,0	0,0
170	Частичное финансирование (возмещение) расходов на содержание единых дежурно-диспетчерских служб в рамках подпрограммы "Обеспечение деятельности МКУ "ЕДДС Ермаковского района" муниципальной программы "Обеспечение безопасности жизнедеятельности населения территории Ермаковского района"	5310074130			102,0	102,0	102,0
171	Закупка товаров, работ и услуг для государственных (муниципальных) нужд	5310074130	200		102,0	102,0	102,0
172	Иные закупки товаров, работ и услуг для обеспечения государственных (муниципальных) нужд	5310074130	240		102,0	102,0	102,0
173	НАЦИОНАЛЬНАЯ БЕЗОПАСНОСТЬ И ПРАВООХРАНИТЕЛЬНАЯ ДЕЯТЕЛЬНОСТЬ	5310074130	240	0300	102,0	102,0	102,0
174	Защита населения и территории от чрезвычайных ситуаций природного и техногенного характера, гражданская оборона	5310074130	240	0309	102,0	102,0	102,0
175	Обеспечение деятельности (оказание услуг) подведомственных учреждений в рамках подпрограммы «Обеспечение деятельности МКУ "ЕДДС Ермаковского района" муниципальной программы «Обеспечение безопасности жизнедеятельности населения территории Ермаковского района»	5310080610			4 151,8	4 136,4	4 136,4
176	Расходы на выплаты персоналу в целях обеспечения выполнения функций государственными (муниципальными) органами, казенными учреждениями, органами управления государственными внебюджетными фондами	5310080610	100		3 951,8	3 951,8	3 951,8
177	Расходы на выплаты персоналу казенных учреждений	5310080610	110		3 951,8	3 951,8	3 951,8
178	НАЦИОНАЛЬНАЯ БЕЗОПАСНОСТЬ И ПРАВООХРАНИТЕЛЬНАЯ ДЕЯТЕЛЬНОСТЬ	5310080610	110	0300	3 951,8	3 951,8	3 951,8
179	Защита населения и территории от чрезвычайных ситуаций природного и техногенного характера, гражданская оборона	5310080610	110	0309	3 951,8	3 951,8	3 951,8
180	Закупка товаров, работ и услуг для государственных (муниципальных) нужд	5310080610	200		199,6	184,6	184,6
181	Иные закупки товаров, работ и услуг для обеспечения государственных (муниципальных) нужд	5310080610	240		199,6	184,6	184,6
182	НАЦИОНАЛЬНАЯ БЕЗОПАСНОСТЬ И ПРАВООХРАНИТЕЛЬНАЯ ДЕЯТЕЛЬНОСТЬ	5310080610	240	0300	199,6	184,6	184,6
183	Защита населения и территории от чрезвычайных ситуаций природного и техногенного характера, гражданская оборона	5310080610	240	0309	199,6	184,6	184,6
184	Иные бюджетные ассигнования	5310080610	800		0,4	0,0	0,0
185	Уплата налогов, сборов и иных платежей	5310080610	850		0,4	0,0	0,0
186	НАЦИОНАЛЬНАЯ БЕЗОПАСНОСТЬ И ПРАВООХРАНИТЕЛЬНАЯ ДЕЯТЕЛЬНОСТЬ	5310080610	850	0300	0,4	0,0	0,0
187	Защита населения и территории от чрезвычайных ситуаций природного и техногенного характера, гражданская оборона	5310080610	850	0309	0,4	0,0	0,0
188	Софинансирование расходов на содержание единых дежурно-диспетчерских служб муниципальных образований Красноярского края за счет средств местного бюджета в рамках подпрограммы "Обеспечение деятельности МКУ "ЕДДС Ермаковского района" муниципальной программы "Обеспечение безопасности жизнедеятельности населения территории Ермаковского района"	5310094130			0,1	0,1	0,1
189	Закупка товаров, работ и услуг для государственных (муниципальных) нужд	5310094130	200		0,1	0,1	0,1
190	Иные закупки товаров, работ и услуг для обеспечения государственных (муниципальных) нужд	5310094130	240		0,1	0,1	0,1
191	НАЦИОНАЛЬНАЯ БЕЗОПАСНОСТЬ И ПРАВООХРАНИТЕЛЬНАЯ ДЕЯТЕЛЬНОСТЬ	5310094130	240	0300	0,1	0,1	0,1
192	Защита населения и территории от чрезвычайных ситуаций природного и техногенного характера, гражданская оборона	5310094130	240	0309	0,1	0,1	0,1
193	Подпрограмма «Обеспечение безопасности гидротехнических сооружений»	5320000000			36,0	220,0	220,0
194	Страхование гражданской ответственности собственника гидротехнических сооружений в рамках подпрограммы «Обеспечение безопасности гидротехнических сооружений» муниципальной программы «Обеспечение безопасности жизнедеятельности населения территории Ермаковского района»	5320084700			36,0	36,0	36,0
195	Закупка товаров, работ и услуг для государственных (муниципальных) нужд	5320084700	200		36,0	36,0	36,0
196	Иные закупки товаров, работ и услуг для обеспечения государственных (муниципальных) нужд	5320084700	240		36,0	36,0	36,0
197	НАЦИОНАЛЬНАЯ ЭКОНОМИКА	5320084700	240	0400	36,0	36,0	36,0
198	Водное хозяйство	5320084700	240	0406	36,0	36,0	36,0
199	Оплата услуг эксплуатирующей организации в рамках подпрограммы «Обеспечение безопасности гидротехнических сооружений» муниципальной программы «Обеспечение безопасности жизнедеятельности населения территории Ермаковского района»	5320084710			0,0	184,0	184,0
200	Закупка товаров, работ и услуг для государственных (муниципальных) нужд	5320084710	200		0,0	184,0	184,0
201	Иные закупки товаров, работ и услуг для обеспечения государственных (муниципальных) нужд	5320084710	240		0,0	184,0	184,0
202	НАЦИОНАЛЬНАЯ ЭКОНОМИКА	5320084710	240	0400	0,0	184,0	184,0
203	Водное хозяйство	5320084710	240	0406	0,0	184,0	184,0
204	Подпрограмма «Профилактика терроризма и экстремизма на территории Ермаковского района»	5330000000			105,0	145,0	145,0
205	Изготовление и установка стендов антитеррористической и антиэкстремистской направленности в рамках подпрограммы «Профилактика терроризма и экстремизма на территории Ермаковского района» муниципальной программы «Обеспечение безопасности жизнедеятельности населения территории Ермаковского района»	5330084750			5,0	5,0	5,0
206	Закупка товаров, работ и услуг для государственных (муниципальных) нужд	5330084750	200		5,0	5,0	5,0
207	Иные закупки товаров, работ и услуг для обеспечения государственных (муниципальных) нужд	5330084750	240		5,0	5,0	5,0
208	ОБЩЕГОСУДАРСТВЕННЫЕ ВОПРОСЫ	5330084750	240	0100	5,0	5,0	5,0
209	Другие общегосударственные вопросы	5330084750	240	0113	5,0	5,0	5,0
210	Техническое оснащение средствами видеонаблюдения в рамках подпрограммы «Профилактика терроризма и экстремизма на территории Ермаковского района» муниципальной программы «Обеспечение безопасности жизнедеятельности населения территории Ермаковского района»	5330084760			85,0	85,0	85,0
211	Предоставление субсидий бюджетным, автономным учреждениям и иным некоммерческим организациям	5330084760	600		85,0	85,0	85,0
212	Субсидии бюджетным учреждениям	5330084760	610		85,0	85,0	85,0
213	ОБРАЗОВАНИЕ	5330084760	610	0700	85,0	85,0	85,0
214	Общее образование	5330084760	610	0702	85,0	85,0	85,0
215	Организация и проведение военно-спортивных игр "Зарница", "Орленок", соревнований "Веселые старты" среди пришкольных площадок в рамках подпрограммы «Профилактика терроризма и экстремизма на территории Ермаковского района» муниципальной программы «Обеспечение безопасности жизнедеятельности населения территории Ермаковского района»	5330084770			0,0	40,0	40,0
216	Закупка товаров, работ и услуг для государственных (муниципальных) нужд	5330084770	200		0,0	40,0	40,0
217	Иные закупки товаров, работ и услуг для обеспечения государственных (муниципальных) нужд	5330084770	240		0,0	40,0	40,0
218	ОБЩЕГОСУДАРСТВЕННЫЕ ВОПРОСЫ	5330084770	240	0100	0,0	40,0	40,0
219	Другие общегосударственные вопросы	5330084770	240	0113	0,0	40,0	40,0
220	Изготовление и размещение в общественных местах наружной рекламы по проблемам предупреждения наркомании, пропаганде здорового образа жизни в рамках подпрограммы «Профилактика терроризма и экстремизма на территории Ермаковского района» муниципальной программы «Обеспечение безопасности жизнедеятельности населения территории Ермаковского района»	5330084780			10,0	10,0	10,0
221	Закупка товаров, работ и услуг для государственных (муниципальных) нужд	5330084780	200		10,0	10,0	10,0
222	Иные закупки товаров, работ и услуг для обеспечения государственных (муниципальных) нужд	5330084780	240		10,0	10,0	10,0
223	ОБЩЕГОСУДАРСТВЕННЫЕ ВОПРОСЫ	5330084780	240	0100	10,0	10,0	10,0
224	Другие общегосударственные вопросы	5330084780	240	0113	10,0	10,0	10,0
225	Разработка листовок антинаркотического содержания, направленных на предупреждение наркомании и употребления алкогольной и спиртосодержащей продукции несовершеннолетними, содействие их распространению в рамках подпрограммы «Профилактика терроризма и экстремизма на территории Ермаковского района» муниципальной программы «Обеспечение безопасности жизнедеятельности населения территории Ермаковского района»	5330084790			5,0	5,0	5,0
226	Закупка товаров, работ и услуг для государственных (муниципальных) нужд	5330084790	200		5,0	5,0	5,0
227	Иные закупки товаров, работ и услуг для обеспечения государственных (муниципальных) нужд	5330084790	240		5,0	5,0	5,0
228	ОБЩЕГОСУДАРСТВЕННЫЕ ВОПРОСЫ	5330084790	240	0100	5,0	5,0	5,0

229	Другие общегосударственные вопросы	5330084790	240	0113	5,0	5,0	5,0
230	Муниципальная программа «Развитие электронного муниципалитета в Ермаковском районе»	5400000000			13 689,6	150,0	150,0
231	Отдельные мероприятия	5490000000			13 689,6	150,0	150,0
232	Приобретение лицензионного программного обеспечения и оборудования в рамках муниципальной программы «Развитие электронного муниципалитета в Ермаковском районе»	5490083220			0,0	150,0	150,0
233	Закупка товаров, работ и услуг для государственных (муниципальных) нужд	5490083220	200		0,0	150,0	150,0
234	Иные закупки товаров, работ и услуг для обеспечения государственных (муниципальных) нужд	5490083220	240		0,0	150,0	150,0
235	ОБЩЕГОСУДАРСТВЕННЫЕ ВОПРОСЫ	5490083220	240	0100	0,0	150,0	150,0
236	Другие общегосударственные вопросы	5490083220	240	0113	0,0	150,0	150,0
237	Создание условий для обеспечения услугами связи в малочисленных и труднодоступных населенных пунктах Красноярского края в рамках отдельных мероприятий муниципальной программы Ермаковского района «Развитие электронного муниципалитета в Ермаковском районе»	549D276450			13 689,6	0,0	0,0
238	Закупка товаров, работ и услуг для государственных (муниципальных) нужд	549D276450	200		13 689,6	0,0	0,0
239	Иные закупки товаров, работ и услуг для обеспечения государственных (муниципальных) нужд	549D276450	240		13 689,6	0,0	0,0
240	НАЦИОНАЛЬНАЯ ЭКОНОМИКА	549D276450	240	0400	13 689,6	0,0	0,0
241	Связь и информатика	549D276450	240	0410	13 689,6	0,0	0,0
242	Муниципальная программа Ермаковского района «Развитие физической культуры и спорта в Ермаковском районе»	5500000000			18 597,3	12 134,7	12 134,7
243	Подпрограмма «Развитие массовой физической культуры и спорта в Ермаковском районе»	5510000000			18 510,8	11 983,2	11 983,2
244	Субсидии бюджетам муниципальных образований Красноярского края на частичное финансирование (возмещение) расходов на повышение с 1 июня 2020 года размеров оплаты труда отдельным категориям работников бюджетной сферы Красноярского края, в рамках подпрограммы «Развитие массовой физической культуры и спорта в Ермаковском районе» муниципальной программы Ермаковского района «Развитие физической культуры и спорта в Ермаковском районе»	5510010360			74,6	0,0	0,0
245	Предоставление субсидий бюджетным, автономным учреждениям и иным некоммерческим организациям	5510010360	600		74,6	0,0	0,0
246	Субсидии бюджетным учреждениям	5510010360	610		74,6	0,0	0,0
247	ФИЗИЧЕСКАЯ КУЛЬТУРА И СПОРТ	5510010360	610	1100	74,6	0,0	0,0
248	Массовый спорт	5510010360	610	1102	74,6	0,0	0,0
249	Частичное финансирование (возмещение) расходов на региональные выплаты и выплаты, обеспечивающие уровень заработной платы работников бюджетной сферы не ниже размера минимальной заработной платы (минимального размера оплаты труда), в рамках подпрограммы «Развитие массовой физической культуры и спорта в Ермаковском районе» муниципальной программы Ермаковского района «Развитие физической культуры и спорта в Ермаковском районе»	5510010490			519,5	0,0	0,0
250	Предоставление субсидий бюджетным, автономным учреждениям и иным некоммерческим организациям	5510010490	600		519,5	0,0	0,0
251	Субсидии бюджетным учреждениям	5510010490	610		519,5	0,0	0,0
252	ФИЗИЧЕСКАЯ КУЛЬТУРА И СПОРТ	5510010490	610	1100	519,5	0,0	0,0
253	Массовый спорт	5510010490	610	1102	519,5	0,0	0,0
254	Разработка проектно-сметной документации, экспертизы, проведение изыскательских работ, в рамках подпрограммы «Развитие массовой физической культуры и спорта в Ермаковском районе» муниципальной программы Ермаковского района «Развитие физической культуры и спорта в Ермаковском районе»	5510080540			120,0	0,0	0,0
255	Предоставление субсидий бюджетным, автономным учреждениям и иным некоммерческим организациям	5510080540	600		120,0	0,0	0,0
256	Субсидии бюджетным учреждениям	5510080540	610		120,0	0,0	0,0
257	ФИЗИЧЕСКАЯ КУЛЬТУРА И СПОРТ	5510080540	610	1100	120,0	0,0	0,0
258	Массовый спорт	5510080540	610	1102	120,0	0,0	0,0
259	Обеспечение деятельности (оказание услуг) подведомственных учреждений в рамках подпрограммы «Развитие массовой физической культуры и спорта в Ермаковском районе» муниципальной программы Ермаковского района «Развитие физической культуры и спорта в Ермаковском районе»	5510080610			13 119,5	9 972,6	9 972,6
260	Предоставление субсидий бюджетным, автономным учреждениям и иным некоммерческим организациям	5510080610	600		13 119,5	9 972,6	9 972,6
261	Субсидии бюджетным учреждениям	5510080610	610		13 119,5	9 972,6	9 972,6
262	ФИЗИЧЕСКАЯ КУЛЬТУРА И СПОРТ	5510080610	610	1100	13 119,5	9 972,6	9 972,6
263	Массовый спорт	5510080610	610	1102	13 119,5	9 972,6	9 972,6
264	Возврат субсидии на создание новых и поддержку действующих спортивных клубов по месту жительства за 2019 год, в рамках подпрограммы «Развитие массовой физической культуры и спорта в Ермаковском районе» муниципальной программы Ермаковского района «Развитие физической культуры и спорта»	5510084180			38,0	0,0	0,0
265	Закупка товаров, работ и услуг для государственных (муниципальных) нужд	5510084180	200		38,0	0,0	0,0
266	Иные закупки товаров, работ и услуг для обеспечения государственных (муниципальных) нужд	5510084180	240		38,0	0,0	0,0
267	ФИЗИЧЕСКАЯ КУЛЬТУРА И СПОРТ	5510084180	240	1100	38,0	0,0	0,0
268	Массовый спорт	5510084180	240	1102	38,0	0,0	0,0
269	Субсидии на приобретение спортивного инвентаря и оборудования в рамках подпрограммы «Развитие массовой физической культуры и спорта в Ермаковском районе» муниципальной программы Ермаковского района «Развитие физической культуры и спорта в Ермаковском районе»	5510086670			30,0	30,0	30,0
270	Предоставление субсидий бюджетным, автономным учреждениям и иным некоммерческим организациям	5510086670	600		30,0	30,0	30,0
271	Субсидии бюджетным учреждениям	5510086670	610		30,0	30,0	30,0
272	ФИЗИЧЕСКАЯ КУЛЬТУРА И СПОРТ	5510086670	610	1100	30,0	30,0	30,0
273	Массовый спорт	5510086670	610	1102	30,0	30,0	30,0
274	Приобретение спортивной формы районной команде по зимним и летним видам спорта в рамках подпрограммы «Развитие массовой физической культуры и спорта в Ермаковском районе» муниципальной программы Ермаковского района «Развитие физической культуры и спорта в Ермаковском районе»	5510086680			0,0	30,0	30,0
275	Предоставление субсидий бюджетным, автономным учреждениям и иным некоммерческим организациям	5510086680	600		0,0	30,0	30,0
276	Субсидии бюджетным учреждениям	5510086680	610		0,0	30,0	30,0
277	ФИЗИЧЕСКАЯ КУЛЬТУРА И СПОРТ	5510086680	610	1100	0,0	30,0	30,0
278	Массовый спорт	5510086680	610	1101	0,0	30,0	30,0
279	Организация и проведение районных физкультурно-массовых и спортивных мероприятий, а также обеспечение участия спортсменов и сборных команд района по видам спорта в соревнованиях зонального, краевого и других уровней в рамках подпрограммы «Развитие массовой физической культуры и спорта в Ермаковском районе» муниципальной программы Ермаковского района «Развитие физической культуры и спорта в Ермаковском районе»	5510086690			630,9	808,6	808,6
280	Предоставление субсидий бюджетным, автономным учреждениям и иным некоммерческим организациям	5510086690	600		630,9	808,6	808,6
281	Субсидии бюджетным учреждениям	5510086690	610		630,9	808,6	808,6
282	ФИЗИЧЕСКАЯ КУЛЬТУРА И СПОРТ	5510086690	610	1100	630,9	808,6	808,6
283	Массовый спорт	5510086690	610	1101	630,9	808,6	808,6
284	Информационная поддержка деятельности и пропаганда занятий физической культурой и спортом в рамках подпрограммы «Развитие массовой физической культуры и спорта в Ермаковском районе» муниципальной программы Ермаковского района «Развитие физической культуры и спорта в Ермаковском районе»	5510086700			25,0	25,0	25,0
285	Предоставление субсидий бюджетным, автономным учреждениям и иным некоммерческим организациям	5510086700	600		25,0	25,0	25,0
286	Субсидии бюджетным учреждениям	5510086700	610		25,0	25,0	25,0
287	ФИЗИЧЕСКАЯ КУЛЬТУРА И СПОРТ	5510086700	610	1100	25,0	25,0	25,0
288	Массовый спорт	5510086700	610	1101	25,0	25,0	25,0
289	Обеспечение выставочной деятельности в рамках подпрограммы «Развитие массовой физической культуры и спорта в Ермаковском районе» муниципальной программы Ермаковского района «Развитие физической культуры и спорта в Ермаковском районе»	5510086830			0,0	17,0	17,0
290	Предоставление субсидий бюджетным, автономным учреждениям и иным некоммерческим организациям	5510086830	600		0,0	17,0	17,0
291	Субсидии бюджетным учреждениям	5510086830	610		0,0	17,0	17,0
292	ФИЗИЧЕСКАЯ КУЛЬТУРА И СПОРТ	5510086830	610	1100	0,0	17,0	17,0
293	Физическая культура	5510086830	610	1101	0,0	17,0	17,0
294	Проведение районных мероприятий по спортивному туризму в рамках подпрограммы «Развитие массовой физической культуры и спорта в Ермаковском районе» муниципальной программы Ермаковского района «Развитие физической культуры и спорта в Ермаковском районе»	5510086840			0,0	20,0	20,0
295	Предоставление субсидий бюджетным, автономным учреждениям и иным некоммерческим организациям	5510086840	600		0,0	20,0	20,0
296	Субсидии бюджетным учреждениям	5510086840	610		0,0	20,0	20,0
297	ФИЗИЧЕСКАЯ КУЛЬТУРА И СПОРТ	5510086840	610	1100	0,0	20,0	20,0

298	Физическая культура	5510086840	610	1101	0,0	20,0	20,0
299	Содержание сотрудников двух штатных единиц по подготовке ГТО в рамках подпрограммы «Развитие массовой физической культуры и спорта в Ермаковском районе» муниципальной программы Ермаковского района «Развитие физической культуры и спорта в Ермаковском районе»	5510087300			520,0	520,0	520,0
300	Предоставление субсидий бюджетным, автономным учреждениям и иным некоммерческим организациям	5510087300	600		520,0	520,0	520,0
301	Субсидии бюджетным учреждениям	5510087300	610		520,0	520,0	520,0
302	ФИЗИЧЕСКАЯ КУЛЬТУРА И СПОРТ	5510087300	610	1100	520,0	520,0	520,0
303	Массовый спорт	5510087300	610	1102	520,0	520,0	520,0
304	Оплата работы судей по сдаче норм ГТО в рамках подпрограммы «Развитие массовой физической культуры и спорта в Ермаковском районе» муниципальной программы Ермаковского района «Развитие физической культуры и спорта в Ермаковском районе»	5510087310			0,0	460,0	460,0
305	Предоставление субсидий бюджетным, автономным учреждениям и иным некоммерческим организациям	5510087310	600		0,0	460,0	460,0
306	Субсидии бюджетным учреждениям	5510087310	610		0,0	460,0	460,0
307	ФИЗИЧЕСКАЯ КУЛЬТУРА И СПОРТ	5510087310	610	1100	0,0	460,0	460,0
308	Массовый спорт	5510087310	610	1102	0,0	460,0	460,0
309	Софинансирование за счет средств местного бюджета устройства плоскостных спортивных сооружений в сельской местности в рамках подпрограммы «Развитие массовой физической культуры и спорта в Ермаковском районе» муниципальной программы Ермаковского района «Развитие физической культуры и спорта в Ермаковском районе»	5510094200			100,0	100,0	100,0
310	Закупка товаров, работ и услуг для государственных (муниципальных) нужд	5510094200	200		100,0	100,0	100,0
311	Иные закупки товаров, работ и услуг для обеспечения государственных (муниципальных) нужд	5510094200	240		100,0	100,0	100,0
312	ФИЗИЧЕСКАЯ КУЛЬТУРА И СПОРТ	5510094200	240	1100	100,0	100,0	100,0
313	Массовый спорт	5510094200	240	1102	100,0	100,0	100,0
314	Реализация мероприятий по оснащению объектов спортивной инфраструктуры спортивно-технологическим оборудованием в рамках подпрограммы «Развитие массовой физической культуры и спорта в Ермаковском районе» муниципальной программы Ермаковского района «Развитие физической культуры и спорта в Ермаковском районе»	551P552280			3 333,3	0,0	0,0
315	Предоставление субсидий бюджетным, автономным учреждениям и иным некоммерческим организациям	551P552280	600		3 333,3	0,0	0,0
316	Субсидии бюджетным учреждениям	551P552280	610		3 333,3	0,0	0,0
317	ФИЗИЧЕСКАЯ КУЛЬТУРА И СПОРТ	551P552280	610	1100	3 333,3	0,0	0,0
318	Массовый спорт	551P552280	610	1102	3 333,3	0,0	0,0
319	Подпрограмма «Развитие адаптивного спорта в Ермаковском районе»	5520000000			86,5	151,5	151,5
320	Приобретение спортивного инвентаря, оборудования и спортивной формы для организации занятий групп по адаптивной физической культуре в рамках подпрограммы «Развитие адаптивного спорта в Ермаковском районе» муниципальной программы Ермаковского района «Развитие физической культуры и спорта в Ермаковском районе»	5520086760			7,0	72,0	72,0
321	Предоставление субсидий бюджетным, автономным учреждениям и иным некоммерческим организациям	5520086760	600		7,0	72,0	72,0
322	Субсидии бюджетным учреждениям	5520086760	610		7,0	72,0	72,0
323	ФИЗИЧЕСКАЯ КУЛЬТУРА И СПОРТ	5520086760	610	1100	7,0	72,0	72,0
324	Физическая культура	5520086760	610	1101	7,0	72,0	72,0
325	Подготовка квалифицированных кадров для организации занятий по адаптивной физической культуре в рамках подпрограммы «Развитие адаптивного спорта в Ермаковском районе» муниципальной программы Ермаковского района «Развитие физической культуры и спорта в Ермаковском районе»	5520086770			32,0	32,0	32,0
326	Предоставление субсидий бюджетным, автономным учреждениям и иным некоммерческим организациям	5520086770	600		32,0	32,0	32,0
327	Субсидии бюджетным учреждениям	5520086770	610		32,0	32,0	32,0
328	ФИЗИЧЕСКАЯ КУЛЬТУРА И СПОРТ	5520086770	610	1100	32,0	32,0	32,0
329	Физическая культура	5520086770	610	1101	32,0	32,0	32,0
330	Организация и проведение районных физкультурно-спортивных мероприятий с людьми, имеющими ограничения здоровья в рамках подпрограммы «Развитие адаптивного спорта в Ермаковском районе» муниципальной программы Ермаковского района «Развитие физической культуры и спорта в Ермаковском районе»	5520086780			20,0	20,0	20,0
331	Предоставление субсидий бюджетным, автономным учреждениям и иным некоммерческим организациям	5520086780	600		20,0	20,0	20,0
332	Субсидии бюджетным учреждениям	5520086780	610		20,0	20,0	20,0
333	ФИЗИЧЕСКАЯ КУЛЬТУРА И СПОРТ	5520086780	610	1100	20,0	20,0	20,0
334	Физическая культура	5520086780	610	1101	20,0	20,0	20,0
335	Участие спортсменов инвалидов района в Краевых (зональных) спортивно-массовых мероприятиях в рамках подпрограммы «Развитие адаптивного спорта в Ермаковском районе» муниципальной программы Ермаковского района «Развитие физической культуры и спорта в Ермаковском районе»	5520086790			27,5	27,5	27,5
336	Предоставление субсидий бюджетным, автономным учреждениям и иным некоммерческим организациям	5520086790	600		27,5	27,5	27,5
337	Субсидии бюджетным учреждениям	5520086790	610		27,5	27,5	27,5
338	ФИЗИЧЕСКАЯ КУЛЬТУРА И СПОРТ	5520086790	610	1100	27,5	27,5	27,5
339	Физическая культура	5520086790	610	1101	27,5	27,5	27,5
340	Муниципальная программа «Молодежь Ермаковского района в XXI веке»	5600000000			6 805,5	5 805,4	5 797,3
341	Подпрограмма «Вовлечение молодежи Ермаковского района в социальную практику»	5610000000			5 547,3	4 423,7	4 423,7
342	Субсидии бюджетам муниципальных образований Красноярского края на частичное финансирование (возмещение) расходов на повышение с 1 июня 2020 года размеров оплаты труда отдельным категориям работников бюджетной сферы Красноярского края, в рамках подпрограммы «Вовлечение молодежи Ермаковского района в социальную практику» муниципальной программы «Молодежь Ермаковского района в XXI веке»	5610010360			89,7	0,0	0,0
343	Предоставление субсидий бюджетным, автономным учреждениям и иным некоммерческим организациям	5610010360	600		89,7	0,0	0,0
344	Субсидии бюджетным учреждениям	5610010360	610		89,7	0,0	0,0
345	ОБРАЗОВАНИЕ	5610010360	610	0700	89,7	0,0	0,0
346	Молодежная политика	5610010360	610	0707	89,7	0,0	0,0
347	Частичное финансирование (возмещение) расходов на региональные выплаты и выплаты, обеспечивающие уровень заработной платы работников бюджетной сферы не ниже размера минимальной заработной платы (минимального размера оплаты труда), в рамках подпрограммы «Вовлечение молодежи Ермаковского района в социальную практику» муниципальной программы «Молодежь Ермаковского района в XXI веке»	5610010490			111,6	0,0	0,0
348	Предоставление субсидий бюджетным, автономным учреждениям и иным некоммерческим организациям	5610010490	600		111,6	0,0	0,0
349	Субсидии бюджетным учреждениям	5610010490	610		111,6	0,0	0,0
350	ОБРАЗОВАНИЕ	5610010490	610	0700	111,6	0,0	0,0
351	Молодежная политика	5610010490	610	0707	111,6	0,0	0,0
352	Поддержка деятельности муниципальных молодежных центров в рамках подпрограммы «Вовлечение молодежи Ермаковского района в социальную практику» муниципальной программы «Молодежь Ермаковского района в XXI веке»	5610074560			377,5	377,5	377,5
353	Предоставление субсидий бюджетным, автономным учреждениям и иным некоммерческим организациям	5610074560	600		377,5	377,5	377,5
354	Субсидии бюджетным учреждениям	5610074560	610		377,5	377,5	377,5
355	ОБРАЗОВАНИЕ	5610074560	610	0700	377,5	377,5	377,5
356	Молодежная политика	5610074560	610	0707	377,5	377,5	377,5
357	Обеспечение деятельности (оказание услуг) подведомственных учреждений в рамках подпрограммы «Вовлечение молодежи Ермаковского района в социальную практику» муниципальной программы «Молодежь Ермаковского района в XXI веке»	5610080610			4 459,3	3 537,0	3 537,0
358	Предоставление субсидий бюджетным, автономным учреждениям и иным некоммерческим организациям	5610080610	600		4 459,3	3 537,0	3 537,0
359	Субсидии бюджетным учреждениям	5610080610	610		4 459,3	3 537,0	3 537,0
360	ОБРАЗОВАНИЕ	5610080610	610	0700	4 459,3	3 537,0	3 537,0
361	Молодежная политика	5610080610	610	0707	4 459,3	3 537,0	3 537,0
362	Реализация мероприятий по трудовому воспитанию несовершеннолетних в рамках подпрограммы «Вовлечение молодежи Ермаковского района в социальную практику» муниципальной программы «Молодежь Ермаковского района в XXI веке»	5610089740			30,0	30,0	30,0
363	Предоставление субсидий бюджетным, автономным учреждениям и иным некоммерческим организациям	5610089740	600		30,0	30,0	30,0
364	Субсидии бюджетным учреждениям	5610089740	610		30,0	30,0	30,0
365	ОБРАЗОВАНИЕ	5610089740	610	0700	30,0	30,0	30,0
366	Молодежная политика	5610089740	610	0707	30,0	30,0	30,0

367	Реализация проекта "Трудовой отряд Ермаковского района" в рамках подпрограммы «Вовлечение молодежи Ермаковского района в социальную практику» муниципальной программы «Молодежь Ермаковского района в XXI веке»	5610089750				370,3	370,3	370,3
368	Предоставление субсидий бюджетным, автономным учреждениям и иным некоммерческим организациям	5610089750	600			370,3	370,3	370,3
369	Субсидии бюджетным учреждениям	5610089750	610			370,3	370,3	370,3
370	ОБРАЗОВАНИЕ	5610089750	610	0700		370,3	370,3	370,3
371	Молодежная политика	5610089750	610	0707		370,3	370,3	370,3
372	Реализация мероприятий муниципального штаба флагманских программ в рамках подпрограммы «Вовлечение молодежи Ермаковского района в социальную практику» муниципальной программы «Молодежь Ермаковского района в XXI веке»	5610089760				18,9	18,9	18,9
373	Предоставление субсидий бюджетным, автономным учреждениям и иным некоммерческим организациям	5610089760	600			18,9	18,9	18,9
374	Субсидии бюджетным учреждениям	5610089760	610			18,9	18,9	18,9
375	ОБРАЗОВАНИЕ	5610089760	610	0700		18,9	18,9	18,9
376	Молодежная политика	5610089760	610	0707		18,9	18,9	18,9
377	Реализация мероприятий проектов "Новый фарватер", ТИМ "Юниор", ТИМ "Бирюса" в рамках подпрограммы «Вовлечение молодежи Ермаковского района в социальную практику» муниципальной программы «Молодежь Ермаковского района в XXI веке»	5610089790				62,5	62,5	62,5
378	Предоставление субсидий бюджетным, автономным учреждениям и иным некоммерческим организациям	5610089790	600			62,5	62,5	62,5
379	Субсидии бюджетным учреждениям	5610089790	610			62,5	62,5	62,5
380	ОБРАЗОВАНИЕ	5610089790	610	0700		62,5	62,5	62,5
381	Молодежная политика	5610089790	610	0707		62,5	62,5	62,5
382	Участие в краевых форумах по направлениям молодежной политики в рамках подпрограммы «Вовлечение молодежи Ермаковского района в социальную практику» муниципальной программы «Молодежь Ермаковского района в XXI веке»	5610089800				27,5	27,5	27,5
383	Предоставление субсидий бюджетным, автономным учреждениям и иным некоммерческим организациям	5610089800	600			27,5	27,5	27,5
384	Субсидии бюджетным учреждениям	5610089800	610			27,5	27,5	27,5
385	ОБРАЗОВАНИЕ	5610089800	610	0700		27,5	27,5	27,5
386	Молодежная политика	5610089800	610	0707		27,5	27,5	27,5
387	Подпрограмма «Патриотическое воспитание молодежи Ермаковского района»	5620000000				36,0	36,0	36,0
388	Реализация мероприятий муниципального штаба флагманских программ, развитие системы патриотического воспитания в рамках подпрограммы «Патриотическое воспитание молодежи Ермаковского района» муниципальной программы «Молодежь Ермаковского района в XXI веке»	5620089760				31,0	31,0	31,0
389	Предоставление субсидий бюджетным, автономным учреждениям и иным некоммерческим организациям	5620089760	600			31,0	31,0	31,0
390	Субсидии бюджетным учреждениям	5620089760	610			31,0	31,0	31,0
391	ОБРАЗОВАНИЕ	5620089760	610	0700		31,0	31,0	31,0
392	Молодежная политика	5620089760	610	0707		31,0	31,0	31,0
393	Организация, проведение фестивалей, смотров, конкурсов в рамках подпрограммы «Патриотическое воспитание молодежи Ермаковского района» муниципальной программы «Молодежь Ермаковского района в XXI веке»	5620089820				5,0	5,0	5,0
394	Предоставление субсидий бюджетным, автономным учреждениям и иным некоммерческим организациям	5620089820	600			5,0	5,0	5,0
395	Субсидии бюджетным учреждениям	5620089820	610			5,0	5,0	5,0
396	ОБРАЗОВАНИЕ	5620089820	610	0700		5,0	5,0	5,0
397	Молодежная политика	5620089820	610	0707		5,0	5,0	5,0
398	Подпрограмма «Обеспечение жильем молодых семей в Ермаковском районе»	5630000000				1 172,2	1 295,7	1 287,6
399	Субсидии на предоставление социальных выплат молодым семьям на приобретение (строительство) жилья в рамках подпрограммы «Обеспечение жильем молодых семей в Ермаковском районе» муниципальной программы «Молодежь Ермаковского района в XXI веке»	56300L4970				1 172,2	1 295,7	1 287,6
400	Социальное обеспечение и иные выплаты населению	56300L4970	300			1 172,2	1 295,7	1 287,6
401	Социальные выплаты гражданам, кроме публичных нормативных социальных выплат	56300L4970	320			1 172,2	1 295,7	1 287,6
402	СОЦИАЛЬНАЯ ПОЛИТИКА	56300L4970	320	1000		1 172,2	1 295,7	1 287,6
403	Социальное обеспечение населения	56300L4970	320	1003		1 172,2	1 295,7	1 287,6
404	Подпрограмма "Национальная политика в Ермаковском районе" муниципальной программы «Молодежь Ермаковского района в XXI веке»	5640000000				50,0	50,0	50,0
405	Проведение мероприятий по национальной политике в рамках подпрограммы «Национальная политика в Ермаковском районе» муниципальной программы «Молодежь Ермаковского района в XXI веке»	5640086840				50,0	50,0	50,0
406	Предоставление субсидий бюджетным, автономным учреждениям и иным некоммерческим организациям	5640086840	600			50,0	50,0	50,0
407	Субсидии бюджетным учреждениям	5640086840	610			50,0	50,0	50,0
408	ФИЗИЧЕСКАЯ КУЛЬТУРА И СПОРТ	5640086840	610	1100		50,0	50,0	50,0
409	Физическая культура	5640086840	610	1101		50,0	50,0	50,0
410	Муниципальная программа Ермаковского района «Поддержка и развитие малого и среднего предпринимательства в Ермаковском районе»	5700000000				265,4	150,0	150,0
411	Отдельные мероприятия	5790000000				265,4	150,0	150,0
412	Предоставление субсидии субъектам малого и среднего предпринимательства, в рамках муниципальной программы «Поддержка и развитие малого и среднего предпринимательства в Ермаковском районе»	5790086070				125,0	150,0	150,0
413	Иные бюджетные ассигнования	5790086070	800			125,0	150,0	150,0
414	Субсидии юридическим лицам (кроме некоммерческих организаций), индивидуальным предпринимателям, физическим лицам - производителям товаров, работ, услуг	5790086070	810			125,0	150,0	150,0
415	НАЦИОНАЛЬНАЯ ЭКОНОМИКА	5790086070	810	0400		125,0	150,0	150,0
416	Другие вопросы в области национальной экономики	5790086070	810	0412		125,0	150,0	150,0
417	Возврат субсидии субъектам малого и среднего предпринимательства за 2019 год, в рамках муниципальной программы «Поддержка и развитие малого и среднего предпринимательства в Ермаковском районе»	5790086080				115,4	0,0	0,0
418	Иные бюджетные ассигнования	5790086080	800			115,4	0,0	0,0
419	Субсидии юридическим лицам (кроме некоммерческих организаций), индивидуальным предпринимателям, физическим лицам - производителям товаров, работ, услуг	5790086080	810			115,4	0,0	0,0
420	НАЦИОНАЛЬНАЯ ЭКОНОМИКА	5790086080	810	0400		115,4	0,0	0,0
421	Другие вопросы в области национальной экономики	5790086080	810	0412		115,4	0,0	0,0
422	Софинансирование за счет средств местного бюджета субсидии бюджетам муниципальных образований, требующих ускоренного экономического развития и повышения эффективности использования их экономического потенциала, в рамках муниципальной программы «Поддержка и развитие малого и среднего предпринимательства в Ермаковском районе»	5790095980				25,0	0,0	0,0
423	Иные бюджетные ассигнования	5790095980	800			25,0	0,0	0,0
424	Субсидии юридическим лицам (кроме некоммерческих организаций), индивидуальным предпринимателям, физическим лицам - производителям товаров, работ, услуг	5790095980	810			25,0	0,0	0,0
425	НАЦИОНАЛЬНАЯ ЭКОНОМИКА	5790095980	810	0400		25,0	0,0	0,0
426	Другие вопросы в области национальной экономики	5790095980	810	0412		25,0	0,0	0,0
427	Муниципальная программа Ермаковского района «Развитие транспортной системы Ермаковского района»	5800000000				28 213,7	13 983,2	13 987,2
428	Подпрограмма «Развитие транспортного комплекса в Ермаковском районе»	5810000000				17 817,5	13 885,2	13 885,2
429	Расходы, связанные с компенсацией юридическим лицам (за исключением государственных и муниципальных учреждений) и индивидуальным предпринимателям, осуществляющим регулярные перевозки пассажиров автомобильным и городским наземным электрическим транспортом по муниципальным маршрутам, части фактически понесенных затрат на топливо и (или) электроэнергию на движение, проведение профилактических мероприятий и дезинфекции подвижного состава общественного транспорта в целях недопущения распространения новой коронавирусной инфекции, вызванной 2019 nCoV, в рамках подпрограммы «Развитие транспортного комплекса в Ермаковском районе» муниципальной программы Ермаковского района «Развитие транспортной системы Ермаковского района»	5810074020				498,5	0,0	0,0
430	Иные бюджетные ассигнования	5810074020	800			498,5	0,0	0,0
431	Субсидии юридическим лицам (кроме некоммерческих организаций), индивидуальным предпринимателям, физическим лицам - производителям товаров, работ, услуг	5810074020	810			498,5	0,0	0,0
432	НАЦИОНАЛЬНАЯ ЭКОНОМИКА	5810074020	810	0400		498,5	0,0	0,0
433	Транспорт	5810074020	810	0408		498,5	0,0	0,0

434	Субсидии организациям автомобильного пассажирского транспорта района на компенсацию расходов, возникающих в результате небольшой интенсивности пассажиропотоков по межмуниципальным маршрутам, в рамках подпрограммы «Развитие транспортного комплекса в Ермаковском районе» муниципальной программы Ермаковского района «Развитие транспортной системы Ермаковского района»	5810085230				17 319,0	13 885,2	13 885,2
435	Иные бюджетные ассигнования	5810085230	800			17 319,0	13 885,2	13 885,2
436	Субсидии юридическим лицам (кроме некоммерческих организаций), индивидуальным предпринимателям, физическим лицам - производителям товаров, работ, услуг	5810085230	810			17 319,0	13 885,2	13 885,2
437	НАЦИОНАЛЬНАЯ ЭКОНОМИКА	5810085230	810	0400		17 319,0	13 885,2	13 885,2
438	Транспорт	5810085230	810	0408		17 319,0	13 885,2	13 885,2
439	Подпрограмма «Муниципальный районный дорожный фонд МО "Ермаковский район"»	5830000000				10 396,2	98,0	102,0
440	Субсидии бюджетам муниципальных образований на капитальный ремонт и ремонт автомобильных дорог общего пользования местного значения за счет средств дорожного фонда Красноярского края, в рамках подпрограммы "Муниципальный районный дорожный фонд МО "Ермаковский район" муниципальной программы Ермаковского района «Развитие транспортной системы Ермаковского района»	5830075090				10 073,7	0,0	0,0
441	Закупка товаров, работ и услуг для государственных (муниципальных) нужд	5830075090	200			10 073,7	0,0	0,0
442	Иные закупки товаров, работ и услуг для обеспечения государственных (муниципальных) нужд	5830075090	240			10 073,7	0,0	0,0
443	НАЦИОНАЛЬНАЯ ЭКОНОМИКА	5830075090	240	0400		10 073,7	0,0	0,0
444	Дорожное хозяйство (дорожные фонды)	5830075090	240	0409		10 073,7	0,0	0,0
445	Содержание автомобильных дорог, в рамках подпрограммы "Муниципальный районный дорожный фонд МО "Ермаковский район" муниципальной программы Ермаковского района «Развитие транспортной системы Ермаковского района»	5830080550				104,2	98,0	102,0
446	Закупка товаров, работ и услуг для государственных (муниципальных) нужд	5830080550	200			104,2	98,0	102,0
447	Иные закупки товаров, работ и услуг для обеспечения государственных (муниципальных) нужд	5830080550	240			104,2	98,0	102,0
448	НАЦИОНАЛЬНАЯ ЭКОНОМИКА	5830080550	240	0400		104,2	98,0	102,0
449	Дорожное хозяйство (дорожные фонды)	5830080550	240	0409		104,2	98,0	102,0
450	Софинансирование за счет средств местного бюджета субсидии бюджетам муниципальных образований на капитальный ремонт и ремонт автомобильных дорог общего пользования местного значения за счет средств дорожного фонда Красноярского края, в рамках подпрограммы "Муниципальный районный дорожный фонд МО "Ермаковский район" муниципальной программы Ермаковского района «Развитие транспортной системы Ермаковского района»	5830095090				100,7	0,0	0,0
451	Закупка товаров, работ и услуг для государственных (муниципальных) нужд	5830095090	200			100,7	0,0	0,0
452	Иные закупки товаров, работ и услуг для обеспечения государственных (муниципальных) нужд	5830095090	240			100,7	0,0	0,0
453	НАЦИОНАЛЬНАЯ ЭКОНОМИКА	5830095090	240	0400		100,7	0,0	0,0
454	Дорожное хозяйство (дорожные фонды)	5830095090	240	0409		100,7	0,0	0,0
455	Реализация мероприятий, направленных на повышение безопасности дорожного движения, за счет средств дорожного фонда Красноярского края, в рамках подпрограммы "Муниципальный районный дорожный фонд МО "Ермаковский район" муниципальной программы Ермаковского района «Развитие транспортной системы Ермаковского района»	583R310601				117,6	0,0	0,0
456	Закупка товаров, работ и услуг для государственных (муниципальных) нужд	583R310601	200			117,6	0,0	0,0
457	Иные закупки товаров, работ и услуг для обеспечения государственных (муниципальных) нужд	583R310601	240			117,6	0,0	0,0
458	НАЦИОНАЛЬНАЯ ЭКОНОМИКА	583R310601	240	0400		117,6	0,0	0,0
459	Дорожное хозяйство (дорожные фонды)	583R310601	240	0409		117,6	0,0	0,0
460	Муниципальная программа «Развитие сельского хозяйства и регулирования рынков сельскохозяйственной продукции, сырья и продовольствия в Ермаковском районе»	5900000000				3 893,4	3 848,5	3 848,5
461	Подпрограмма «Поддержка малых форм хозяйствования и прочие мероприятия»	5910000000				3 893,4	3 848,5	3 848,5
462	Выполнение отдельных государственных полномочий по решению вопросов поддержки сельскохозяйственного производства в рамках подпрограммы «Поддержка малых форм хозяйствования и прочие мероприятия» муниципальной программы Ермаковского района «Развитие сельского хозяйства и регулирования рынков сельскохозяйственной продукции, сырья и продовольствия в Ермаковском районе»	5910075170				3 391,5	3 593,2	3 593,2
463	Расходы на выплаты персоналу в целях обеспечения выполнения функций государственными (муниципальными) органами, казенными учреждениями, органами управления государственными внебюджетными фондами	5910075170	100			3 166,4	3 368,1	3 368,1
464	Расходы на выплаты персоналу государственных (муниципальных) органов	5910075170	120			3 166,4	3 368,1	3 368,1
465	НАЦИОНАЛЬНАЯ ЭКОНОМИКА	5910075170	120	0400		3 166,4	3 368,1	3 368,1
466	Сельское хозяйство и рыболовство	5910075170	120	0405		3 166,4	3 368,1	3 368,1
467	Закупка товаров, работ и услуг для государственных (муниципальных) нужд	5910075170	200			225,1	225,1	225,1
468	Иные закупки товаров, работ и услуг для обеспечения государственных (муниципальных) нужд	5910075170	240			225,1	225,1	225,1
469	НАЦИОНАЛЬНАЯ ЭКОНОМИКА	5910075170	240	0400		225,1	225,1	225,1
470	Сельское хозяйство и рыболовство	5910075170	240	0405		225,1	225,1	225,1
471	Выполнение отдельных государственных полномочий по организации проведения мероприятий по отлову и содержанию безнадзорных животных в рамках подпрограммы «Поддержка малых форм хозяйствования и прочие мероприятия» муниципальной программы Ермаковского района «Развитие сельского хозяйства и регулирования рынков сельскохозяйственной продукции, сырья и продовольствия в Ермаковском районе»	5910075180				501,9	255,3	255,3
472	Расходы на выплаты персоналу в целях обеспечения выполнения функций государственными (муниципальными) органами, казенными учреждениями, органами управления государственными внебюджетными фондами	5910075180	100			41,1	0,0	0,0
473	Расходы на выплаты персоналу казенных учреждений	5910075180	110			41,1	0,0	0,0
474	ОХРАНА ОКРУЖАЮЩЕЙ СРЕДЫ	5910075180	110	0600		41,1		
475	Охрана объектов растительного и животного мира и среды их обитания	5910075180	110	0603		41,1	0,0	0,0
476	Закупка товаров, работ и услуг для государственных (муниципальных) нужд	5910075180	200			460,8	255,3	255,3
477	Иные закупки товаров, работ и услуг для обеспечения государственных (муниципальных) нужд	5910075180	240			460,8	255,3	255,3
478	ОХРАНА ОКРУЖАЮЩЕЙ СРЕДЫ	5910075180	240	0600		460,8	255,3	255,3
479	Охрана объектов растительного и животного мира и среды их обитания	5910075180	240	0603		460,8	255,3	255,3
480	Муниципальная программа «Управление муниципальным имуществом и земельными ресурсами Ермаковского района»	6000000000				675,8	725,8	725,8
481	Отдельные мероприятия	6090000000				675,8	725,8	725,8
482	Проведение рыночной оценки продаваемого имущества в рамках муниципальной программы «Управление муниципальным имуществом Ермаковского района»	6090082510				50,0	50,0	50,0
483	Закупка товаров, работ и услуг для государственных (муниципальных) нужд	6090082510	200			50,0	50,0	50,0
484	Иные закупки товаров, работ и услуг для обеспечения государственных (муниципальных) нужд	6090082510	240			50,0	50,0	50,0
485	ОБЩЕГОСУДАРСТВЕННЫЕ ВОПРОСЫ	6090082510	240	0100		50,0	50,0	50,0
486	Другие общегосударственные вопросы	6090082510	240	0113		50,0	50,0	50,0
487	Проведение рыночной оценки права аренды имущества в рамках муниципальной программы «Управление муниципальным имуществом Ермаковского района»	6090082520				50,0	50,0	50,0
488	Закупка товаров, работ и услуг для государственных (муниципальных) нужд	6090082520	200			50,0	50,0	50,0
489	Иные закупки товаров, работ и услуг для обеспечения государственных (муниципальных) нужд	6090082520	240			50,0	50,0	50,0
490	ОБЩЕГОСУДАРСТВЕННЫЕ ВОПРОСЫ	6090082520	240	0100		50,0	50,0	50,0
491	Другие общегосударственные вопросы	6090082520	240	0113		50,0	50,0	50,0
492	Проведение технической инвентаризации (изготовление техпаспортов) жилого муниципального недвижимого имущества в рамках муниципальной программы «Управление муниципальным имуществом Ермаковского района»	6090082530				92,9	112,9	112,9
493	Закупка товаров, работ и услуг для государственных (муниципальных) нужд	6090082530	200			92,9	112,9	112,9
494	Иные закупки товаров, работ и услуг для обеспечения государственных (муниципальных) нужд	6090082530	240			92,9	112,9	112,9
495	ОБЩЕГОСУДАРСТВЕННЫЕ ВОПРОСЫ	6090082530	240	0100		92,9	112,9	112,9
496	Другие общегосударственные вопросы	6090082530	240	0113		92,9	112,9	112,9
497	Проведение технической инвентаризации (изготовление техпаспортов) нежилого муниципального недвижимого имущества в рамках муниципальной программы «Управление муниципальным имуществом Ермаковского района»	6090082540				120,0	130,0	130,0
498	Закупка товаров, работ и услуг для государственных (муниципальных) нужд	6090082540	200			120,0	130,0	130,0
499	Иные закупки товаров, работ и услуг для обеспечения государственных (муниципальных) нужд	6090082540	240			120,0	130,0	130,0
500	ОБЩЕГОСУДАРСТВЕННЫЕ ВОПРОСЫ	6090082540	240	0100		120,0	130,0	130,0
501	Другие общегосударственные вопросы	6090082540	240	0113		120,0	130,0	130,0

502	Оплата услуг Агенту по договору за ведение лицевого счета, начисление и сбор платы за наём муниципального жилья в рамках муниципальной программы «Управление муниципальным имуществом Ермаковского района»	6090082550				0,0	20,0	20,0
503	Закупка товаров, работ и услуг для государственных (муниципальных) нужд	6090082550	200			0,0	20,0	20,0
504	Иные закупки товаров, работ и услуг для обеспечения государственных (муниципальных) нужд	6090082550	240			0,0	20,0	20,0
505	ОБЩЕГОСУДАРСТВЕННЫЕ ВОПРОСЫ	6090082550	240	0100		0,0	20,0	20,0
506	Другие общегосударственные вопросы	6090082550	240	0113		0,0	20,0	20,0
507	Межевание земельных участков в рамках муниципальной программы «Управление муниципальным имуществом Ермаковского района»	6090082560				362,9	362,9	362,9
508	Закупка товаров, работ и услуг для государственных (муниципальных) нужд	6090082560	200			362,9	362,9	362,9
509	Иные закупки товаров, работ и услуг для обеспечения государственных (муниципальных) нужд	6090082560	240			362,9	362,9	362,9
510	НАЦИОНАЛЬНАЯ ЭКОНОМИКА	6090082560	240	0400		362,9	362,9	362,9
511	Другие вопросы в области национальной экономики	6090082560	240	0412		362,9	362,9	362,9
512	Муниципальная программа «Создание условий для строительства социально значимых объектов, а также обеспечения доступным и комфортным жильем граждан Ермаковского района Красноярского края»	6100000000				125 867,3	40 524,8	3 037,5
513	Подпрограмма «Комплексное развитие жилищного строительства, систем социальной и коммунальной инфраструктуры Ермаковского района»	6110000000				119 100,3	37 487,3	0,0
514	Субсидии на строительство муниципальных объектов коммунальной и транспортной инфраструктуры, в рамках подпрограммы "Комплексное развитие жилищного строительства, систем социальной и коммунальной инфраструктуры Ермаковского района" муниципальной программы Ермаковского района "Создание условий для строительства социально значимых объектов, а также обеспечения доступным и комфортным жильем граждан Ермаковского района Красноярского края"	6110074610				4 227,8	0,0	0,0
515	Закупка товаров, работ и услуг для государственных (муниципальных) нужд	6110074610	200			4 227,8	0,0	0,0
516	Иные закупки товаров, работ и услуг для обеспечения государственных (муниципальных) нужд	6110074610	240			4 227,8	0,0	0,0
517	НАЦИОНАЛЬНАЯ ЭКОНОМИКА	6110074610	240	0400		2 367,6	0,0	0,0
518	Дорожное хозяйство (дорожные фонды)	6110074610	240	0409		2 367,6	0,0	0,0
519	ЖИЛИЩНО-КОММУНАЛЬНОЕ ХОЗЯЙСТВО	6110074610	240	0500		1 860,2	0,0	0,0
520	Коммунальное хозяйство	6110074610	240	0502		1 860,2	0,0	0,0
521	Субсидии на организацию туристско-рекреационных зон на территории Красноярского края за счет средств местного бюджета, "Комплексное развитие жилищного строительства, систем социальной и коммунальной инфраструктуры Ермаковского района" муниципальной программы Ермаковского района "Создание условий для строительства социально значимых объектов, а также обеспечения доступным и комфортным жильем граждан Ермаковского района Красноярского края"	6110074800				10 000,0	0,0	0,0
522	Закупка товаров, работ и услуг для государственных (муниципальных) нужд	6110074800	200			10 000,0	0,0	0,0
523	Иные закупки товаров, работ и услуг для обеспечения государственных (муниципальных) нужд	6110074800	240			10 000,0	0,0	0,0
524	НАЦИОНАЛЬНАЯ ЭКОНОМИКА	6110074800	240	0400		10 000,0	0,0	0,0
525	Другие вопросы в области национальной экономики	6110074800	240	0412		10 000,0	0,0	0,0
526	Мероприятия по развитию добровольной пожарной охраны, в рамках подпрограммы "Комплексное развитие жилищного строительства, систем социальной и коммунальной инфраструктуры Ермаковского района" муниципальной программы Ермаковского района "Создание условий для строительства социально значимых объектов, а также обеспечения доступным и комфортным жильем граждан Ермаковского района Красноярского края"	6110075100				1 430,0	0,0	0,0
527	Закупка товаров, работ и услуг для государственных (муниципальных) нужд	6110075100	200			1 430,0	0,0	0,0
528	Иные закупки товаров, работ и услуг для обеспечения государственных (муниципальных) нужд	6110075100	240			1 430,0	0,0	0,0
529	НАЦИОНАЛЬНАЯ БЕЗОПАСНОСТЬ И ПРАВООХРАНИТЕЛЬНАЯ ДЕЯТЕЛЬНОСТЬ	6110075100	240	0300		1 430,0	0,0	0,0
530	Обеспечение пожарной безопасности	6110075100	240	0310		1 430,0	0,0	0,0
531	Субсидии бюджетам муниципальных образований края на реализацию комплексных проектов по благоустройству территории в рамках подпрограммы "Комплексное развитие жилищного строительства, систем социальной и коммунальной инфраструктуры Ермаковского района" муниципальной программы Ермаковского района "Создание условий для строительства социально значимых объектов, а также обеспечения доступным и комфортным жильем граждан Ермаковского района Красноярского края"	6110077420				95 483,8	0,0	0,0
532	Закупка товаров, работ и услуг для государственных (муниципальных) нужд	6110077420	200			47 741,9	0,0	0,0
533	Иные закупки товаров, работ и услуг для обеспечения государственных (муниципальных) нужд	6110077420	240			47 741,9	0,0	0,0
534	ЖИЛИЩНО-КОММУНАЛЬНОЕ ХОЗЯЙСТВО	6110077420	240	0500		47 741,9	0,0	0,0
535	Благоустройство	6110077420	240	0503		47 741,9	0,0	0,0
536	Межбюджетные трансферты	6110077420	500			47 741,9	0,0	0,0
537	Иные межбюджетные трансферты	6110077420	540			47 741,9	0,0	0,0
538	ЖИЛИЩНО-КОММУНАЛЬНОЕ ХОЗЯЙСТВО	6110077420	540	0500		47 741,9	0,0	0,0
539	Благоустройство	6110077420	540	0503		47 741,9	0,0	0,0
540	Разработка проектно-сметной документации, экспертизы, проведение изыскательских работ, в рамках подпрограммы "Комплексное развитие жилищного строительства, систем социальной и коммунальной инфраструктуры Ермаковского района" муниципальной программы Ермаковского района "Создание условий для строительства социально значимых объектов, а также обеспечения доступным и комфортным жильем граждан Ермаковского района Красноярского края"	6110080540				325,6	0,0	0,0
541	Закупка товаров, работ и услуг для государственных (муниципальных) нужд	6110080540	200			325,6	0,0	0,0
542	Иные закупки товаров, работ и услуг для обеспечения государственных (муниципальных) нужд	6110080540	240			325,6	0,0	0,0
543	ЖИЛИЩНО-КОММУНАЛЬНОЕ ХОЗЯЙСТВО	6110080540	240	0500		72,0	0,0	0,0
544	Благоустройство	6110080540	240	0503		72,0	0,0	0,0
545	ОБРАЗОВАНИЕ	6110080540	240	0700		253,6	0,0	0,0
546	Дошкольное образование	6110080540	240	0701		253,6	0,0	0,0
547	Софинансирование строительства водоснабжения микрорайона «Северный» с. Ермаковское, окончание I этапа в рамках подпрограммы "Комплексное развитие жилищного строительства, систем социальной и коммунальной инфраструктуры Ермаковского района" муниципальной программы Ермаковского района "Создание условий для строительства социально значимых объектов, а также обеспечения доступным и комфортным жильем граждан Ермаковского района Красноярского края"	6110084180				75,2	0,0	0,0
548	Закупка товаров, работ и услуг для государственных (муниципальных) нужд	6110084180	200			75,2	0,0	0,0
549	Иные закупки товаров, работ и услуг для обеспечения государственных (муниципальных) нужд	6110084180	240			75,2	0,0	0,0
550	ЖИЛИЩНО-КОММУНАЛЬНОЕ ХОЗЯЙСТВО	6110084180	240	0500		75,2	0,0	0,0
551	Коммунальное хозяйство	6110084180	240	0502		75,2	0,0	0,0
552	Софинансирование за счет средств местного бюджета субсидии на строительство муниципальных объектов коммунальной и транспортной инфраструктуры, в рамках подпрограммы "Комплексное развитие жилищного строительства, систем социальной и коммунальной инфраструктуры Ермаковского района" муниципальной программы Ермаковского района "Создание условий для строительства социально значимых объектов, а также обеспечения доступным и комфортным жильем граждан Ермаковского района Красноярского края"	6110094610				42,5	0,0	0,0
553	Закупка товаров, работ и услуг для государственных (муниципальных) нужд	6110094610	200			42,5	0,0	0,0
554	Иные закупки товаров, работ и услуг для обеспечения государственных (муниципальных) нужд	6110094610	240			42,5	0,0	0,0
555	НАЦИОНАЛЬНАЯ ЭКОНОМИКА	6110094610	240	0400		23,7	0,0	0,0
556	Дорожное хозяйство (дорожные фонды)	6110094610	240	0409		23,7	0,0	0,0
557	ЖИЛИЩНО-КОММУНАЛЬНОЕ ХОЗЯЙСТВО	6110094610	240	0500		18,8	0,0	0,0
558	Коммунальное хозяйство	6110094610	240	0502		18,8	0,0	0,0
559	Софинансирование субсидии на организацию туристско-рекреационных зон на территории Красноярского края за счет средств местного бюджета, в рамках подпрограммы "Комплексное развитие жилищного строительства, систем социальной и коммунальной инфраструктуры Ермаковского района" муниципальной программы Ермаковского района "Создание условий для строительства социально значимых объектов, а также обеспечения доступным и комфортным жильем граждан Ермаковского района Красноярского края"	6110094800				102,0	0,0	0,0
560	Закупка товаров, работ и услуг для государственных (муниципальных) нужд	6110094800	200			102,0	0,0	0,0
561	Иные закупки товаров, работ и услуг для обеспечения государственных (муниципальных) нужд	6110094800	240			102,0	0,0	0,0
562	НАЦИОНАЛЬНАЯ ЭКОНОМИКА	6110094800	240	0400		102,0	0,0	0,0
563	Другие вопросы в области национальной экономики	6110094800	240	0412		102,0	0,0	0,0
564	Софинансирование за счет средств местного бюджета мероприятий по развитию добровольной пожарной охраны, в рамках подпрограммы "Комплексное развитие жилищного строительства, систем социальной и коммунальной инфраструктуры Ермаковского района" муниципальной программы Ермаковского района "Создание условий для строительства социально значимых объектов, а также обеспечения доступным и комфортным жильем граждан Ермаковского района Красноярского края"	6110095100				71,5	0,0	0,0

565	Закупка товаров, работ и услуг для государственных (муниципальных) нужд	6110095100	200		71,5	0,0	0,0
566	Иные закупки товаров, работ и услуг для обеспечения государственных (муниципальных) нужд	6110095100	240		71,5	0,0	0,0
567	НАЦИОНАЛЬНАЯ БЕЗОПАСНОСТЬ И ПРАВООХРАНИТЕЛЬНАЯ ДЕЯТЕЛЬНОСТЬ	6110095100	240	0300	71,5	0,0	0,0
568	Обеспечение пожарной безопасности	6110095100	240	0310	71,5	0,0	0,0
569	Софинансирование субсидии бюджетам муниципальных образований края на реализацию комплексных проектов по благоустройству территории в рамках подпрограммы "Комплексное развитие жилищного строительства, систем социальной и коммунальной инфраструктуры Ермаковского района" муниципальной программы Ермаковского района "Создание условий для строительства социально значимых объектов, а также обеспечения доступным и комфортным жильем граждан Ермаковского района Красноярского края"	6110097420			482,2	0,0	0,0
570	Закупка товаров, работ и услуг для государственных (муниципальных) нужд	6110097420	200		482,2	0,0	0,0
571	Иные закупки товаров, работ и услуг для обеспечения государственных (муниципальных) нужд	6110097420	240		482,2	0,0	0,0
572	ЖИЛИЩНО-КОММУНАЛЬНОЕ ХОЗЯЙСТВО	6110097420	240	0500	482,2	0,0	0,0
573	Благоустройство	6110097420	240	0503	482,2	0,0	0,0
574	Мероприятия в области обеспечения капитального ремонта гидротехнических сооружений в рамках подпрограммы "Комплексное развитие жилищного строительства, систем социальной и коммунальной инфраструктуры Ермаковского района" муниципальной программы Ермаковского района "Создание условий для строительства социально значимых объектов, а также обеспечения доступным и комфортным жильем граждан Ермаковского района Красноярского края"	61100L0160			3 435,0	0,0	0,0
575	Закупка товаров, работ и услуг для государственных (муниципальных) нужд	61100L0160	200		3 435,0	0,0	0,0
576	Иные закупки товаров, работ и услуг для обеспечения государственных (муниципальных) нужд	61100L0160	240		3 435,0	0,0	0,0
577	НАЦИОНАЛЬНАЯ ЭКОНОМИКА	61100L0160	240	0400	3 435,0	0,0	0,0
578	Водное хозяйство	61100L0160	240	0406	3 435,0	0,0	0,0
579	Реализация мероприятий в области использования и охраны водных объектов, в рамках подпрограммы "Комплексное развитие жилищного строительства, систем социальной и коммунальной инфраструктуры Ермаковского района" муниципальной программы Ермаковского района "Создание условий для строительства социально значимых объектов, а также обеспечения доступным и комфортным жильем граждан Ермаковского района Красноярского края"	61100L0650			0,0	18 771,8	0,0
580	Закупка товаров, работ и услуг для государственных (муниципальных) нужд	61100L0650	200		0,0	18 771,8	0,0
581	Иные закупки товаров, работ и услуг для обеспечения государственных (муниципальных) нужд	61100L0650	240		0,0	18 771,8	0,0
582	НАЦИОНАЛЬНАЯ ЭКОНОМИКА	61100L0650	240	0400	0,0	18 771,8	0,0
583	Водное хозяйство	61100L0650	240	0406	0,0	18 771,8	0,0
584	Мероприятия в области обеспечения капитального ремонта гидротехнических сооружений в рамках подпрограммы "Комплексное развитие жилищного строительства, систем социальной и коммунальной инфраструктуры Ермаковского района" муниципальной программы Ермаковского района "Создание условий для строительства социально значимых объектов, а также обеспечения доступным и комфортным жильем граждан Ермаковского района Красноярского края"	61100R0160			3 424,7	0,0	0,0
585	Межбюджетные трансферты	61100R0160	500		3 424,7	0,0	0,0
586	Иные межбюджетные трансферты	61100R0160	540		3 424,7	0,0	0,0
587	НАЦИОНАЛЬНАЯ ЭКОНОМИКА	61100R0160	540	0400	3 424,7	0,0	0,0
588	Водное хозяйство	61100R0160	540	0406	3 424,7	0,0	0,0
589	Реализация мероприятий в области использования и охраны водных объектов, в рамках подпрограммы "Комплексное развитие жилищного строительства, систем социальной и коммунальной инфраструктуры Ермаковского района" муниципальной программы Ермаковского района "Создание условий для строительства социально значимых объектов, а также обеспечения доступным и комфортным жильем граждан Ермаковского района Красноярского края"	61100R0650			0,0	18 715,5	0,0
590	Межбюджетные трансферты	61100R0650	500		0,0	18 715,5	0,0
591	Иные межбюджетные трансферты	61100R0650	540		0,0	18 715,5	0,0
592	НАЦИОНАЛЬНАЯ ЭКОНОМИКА	61100R0650	540	0400	0,0	18 715,5	0,0
593	Водное хозяйство	61100R0650	540	0406	0,0	18 715,5	0,0
594	Подпрограмма «Территориальное планирование Ермаковского района»	6120000000			3 334,0	0,0	0,0
595	Подготовка документов территориального планирования и градостроительного зонирования (внесение в них изменений), разработка документации по планировке территории в рамках подпрограммы "Территориальное планирование Ермаковского района" муниципальной программы "Создание условий для строительства социально значимых объектов, а так же обеспечения доступным и комфортным жильем граждан Ермаковского района Красноярского края"	6120074660			3 000,0	0,0	0,0
596	Закупка товаров, работ и услуг для государственных (муниципальных) нужд	6120074660	200		3 000,0	0,0	0,0
597	Иные закупки товаров, работ и услуг для обеспечения государственных (муниципальных) нужд	6120074660	240		3 000,0	0,0	0,0
598	НАЦИОНАЛЬНАЯ ЭКОНОМИКА	6120074660	240	0400	3 000,0	0,0	0,0
599	Другие вопросы в области национальной экономики	6120074660	240	0412	3 000,0	0,0	0,0
600	Софинансирование за счет средств местного бюджета подготовки генеральных планов городских и сельских поселений, разработка проектов планировки и межевания земельных участков для жилищного строительства, формирование и постановка земельных участков на кадастровый учет в рамках подпрограммы "Территориальное планирование Ермаковского района" муниципальной программы "Создание условий для строительства социально значимых объектов, а так же обеспечения доступным и комфортным жильем граждан Ермаковского района Красноярского края"	6120094660			334,0	0,0	0,0
601	Закупка товаров, работ и услуг для государственных (муниципальных) нужд	6120094660	200		334,0	0,0	0,0
602	Иные закупки товаров, работ и услуг для обеспечения государственных (муниципальных) нужд	6120094660	240		334,0	0,0	0,0
603	НАЦИОНАЛЬНАЯ ЭКОНОМИКА	6120094660	240	0400	334,0	0,0	0,0
604	Другие вопросы в области национальной экономики	6120094660	240	0412	334,0	0,0	0,0
605	Подпрограмма «Обеспечение реализации муниципальной программы»	6130000000			2 902,7	2 607,2	2 607,2
606	Субсидии бюджетам муниципальных образований Красноярского края на частичное финансирование (возмещение) расходов на повышение с 1 июня 2020 года размеров оплаты труда отдельным категориям работников бюджетной сферы Красноярского края, в рамках подпрограммы «Обеспечение реализации муниципальной программы» муниципальной программы Ермаковского района «Создание условий для строительства социально значимых объектов, а так же обеспечения доступным и комфортным жильем граждан Ермаковского района Красноярского края»	6130010360			168,0	0,0	0,0
607	Расходы на выплаты персоналу в целях обеспечения выполнения функций государственными (муниципальными) органами, казенными учреждениями, органами управления государственными внебюджетными фондами	6130010360	100		168,0	0,0	0,0
608	Расходы на выплаты персоналу казенных учреждений	6130010360	110		168,0	0,0	0,0
609	ОБЩЕГОСУДАРСТВЕННЫЕ ВОПРОСЫ	6130010360	110	0100	168,0	0,0	0,0
610	Другие общегосударственные вопросы	6130010360	110	0113	168,0	0,0	0,0
611	Обеспечение деятельности (оказание услуг) подведомственных учреждений в рамках подпрограммы «Обеспечение реализации муниципальной программы» муниципальной программы Ермаковского района «Создание условий для строительства социально значимых объектов, а так же обеспечения доступным и комфортным жильем граждан Ермаковского района Красноярского края»	6130080610			2 734,7	2 607,2	2 607,2
612	Расходы на выплаты персоналу в целях обеспечения выполнения функций государственными (муниципальными) органами, казенными учреждениями, органами управления государственными внебюджетными фондами	6130080610	100		2 425,8	2 238,3	2 238,3
613	Расходы на выплаты персоналу казенных учреждений	6130080610	110		2 425,8	2 238,3	2 238,3
614	ОБЩЕГОСУДАРСТВЕННЫЕ ВОПРОСЫ	6130080610	110	0100	2 425,8	2 238,3	2 238,3
615	Другие общегосударственные вопросы	6130080610	110	0113	2 425,8	2 238,3	2 238,3
616	Закупка товаров, работ и услуг для государственных (муниципальных) нужд	6130080610	200		278,9	338,9	338,9
617	Иные закупки товаров, работ и услуг для обеспечения государственных (муниципальных) нужд	6130080610	240		278,9	338,9	338,9
618	ОБЩЕГОСУДАРСТВЕННЫЕ ВОПРОСЫ	6130080610	240	0100	278,9	338,9	338,9
619	Другие общегосударственные вопросы	6130080610	240	0113	278,9	338,9	338,9
620	Иные бюджетные ассигнования	6130080610	800		30,0	30,0	30,0
621	Исполнение судебных актов	6130080610	830		2,0	0,0	0,0
622	ОБЩЕГОСУДАРСТВЕННЫЕ ВОПРОСЫ	6130080610	830	0100	2,0	0,0	0,0
623	Другие общегосударственные вопросы	6130080610	830	0113	2,0	0,0	0,0
624	Уплата налогов, сборов и иных платежей	6130080610	850		28,0	30,0	30,0
625	ОБЩЕГОСУДАРСТВЕННЫЕ ВОПРОСЫ	6130080610	850	0100	28,0	30,0	30,0
626	Другие общегосударственные вопросы	6130080610	850	0113	28,0	30,0	30,0
627	Подпрограмма «Капитальный ремонт объектов муниципального жилищного фонда Ермаковского района»	6140000000			530,3	430,3	430,3

628	Капитальный ремонт жилого фонда в рамках подпрограммы «Капитальный ремонт объектов муниципального жилищного фонда Ермаковского района» муниципальной программы Ермаковского района «Создание условий для строительства социально значимых объектов, а так же обеспечения доступным и комфортным жильем граждан Ермаковского района Красноярского края»	6140083930				450,0	350,0	350,0
629	Закупка товаров, работ и услуг для государственных (муниципальных) нужд	6140083930	200			450,0	350,0	350,0
630	Иные закупки товаров, работ и услуг для обеспечения государственных (муниципальных) нужд	6140083930	240			450,0	350,0	350,0
631	ЖИЛИЩНОЕ-КОМУНАЛЬНОЕ ХОЗЯЙСТВО	6140083930	240		0500	450,0	350,0	350,0
632	Жилищное хозяйство	6140083930	240		0501	450,0	350,0	350,0
633	Текущий ремонт жилого фонда в рамках подпрограммы «Капитальный ремонт объектов муниципального жилищного фонда Ермаковского района» муниципальной программы Ермаковского района «Создание условий для строительства социально значимых объектов, а так же обеспечения доступным и комфортным жильем граждан Ермаковского района Красноярского края»	6140084090				30,3	30,3	30,3
634	Закупка товаров, работ и услуг для государственных (муниципальных) нужд	6140084090	200			30,3	30,3	30,3
635	Иные закупки товаров, работ и услуг для обеспечения государственных (муниципальных) нужд	6140084090	240			30,3	30,3	30,3
636	ЖИЛИЩНОЕ-КОМУНАЛЬНОЕ ХОЗЯЙСТВО	6140084090	240		0500	30,3	30,3	30,3
637	Жилищное хозяйство	6140084090	240		0501	30,3	30,3	30,3
638	Оплата за услуги по сбору и начислению платы за наем муниципального жилого фонда в рамках подпрограммы «Капитальный ремонт объектов муниципального жилищного фонда Ермаковского района» муниципальной программы Ермаковского района «Создание условий для строительства социально значимых объектов, а так же обеспечения доступным и комфортным жильем граждан Ермаковского района Красноярского края»	6140084100				50,0	50,0	50,0
639	Закупка товаров, работ и услуг для государственных (муниципальных) нужд	6140084100	200			50,0	50,0	50,0
640	Иные закупки товаров, работ и услуг для обеспечения государственных (муниципальных) нужд	6140084100	240			50,0	50,0	50,0
641	ЖИЛИЩНОЕ-КОМУНАЛЬНОЕ ХОЗЯЙСТВО	6140084100	240		0500	50,0	50,0	50,0
642	Жилищное хозяйство	6140084100	240		0501	50,0	50,0	50,0
643	Муниципальная программа Ермаковского района «Содействие развитию местного самоуправления»	6200000000				7 276,3	3 911,2	3 911,2
644	Отдельные мероприятия	6210000000				7 276,3	3 911,2	3 911,2
645	Расходы на осуществление (возмещение) расходов, направленных на создание безопасных и комфортных условий функционирования объектов муниципальной собственности, развитие муниципальных учреждений в рамках муниципальной программы Ермаковского района «Содействие развитию местного самоуправления»	6210088460				7 276,3	3 911,2	3 911,2
646	Закупка товаров, работ и услуг для государственных (муниципальных) нужд	6210088460	200			3 588,5	3 911,2	3 911,2
647	Иные закупки товаров, работ и услуг для обеспечения государственных (муниципальных) нужд	6210088460	240			3 588,5	3 911,2	3 911,2
648	ОБЩЕГОСУДАРСТВЕННЫЕ ВОПРОСЫ	6210088460	240		0100	6,4	3 911,2	3 911,2
649	Другие общегосударственные вопросы	6210088460	240		0113	6,4	3 911,2	3 911,2
650	ОБРАЗОВАНИЕ	6210088460	240		0700	3 582,1	0,0	0,0
651	Общее образование	6210088460	240		0702	3 582,1	0,0	0,0
652	Предоставление субсидий бюджетным, автономным учреждениям и иным некоммерческим организациям	6210088460	600			3 687,8	0,0	0,0
653	Субсидии бюджетным учреждениям	6210088460	610			3 687,8	0,0	0,0
654	ОБРАЗОВАНИЕ	6210088460	610		0700	2 776,8	0,0	0,0
655	Дошкольное образование	6210088460	610		0701	1 128,6	0,0	0,0
656	Общее образование	6210088460	610		0702	1 648,2	0,0	0,0
657	КУЛЬТУРА, КИНЕМАТОГРАФИЯ	6210088460	610		0800	911,0	0,0	0,0
658	Культура	6210088460	610		0801	911,0	0,0	0,0
659	Муниципальная программа Ермаковского района «Развитие образования Ермаковского района»	6300000000				677 142,7	648 207,4	644 448,9
660	Подпрограмма «Развитие дошкольного, общего и дополнительного образования детей»	6310000000				620 495,2	604 727,8	605 961,8
661	Субсидии бюджетам муниципальных образований Красноярского края на частичное финансирование (возмещение) расходов на повышение с 1 июня 2020 года размеров оплаты труда отдельным категориям работников бюджетной сферы Красноярского края, в рамках подпрограммы «Развитие дошкольного, общего и дополнительного образования детей» муниципальной программы Ермаковского района «Развитие образования»	6310010360				428,6	0,0	0,0
662	Предоставление субсидий бюджетным, автономным учреждениям и иным некоммерческим организациям	6310010360	600			428,6	0,0	0,0
663	Субсидии бюджетным учреждениям	6310010360	610			428,6	0,0	0,0
664	ОБРАЗОВАНИЕ	6310010360	610		0700	428,6	0,0	0,0
665	Дополнительное образование детей	6310010360	610		0703	211,7	0,0	0,0
666	Другие вопросы в области образования	6310010360	610		0709	216,9	0,0	0,0
667	Частичное финансирование (возмещение) расходов на повышение размеров оплаты труда отдельным категориям работников бюджетной сферы Красноярского края, для которых указами Президента Российской Федерации предусмотрено повышение оплаты труда, в рамках подпрограммы «Развитие дошкольного, общего и дополнительного образования детей» муниципальной программы Ермаковского района «Развитие образования»	6310010480				1 344,0	0,0	0,0
668	Предоставление субсидий бюджетным, автономным учреждениям и иным некоммерческим организациям	6310010480	600			1 344,0	0,0	0,0
669	Субсидии бюджетным учреждениям	6310010480	610			1 344,0	0,0	0,0
670	ОБРАЗОВАНИЕ	6310010480	610		0700	1 344,0	0,0	0,0
671	Дополнительное образование детей	6310010480	610		0703	1 344,0	0,0	0,0
672	Частичное финансирование (возмещение) расходов на региональные выплаты и выплаты, обеспечивающие уровень заработной платы работников бюджетной сферы не ниже размера минимальной заработной платы (минимального размера оплаты труда), в рамках подпрограммы «Развитие дошкольного, общего и дополнительного образования детей» муниципальной программы Ермаковского района «Развитие образования»	6310010490				7 011,1	0,0	0,0
673	Предоставление субсидий бюджетным, автономным учреждениям и иным некоммерческим организациям	6310010490	600			7 011,1	0,0	0,0
674	Субсидии бюджетным учреждениям	6310010490	610			7 011,1	0,0	0,0
675	ОБРАЗОВАНИЕ	6310010490	610		0700	7 011,1	0,0	0,0
676	Дошкольное образование	6310010490	610		0701	1 295,4	0,0	0,0
677	Общее образование	6310010490	610		0702	5 217,0	0,0	0,0
678	Дополнительное образование детей	6310010490	610		0703	347,3	0,0	0,0
679	Другие вопросы в области образования	6310010490	610		0709	151,4	0,0	0,0
680	Ежемесячное денежное вознаграждение за классное руководство педагогическим работникам государственных и муниципальных общеобразовательных организаций в рамках подпрограммы «Развитие дошкольного, общего и дополнительного образования детей» муниципальной программы Ермаковского района «Развитие образования Ермаковского района»	6310053030				10 038,4	33 279,2	33 279,2
681	Предоставление субсидий бюджетным, автономным учреждениям и иным некоммерческим организациям	6310053030	600			10 038,4	33 279,2	33 279,2
682	Субсидии бюджетным учреждениям	6310053030	610			10 038,4	33 279,2	33 279,2
683	ОБРАЗОВАНИЕ	6310053030	610		0700	10 038,4	33 279,2	33 279,2
684	Общее образование	6310053030	610		0702	10 038,4	33 279,2	33 279,2
685	Обеспечение государственных гарантий реализации прав на получение общедоступного и бесплатного дошкольного образования в муниципальных дошкольных образовательных организациях, находящихся на территории края, общедоступного и бесплатного дошкольного образования в муниципальных общеобразовательных организациях, находящихся на территории края, в части обеспечения деятельности административно-хозяйственного, учебно-вспомогательного персонала и иных категорий работников образовательных организаций, участвующих в реализации общеобразовательных программ в соответствии с федеральными государственными образовательными стандартами, в рамках подпрограммы «Развитие дошкольного, общего и дополнительного образования детей» муниципальной программы Ермаковского района «Развитие образования Ермаковского района»	6310074080				32 951,1	32 317,2	32 317,2
686	Предоставление субсидий бюджетным, автономным учреждениям и иным некоммерческим организациям	6310074080	600			32 951,1	32 317,2	32 317,2
687	Субсидии бюджетным учреждениям	6310074080	610			32 951,1	32 317,2	32 317,2
688	ОБРАЗОВАНИЕ	6310074080	610		0700	32 951,1	32 317,2	32 317,2
689	Дошкольное образование	6310074080	610		0701	22 337,2	21 788,4	21 788,4
690	Общее образование	6310074080	610		0702	10 613,9	10 528,8	10 528,8
691	Обеспечение государственных гарантий реализации прав на получение общедоступного и бесплатного начального общего, основного общего, среднего общего образования в муниципальных общеобразовательных организациях, находящихся на территории края, обеспечение дополнительного образования детей в муниципальных общеобразовательных организациях, находящихся на территории края, в части обеспечения деятельности административно-хозяйственного, учебно-вспомогательного персонала и иных категорий работников образовательных организаций, участвующих в реализации общеобразовательных программ в соответствии с федеральными государственными образовательными стандартами, в рамках подпрограммы «Развитие дошкольного, общего и дополнительного образования детей» муниципальной программы Ермаковского района «Развитие образования Ермаковского района»	6310074090				37 167,5	36 681,9	36 681,9

692	Предоставление субсидий бюджетным, автономным учреждениям и иным некоммерческим организациям	6310074090	600		37 167,5	36 681,9	36 681,9
693	Субсидии бюджетным учреждениям	6310074090	610		37 167,5	36 681,9	36 681,9
694	ОБРАЗОВАНИЕ	6310074090	610	0700	37 167,5	36 681,9	36 681,9
695	Общее образование	6310074090	610	0702	37 167,5	36 681,9	36 681,9
696	Организация бесплатного горячего питания обучающихся, получающих начальное общее образование в муниципальных образовательных организациях, в рамках подпрограммы «Развитие дошкольного, общего и дополнительного образования детей» муниципальной программы Ермаковского района «Развитие образования Ермаковского района»	6310074420			4 114,6	0,0	0,0
697	Предоставление субсидий бюджетным, автономным учреждениям и иным некоммерческим организациям	6310074420	600		4 114,6	0,0	0,0
698	Субсидии бюджетным учреждениям	6310074420	610		4 114,6	0,0	0,0
699	СОЦИАЛЬНАЯ ПОЛИТИКА	6310074420	610	1000	4 114,6	0,0	0,0
700	Социальное обеспечение населения	6310074420	610	1003	4 114,6	0,0	0,0
701	Исполнение государственных полномочий по осуществлению присмотра и ухода за детьми-инвалидами, детьми-сиротами и детьми, оставшимися без попечения родителей, а также детьми с туберкулезной интоксикацией, обучающимися в муниципальных образовательных организациях, реализующих образовательную программу дошкольного образования, без взимания родительской платы (в соответствии с Законом края от 27 декабря 2005 года № 17-4379), в рамках подпрограммы «Развитие дошкольного, общего и дополнительного образования детей» муниципальной программы ермаковского района «Развитие образования Ермаковского района»	6310075540			316,8	316,8	316,8
702	Предоставление субсидий бюджетным, автономным учреждениям и иным некоммерческим организациям	6310075540	600		316,8	316,8	316,8
703	Субсидии бюджетным учреждениям	6310075540	610		316,8	316,8	316,8
704	СОЦИАЛЬНАЯ ПОЛИТИКА	6310075540	610	1000	316,8	316,8	316,8
705	Социальное обеспечение населения	6310075540	610	1003	316,8	316,8	316,8
706	Выплата и доставка компенсации части родительской платы за присмотр и уход за детьми в образовательных организациях края, реализующих образовательную программу дошкольного образования, в рамках подпрограммы «Развитие дошкольного, общего и дополнительного образования детей» муниципальной программы Ермаковского района «Развитие образования Ермаковского района»	6310075560			1 603,0	4 690,5	4 690,5
707	Закупка товаров, работ и услуг для государственных (муниципальных) нужд	6310075560	200		92,0	92,0	92,0
708	Иные закупки товаров, работ и услуг для обеспечения государственных (муниципальных) нужд	6310075560	240		92,0	92,0	92,0
709	СОЦИАЛЬНАЯ ПОЛИТИКА	6310075560	240	1000	92,0	92,0	92,0
710	Охрана семьи и детства	6310075560	240	1004	92,0	92,0	92,0
711	Социальное обеспечение и иные выплаты населению	6310075560	300		1 511,0	4 598,5	4 598,5
712	Социальные выплаты гражданам, кроме публичных нормативных социальных выплат	6310075560	320		1 511,0	4 598,5	4 598,5
713	СОЦИАЛЬНАЯ ПОЛИТИКА	6310075560	320	1000	1 511,0	4 598,5	4 598,5
714	Охрана семьи и детства	6310075560	320	1004	1 511,0	4 598,5	4 598,5
715	Проведение работ в общеобразовательных организациях с целью приведения зданий и сооружений в соответствие требованиям надзорных органов, в рамках подпрограммы "Развитие дошкольного, общего и дополнительного образования детей" муниципальной программы Ермаковского района "Развитие образования"	6310075630			2 587,9	3 080,0	3 520,0
716	Закупка товаров, работ и услуг для государственных (муниципальных) нужд	6310075630	200		1 015,0	0,0	0,0
717	Иные закупки товаров, работ и услуг для обеспечения государственных (муниципальных) нужд	6310075630	240		1 015,0	0,0	0,0
718	ОБРАЗОВАНИЕ	6310075630	240	0700	1 015,0	0,0	0,0
719	Общее образование	6310075630	240	0702	1 015,0	0,0	0,0
720	Предоставление субсидий бюджетным, автономным учреждениям и иным некоммерческим организациям	6310075630	600		1 572,9	3 080,0	3 520,0
721	Субсидии бюджетным учреждениям	6310075630	610		1 572,9	3 080,0	3 520,0
722	ОБРАЗОВАНИЕ	6310075630	610	0700	1 572,9	3 080,0	3 520,0
723	Общее образование	6310075630	610	0702	1 572,9	3 080,0	3 520,0
724	Обеспечение государственных гарантий реализации прав на получение общедоступного и бесплатного начального общего, основного общего, среднего общего образования в муниципальных общеобразовательных организациях, находящихся на территории края, обеспечение дополнительного образования детей в муниципальных общеобразовательных организациях, находящихся на территории края, за исключением обеспечения деятельности административно-хозяйственного, учебно-вспомогательного персонала и иных категорий работников образовательных организаций, участвующих в реализации общеобразовательных программ в соответствии с федеральными государственными образовательными стандартами, в рамках подпрограммы «Развитие дошкольного, общего и дополнительного образования детей» муниципальной программы Ермаковского района «Развитие образования Ермаковского района»	6310075640			231 611,9	231 413,4	231 413,4
725	Предоставление субсидий бюджетным, автономным учреждениям и иным некоммерческим организациям	6310075640	600		231 611,9	231 413,4	231 413,4
726	Субсидии бюджетным учреждениям	6310075640	610		231 611,9	231 413,4	231 413,4
727	ОБРАЗОВАНИЕ	6310075640	610	0700	231 611,9	231 413,4	231 413,4
728	Общее образование	6310075640	610	0702	221 372,3	221 094,1	221 094,1
729	Дополнительное образование детей	6310075640	610	0703	10 239,6	10 319,3	10 319,3
730	Обеспечение питанием обучающихся в муниципальных и частных общеобразовательных организациях по имеющим государственную аккредитацию основным общеобразовательным программам без взимания платы (в соответствии с Законом края от 27 декабря 2005 года № 17-4377), в рамках подпрограммы «Развитие дошкольного, общего и дополнительного образования детей» муниципальной программы Ермаковского района «Развитие образования Ермаковского района»	6310075660			20 141,7	25 291,3	25 291,3
731	Предоставление субсидий бюджетным, автономным учреждениям и иным некоммерческим организациям	6310075660	600		20 141,7	25 291,3	25 291,3
732	Субсидии бюджетным учреждениям	6310075660	610		20 141,7	25 291,3	25 291,3
733	СОЦИАЛЬНАЯ ПОЛИТИКА	6310075660	610	1000	20 141,7	25 291,3	25 291,3
734	Социальное обеспечение населения	6310075660	610	1003	20 141,7	25 291,3	25 291,3
735	Обеспечение государственных гарантий реализации прав на получение общедоступного и бесплатного дошкольного образования в муниципальных дошкольных образовательных организациях, находящихся на территории края, общедоступного и бесплатного дошкольного образования в муниципальных общеобразовательных организациях, находящихся на территории края, за исключением обеспечения деятельности административно-хозяйственного, учебно-вспомогательного персонала и иных категорий работников образовательных организаций, участвующих в реализации общеобразовательных программ в соответствии с федеральными государственными образовательными стандартами, в рамках подпрограммы «Развитие дошкольного, общего и дополнительного образования детей» муниципальной программы Ермаковского района «Развитие образования Ермаковского района»	6310075880			65 099,9	68 896,8	68 896,8
736	Предоставление субсидий бюджетным, автономным учреждениям и иным некоммерческим организациям	6310075880	600		65 099,9	68 896,8	68 896,8
737	Субсидии бюджетным учреждениям	6310075880	610		65 099,9	68 896,8	68 896,8
738	ОБРАЗОВАНИЕ	6310075880	610	0700	65 099,9	68 896,8	68 896,8
739	Дошкольное образование	6310075880	610	0701	48 003,1	45 635,1	45 635,1
740	Общее образование	6310075880	610	0702	17 096,8	23 261,7	23 261,7
741	Осуществление (возмещение) расходов, направленных на развитие и повышение качества работы муниципальных учреждений, предоставление новых муниципальных услуг, повышение их качества в рамках подпрограммы «Развитие дошкольного, общего и дополнительного образования детей» муниципальной программы Ермаковского района «Развитие образования»	6310078400			2 056,0	0,0	0,0
742	Закупка товаров, работ и услуг для государственных (муниципальных) нужд	6310078400	200		2 056,0	0,0	0,0
743	Иные закупки товаров, работ и услуг для обеспечения государственных (муниципальных) нужд	6310078400	240		2 056,0	0,0	0,0
744	ОБРАЗОВАНИЕ	6310078400	240	0700	2 056,0	0,0	0,0
745	Общее образование	6310078400	240	0702	2 056,0	0,0	0,0
746	Организация и проведение ежегодного конкурса "Безопасное колесо", в рамках подпрограммы «Развитие дошкольного, общего и дополнительного образования детей» муниципальной программы Ермаковского района «Развитие образования Ермаковского района»	6310080530			20,0	20,0	20,0
747	Предоставление субсидий бюджетным, автономным учреждениям и иным некоммерческим организациям	6310080530	600		20,0	20,0	20,0
748	Субсидии бюджетным учреждениям	6310080530	610		20,0	20,0	20,0
749	ОБРАЗОВАНИЕ	6310080530	610	0700	20,0	20,0	20,0
750	Дополнительное образование детей	6310080530	610	0703	20,0	20,0	20,0
751	Обеспечение деятельности (оказание услуг) подведомственных учреждений в рамках подпрограммы «Развитие дошкольного, общего и дополнительного образования детей» муниципальной программы Ермаковского района «Развитие образования Ермаковского района»	6310080610			194 950,6	167 686,9	162 266,2
752	Предоставление субсидий бюджетным, автономным учреждениям и иным некоммерческим организациям	6310080610	600		194 950,6	167 686,9	162 266,2
753	Субсидии бюджетным учреждениям	6310080610	610		194 950,6	167 686,9	162 266,2
754	ОБРАЗОВАНИЕ	6310080610	610	0700	194 950,6	167 686,9	162 266,2

755	Дошкольное образование	6310080610	610	0701	31 747,3	26 665,9	25 816,3
756	Общее образование	6310080610	610	0702	130 808,5	110 394,3	106 812,7
757	Дополнительное образование детей	6310080610	610	0703	25 931,3	25 001,7	24 193,1
758	Другие вопросы в области образования	6310080610	610	0709	6 463,5	5 625,0	5 444,1
759	Персонализированное финансирование дополнительного образования детей, в рамках подпрограммы «Развитие дошкольного, общего и дополнительного образования детей» муниципальной программы Ермаковского района «Развитие образования Ермаковского района»	6310080650			3 483,3	0,0	0,0
760	Предоставление субсидий бюджетным, автономным учреждениям и иным некоммерческим организациям	6310080650	600		3 483,3	0,0	0,0
761	Субсидии бюджетным учреждениям	6310080650	610		3 483,3	0,0	0,0
762	ОБРАЗОВАНИЕ	6310080650	610	0700	3 483,3	0,0	0,0
763	Дополнительное образование детей	6310080650	610	0703	3 483,3	0,0	0,0
764	Софинансирование расходов на выравнивание обеспеченности муниципальных образований Красноярского края по реализации ими их отдельных расходных обязательств за счет средств местного бюджета в рамках подпрограммы «Развитие дошкольного, общего и дополнительного образования детей» муниципальной программы Ермаковского района «Развитие образования Ермаковского района»	6310095110			36,0	36,0	36,0
765	Предоставление субсидий бюджетным, автономным учреждениям и иным некоммерческим организациям	6310095110	600		36,0	36,0	36,0
766	Субсидии бюджетным учреждениям	6310095110	610		36,0	36,0	36,0
767	ОБРАЗОВАНИЕ	6310095110	610	0700	36,0	36,0	36,0
768	Общее образование	6310095110	610	0702	36,0	36,0	36,0
769	Софинансирование за счет средств местного бюджета к субсидии на развитие инфраструктуры общеобразовательных учреждений за счет средств краевого бюджета, в рамках подпрограммы «Развитие дошкольного, общего и дополнительного образования детей» муниципальной программы Ермаковского района «Развитие образования»	6310095630			26,7	30,8	35,2
770	Предоставление субсидий бюджетным, автономным учреждениям и иным некоммерческим организациям	6310095630	600		26,7	30,8	35,2
771	Субсидии бюджетным учреждениям	6310095630	610		26,7	30,8	35,2
772	ОБРАЗОВАНИЕ	6310095630	610	0700	26,7	30,8	35,2
773	Общее образование	6310095630	610	0702	26,7	30,8	35,2
774	Софинансирование за счет средств местного бюджета субсидии на осуществление (возмещение) расходов, направленных на развитие и повышение качества работы муниципальных учреждений, предоставление новых муниципальных услуг; повышение их качества в рамках подпрограммы «Развитие дошкольного, общего и дополнительного образования детей» муниципальной программы Ермаковского района «Развитие образования»	6310098400			20,8	0,0	0,0
775	Закупка товаров, работ и услуг для государственных (муниципальных) нужд	6310098400	200		20,8	0,0	0,0
776	Иные закупки товаров, работ и услуг для обеспечения государственных (муниципальных) нужд	6310098400	240		20,8	0,0	0,0
777	ОБРАЗОВАНИЕ	6310098400	240	0700	20,8	0,0	0,0
778	Общее образование	6310098400	240	0702	20,8	0,0	0,0
779	Обеспечение обучающихся по образовательным программам начального общего образования в муниципальных образовательных организациях, за исключением обучающихся с ограниченными возможностями здоровья, бесплатным горячим питанием, предусматривающим наличие горячего блюда, не считая горячего напитка, в рамках подпрограммы «Развитие дошкольного, общего и дополнительного образования детей» муниципальной программы Ермаковского района «Развитие образования Ермаковского района»	63100R3040			5 441,1	0,0	0,0
780	Предоставление субсидий бюджетным, автономным учреждениям и иным некоммерческим организациям	63100R3040	600		5 441,1	0,0	0,0
781	Субсидии бюджетным учреждениям	63100R3040	610		5 441,1	0,0	0,0
782	СОЦИАЛЬНАЯ ПОЛИТИКА	63100R3040	610	1000	5 441,1	0,0	0,0
783	Социальное обеспечение населения	63100R3040	610	1003	5 441,1	0,0	0,0
784	Создание (обновление) материально-технической базы для реализации основных и дополнительных общеобразовательных программ цифрового и гуманитарных профилей в общеобразовательных организациях, расположенных в сельской местности и малых городах, в рамках подпрограммы «Развитие дошкольного, общего и дополнительного образования детей» муниципальной программы Ермаковского района «Развитие образования»	631E151690			0,0	987,0	7 197,3
785	Предоставление субсидий бюджетным, автономным учреждениям и иным некоммерческим организациям	631E151690	600		0,0	987,0	7 197,3
786	Субсидии бюджетным учреждениям	631E151690	610		0,0	987,0	7 197,3
787	ОБРАЗОВАНИЕ	631E151690	610	0700	0,0	987,0	7 197,3
788	Общее образование	631E151690	610	0702	0,0	987,0	7 197,3
789	Проведение мероприятий, направленных на обеспечение безопасного участия детей в дорожном движении, в рамках подпрограммы «Развитие дошкольного, общего и дополнительного образования детей» муниципальной программы Ермаковского района «Развитие образования Ермаковского района»	631R373980			44,2	0,0	0,0
790	Предоставление субсидий бюджетным, автономным учреждениям и иным некоммерческим организациям	631R373980	600		44,2	0,0	0,0
791	Субсидии бюджетным учреждениям	631R373980	610		44,2	0,0	0,0
792	ОБРАЗОВАНИЕ	631R373980	610	0700	44,2	0,0	0,0
793	Общее образование	631R373980	610	0702	44,2	0,0	0,0
794	Подпрограмма «Поддержка детей-сирот, расширение практики применения семейных форм воспитания»	6320000000			18 729,1	14 489,1	10 142,4
795	Обеспечение жилыми помещениями детей-сирот и детей, оставшихся без попечения родителей, лиц из числа детей-сирот и детей, оставшихся без попечения родителей (в соответствии с Законом края от 24 декабря 2009 года № 9-4225), за счет средств краевого бюджета в рамках подпрограммы «Поддержка детей-сирот, расширение практики применения семейных форм воспитания» муниципальной программы Ермаковского района «Развитие образования Ермаковского района»	6320075870			18 729,1	14 489,1	10 142,4
796	Капитальные вложения в объекты государственной (муниципальной) собственности	6320075870	400		18 729,1	14 489,1	10 142,4
797	Бюджетные инвестиции	6320075870	410		18 729,1	14 489,1	10 142,4
798	СОЦИАЛЬНАЯ ПОЛИТИКА	6320075870	410	1000	18 729,1	14 489,1	10 142,4
799	Охрана семьи и детства	6320075870	410	1004	18 729,1	14 489,1	10 142,4
800	Подпрограмма «Одаренные дети Ермаковского района»	6330000000			151,9	151,9	151,9
801	Стипендия главы района ученикам образовательных учреждений в рамках подпрограммы "Одаренные дети Ермаковского района" муниципальной программы Ермаковского района «Развитие образования Ермаковского района»	6330085300			128,4	128,4	128,4
802	Социальное обеспечение и иные выплаты населению	6330085300	300		128,4	128,4	128,4
803	Публичные нормативные выплаты гражданам не социального характера	6330085300	330		128,4	128,4	128,4
804	ОБРАЗОВАНИЕ	6330085300	330	0700	128,4	128,4	128,4
805	Другие вопросы в области образования	6330085300	330	0709	128,4	128,4	128,4
806	Школа русской словесности в рамках подпрограммы "Одаренные дети Ермаковского района" муниципальной программы Ермаковского района «Развитие образования Ермаковского района»	6330085310			23,5	23,5	23,5
807	Закупка товаров, работ и услуг для государственных (муниципальных) нужд	6330085310	200		23,5	23,5	23,5
808	Иные закупки товаров, работ и услуг для обеспечения государственных (муниципальных) нужд	6330085310	240		23,5	23,5	23,5
809	ОБРАЗОВАНИЕ	6330085310	240	0700	23,5	23,5	23,5
810	Другие вопросы в области образования	6330085310	240	0709	23,5	23,5	23,5
811	Подпрограмма «Организация отдыха, оздоровления детей и подростков»	6340000000			5 120,2	5 307,7	5 307,7
812	Осуществление государственных полномочий по обеспечению отдыха и оздоровления детей в рамках подпрограммы «Организация отдыха, оздоровления детей и подростков» муниципальной программы Ермаковского района «Развитие образования Ермаковского района»	6340076490			4 466,1	3 478,1	3 478,1
813	Закупка товаров, работ и услуг для государственных (муниципальных) нужд	6340076490	200		1 355,1	1 169,6	1 169,6
814	Иные закупки товаров, работ и услуг для обеспечения государственных (муниципальных) нужд	6340076490	240		1 355,1	1 169,6	1 169,6
815	ОБРАЗОВАНИЕ	6340076490	240	0700	1 355,1	1 169,6	1 169,6
816	Молодежная политика	6340076490	240	0707	1 355,1	1 169,6	1 169,6
817	Социальное обеспечение и иные выплаты населению	6340076490	300		170,5	148,0	148,0
818	Социальные выплаты гражданам, кроме публичных нормативных социальных выплат	6340076490	320		170,5	148,0	148,0
819	ОБРАЗОВАНИЕ	6340076490	320	0700	170,5	148,0	148,0
820	Молодежная политика	6340076490	320	0707	170,5	148,0	148,0
821	Предоставление субсидий бюджетным, автономным учреждениям и иным некоммерческим организациям	6340076490	600		2 940,5	2 160,5	2 160,5
822	Субсидии бюджетным учреждениям	6340076490	610		2 940,5	2 160,5	2 160,5
823	ОБРАЗОВАНИЕ	6340076490	610	0700	2 940,5	2 160,5	2 160,5
824	Молодежная политика	6340076490	610	0707	2 940,5	2 160,5	2 160,5

825	Оздоровление детей, организация летнего отдыха в рамках подпрограммы «Организация отдыха, оздоровления детей и подростков» муниципальной программы Ермаковского района «Развитие образования Ермаковского района»	6340085890			654,1	801,3	801,3
826	Закупка товаров, работ и услуг для государственных (муниципальных) нужд	6340085890	200		0,0	45,0	45,0
827	Иные закупки товаров, работ и услуг для обеспечения государственных (муниципальных) нужд	6340085890	240		0,0	45,0	45,0
828	ОБРАЗОВАНИЕ	6340085890	240	0700	0,0	45,0	45,0
829	Молодежная политика	6340085890	240	0707	0,0	45,0	45,0
830	Предоставление субсидий бюджетным, автономным учреждениям и иным некоммерческим организациям	6340085890	600		654,1	756,3	756,3
831	Субсидии бюджетным учреждениям	6340085890	610		654,1	756,3	756,3
832	ОБРАЗОВАНИЕ	6340085890	610	0700	654,1	756,3	756,3
833	Молодежная политика	6340085890	610	0707	654,1	756,3	756,3
834	Софинансирование за счет средств местного бюджета субвенции на осуществление государственных полномочий по обеспечению отдыха и оздоровления детей в рамках подпрограммы «Организация отдыха, оздоровления детей и подростков» муниципальной программы Ермаковского района «Развитие образования Ермаковского района»	6340096490			0,0	1 028,3	1 028,3
835	Закупка товаров, работ и услуг для государственных (муниципальных) нужд	6340096490	200		0,0	257,4	257,4
836	Иные закупки товаров, работ и услуг для обеспечения государственных (муниципальных) нужд	6340096490	240		0,0	257,4	257,4
837	ОБРАЗОВАНИЕ	6340096490	240	0700	0,0	257,4	257,4
838	Молодежная политика	6340096490	240	0707	0,0	257,4	257,4
839	Предоставление субсидий бюджетным, автономным учреждениям и иным некоммерческим организациям	6340096490	600		0,0	770,9	770,9
840	Субсидии бюджетным учреждениям	6340096490	610		0,0	770,9	770,9
841	ОБРАЗОВАНИЕ	6340096490	610	0700	0,0	770,9	770,9
842	Молодежная политика	6340096490	610	0707	0,0	770,9	770,9
843	Подпрограмма «Обеспечение реализации муниципальной программы и прочие мероприятия»	6350000000			32 646,3	23 530,9	22 885,1
844	Субсидии бюджетам муниципальных образований Красноярского края на частичное финансирование (возмещение) расходов на повышение с 1 июня 2020 года размеров оплаты труда отдельным категориям работников бюджетной сферы Красноярского края, в рамках подпрограммы «Обеспечение условий реализации муниципальной программы и прочие мероприятия» муниципальной программы Ермаковского района «Развитие образования»	6350010360			1 253,3	0,0	0,0
845	Расходы на выплаты персоналу в целях обеспечения выполнения функций государственными (муниципальными) органами, казенными учреждениями, органами управления государственными внебюджетными фондами	6350010360	100		1 253,3	0,0	0,0
846	Расходы на выплаты персоналу казенных учреждений	6350010360	110		794,7	0,0	0,0
847	ОБРАЗОВАНИЕ	6350010360	110	0700	794,7	0,0	0,0
848	Другие вопросы в области образования	6350010360	110	0709	794,7	0,0	0,0
849	Расходы на выплаты персоналу государственных (муниципальных) органов	6350010360	120		458,6	0,0	0,0
850	ОБРАЗОВАНИЕ	6350010360	120	0700	458,6	0,0	0,0
851	Другие вопросы в области образования	6350010360	120	0709	458,6	0,0	0,0
852	Частичное финансирование (возмещение) расходов на региональные выплаты и выплаты, обеспечивающие уровень заработной платы работников бюджетной сферы не ниже размера минимальной заработной платы (минимального размера оплаты труда), в рамках подпрограммы «Обеспечение условий реализации муниципальной программы и прочие мероприятия» муниципальной программы Ермаковского района «Развитие образования»	6350010490			183,2	0,0	0,0
853	Расходы на выплаты персоналу в целях обеспечения выполнения функций государственными (муниципальными) органами, казенными учреждениями, органами управления государственными внебюджетными фондами	6350010490	100		183,2	0,0	0,0
854	Расходы на выплаты персоналу казенных учреждений	6350010490	110		135,4	0,0	0,0
855	ОБРАЗОВАНИЕ	6350010490	110	0700	135,4	0,0	0,0
856	Другие вопросы в области образования	6350010490	110	0709	135,4	0,0	0,0
857	Расходы на выплаты персоналу государственных (муниципальных) органов	6350010490	120		47,8	0,0	0,0
858	ОБРАЗОВАНИЕ	6350010490	120	0700	47,8	0,0	0,0
859	Другие вопросы в области образования	6350010490	120	0709	47,8	0,0	0,0
860	Осуществление государственных полномочий по организации и осуществлению деятельности по опеке и попечительству в отношении несовершеннолетних в рамках подпрограммы «Обеспечение реализации муниципальной программы и прочие мероприятия» муниципальной программы Ермаковского района «Развитие образования Ермаковского района»	6350075520			3 445,0	3 606,4	3 606,4
861	Расходы на выплаты персоналу в целях обеспечения выполнения функций государственными (муниципальными) органами, казенными учреждениями, органами управления государственными внебюджетными фондами	6350075520	100		2 543,9	2 705,3	2 705,3
862	Расходы на выплаты персоналу государственных (муниципальных) органов	6350075520	120		2 543,9	2 705,3	2 705,3
863	ОБРАЗОВАНИЕ	6350075520	120	0700	2 543,9	2 705,3	2 705,3
864	Другие вопросы в области образования	6350075520	120	0709	2 543,9	2 705,3	2 705,3
865	Закупка товаров, работ и услуг для государственных (муниципальных) нужд	6350075520	200		901,1	901,1	901,1
866	Иные закупки товаров, работ и услуг для обеспечения государственных (муниципальных) нужд	6350075520	240		901,1	901,1	901,1
867	ОБРАЗОВАНИЕ	6350075520	240	0700	901,1	901,1	901,1
868	Другие вопросы в области образования	6350075520	240	0709	901,1	901,1	901,1
869	Руководство и управление в сфере установленных функций органов местного самоуправления муниципальных служащих в рамках подпрограммы «Обеспечение реализации муниципальной программы и прочие мероприятия» муниципальной программы Ермаковского района «Развитие образования Ермаковского района»	6350080210			4 033,1	3 407,8	3 296,9
870	Расходы на выплаты персоналу в целях обеспечения выполнения функций государственными (муниципальными) органами, казенными учреждениями, органами управления государственными внебюджетными фондами	6350080210	100		2 906,5	2 534,3	2 423,4
871	Расходы на выплаты персоналу государственных (муниципальных) органов	6350080210	120		2 906,5	2 534,3	2 423,4
872	ОБРАЗОВАНИЕ	6350080210	120	0700	2 906,5	2 534,3	2 423,4
873	Другие вопросы в области образования	6350080210	120	0709	2 906,5	2 534,3	2 423,4
874	Закупка товаров, работ и услуг для государственных (муниципальных) нужд	6350080210	200		1 122,1	868,5	868,5
875	Иные закупки товаров, работ и услуг для обеспечения государственных (муниципальных) нужд	6350080210	240		1 122,1	868,5	868,5
876	ОБРАЗОВАНИЕ	6350080210	240	0700	1 122,1	868,5	868,5
877	Другие вопросы в области образования	6350080210	240	0709	1 122,1	868,5	868,5
878	Иные бюджетные ассигнования	6350080210	800		4,5	5,0	5,0
879	Уплата налогов, сборов и иных платежей	6350080210	850		4,5	5,0	5,0
880	ОБРАЗОВАНИЕ	6350080210	850	0700	4,5	5,0	5,0
881	Другие вопросы в области образования	6350080210	850	0709	4,5	5,0	5,0
882	Оплата труда работников органов местного самоуправления не относящихся к должностям муниципальной службы в рамках подпрограммы "Обеспечение реализации муниципальной программы и прочие мероприятия" муниципальной программы Ермаковского района «Развитие образования Ермаковского района»	6350080270			1 679,3	1 423,7	1 378,0
883	Расходы на выплаты персоналу в целях обеспечения выполнения функций государственными (муниципальными) органами, казенными учреждениями, органами управления государственными внебюджетными фондами	6350080270	100		1 679,3	1 423,7	1 378,0
884	Расходы на выплаты персоналу государственных (муниципальных) органов	6350080270	120		1 679,3	1 423,7	1 378,0
885	ОБРАЗОВАНИЕ	6350080270	120	0700	1 679,3	1 423,7	1 378,0
886	Другие вопросы в области образования	6350080270	120	0709	1 679,3	1 423,7	1 378,0
887	Обеспечение деятельности (оказание услуг) подведомственных учреждений в рамках подпрограммы «Обеспечение реализации муниципальной программы и прочие мероприятия» муниципальной программы Ермаковского района «Развитие образования Ермаковского района»	6350080610			17 811,6	15 093,0	14 603,8
888	Расходы на выплаты персоналу в целях обеспечения выполнения функций государственными (муниципальными) органами, казенными учреждениями, органами управления государственными внебюджетными фондами	6350080610	100		16 020,9	13 735,3	13 246,1
889	Расходы на выплаты персоналу казенных учреждений	6350080610	110		16 020,9	13 735,3	13 246,1
890	ОБРАЗОВАНИЕ	6350080610	110	0700	16 020,9	13 735,3	13 246,1
891	Другие вопросы в области образования	6350080610	110	0709	16 020,9	13 735,3	13 246,1
892	Закупка товаров, работ и услуг для государственных (муниципальных) нужд	6350080610	200		1 782,7	1 357,7	1 357,7
893	Иные закупки товаров, работ и услуг для обеспечения государственных (муниципальных) нужд	6350080610	240		1 782,7	1 357,7	1 357,7
894	ОБРАЗОВАНИЕ	6350080610	240	0700	1 782,7	1 357,7	1 357,7
895	Другие вопросы в области образования	6350080610	240	0709	1 782,7	1 357,7	1 357,7
896	Иные бюджетные ассигнования	6350080610	800		8,0	0,0	0,0

897	Уплата налогов, сборов и иных платежей	6350080610	850			8,0	0,0	0,0
898	ОБРАЗОВАНИЕ	6350080610	850	0700		8,0	0,0	0,0
899	Другие вопросы в области образования	6350080610	850	0709		8,0	0,0	0,0
900	Внедрение целевой модели цифровой образовательной среды в общеобразовательных организациях и профессиональных образовательных организациях, в рамках подпрограммы «Обеспечение реализации муниципальной программы и прочие мероприятия» муниципальной программы Ермаковского района «Развитие образования Ермаковского района»	635E452100				4 240,8	0,0	0,0
901	Закупка товаров, работ и услуг для государственных (муниципальных) нужд	635E452100	200			4 240,8	0,0	0,0
902	Иные закупки товаров, работ и услуг для обеспечения государственных (муниципальных) нужд	635E452100	240			4 240,8	0,0	0,0
903	ОБРАЗОВАНИЕ	635E452100	240	0700		4 240,8	0,0	0,0
904	Другие вопросы в области образования	635E452100	240	0709		4 240,8	0,0	0,0
905	Муниципальная программа «Развитие архивного дела в Ермаковском районе»	6400000000				2 026,6	1 962,6	1 962,6
906	Отдельные мероприятия	6490000000				2 026,6	1 962,6	1 962,6
907	Субсидии бюджетам муниципальных образований Красноярского края на частичное финансирование (возмещение) расходов на повышение с 1 июня 2020 года размеров оплаты труда отдельным категориям работников бюджетной сферы Красноярского края, в рамках муниципальной программы Ермаковского района «Развитие архивного дела в Ермаковском районе»	6490010360				66,7	0,0	0,0
908	Расходы на выплаты персоналу в целях обеспечения выполнения функций государственными (муниципальными) органами, казенными учреждениями, органами управления государственными внебюджетными фондами	6490010360	100			66,7	0,0	0,0
909	Расходы на выплаты персоналу казенных учреждений	6490010360	110			66,7	0,0	0,0
910	ОБЩЕГОСУДАРСТВЕННЫЕ ВОПРОСЫ	6490010360	110	0100		66,7	0,0	0,0
911	Другие общегосударственные вопросы	6490010360	110	0113		66,7	0,0	0,0
912	Осуществление государственных полномочий в области архивного дела, переданных органам местного самоуправления в рамках муниципальной программы Ермаковского района «Развитие архивного дела в Ермаковском районе»	6490075190				105,4	108,1	108,1
913	Расходы на выплаты персоналу в целях обеспечения выполнения функций государственными (муниципальными) органами, казенными учреждениями, органами управления государственными внебюджетными фондами	6490075190	100			85,9	88,6	88,6
914	Расходы на выплаты персоналу казенных учреждений	6490075190	110			85,9	88,6	88,6
915	ОБЩЕГОСУДАРСТВЕННЫЕ ВОПРОСЫ	6490075190	110	0100		85,9	88,6	88,6
916	Другие общегосударственные вопросы	6490075190	110	0113		85,9	88,6	88,6
917	Закупка товаров, работ и услуг для государственных (муниципальных) нужд	6490075190	200			19,5	19,5	19,5
918	Иные закупки товаров, работ и услуг для обеспечения государственных (муниципальных) нужд	6490075190	240			19,5	19,5	19,5
919	ОБЩЕГОСУДАРСТВЕННЫЕ ВОПРОСЫ	6490075190	240	0100		19,5	19,5	19,5
920	Другие общегосударственные вопросы	6490075190	240	0113		19,5	19,5	19,5
921	Обеспечение деятельности (оказание услуг) подведомственных учреждений в рамках муниципальной программы Ермаковского района «Развитие архивного дела в Ермаковском районе»	6490080610				1 854,5	1 854,5	1 854,5
922	Расходы на выплаты персоналу в целях обеспечения выполнения функций государственными (муниципальными) органами, казенными учреждениями, органами управления государственными внебюджетными фондами	6490080610	100			1 384,2	1 384,3	1 384,3
923	Расходы на выплаты персоналу казенных учреждений	6490080610	110			1 384,2	1 384,3	1 384,3
924	ОБЩЕГОСУДАРСТВЕННЫЕ ВОПРОСЫ	6490080610	110	0100		1 384,2	1 384,3	1 384,3
925	Другие общегосударственные вопросы	6490080610	110	0113		1 384,2	1 384,3	1 384,3
926	Закупка товаров, работ и услуг для государственных (муниципальных) нужд	6490080610	200			470,2	470,2	470,2
927	Иные закупки товаров, работ и услуг для обеспечения государственных (муниципальных) нужд	6490080610	240			470,2	470,2	470,2
928	ОБЩЕГОСУДАРСТВЕННЫЕ ВОПРОСЫ	6490080610	240	0100		470,2	470,2	470,2
929	Другие общегосударственные вопросы	6490080610	240	0113		470,2	470,2	470,2
930	Иные бюджетные ассигнования	6490080610	800			0,1	0,0	0,0
931	Уплата налогов, сборов и иных платежей	6490080610	850			0,1	0,0	0,0
932	ОБЩЕГОСУДАРСТВЕННЫЕ ВОПРОСЫ	6490080610	850	0100		0,1	0,0	0,0
933	Другие общегосударственные вопросы	6490080610	850	0113		0,1	0,0	0,0
934	Муниципальная программа Ермаковского района «Управление муниципальными финансами»	6500000000				87 486,1	73 051,9	72 381,6
935	Подпрограмма «Создание условий для эффективного и ответственного управления муниципальными финансами, повышения устойчивости бюджетов поселений муниципальных образований Ермаковского района»	6510000000				78 394,9	66 363,6	65 693,3
936	Дотации на выравнивание бюджетной обеспеченности поселений района за счет средств субвенции на реализацию государственных полномочий по расчету и предоставлению дотаций поселением, входящим в состав муниципального района края в рамках подпрограммы «Создание условий для эффективного и ответственного управления муниципальными финансами, повышения устойчивости бюджетов поселений муниципальных образований Ермаковского района» муниципальной программы Ермаковского района «Управление муниципальными финансами»	6510076010				23 207,4	18 565,9	18 565,9
937	Межбюджетные трансферты	6510076010	500			23 207,4	18 565,9	18 565,9
938	Дотации	6510076010	510			23 207,4	18 565,9	18 565,9
939	МЕЖБЮДЖЕТНЫЕ ТРАНСФЕРТЫ ОБЩЕГО ХАРАКТЕРА БЮДЖЕТАМ БЮДЖЕТНОЙ СИСТЕМЫ РОССИЙСКОЙ ФЕДЕРАЦИИ	6510076010	510	1400		23 207,4	18 565,9	18 565,9
940	Дотации на выравнивание бюджетной обеспеченности субъектов Российской Федерации и муниципальных образований	6510076010	510	1401		23 207,4	18 565,9	18 565,9
941	Дотации на выравнивание бюджетной обеспеченности поселений района за счет собственных средств районного бюджета в рамках подпрограммы «Создание условий для эффективного и ответственного управления муниципальными финансами, повышения устойчивости бюджетов поселений муниципальных образований Ермаковского района» муниципальной программы Ермаковского района «Управление муниципальными финансами»	6510087110				20 741,0	16 592,8	16 592,8
942	Межбюджетные трансферты	6510087110	500			20 741,0	16 592,8	16 592,8
943	Дотации	6510087110	510			20 741,0	16 592,8	16 592,8
944	МЕЖБЮДЖЕТНЫЕ ТРАНСФЕРТЫ ОБЩЕГО ХАРАКТЕРА БЮДЖЕТАМ БЮДЖЕТНОЙ СИСТЕМЫ РОССИЙСКОЙ ФЕДЕРАЦИИ	6510087110	510	1400		20 741,0	16 592,8	16 592,8
945	Дотации на выравнивание бюджетной обеспеченности субъектов Российской Федерации и муниципальных образований	6510087110	510	1401		20 741,0	16 592,8	16 592,8
946	Предоставление межбюджетных трансфертов на поддержку мер по обеспечению сбалансированности бюджетов поселений района в рамках подпрограммы «Создание условий для эффективного и ответственного управления муниципальными финансами, повышения устойчивости бюджетов поселений муниципальных образований Ермаковского района» муниципальной программы Ермаковского района «Управление муниципальными финансами»	6510087210				34 446,5	31 204,9	30 534,6
947	Межбюджетные трансферты	6510087210	500			34 446,5	31 204,9	30 534,6
948	Иные межбюджетные трансферты	6510087210	540			34 446,5	31 204,9	30 534,6
949	МЕЖБЮДЖЕТНЫЕ ТРАНСФЕРТЫ ОБЩЕГО ХАРАКТЕРА БЮДЖЕТАМ БЮДЖЕТНОЙ СИСТЕМЫ РОССИЙСКОЙ ФЕДЕРАЦИИ	6510087210	540	1400		34 446,5	31 204,9	30 534,6
950	Прочие межбюджетные трансферты общего характера	6510087210	540	1403		34 446,5	31 204,9	30 534,6
951	Подпрограмма «Обеспечение реализации муниципальной программы организация, осуществление муниципального финансового контроля и прочие мероприятия в Ермаковском районе»	6520000000				9 091,2	6 688,3	6 688,3
952	Субсидии бюджетам муниципальных образований Красноярского края на частичное финансирование (возмещение) расходов на повышение с 1 июня 2020 года размеров оплаты труда отдельным категориям работников бюджетной сферы Красноярского края, в рамках подпрограммы «Обеспечение реализации муниципальной программы организация, осуществление муниципального финансового контроля и прочие мероприятия в Ермаковском районе» муниципальной программы Ермаковского района «Управление муниципальными финансами»	6520010360				1 659,7	0,0	0,0
953	Расходы на выплаты персоналу в целях обеспечения выполнения функций государственными (муниципальными) органами, казенными учреждениями, органами управления государственными внебюджетными фондами	6520010360	100			1 659,7	0,0	0,0
954	Расходы на выплаты персоналу государственных (муниципальных) органов	6520010360	120			1 659,7	0,0	0,0
955	ОБЩЕГОСУДАРСТВЕННЫЕ ВОПРОСЫ	6520010360	120	0100		1 659,7	0,0	0,0
956	Обеспечение деятельности финансовых, налоговых и таможенных органов и органов финансового (финансово-бюджетного) надзора	6520010360	120	0106		1 659,7	0,0	0,0
957	Руководство и управление в сфере установленных функций органов местного самоуправления в рамках подпрограммы «Обеспечение реализации муниципальной программы организация, осуществление муниципального финансового контроля и прочие мероприятия в Ермаковском районе» муниципальной программы Ермаковского района «Управление муниципальными финансами»	6520080210				6 786,6	6 043,4	6 043,4
958	Расходы на выплаты персоналу в целях обеспечения выполнения функций государственными (муниципальными) органами, казенными учреждениями, органами управления государственными внебюджетными фондами	6520080210	100			5 972,9	5 529,7	5 529,7

959	Расходы на выплаты персоналу государственных (муниципальных) органов	6520080210	120		5 972,9	5 529,7	5 529,7
960	ОБЩЕГОСУДАРСТВЕННЫЕ ВОПРОСЫ	6520080210	120	0100	5 972,9	5 529,7	5 529,7
961	Обеспечение деятельности финансовых, налоговых и таможенных органов и органов финансового (финансово-бюджетного) надзора	6520080210	120	0106	5 972,9	5 529,7	5 529,7
962	Закупка товаров, работ и услуг для государственных (муниципальных) нужд	6520080210	200		811,7	511,7	511,7
963	Иные закупки товаров, работ и услуг для обеспечения государственных (муниципальных) нужд	6520080210	240		811,7	511,7	511,7
964	ОБЩЕГОСУДАРСТВЕННЫЕ ВОПРОСЫ	6520080210	240	0100	811,7	511,7	511,7
965	Обеспечение деятельности финансовых, налоговых и таможенных органов и органов финансового (финансово-бюджетного) надзора	6520080210	240	0106	811,7	511,7	511,7
966	Иные бюджетные ассигнования	6520080210	800		2,0	2,0	2,0
967	Уплата налогов, сборов и иных платежей	6520080210	850		2,0	2,0	2,0
968	ОБЩЕГОСУДАРСТВЕННЫЕ ВОПРОСЫ	6520080210	850	0100	2,0	2,0	2,0
969	Обеспечение деятельности финансовых, налоговых и таможенных органов и органов финансового (финансово-бюджетного) надзора	6520080210	850	0106	2,0	2,0	2,0
970	Оплата труда работников органов местного самоуправления не относящихся к должностям муниципальной службы в рамках подпрограммы «Обеспечение реализации муниципальной программы организация, осуществление муниципального финансового контроля и прочие мероприятия в Ермаковском районе» муниципальной программы Ермаковского района «Управление муниципальными финансами»	6520080270			644,9	644,9	644,9
971	Расходы на выплаты персоналу в целях обеспечения выполнения функций государственными (муниципальными) органами, казенными учреждениями, органами управления государственными внебюджетными фондами	6520080270	100		644,9	644,9	644,9
972	Расходы на выплаты персоналу государственных (муниципальных) органов	6520080270	120		644,9	644,9	644,9
973	ОБЩЕГОСУДАРСТВЕННЫЕ ВОПРОСЫ	6520080270	120	0100	644,9	644,9	644,9
974	Обеспечение деятельности финансовых, налоговых и таможенных органов и органов финансового (финансово-бюджетного) надзора	6520080270	120	0106	644,9	644,9	644,9
975	Муниципальная программа «Обращение с твердыми бытовыми отходами на территории Ермаковского района»	6600000000			2 324,7	1 859,8	1 859,8
976	Отдельные мероприятия	6690000000			2 324,7	1 859,8	1 859,8
977	Обращение с твердыми бытовыми отходами в рамках муниципальной программы «Обращение с твердыми бытовыми отходами на территории Ермаковского района»	6690084930			2 324,7	1 859,8	1 859,8
978	Закупка товаров, работ и услуг для государственных (муниципальных) нужд	6690084930	200		1 368,7	1 859,8	1 859,8
979	Иные закупки товаров, работ и услуг для обеспечения государственных (муниципальных) нужд	6690084930	240		1 368,7	1 859,8	1 859,8
980	ЖИЛИЩНО-КОМУНАЛЬНОЕ ХОЗЯЙСТВО	6690084930	240	0500	1 368,7	1 859,8	1 859,8
981	Благоустройство	6690084930	240	0503	1 368,7	1 859,8	1 859,8
982	Межбюджетные трансферты	6690084930	500		956,0	0,0	0,0
983	Иные межбюджетные трансферты	6690084930	540		956,0	0,0	0,0
984	ЖИЛИЩНО-КОМУНАЛЬНОЕ ХОЗЯЙСТВО	6690084930	540	0500	956,0	0,0	0,0
985	Благоустройство	6690084930	540	0503	956,0	0,0	0,0
986	Непрограммные расходы представительного органа местного самоуправления Ермаковского района	7500000000			4 619,3	4 184,6	4 184,6
987	Функционирование Ермаковского районного Совета депутатов	7510000000			4 619,3	4 184,6	4 184,6
988	Субсидии бюджетам муниципальных образований Красноярского края на частичное финансирование (возмещение) расходов на повышение с 1 июня 2020 года размеров оплаты труда отдельным категориям работников бюджетной сферы Красноярского края, в рамках непрограммных расходов представительного органа местного самоуправления	7510010360			374,4	0,0	0,0
989	Расходы на выплаты персоналу в целях обеспечения выполнения функций государственными (муниципальными) органами, казенными учреждениями, органами управления государственными внебюджетными фондами	7510010360	100		374,4	0,0	0,0
990	Расходы на выплаты персоналу государственных (муниципальных) органов	7510010360	120		374,4	0,0	0,0
991	ОБЩЕГОСУДАРСТВЕННЫЕ ВОПРОСЫ	7510010360	120	0100	374,4	0,0	0,0
992	Функционирование законодательных (представительных) органов государственной власти и представительных органов муниципальных образований	7510010360	120	0103	374,4	0,0	0,0
993	Руководство и управление в сфере установленных функций органов местного самоуправления в рамках непрограммных расходов представительного органа местного самоуправления	7510080210			2 553,9	2 553,9	2 553,9
994	Расходы на выплаты персоналу в целях обеспечения выполнения функций государственными (муниципальными) органами, казенными учреждениями, органами управления государственными внебюджетными фондами	7510080210	100		1 770,7	1 850,7	1 850,7
995	Расходы на выплаты персоналу государственных (муниципальных) органов	7510080210	120		1 770,7	1 850,7	1 850,7
996	ОБЩЕГОСУДАРСТВЕННЫЕ ВОПРОСЫ	7510080210	120	0100	1 770,7	1 850,7	1 850,7
997	Функционирование законодательных (представительных) органов государственной власти и представительных органов муниципальных образований	7510080210	120	0103	1 770,7	1 850,7	1 850,7
998	Закупка товаров, работ и услуг для государственных (муниципальных) нужд	7510080210	200		780,6	701,2	701,2
999	Иные закупки товаров, работ и услуг для обеспечения государственных (муниципальных) нужд	7510080210	240		780,6	701,2	701,2
1000	ОБЩЕГОСУДАРСТВЕННЫЕ ВОПРОСЫ	7510080210	240	0100	780,6	701,2	701,2
1001	Функционирование законодательных (представительных) органов государственной власти и представительных органов муниципальных образований	7510080210	240	0103	780,6	701,2	701,2
1002	Иные бюджетные ассигнования	7510080210	800		2,6	2,0	2,0
1003	Уплата налогов, сборов и иных платежей	7510080210	850		2,6	2,0	2,0
1004	ОБЩЕГОСУДАРСТВЕННЫЕ ВОПРОСЫ	7510080210	850	0100	2,6	2,0	2,0
1005	Функционирование законодательных (представительных) органов государственной власти и представительных органов муниципальных образований	7510080210	850	0103	2,6	2,0	2,0
1006	Руководство и управление в сфере установленных функций органов местного самоуправления за счет межбюджетных трансфертов по передаваемым полномочиям, в рамках непрограммных расходов представительного органа местного самоуправления	7510080220			60,3	0,0	0,0
1007	Расходы на выплаты персоналу в целях обеспечения выполнения функций государственными (муниципальными) органами, казенными учреждениями, органами управления государственными внебюджетными фондами	7510080220	100		31,1	0,0	0,0
1008	Расходы на выплаты персоналу государственных (муниципальных) органов	7510080220	120		31,1	0,0	0,0
1009	ОБЩЕГОСУДАРСТВЕННЫЕ ВОПРОСЫ	7510080220	120	0100	31,1	0,0	0,0
1010	Функционирование законодательных (представительных) органов государственной власти и представительных органов муниципальных образований	7510080220	120	0103	31,1	0,0	0,0
1011	Закупка товаров, работ и услуг для государственных (муниципальных) нужд	7510080220	200		29,2	0,0	0,0
1012	Иные закупки товаров, работ и услуг для обеспечения государственных (муниципальных) нужд	7510080220	240		29,2	0,0	0,0
1013	ОБЩЕГОСУДАРСТВЕННЫЕ ВОПРОСЫ	7510080220	240	0100	29,2	0,0	0,0
1014	Функционирование законодательных (представительных) органов государственной власти и представительных органов муниципальных образований	7510080220	240	0103	29,2	0,0	0,0
1015	Председатель представительного органа района в рамках непрограммных расходов представительного органа местного самоуправления	7510080230			1 279,3	1 279,3	1 279,3
1016	Расходы на выплаты персоналу в целях обеспечения выполнения функций государственными (муниципальными) органами, казенными учреждениями, органами управления государственными внебюджетными фондами	7510080230	100		1 279,3	1 279,3	1 279,3
1017	Расходы на выплаты персоналу государственных (муниципальных) органов	7510080230	120		1 279,3	1 279,3	1 279,3
1018	ОБЩЕГОСУДАРСТВЕННЫЕ ВОПРОСЫ	7510080230	120	0100	1 279,3	1 279,3	1 279,3
1019	Функционирование законодательных (представительных) органов государственной власти и представительных органов муниципальных образований	7510080230	120	0103	1 279,3	1 279,3	1 279,3
1020	Оплата труда работников органов местного самоуправления не относящихся к должностям муниципальной службы в рамках непрограммных расходов представительного органа местного самоуправления	7510080270			351,4	351,4	351,4
1021	Расходы на выплаты персоналу в целях обеспечения выполнения функций государственными (муниципальными) органами, казенными учреждениями, органами управления государственными внебюджетными фондами	7510080270	100		351,4	351,4	351,4
1022	Расходы на выплаты персоналу государственных (муниципальных) органов	7510080270	120		351,4	351,4	351,4
1023	ОБЩЕГОСУДАРСТВЕННЫЕ ВОПРОСЫ	7510080270	120	0100	351,4	351,4	351,4
1024	Функционирование законодательных (представительных) органов государственной власти и представительных органов муниципальных образований	7510080270	120	0103	351,4	351,4	351,4
1025	Непрограммные расходы органов местного самоуправления Ермаковского района	7600000000			81 781,9	52 992,0	53 847,7
1026	Функционирование администрации Ермаковского района	7610000000			37 214,0	33 150,2	33 871,5
1027	Субвенции бюджетам муниципальных образований на организацию и осуществление деятельности по опеке и попечительству в отношении совершеннолетних граждан, а также в сфере патронажа (в соответствии с Законом края от 11 июля 2019 года № 7-2988), в рамках непрограммных расходов администрации Ермаковского района	7610002890			672,6	713,0	713,0

1028	Расходы на выплаты персоналу в целях обеспечения выполнения функций государственными (муниципальными) органами, казенными учреждениями, органами управления государственными внебюджетными фондами	7610002890	100		625,1	665,5	665,5
1029	Расходы на выплаты персоналу государственных (муниципальных) органов	7610002890	120		625,1	665,5	665,5
1030	СОЦИАЛЬНАЯ ПОЛИТИКА	7610002890	120	1000	625,1	665,5	665,5
1031	Другие вопросы в области социальной политики	7610002890	120	1006	625,1	665,5	665,5
1032	Закупка товаров, работ и услуг для государственных (муниципальных) нужд	7610002890	200		47,5	47,5	47,5
1033	Иные закупки товаров, работ и услуг для обеспечения государственных (муниципальных) нужд	7610002890	240		47,5	47,5	47,5
1034	ОБЩЕГОСУДАРСТВЕННЫЕ ВОПРОСЫ	7610002890	240	1000	47,5	47,5	47,5
1035	Другие вопросы в области социальной политики	7610002890	240	1006	47,5	47,5	47,5
1036	Субсидии бюджетам муниципальных образований Красноярского края на частичное финансирование (возмещение) расходов на повышение с 1 июня 2020 года размеров оплаты труда отдельным категориям работников бюджетной сферы Красноярского края, по администрации Ермаковского района в рамках непрограммных расходов органов местного самоуправления	7610010360			2 432,7	0,0	0,0
1037	Расходы на выплаты персоналу в целях обеспечения выполнения функций государственными (муниципальными) органами, казенными учреждениями, органами управления государственными внебюджетными фондами	7610010360	100		2 432,7	0,0	0,0
1038	Расходы на выплаты персоналу государственных (муниципальных) органов	7610010360	120		2 432,7	0,0	0,0
1039	ОБЩЕГОСУДАРСТВЕННЫЕ ВОПРОСЫ	7610010360	120	0100	2 432,7	0,0	0,0
1040	Функционирование высшего должностного лица субъекта Российской Федерации и муниципального образования	7610010360	120	0102	179,1	0,0	0,0
1041	Функционирование Правительства Российской Федерации, высших исполнительных органов государственной власти субъектов Российской Федерации, местных администраций	7610010360	120	0104	2 253,6	0,0	0,0
1042	Частичное финансирование (возмещение) расходов на региональные выплаты и выплаты, обеспечивающие уровень заработной платы работников бюджетной сферы не ниже размера минимальной заработной платы (минимального размера оплаты труда), по администрации Ермаковского района в рамках непрограммных расходов органов местного самоуправления	7610010490			143,4	0,0	0,0
1043	Расходы на выплаты персоналу в целях обеспечения выполнения функций государственными (муниципальными) органами, казенными учреждениями, органами управления государственными внебюджетными фондами	7610010490	100		143,4	0,0	0,0
1044	Расходы на выплаты персоналу государственных (муниципальных) органов	7610010490	120		143,4	0,0	0,0
1045	СОЦИАЛЬНАЯ ПОЛИТИКА	7610010490	120	0100	143,4	0,0	0,0
1046	Функционирование Правительства Российской Федерации, высших исполнительных органов государственной власти субъектов Российской Федерации, местных администраций	7610010490	120	0104	143,4	0,0	0,0
1047	Осуществление полномочий по составлению (изменению) списков кандидатов в присяжные заседатели федеральных судов общей юрисдикции в Российской Федерации в рамках непрограммных расходов органов местного самоуправления	7610051200			13,6	14,6	113,9
1048	Закупка товаров, работ и услуг для государственных (муниципальных) нужд	7610051200	200		13,6	14,6	113,9
1049	Иные закупки товаров, работ и услуг для обеспечения государственных (муниципальных) нужд	7610051200	240		13,6	14,6	113,9
1050	ОБЩЕГОСУДАРСТВЕННЫЕ ВОПРОСЫ	7610051200	240	0100	13,6	14,6	113,9
1051	Судебная система	7610051200	240	0105	13,6	14,6	113,9
1052	Проведение Всероссийской переписи населения 2020 года (в соответствии с Законом края от 26 марта 2020 года № 9-3762), по администрации Ермаковского района в рамках непрограммных расходов органов местного самоуправления	7610054690			178,0	0,0	0,0
1053	Закупка товаров, работ и услуг для государственных (муниципальных) нужд	7610054690	200		178,0	0,0	0,0
1054	Иные закупки товаров, работ и услуг для обеспечения государственных (муниципальных) нужд	7610054690	240		178,0	0,0	0,0
1055	ОБЩЕГОСУДАРСТВЕННЫЕ ВОПРОСЫ	7610054690	240	0100	178,0	0,0	0,0
1056	Другие общегосударственные вопросы	7610054690	240	0113	178,0	0,0	0,0
1057	Реализация мероприятий, связанных с обеспечением санитарно-эпидемиологической безопасности при подготовке к проведению общероссийского голосования по вопросу одобрения изменений в Конституцию Российской Федерации, за счет средств резервного фонда Правительства Российской Федерации, по администрации Ермаковского района в рамках непрограммных расходов органов местного самоуправления	7610058530			306,5	0,0	0,0
1058	Закупка товаров, работ и услуг для государственных (муниципальных) нужд	7610058530	200		306,5	0,0	0,0
1059	Иные закупки товаров, работ и услуг для обеспечения государственных (муниципальных) нужд	7610058530	240		306,5	0,0	0,0
1060	ОБЩЕГОСУДАРСТВЕННЫЕ ВОПРОСЫ	7610058530	240	0100	306,5	0,0	0,0
1061	Другие общегосударственные вопросы	7610058530	240	0113	306,5	0,0	0,0
1062	Предоставление иных межбюджетных трансфертов на осуществление ликвидационных мероприятий, связанных с прекращением исполнения органами местного самоуправления отдельных муниципальных образований края государственных полномочий (в соответствии с законами края от 20 декабря 2005 года № 17-4294 и от 9 декабря 2010 года № 11-5397), в рамках непрограммных расходов администрации Ермаковского района	7610074240			354,6	0,0	0,0
1063	Расходы на выплаты персоналу в целях обеспечения выполнения функций государственными (муниципальными) органами, казенными учреждениями, органами управления государственными внебюджетными фондами	7610074240	100		252,6	0,0	0,0
1064	Расходы на выплаты персоналу государственных (муниципальных) органов	7610074240	120		252,6	0,0	0,0
1065	СОЦИАЛЬНАЯ ПОЛИТИКА	7610074240	120	1000	252,6	0,0	0,0
1066	Другие вопросы в области социальной политики	7610074240	120	1006	252,6	0,0	0,0
1067	Закупка товаров, работ и услуг для государственных (муниципальных) нужд	7610074240	200		4,6	0,0	0,0
1068	Иные закупки товаров, работ и услуг для обеспечения государственных (муниципальных) нужд	7610074240	240		4,6	0,0	0,0
1069	СОЦИАЛЬНАЯ ПОЛИТИКА	7610074240	240	1000	4,6	0,0	0,0
1070	Другие вопросы в области социальной политики	7610074240	240	1006	4,6	0,0	0,0
1071	Социальное обеспечение и иные выплаты населению	7610074240	300		88,1	0,0	0,0
1072	Социальные выплаты гражданам, кроме публичных нормативных социальных выплат	7610074240	320		88,1	0,0	0,0
1073	СОЦИАЛЬНАЯ ПОЛИТИКА	7610074240	320	1000	88,1	0,0	0,0
1074	Другие вопросы в области социальной политики	7610074240	320	1006	88,1	0,0	0,0
1075	Иные бюджетные ассигнования	7610074240	800		9,3	0,0	0,0
1076	Уплата налогов, сборов и иных платежей	7610074240	850		9,3	0,0	0,0
1077	СОЦИАЛЬНАЯ ПОЛИТИКА	7610074240	850	1000	9,3	0,0	0,0
1078	Другие вопросы в области социальной политики	7610074240	850	1006	9,3	0,0	0,0
1079	Осуществление государственных полномочий по осуществлению уведомительной регистрации коллективных договоров и территориальных соглашений и контроля за их исполнением по администрации Ермаковского района в рамках непрограммных расходов органов местного самоуправления	7610074290			38,5	40,9	40,9
1080	Расходы на выплаты персоналу в целях обеспечения выполнения функций государственными (муниципальными) органами, казенными учреждениями, органами управления государственными внебюджетными фондами	7610074290	100		36,7	39,1	39,1
1081	Расходы на выплаты персоналу государственных (муниципальных) органов	7610074290	120		36,7	39,1	39,1
1082	ОБЩЕГОСУДАРСТВЕННЫЕ ВОПРОСЫ	7610074290	120	0100	36,7	39,1	39,1
1083	Функционирование Правительства Российской Федерации, высших исполнительных органов государственной власти субъектов Российской Федерации, местных администраций	7610074290	120	0104	36,7	39,1	39,1
1084	Закупка товаров, работ и услуг для государственных (муниципальных) нужд	7610074290	200		1,8	1,8	1,8
1085	Иные закупки товаров, работ и услуг для обеспечения государственных (муниципальных) нужд	7610074290	240		1,8	1,8	1,8
1086	ОБЩЕГОСУДАРСТВЕННЫЕ ВОПРОСЫ	7610074290	240	0100	1,8	1,8	1,8
1087	Функционирование Правительства Российской Федерации, высших исполнительных органов государственной власти субъектов Российской Федерации, местных администраций	7610074290	240	0104	1,8	1,8	1,8
1088	Осуществление государственных полномочий по созданию и обеспечению деятельности комиссий по делам несовершеннолетних и защите их прав по администрации Ермаковского района в рамках непрограммных расходов органов местного самоуправления	7610076040			668,8	709,1	709,1
1089	Расходы на выплаты персоналу в целях обеспечения выполнения функций государственными (муниципальными) органами, казенными учреждениями, органами управления государственными внебюджетными фондами	7610076040	100		618,8	659,1	659,1
1090	Расходы на выплаты персоналу государственных (муниципальных) органов	7610076040	120		618,8	659,1	659,1
1091	ОБЩЕГОСУДАРСТВЕННЫЕ ВОПРОСЫ	7610076040	120	0100	618,8	659,1	659,1
1092	Функционирование Правительства Российской Федерации, высших исполнительных органов государственной власти субъектов Российской Федерации, местных администраций	7610076040	120	0104	618,8	659,1	659,1
1093	Закупка товаров, работ и услуг для государственных (муниципальных) нужд	7610076040	200		50,0	50,0	50,0
1094	Иные закупки товаров, работ и услуг для обеспечения государственных (муниципальных) нужд	7610076040	240		50,0	50,0	50,0
1095	ОБЩЕГОСУДАРСТВЕННЫЕ ВОПРОСЫ	7610076040	240	0100	50,0	50,0	50,0
1096	Функционирование Правительства Российской Федерации, высших исполнительных органов государственной власти субъектов Российской Федерации, местных администраций	7610076040	240	0104	50,0	50,0	50,0

1097	Доплата к пенсиям муниципальным служащим по администрации Ермаковского района в рамках непрограммных расходов органов местного самоуправления	7610080120			674,1	1 235,3	1 235,3
1098	Социальное обеспечение и иные выплаты населению	7610080120	300		674,1	1 235,3	1 235,3
1099	Социальные выплаты гражданам, кроме публичных нормативных социальных выплат	7610080120	320		674,1	1 235,3	1 235,3
1100	СОЦИАЛЬНАЯ ПОЛИТИКА	7610080120	320	1000	674,1	1 235,3	1 235,3
1101	Пенсионное обеспечение	7610080120	320	1001	674,1	1 235,3	1 235,3
1102	Денежное вознаграждение при награждении Почетным Знаком "За заслуги перед Ермаковским районом" по администрации Ермаковского района в рамках непрограммных расходов органов местного самоуправления	7610080130			0,0	50,0	50,0
1103	Социальное обеспечение и иные выплаты населению	7610080130	300		0,0	50,0	50,0
1104	Премии и гранты	7610080130	350		0,0	50,0	50,0
1105	СОЦИАЛЬНАЯ ПОЛИТИКА	7610080130	350	1000	0,0	50,0	50,0
1106	Социальное обеспечение населения	7610080130	350	1003	0,0	50,0	50,0
1107	Руководство и управление в сфере установленных функций органов местного самоуправления в рамках непрограммных расходов администрации Ермаковского района	7610080210			25 683,4	25 821,1	25 821,1
1108	Расходы на выплаты персоналу в целях обеспечения выполнения функций государственными (муниципальными) органами, казенными учреждениями, органами управления государственными внебюджетными фондами	7610080210	100		20 072,4	20 139,8	20 139,8
1109	Расходы на выплаты персоналу государственных (муниципальных) органов	7610080210	120		20 072,4	20 139,8	20 139,8
1110	ОБЩЕГОСУДАРСТВЕННЫЕ ВОПРОСЫ	7610080210	120	0100	20 072,4	20 139,8	20 139,8
1111	Функционирование высшего должностного лица субъекта Российской Федерации и муниципального образования	7610080210	120	0102	1 535,1	1 535,1	1 535,1
1112	Функционирование Правительства Российской Федерации, высших исполнительных органов государственной власти субъектов Российской Федерации, местных администраций	7610080210	120	0104	18 537,3	18 604,7	18 604,7
1113	Закупка товаров, работ и услуг для государственных (муниципальных) нужд	7610080210	200		5 568,0	5 646,3	5 646,3
1114	Иные закупки товаров, работ и услуг для обеспечения государственных (муниципальных) нужд	7610080210	240		5 568,0	5 646,3	5 646,3
1115	ОБЩЕГОСУДАРСТВЕННЫЕ ВОПРОСЫ	7610080210	240	0100	5 568,0	5 646,3	5 646,3
1116	Функционирование Правительства Российской Федерации, высших исполнительных органов государственной власти субъектов Российской Федерации, местных администраций	7610080210	240	0104	5 568,0	5 646,3	5 646,3
1117	Иные бюджетные ассигнования	7610080210	800		43,0	35,0	35,0
1118	Уплата налогов, сборов и иных платежей	7610080210	850		43,0	35,0	35,0
1119	ОБЩЕГОСУДАРСТВЕННЫЕ ВОПРОСЫ	7610080210	850	0100	43,0	35,0	35,0
1120	Функционирование Правительства Российской Федерации, высших исполнительных органов государственной власти субъектов Российской Федерации, местных администраций	7610080210	850	0104	43,0	35,0	35,0
1121	Оплата труда работников органов местного самоуправления не относящихся к должностям муниципальной службы в рамках непрограммных расходов органов местного самоуправления	7610080270			4 249,5	4 249,5	4 249,5
1122	Расходы на выплаты персоналу в целях обеспечения выполнения функций государственными (муниципальными) органами, казенными учреждениями, органами управления государственными внебюджетными фондами	7610080270	100		4 249,5	4 249,5	4 249,5
1123	Расходы на выплаты персоналу государственных (муниципальных) органов	7610080270	120		4 249,5	4 249,5	4 249,5
1124	ОБЩЕГОСУДАРСТВЕННЫЕ ВОПРОСЫ	7610080270	120	0100	4 249,5	4 249,5	4 249,5
1125	Функционирование Правительства Российской Федерации, высших исполнительных органов государственной власти субъектов Российской Федерации, местных администраций	7610080270	120	0104	4 249,5	4 249,5	4 249,5
1126	Резервный фонд администрации Ермаковского района в рамках непрограммных расходов органов местного самоуправления	7610081120			0,0	105,0	105,0
1127	Иные бюджетные ассигнования	7610081120	800		0,0	105,0	105,0
1128	Резервные средства	7610081120	870		0,0	105,0	105,0
1129	ОБЩЕГОСУДАРСТВЕННЫЕ ВОПРОСЫ	7610081120	870	0100	0,0	105,0	105,0
1130	Резервные фонды	7610081120	870	0111	0,0	105,0	105,0
1131	Проведение выборов депутатов в представительные органы муниципального образования в рамках непрограммных расходов органов местного самоуправления	7610087770			1 703,3	211,7	833,7
1132	Иные бюджетные ассигнования	7610087770	800		1 703,3	211,7	833,7
1133	Специальные расходы	7610087770	880		1 703,3	211,7	833,7
1134	ОБЩЕГОСУДАРСТВЕННЫЕ ВОПРОСЫ	7610087770	880	0100	1 703,3	211,7	833,7
1135	Обеспечение проведения выборов и референдумов	7610087770	880	0107	1 703,3	211,7	833,7
1136	Реализация мероприятий, связанных с обеспечением санитарно-эпидемиологической безопасности при подготовке и проведении муниципальных выборов, по администрации Ермаковского района в рамках непрограммных расходов органов местного самоуправления	7610088530			95,0	0,0	0,0
1137	Закупка товаров, работ и услуг для государственных (муниципальных) нужд	7610088530	200		95,0	0,0	0,0
1138	Иные закупки товаров, работ и услуг для обеспечения государственных (муниципальных) нужд	7610088530	240		95,0	0,0	0,0
1139	ОБЩЕГОСУДАРСТВЕННЫЕ ВОПРОСЫ	7610088530	240	0100	95,0	0,0	0,0
1140	Другие общегосударственные вопросы	7610088530	240	0113	95,0	0,0	0,0
1141	Функционирование финансового управления администрации Ермаковского района	7620000000			44 487,9	19 841,8	19 976,2
1142	Резервный фонд Правительства Красноярского края, по финансовому управлению Ермаковского района в рамках непрограммных расходов органов местного самоуправления	7620010110			7 736,6	0,0	0,0
1143	Межбюджетные трансферты	7620010110	500		7 736,6	0,0	0,0
1144	Иные межбюджетные трансферты	7620010110	540		7 736,6	0,0	0,0
1145	НАЦИОНАЛЬНАЯ ЭКОНОМИКА	7620010110	540	0400	7 736,6	0,0	0,0
1146	Водное хозяйство	7620010110	540	0406	6 156,4	0,0	0,0
1147	Дорожное хозяйство (дорожные фонды)	7620010110	540	0409	1 580,2	0,0	0,0
1148	Частичное финансирование (возмещение) расходов на повышение с 1 июня 2020 года размеров оплаты труда отдельным категориям работников бюджетной сферы Красноярского края, по финансовому управлению Ермаковского района в рамках непрограммных расходов органов местного самоуправления	7620010360			4 071,5	0,0	0,0
1149	Межбюджетные трансферты	7620010360	500		4 071,5	0,0	0,0
1150	Иные межбюджетные трансферты	7620010360	540		4 071,5	0,0	0,0
1151	МЕЖБЮДЖЕТНЫЕ ТРАНСФЕРТЫ ОБЩЕГО ХАРАКТЕРА БЮДЖЕТАМ СУБЪЕКТОВ РОССИЙСКОЙ ФЕДЕРАЦИИ И МУНИЦИПАЛЬНЫХ ОБРАЗОВАНИЙ	7620010360	540	1400	4 071,5	0,0	0,0
1152	Прочие межбюджетные трансферты общего характера	7620010360	540	1403	4 071,5	0,0	0,0
1153	Частичное финансирование (возмещение) расходов на региональные выплаты и выплаты, обеспечивающие уровень заработной платы работников бюджетной сферы не ниже размера минимальной заработной платы (минимального размера оплаты труда), по финансовому управлению Ермаковского района в рамках непрограммных расходов органов местного самоуправления	7620010490			625,2	0,0	0,0
1154	Межбюджетные трансферты	7620010490	500		625,2	0,0	0,0
1155	Иные межбюджетные трансферты	7620010490	540		625,2	0,0	0,0
1156	МЕЖБЮДЖЕТНЫЕ ТРАНСФЕРТЫ ОБЩЕГО ХАРАКТЕРА БЮДЖЕТАМ СУБЪЕКТОВ РОССИЙСКОЙ ФЕДЕРАЦИИ И МУНИЦИПАЛЬНЫХ ОБРАЗОВАНИЙ	7620010490	540	1400	625,2	0,0	0,0
1157	Прочие межбюджетные трансферты общего характера	7620010490	540	1403	625,2	0,0	0,0
1158	Осуществление первичного воинского учета на территориях, где отсутствуют военные комиссариаты по финансовому управлению Ермаковского района в рамках непрограммных расходов органов местного самоуправления	7620051180			1 991,6	1 877,0	1 922,8
1159	Межбюджетные трансферты	7620051180	500		1 991,6	1 877,0	1 922,8
1160	Субвенции	7620051180	530		1 991,6	1 877,0	1 922,8
1161	НАЦИОНАЛЬНАЯ ОБОРОНА	7620051180	530	0200	1 991,6	1 877,0	1 922,8
1162	Мобилизационная и вневойсковая подготовка	7620051180	530	0203	1 991,6	1 877,0	1 922,8
1163	Обеспечение первичных мер пожарной безопасности по финансовому управлению Ермаковского района в рамках непрограммных расходов органов местного самоуправления	7620074120			1 141,8	1 598,5	1 598,5
1164	Межбюджетные трансферты	7620074120	500		1 141,8	1 598,5	1 598,5
1165	Иные межбюджетные трансферты	7620074120	540		1 141,8	1 598,5	1 598,5
1166	НАЦИОНАЛЬНАЯ БЕЗОПАСНОСТЬ И ПРАВООХРАНИТЕЛЬНАЯ ДЕЯТЕЛЬНОСТЬ	7620074120	540	0300	1 141,8	1 598,5	1 598,5
1167	Обеспечение пожарной безопасности	7620074120	540	0310	1 141,8	1 598,5	1 598,5
1168	Субсидии на строительство муниципальных объектов коммунальной и транспортной инфраструктуры, по финансовому управлению Ермаковского района в рамках непрограммных расходов органов местного самоуправления	7620074610			4 227,8	0,0	0,0

1169	Межбюджетные трансферты	7620074610	500			4 227,8	0,0	0,0
1170	Иные межбюджетные трансферты	7620074610	540			4 227,8	0,0	0,0
1171	МЕЖБЮДЖЕТНЫЕ ТРАНСФЕРТЫ ОБЩЕГО ХАРАКТЕРА БЮДЖЕТАМ СУБЪЕКТОВ РОССИЙСКОЙ ФЕДЕРАЦИИ И МУНИЦИПАЛЬНЫХ ОБРАЗОВАНИЙ	7620074610	540	1400		4 227,8	0,0	0,0
1172	Прочие межбюджетные трансферты общего характера	7620074610	540	1403		4 227,8	0,0	0,0
1173	Расходы на содержание автомобильных дорог общего пользования местного значения за счет средств дорожного фонда Красноярского края по финансовому управлению Ермаковского района в рамках непрограммных расходов органов местного самоуправления	7620075080				4 509,4	4 689,8	4 877,4
1174	Межбюджетные трансферты	7620075080	500			4 509,4	4 689,8	4 877,4
1175	Иные межбюджетные трансферты	7620075080	540			4 509,4	4 689,8	4 877,4
1176	НАЦИОНАЛЬНАЯ ЭКОНОМИКА	7620075080	540	0400		4 509,4	4 689,8	4 877,4
1177	Дорожное хозяйство (дорожные фонды)	7620075080	540	0409		4 509,4	4 689,8	4 877,4
1178	Субсидии бюджетам муниципальных образований на капитальный ремонт и ремонт автомобильных дорог общего пользования местного значения за счет средств дорожного фонда Красноярского края по финансовому управлению Ермаковского района в рамках непрограммных расходов органов местного самоуправления	7620075090				10 073,7	10 766,4	10 766,4
1179	Межбюджетные трансферты	7620075090	500			10 073,7	10 766,4	10 766,4
1180	Иные межбюджетные трансферты	7620075090	540			10 073,7	10 766,4	10 766,4
1181	НАЦИОНАЛЬНАЯ ЭКОНОМИКА	7620075090	540	0400		10 073,7	10 766,4	10 766,4
1182	Дорожное хозяйство (дорожные фонды)	7620075090	540	0409		10 073,7	10 766,4	10 766,4
1183	Мероприятия по развитию добровольной пожарной охраны, по финансовому управлению Ермаковского района в рамках непрограммных расходов органов местного самоуправления	7620075100				1 630,0	0,0	0,0
1184	Межбюджетные трансферты	7620075100	500			1 630,0	0,0	0,0
1185	Иные межбюджетные трансферты	7620075100	540			1 630,0	0,0	0,0
1186	НАЦИОНАЛЬНАЯ БЕЗОПАСНОСТЬ И ПРАВООХРАНИТЕЛЬНАЯ ДЕЯТЕЛЬНОСТЬ	7620075100	540	0300		1 630,0	0,0	0,0
1187	Обеспечение пожарной безопасности	7620075100	540	0310		1 630,0	0,0	0,0
1188	Выполнение государственных полномочий по созданию и обеспечению деятельности административных комиссий по финансовому управлению администрации Ермаковского района в рамках непрограммных расходов органов местного самоуправления	7620075140				87,7	92,5	92,5
1189	Межбюджетные трансферты	7620075140	500			87,7	92,5	92,5
1190	Субвенции	7620075140	530			87,7	92,5	92,5
1191	ОБЩЕГОСУДАРСТВЕННЫЕ ВОПРОСЫ	7620075140	530	0100		87,7	92,5	92,5
1192	Другие общегосударственные вопросы	7620075140	530	0113		87,7	92,5	92,5
1193	Организация и проведение акриидных обработок мест массового отдыха населения по финансовому управлению Ермаковского района в рамках непрограммных расходов органов местного самоуправления	7620075550				302,9	302,9	302,9
1194	Межбюджетные трансферты	7620075550	500			302,9	302,9	302,9
1195	Субсидии	7620075550	520			302,9	302,9	302,9
1196	ЗДРАВООХРАНЕНИЕ	7620075550	520	0900		302,9	302,9	302,9
1197	Другие вопросы в области здравоохранения	7620075550	520	0909		302,9	302,9	302,9
1198	Осуществление расходов, направленных на реализацию мероприятий по поддержке местных инициатив территорий городских и сельских поселений по финансовому управлению Ермаковского района в рамках непрограммных расходов органов местного самоуправления	7620076410				3 823,0	0,0	0,0
1199	Межбюджетные трансферты	7620076410	500			3 823,0	0,0	0,0
1200	Иные межбюджетные трансферты	7620076410	540			3 823,0	0,0	0,0
1201	МЕЖБЮДЖЕТНЫЕ ТРАНСФЕРТЫ ОБЩЕГО ХАРАКТЕРА БЮДЖЕТАМ СУБЪЕКТОВ РОССИЙСКОЙ ФЕДЕРАЦИИ И МУНИЦИПАЛЬНЫХ ОБРАЗОВАНИЙ	7620076410	540	1400		3 823,0	0,0	0,0
1202	Прочие межбюджетные трансферты общего характера	7620076410	540	1403		3 823,0	0,0	0,0
1203	Реализация проектов по благоустройству территорий сельских населенных пунктов и городских поселений с численностью населения не более 10 000 человек, инициированных гражданами соответствующего населенного пункта, поселения, по финансовому управлению Ермаковского района в рамках непрограммных расходов органов местного самоуправления	7620077410				1 236,4	0,0	0,0
1204	Межбюджетные трансферты	7620077410	500			1 236,4	0,0	0,0
1205	Иные межбюджетные трансферты	7620077410	540			1 236,4	0,0	0,0
1206	ЖИЛИЩНО-КОМУНАЛЬНОЕ ХОЗЯЙСТВО	7620077410	540	0500		1 236,4	0,0	0,0
1207	Благоустройство	7620077410	540	0503		1 236,4	0,0	0,0
1208	Предоставление иных межбюджетных трансфертов за содействие развитию налогового потенциала, по финансовому управлению Ермаковского района в рамках непрограммных расходов органов местного самоуправления	7620077450				619,5	0,0	0,0
1209	Межбюджетные трансферты	7620077450	500			619,5	0,0	0,0
1210	Иные межбюджетные трансферты	7620077450	540			619,5	0,0	0,0
1211	МЕЖБЮДЖЕТНЫЕ ТРАНСФЕРТЫ ОБЩЕГО ХАРАКТЕРА БЮДЖЕТАМ СУБЪЕКТОВ РОССИЙСКОЙ ФЕДЕРАЦИИ И МУНИЦИПАЛЬНЫХ ОБРАЗОВАНИЙ	7620077450	540	1400		619,5	0,0	0,0
1212	Прочие межбюджетные трансферты общего характера	7620077450	540	1403		619,5	0,0	0,0
1213	Реализация проектов по решению вопросов местного значения сельских поселений, по финансовому управлению Ермаковского района в рамках непрограммных расходов органов местного самоуправления	7620077490				316,0	0,0	0,0
1214	Межбюджетные трансферты	7620077490	500			316,0	0,0	0,0
1215	Иные межбюджетные трансферты	7620077490	540			316,0	0,0	0,0
1216	ЖИЛИЩНО-КОМУНАЛЬНОЕ ХОЗЯЙСТВО	7620077490	540	0500		316,0	0,0	0,0
1217	Благоустройство	7620077490	540	0503		316,0	0,0	0,0
1218	Доплата к пенсиям муниципальным служащим по финансовому управлению Ермаковского района в рамках непрограммных расходов органов местного самоуправления	7620080120				121,9	0,0	0,0
1219	Социальное обеспечение и иные выплаты населению	7620080120	300			121,9	0,0	0,0
1220	Социальные выплаты гражданам, кроме публичных нормативных социальных выплат	7620080120	320			121,9	0,0	0,0
1221	СОЦИАЛЬНАЯ ПОЛИТИКА	7620080120	320	1000		121,9	0,0	0,0
1222	Пенсионное обеспечение	7620080120	320	1001		121,9	0,0	0,0
1223	Расходы на обслуживание муниципального долга Ермаковского района по финансовому управлению в рамках непрограммных расходов органов местного самоуправления	7620080710				5,5	0,0	0,0
1224	Обслуживание государственного (муниципального) долга	7620080710	700			5,5	0,0	0,0
1225	Обслуживание муниципального долга	7620080710	730			5,5	0,0	0,0
1226	ОБСЛУЖИВАНИЕ ГОСУДАРСТВЕННОГО И МУНИЦИПАЛЬНОГО ДОЛГА	7620080710	730	1300		5,5	0,0	0,0
1227	Обслуживание государственного внутреннего и муниципального долга	7620080710	730	1301		5,5	0,0	0,0
1228	Осуществление части полномочий органов местного самоуправления в части проведения общественных обсуждений, публичных слушаний по проектам правил землепользования и застройки, и их утверждению по финансовому управлению администрации Ермаковского района в рамках непрограммных расходов органов местного самоуправления	7620084940				0,2	0,0	0,0
1229	Межбюджетные трансферты	7620084940	500			0,2	0,0	0,0
1230	Иные межбюджетные трансферты	7620084940	540			0,2	0,0	0,0
1231	ОБЩЕГОСУДАРСТВЕННЫЕ ВОПРОСЫ	7620084940	540	0100		0,2	0,0	0,0
1232	Другие общегосударственные вопросы	7620084940	540	0113		0,2	0,0	0,0
1233	Обустройство и восстановление воинских захоронений по финансовому управлению Ермаковского района в рамках непрограммных расходов органов местного самоуправления	76200L2990				260,0	231,0	132,0
1234	Межбюджетные трансферты	76200L2990	500			260,0	231,0	132,0
1235	Иные межбюджетные трансферты	76200L2990	540			260,0	231,0	132,0
1236	ЖИЛИЩНО-КОМУНАЛЬНОЕ ХОЗЯЙСТВО	76200L2990	540	0500		260,0	231,0	132,0
1237	Благоустройство	76200L2990	540	0503		260,0	231,0	132,0
1238	Субсидии бюджетам муниципальных образований на реализацию мероприятий, направленных на повышение безопасности дорожного движения, за счет средств дорожного фонда Красноярского края, по финансовому управлению Ермаковского района в рамках непрограммных расходов органов местного самоуправления	762R310601				1 555,6	283,7	283,7
1239	Межбюджетные трансферты	762R310601	500			1 555,6	283,7	283,7
1240	Иные межбюджетные трансферты	762R310601	540			1 555,6	283,7	283,7
1241	НАЦИОНАЛЬНАЯ ЭКОНОМИКА	762R310601	540	0400		1 555,6	283,7	283,7

1242	Дорожное хозяйство (дорожные фонды)	762R310601	540	0409	1 555,6	283,7	283,7
1243	Обустройство участков улично-дорожной сети вблизи образовательных организаций для обеспечения безопасности дорожного движения за счет средств дорожного фонда Красноярского края в по финансовому управлению Ермаковского района в рамках непрограммных расходов органов местного самоуправления	762R374270			151,6	0,0	0,0
1244	Межбюджетные трансферты	762R374270	500		151,6	0,0	0,0
1245	Иные межбюджетные трансферты	762R374270	540		151,6	0,0	0,0
1246	НАЦИОНАЛЬНАЯ ЭКОНОМИКА	762R374270	540	0400	151,6	0,0	0,0
1247	Дорожное хозяйство (дорожные фонды)	762R374270	540	0409	151,6	0,0	0,0
1248	Функционирование управления образования администрации Ермаковского района	7630000000			50,0	0,0	0,0
1249	Доплата к пенсиям муниципальным служащим по управлению образования администрации Ермаковского района в рамках непрограммных расходов органов местного самоуправления	7630080120			50,0	0,0	0,0
1250	Социальное обеспечение и иные выплаты населению	7630080120	300		50,0	0,0	0,0
1251	Социальные выплаты гражданам, кроме публичных нормативных социальных выплат	7630080120	320		50,0	0,0	0,0
1252	СОЦИАЛЬНАЯ ПОЛИТИКА	7630080120	320	1000	50,0	0,0	0,0
1253	Пенсионное обеспечение	7630080120	320	1001	50,0	0,0	0,0
1254	Функционирование отдела культуры администрации Ермаковского района	7640000000			30,0	0,0	0,0
1255	Доплата к пенсиям муниципальным служащим по отделу культуры администрации Ермаковского района в рамках непрограммных расходов органов местного самоуправления	7640080120			30,0	0,0	0,0
1256	Социальное обеспечение и иные выплаты населению	7640080120	300		30,0	0,0	0,0
1257	Социальные выплаты гражданам, кроме публичных нормативных социальных выплат	7640080120	320		30,0	0,0	0,0
1258	СОЦИАЛЬНАЯ ПОЛИТИКА	7640080120	320	1000	30,0	0,0	0,0
1259	Пенсионное обеспечение	7640080120	320	1001	30,0	0,0	0,0
1260	Условно утвержденные расходы				0,0	11 157,8	22 570,1
	Всего				1 208 335,6	988 130,8	957 135,9

		2019	2020	2021	всего
Муниципальная программа Ермаковского района «Развитие культуры»	5000000000	77 870,2	69 680,0	69 680,0	217 230,2
Муниципальная программа Ермаковского района «Развитие системы социальной поддержки граждан Ермаковского района»	5100000000	48 104,4	48 104,4	48 104,4	144 313,2
Муниципальная программа Ермаковского района «Реформирование и модернизация жилищно-коммунального хозяйства и повышение энергетической эффективности Ермаковского района»	5200000000	16 055,4	16 027,2	16 027,2	48 109,8
Муниципальная программа «Обеспечение безопасности жизнедеятельности населения территории Ермаковского района»	5300000000	3 475,1	3 475,1	3 475,1	10 425,3
Муниципальная программа «Развитие электронного муниципалитета в Ермаковском районе»	5400000000	150,0	150,0	150,0	450,0
Муниципальная программа Ермаковского района «Развитие физической культуры, спорта, туризма в Ермаковском районе»	5500000000	13 369,1	11 127,7	11 127,7	35 624,5
Муниципальная программа «Молодежь Ермаковского района в XXI веке»	5600000000	3 338,3	3 173,0	3 173,0	9 684,3
Муниципальная программа Ермаковского района «Поддержка и развитие малого и среднего предпринимательства в Ермаковском районе»	5700000000	150,0	150,0	150,0	450,0
Муниципальная программа Ермаковского района «Развитие транспортной системы Ермаковского района»	5800000000	17 175,7	13 762,5	13 774,6	44 712,8
Муниципальная программа «Развитие сельского хозяйства и регулирование рынков сельскохозяйственной продукции, сырья и продовольствия в Ермаковском районе»	5900000000	3 328,0	3 303,3	3 303,3	9 934,6
Муниципальная программа «Управление муниципальным имуществом и земельными ресурсами Ермаковского района»	6000000000	725,8	725,8	725,8	2 177,4
Муниципальная программа «Создание условий для строительства социально значимых объектов, а также обеспечения доступным и комфортным жильем граждан Ермаковского района Красноярского края»	6100000000	3 593,5	2 847,5	2 847,5	9 288,5
Муниципальная программа Ермаковского района «Содействие развитию местного самоуправления»	6200000000	5 383,1	3 950,0	3 950,0	13 283,1
Муниципальная программа Ермаковского района «Развитие образования»	6300000000	593 085,2	554 166,9	547 013,6	1 694 265,7
Муниципальная программа «Развитие архивного дела в Ермаковском районе»	6400000000	1 884,5	1 884,5	1 884,5	5 653,5
Муниципальная программа Ермаковского района «Управление муниципальными финансами»	6500000000	88 504,5	77 313,2	76 239,0	242 056,7
Муниципальная программа «Обращение с твердыми бытовыми отходами на территории Ермаковского района»	6600000000	2 324,7	1 859,8	1 859,8	6 044,3

Приложение № 7
к решению Ермаковского районного
Совета депутатов от «14» октября 2020 № 03-08в
Приложение № 34
к решению Ермаковского районного
Совета депутатов от «13» декабря 2019 № 39-229р

Резервный фонд Правительства Красноярского края на проведение мероприятий по ликвидации последствий чрезвычайной ситуации, обусловленной подтоплением пониженных участков местности в результате интенсивного выпадения осадков в июне 2020 года

(тыс. рублей)

№ строки	Наименование муниципального образования	сумма на 2020 год	сумма на 2021 год	сумма на 2022 год
1	Григорьевский сельсовет	483,3	0,0	0,0
2	Танзыбейский сельсовет	5 673,1	0,0	0,0
	ИТОГО	6 156,4	0,0	0,0

**Администрация Ермаковского района
ПОСТАНОВЛЕНИЕ**

«06» октября 2020 года

№ 662-п

Об утверждении административного регламента предоставления муниципальной услуги «Продление срока действия разрешения на строительство»

В соответствии со статьей 51 Градостроительного кодекса Российской Федерации, Федеральным законом от 27.07.2010 г. № 210-ФЗ «Об организации предоставления государственных и муниципальных услуг»,

ст. 15 Федерального закона от 06.10.2003 г. № 131-ФЗ «Об общих принципах организации местного самоуправления в Российской Федерации», руководствуясь Уставом Ермаковского района, ПОСТАНОВЛЯЮ:

1. Утвердить административный регламент предоставления муниципальной услуги «Продление срока действия разрешения на строительство» согласно приложению.
2. Признать утратившим силу постановление администрации Ермаковского района № 905-п от 07.12.2017 г. «Внесение изменений в разрешение на строительство» (в редакции постановления № 379-п от 19.07.2018 г.).
3. Контроль за исполнением настоящего постановления возложить на заместителя главы администрации Ермаковского района по оперативному управлению С.М. Абрамова.
4. Постановление вступает в силу после его официального опубликования (обнародования).

Глава района

М.А. Виговский

Приложение
к постановлению администрации
Ермаковского района
от «06» октября 2020 г. № 662-п

**АДМИНИСТРАТИВНЫЙ РЕГЛАМЕНТ
ПРЕДОСТАВЛЕНИЯ МУНИЦИПАЛЬНОЙ УСЛУГИ
«ПРОДЛЕНИЕ СРОКА ДЕЙСТВИЯ РАЗРЕШЕНИЯ НА СТРОИТЕЛЬСТВО»**

1. ОБЩИЕ ПОЛОЖЕНИЯ

1.1. Настоящий административный регламент по предоставлению муниципальной услуги: «Продление срока действия разрешения на строительство» (далее - Регламент) разработан в целях повышения качества предоставления и доступности услуги, создания комфортных условий для получения муниципальной услуги.

Регламент устанавливает порядок, сроки и последовательность действий (административных процедур) при предоставлении муниципальной услуги в соответствии с законодательством Российской Федерации.

1.2. Заявителем при предоставлении муниципальной услуги является застройщик - физическое или юридическое лицо, обеспечивающее на принадлежащем ему земельном участке или на земельном участке иного правообладателя (которому при осуществлении бюджетных инвестиций в объекты капитального строительства государственной (муниципальной) собственности органы государственной власти (государственные органы), Государственная корпорация по атомной энергии «Росатом», Государственная корпорация по космической деятельности «Роскосмос», органы управления государственными внебюджетными фондами или органы местного самоуправления передали в случаях, установленных бюджетным законодательством Российской Федерации, на основании соглашений свои полномочия государственного (муниципального) заказчика) строительство, реконструкцию, капитальный ремонт объектов капитального строительства, а также выполнение инженерных изысканий, подготовку проектной документации для их строительства, реконструкции, капитального ремонта (далее - заявитель).

1.3. Регламент и перечень нормативных правовых актов, регулирующих предоставление муниципальной услуги размещаются в сети Интернет на официальном сайте администрации Ермаковского района www.admnet.ru, раздел «Отдел архитектуры, строительства и коммунального хозяйства», также на информационных стендах, расположенных в здании администрации Ермаковского района, по адресу: Красноярский край, Ермаковский район, с. Ермаковское, пл. Ленина, 5, 1 этаж.

1.4. Порядок информирования о правилах предоставления муниципальной услуги.

Информирование о предоставлении муниципальной услуги осуществляется уполномоченным должностным лицом отдела архитектуры, строительства и коммунального хозяйства администрации Ермаковского района.

Уполномоченное должностное лицо отдела осуществляет информирование по следующим направлениям:

- 1) о месте нахождения и графике работы отдела;
- 2) о справочных телефонах;
- 3) об адресе электронной почты отдела;
- 4) о порядке получения информации заявителем по вопросам предоставления муниципальной услуги, в том числе о ходе предоставления муниципальной услуги.

1.5. Порядок получения консультаций по процедуре предоставления муниципальной услуги.

1.5.1. Способы обращения за консультацией по процедуре предоставления муниципальной услуги может осуществляться:

- посредством личного обращения;
- обращения по телефону;
- посредством письменных обращений по почте;
- посредством обращений по электронной почте.

1.5.2. Требования к форме и характеру взаимодействия специалиста отдела с заявителями:

- при личном обращении заявителей специалист отдела должен представиться, указать фамилию, имя и отчество, сообщить занимаемую должность, самостоятельно дать ответ на заданный заявителем вопрос. В конце консультирования специалист отдела, осуществляющий консультирование, должен кратко подвести итоги и перечислить меры, которые следует принять заявителю (кто именно, когда и что должен сделать). Продолжительность консультирования уполномоченным должностным лицом отдела составляет не более 10 минут. Время ожидания не должно превышать 30 минут;

- при ответах на телефонные звонки специалист в вежливой форме четко и подробно информирует обратившихся по интересующим их вопросам. При невозможности специалиста, принявшего звонок, самостоятельно ответить на поставленный вопрос, телефонный звонок должен быть переадресован (переведен) на другого специалиста или обратившемуся гражданину должен быть сообщен телефонный номер, по которому можно получить необходимую информацию. Обращение по телефону допускается в течение рабочего времени. Продолжительность консультирования по телефону составляет не более 5 минут;

- на письменные обращения и обращения по электронной почте ответ дается в простой, четкой и понятной форме с указанием фамилии и инициалов, номера телефона специалиста отдела, исполнившего ответ на обращение. Ответ на письменное обращение подписывается Главой района либо начальником отдела.

Справки и консультации предоставляются в рабочие часы отдела в соответствии с пунктом 2.2 настоящего Регламента.

2. СТАНДАРТ ПРЕДОСТАВЛЕНИЯ МУНИЦИПАЛЬНОЙ УСЛУГИ

2.1. Наименование муниципальной услуги: «Продление срока действия разрешения на строительство» (далее - муниципальная услуга).

2.2. Предоставление муниципальной услуги осуществляется администрацией Ермаковского района (далее - администрация района).

Ответственным исполнителем муниципальной услуги является отдел архитектуры, строительства и коммунального хозяйства администрации Ермаковского района (далее - отдел АС и КХ).

Место нахождения: Красноярский край, Ермаковский район, с. Ермаковское, пл. Ленина, 5, 2 этаж, кабинеты 201, 203.

Заявитель может обжаловать решения, действия (бездействие):
 - должностных лиц, муниципальных служащих, специалистов отдела АС и КХ (кроме начальника отдела АС и КХ) - начальнику отдела АС и КХ;
 - начальника отдела АС и КХ - заместителю главы Ермаковского района;
 - заместителя главы Ермаковского района - главе Ермаковского района.

Заявители также вправе обратиться с жалобой на решения, действия (бездействие) должностных лиц, муниципальных служащих, специалистов администрации Ермаковского района к любому из вышеуказанных должностных лиц, в подчинении которого находится лицо, ответственное за предоставление муниципальной услуги.

5.2. Предметом досудебного (внесудебного) обжалования является:
 1) нарушение срока регистрации заявления о предоставлении муниципальной услуги;
 2) нарушение срока предоставления муниципальной услуги;
 3) требование у Заявителя документов или информации либо осуществления действий, представление или осуществление которых не предусмотрено нормативными правовыми актами Российской Федерации, нормативными правовыми актами Красноярского края, Административным регламентом для предоставления муниципальной услуги;
 4) отказ в приеме у Заявителя документов, представление которых предусмотрено Административным регламентом, для предоставления муниципальной услуги;
 5) отказ в предоставлении муниципальной услуги, если основания отказа не предусмотрены Административным регламентом;
 6) требование у Заявителя при предоставлении муниципальной услуги платы, не предусмотренной Административным регламентом;
 7) отказ в исправлении допущенных опечаток и ошибок в выданных в результате предоставления муниципальной услуги документах либо нарушение установленного срока внесения таких исправлений;
 8) нарушение срока или порядка выдачи документов по результатам предоставления муниципальной услуги;
 9) приостановление предоставления муниципальной услуги, если основания приостановления не предусмотрены федеральными законами и принятыми в соответствии с ними иными нормативными правовыми актами Российской Федерации, законами и иными нормативными правовыми актами Красноярского края, муниципальными правовыми актами;

10) требование у Заявителя при предоставлении муниципальной услуги документов или информации, отсутствие и (или) недостоверность которых не указывались при первоначальном отказе в приеме документов, необходимых для предоставления муниципальной услуги, либо в предоставлении муниципальной услуги, за исключением случаев:

а) изменения требований нормативных правовых актов, касающихся предоставления муниципальной услуги, после первоначальной подачи заявления о предоставлении муниципальной услуги;

б) наличия ошибок в заявлении о предоставлении муниципальной услуги и документах, поданных заявителем после первоначального отказа в приеме документов, необходимых для предоставления муниципальной услуги, либо в предоставлении муниципальной услуги и не включенных в представленный ранее комплект документов;

в) истечения срока действия документов или изменения информации после первоначального отказа в приеме документов, необходимых для предоставления муниципальной услуги, либо в предоставлении муниципальной услуги;

г) выявления документально подтвержденного факта (признаков) ошибочного или противоправного действия (бездействия) должностного лица органа, предоставляющего муниципальную услугу, муниципального служащего при первоначальном отказе в приеме документов, необходимых для предоставления муниципальной услуги, либо в предоставлении муниципальной услуги, о чем в письменном виде за подписью руководителя органа, предоставляющего муниципальную услугу, уведомляется Заявитель, а также приносятся извинения за доставленные неудобства.

5.3. Жалоба рассматривается в порядке, определенном Федеральным законом от 02.05.2006 N 59-ФЗ "О порядке рассмотрения обращений граждан Российской Федерации", с учетом особенностей, установленных Федеральным законом от 27.07.2010 N 210-ФЗ "Об организации предоставления государственных и муниципальных услуг", принимаемых в соответствии с ним иными нормативными правовыми актами, и Административным регламентом.

5.4. Основанием для начала процедуры досудебного обжалования в отношении должностного лица, муниципального служащего, специалиста, является регистрация жалобы, представленной непосредственно Заявителем или его представителем. Жалоба подается в письменной форме на бумажном носителе, в электронной форме.

Жалоба на действия (бездействие) и решения, осуществляемые (принятые) в ходе предоставления муниципальной услуги, может быть направлена по почте по адресу: 662820, Красноярский край, Ермаковский район, с. Ермаковское, пл. Ленина, 5, через многофункциональный центр, с использованием информационно-телекоммуникационной сети Интернет официального сайта органа, предоставляющего муниципальную услугу, единого портала государственных и муниципальных услуг либо регионального портала государственных и муниципальных услуг; а также может быть принята при личном приеме Заявителя.

Жалоба на действия (бездействие) должностного лица администрации (кроме начальника отдела АС и КХ), должностных лиц, муниципальных служащих, специалистов подается начальнику отдела АС и КХ в администрацию Ермаковского района и может быть направлена по почте по адресу: 662820, Красноярский край, Ермаковский район, с. Ермаковское, пл. Ленина, 5, кабинет №201, на электронный адрес отдела АС и КХ otdeleys@mail.ru в сети Интернет, через единый портал государственных и муниципальных услуг и (или) региональный портал государственных и муниципальных услуг, через многофункциональный центр, а также может быть принята при личном приеме Заявителя.

Жалоба регистрируется в течение трех календарных дней с момента поступления. Жалоба на решения, действия (бездействие) должностных лиц, муниципальных служащих, специалистов, осуществляемые (принятые) в ходе предоставления муниципальной услуги, в сфере градостроительных правоотношений может быть подана Заявителем в порядке, установленном Административным регламентом, либо в порядке, установленном антимонопольным законодательством Российской Федерации, в антимонопольный орган.

5.5. Заявитель имеет право на получение информации и документов в администрации Ермаковского района, необходимых для обоснования и рассмотрения жалобы.

5.6. Жалоба должна содержать следующую информацию:

а) наименование учреждения, должностного лица или муниципального служащего, специалиста, решения и действия (бездействие) которых обжалуются;

б) фамилию, имя, отчество (последнее - при наличии), сведения о месте жительства Заявителя - физического лица либо наименование, сведения о месте нахождения Заявителя - юридического лица, а также номер (номера) контактного телефона, адрес (адреса) электронной почты (при наличии) и почтовый адрес, по которым должен быть направлен ответ Заявителю;

в) сведения об обжалуемых решениях и действиях (бездействии) должностного лица или муниципального служащего, специалиста;

г) доводы, на основании которых Заявитель не согласен с решением и действием (бездействием) должностного лица или муниципального служащего, специалиста.

В случае необходимости подтверждения Заявителем своих доводов к жалобе могут прилагаться документы и материалы либо их копии, в таком случае в жалобе приводится перечень прилагаемых к ней документов и материалов либо их копии.

Жалоба подписывается Заявителем или его представителем.

5.7. При обращении Заявителя срок рассмотрения обращения не должен превышать 15 рабочих дней со дня регистрации такого обращения.

В случае обжалования отказа в приеме документов у Заявителя либо в исправлении допущенных опечаток и ошибок, а также в случае обжалования нарушения установленного срока таких исправлений - в течение 5 рабочих дней со дня регистрации такой жалобы.

5.8. По результатам рассмотрения жалобы принимается одно из следующих решений:
 1) жалоба удовлетворяется, в том числе в форме отмены принятого решения, исправления допущенных опечаток и ошибок в выданных в результате предоставления муниципальной услуги документах, возврата Заявителю денежных средств, взимание которых не предусмотрено нормативными правовыми актами Российской Федерации, нормативными правовыми актами субъектов Российской Федерации, муниципальными правовыми актами;

2) в удовлетворении жалобы отказывается.

Не позднее дня, следующего за днем принятия решения по результатам рассмотрения жалобы, Заявителю направляется ответ в письменной форме или, по желанию Заявителя, в электронной форме, подписанный усиленной квалифицированной электронной подписью.

В случае признания жалобы подлежащей удовлетворению в ответе заявителю, указанном в абзаце четвертом настоящего пункта, дается информация о действиях, осуществляемых органом, предоставляющим муниципальную услугу, в целях незамедлительного устранения выявленных нарушений при оказании муниципальной услуги, а также приносятся извинения за доставленные неудобства, и указывается информация о дальнейших действиях, которые необходимо совершить Заявителю в целях получения муниципальной услуги.

В случае признания жалобы не подлежащей удовлетворению в ответе Заявителю, указанном в абзаце четвертом настоящего пункта, даются аргументированные разъяснения о причинах принятого решения, а также информация о порядке обжалования принятого решения.

5.9. В случае установления в ходе или по результатам рассмотрения жалобы признаков состава административного правонарушения или преступления должностные лица, наделенные полномочиями по рассмотрению жалоб в соответствии с пунктом 5.1 Административного регламента, незамедлительно направляют имеющиеся материалы в органы прокуратуры

Приложение N 1
к Административному регламенту
предоставления муниципальной услуги
«Продление срока действия разрешения на строительство»

ПРОДЛЕНИЕ СРОКА ДЕЙСТВИЯ РАЗРЕШЕНИЯ НА СТРОИТЕЛЬСТВО

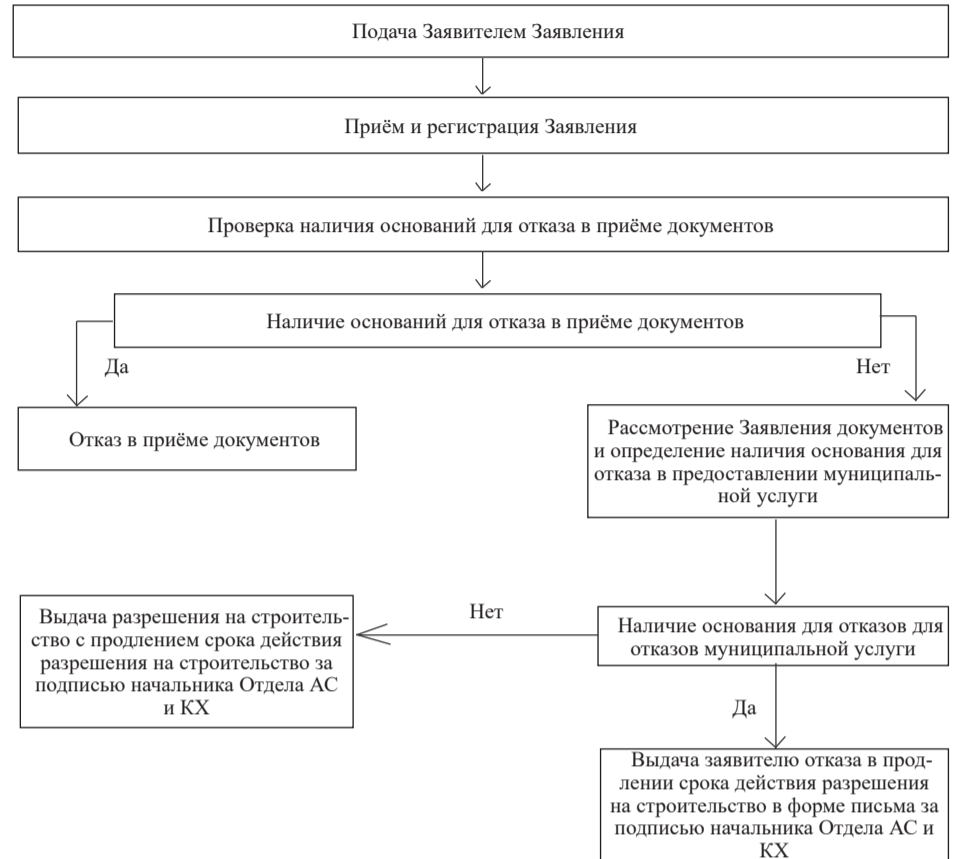

Приложение N 2
к Административному регламенту
предоставления муниципальной услуги
«Продление срока действия разрешения на строительство»

Начальнику отдела архитектуры,
строительства и коммунального хозяйства
администрации Ермаковского района
А.С. Сидоренко

(наименование юридического лица - застройщик)

ОГРН, ИНН; юридический и (или) почтовый
адреса; телефон,

для физических лиц - адрес, телефон)

Заявление о продлении срока действия разрешения на строительство

Прошу продлить срок действия разрешения на строительство (реконструкцию) объекта капитального строительства от «___» _____ 20__ г. N _____, срок, действия которого установлен до «___» _____ 20__ г.

(наименование объекта)

расположенного по адресу: _____

(адрес месторасположения объекта)

сроком на _____ (лет, месяцев)

Основанием для продления является _____

Заявитель _____ / _____
(подпись / заявителя) (Ф.И.О.)

М.П.

Настоящим даю согласие в соответствии со статьей 9 Федерального закона от 27.07.2006 г. N 152-ФЗ "О персональных данных" на обработку указанных в заявлении персональных данных, включая сбор, систематизацию, накопление, автоматизированную обработку, хранение, уточнение (обновление, изменение), использование, передачу по запросу, обезличивание, блокирование и уничтожение.

«___» _____ 20__ г. _____
(подпись заявителя)

Приложение N 3
к Административному регламенту
предоставления муниципальной услуги
«Продление срока действия разрешения на строительство»

Начальнику отдела архитектуры,
строительства и коммунального хозяйства
администрации Ермаковского района
А.С. Сидоренко

от _____

(Ф.И.О. писать полностью)

по доверенности от _____

(кого)

доверенность № _____ от _____

проживающего (ей) _____

ул. _____

телефон _____

дата рождения _____

паспорт: серии _____ № _____

выдан _____

Место рождения: _____

Заявление

В связи с _____

(причины и обстоятельства утраты документов)
Прошу выдать дубликат разрешения на строительство с внесенными изменениями и (или) дубликат от-
каза во внесении изменений в разрешение на строительство, выданного на имя _____

(ФИО или наименование юридического лица)
“ _____ ” _____ г. Заявитель: _____ / _____
(подпись) (Ф.И.О.)
(М.П.)

Приложение N 4
к Административному регламенту
предоставления муниципальной услуги
«Продление срока действия разрешения на строительство»

Начальнику отдела архитектуры,
строительства и коммунального хозяйства
администрации Ермаковского района
А.С. Сидоренко
от
Ф.И.О. физического лица, место проживания,

паспортные данные
(серия, номер, кем и когда выдан,

либо ИНН)
либо наименование юридического лица,

Фактический/юридический адрес

в лице Ф.И.О. директора либо представителя)

Заявление

В постановлении администрации Ермаковского района от « _____ » _____ 20 ____ г. № _____,
выданном на имя _____

(ФИО или наименование юридического лица)
Прошу исправить техническую ошибку, связанную с _____

“ _____ ” _____ г. Заявитель: _____ / _____
(подпись) / (Ф.И.О.)
(М.П.)

Администрация Ермаковского района
ПОСТАНОВЛЕНИЕ

«06» октября 2020 года № 663-п

Об утверждении административного регламента по предоставлению муниципальной услуги «Внесение
изменений в разрешение на строительство»

В соответствии со статьей 51 Градостроительного кодекса Российской Федерации, Федеральным зако-
ном от 27.07.2010 г. № 210-ФЗ «Об организации предоставления государственных и муниципальных услуг»,
ст. 15 Федерального закона от 06.10.2003 г. № 131-ФЗ «Об общих принципах организации местного
самоуправления в Российской Федерации», руководствуясь Уставом Ермаковского района,

ПОСТАНОВЛЯЮ:

1. Утвердить административный регламент предоставления муниципальной услуги «Внесение измене-
ний в разрешение на строительство», согласно приложению.
2. Признать утратившим силу постановление администрации Ермаковского района № 380-п от 19.07.2018
г. «Внесение изменений в разрешение на строительство».
3. Контроль за исполнением настоящего постановления возложить на заместителя главы администра-
ции района по оперативному управлению С.М. Абрамова.
4. Постановление вступает в силу после его официального опубликования (обнародования).

Глава района

М.А. Виговский

Приложение
к постановлению администрации
Ермаковского района
от «06» октября 2020 г. № 663-п

АДМИНИСТРАТИВНЫЙ РЕГЛАМЕНТ
ПРЕДОСТАВЛЕНИЯ МУНИЦИПАЛЬНОЙ УСЛУГИ
ПО ВНЕСЕНИЮ ИЗМЕНЕНИЙ В РАЗРЕШЕНИЕ НА СТРОИТЕЛЬСТВО

1. ОБЩИЕ ПОЛОЖЕНИЯ

1. Настоящий административный регламент (далее - Регламент) устанавливает порядок и стандарт пре-
доставления администрацией Ермаковского района (далее - Администрация) муниципальной услуги по
внесению изменений в разрешение на строительство (далее - Услуга).

Регламент определяет порядок, сроки и последовательность действий (административных процедур) при
предоставлении муниципальной услуги, порядок взаимодействия между должностными лицами струк-
турных подразделений администрации района с юридическими и физическими лицами.

1.2. Заявителями на предоставление муниципальной услуги являются физическое или юридическое
лицо (за исключением государственных органов и их территориальных органов, органов государствен-
ных внебюджетных фондов и их территориальных органов, органов местного самоуправления) либо их
уполномоченные представители, обратившиеся в орган, предоставляющий муниципальные услуги, либо в
организацию, указанные в частях 2 и 3 статьи 1 Закона № 210-ФЗ, или в многофункциональный центр
предоставления государственных и муниципальных услуг с запросом о предоставлении муниципальной
услуги, в том числе в порядке, установленном статьей 15.1 Закона № 210-ФЗ (в случае, если отсутствует
муниципальный правовой акт об утверждении перечня муниципальных услуг, предоставление которых в
многофункциональных центрах предоставления государственных и муниципальных услуг посредством
комплексного запроса не осуществляется), выраженным в устной, письменной или электронной форме.

1.3. Регламент и перечень нормативных правовых актов, регулирующих предоставление муниципаль-
ной услуги размещаются в сети Интернет на официальном сайте администрации Ермаковского района
www.adminetm.ru, раздел “Отдел архитектуры, строительства и коммунального хозяйства”, также на ин-
формационных стендах, расположенных в здании администрации Ермаковского района, по адресу: Крас-
ноярский край, Ермаковский район, с. Ермаковское, пл. Ленина, 5, 1 этаж.

1.4. Порядок информирования о правилах предоставления муниципальной услуги.

Информирование о предоставлении муниципальной услуги осуществляется уполномоченным долж-
ностным лицом отдела архитектуры, строительства и коммунального хозяйства администрации Ерма-
ковского района.

Уполномоченное должностное лицо отдела осуществляет информирование по следующим направлениям:

- 1) о месте нахождения и графике работы отдела;
- 2) о справочных телефонах;
- 3) об адресе электронной почты отдела;
- 4) о порядке получения информации заявителем по вопросам предоставления муниципальной услуги,
в том числе о ходе предоставления муниципальной услуги.

1.5. Порядок получения консультаций по процедуре предоставления муниципальной услуги.

1.5.1. Способы обращения за консультацией по процедуре предоставления муниципальной услуги мож-
жет осуществляться:

- посредством личного обращения;
- обращения по телефону;
- посредством письменных обращений по почте;

- посредством обращений по электронной почте.

1.5.2. Требования к форме и характеру взаимодействия специалиста отдела с заявителями:

- при личном обращении заявителей специалист отдела должен представиться, указать фамилию, имя и
отчество, сообщить занимаемую должность, самостоятельно дать ответ на заданный заявителем вопрос.
В конце консультирования специалист отдела, осуществляющий консультирование, должен кратко под-
вести итоги и перечислить меры, которые следует принять заявителю (кто именно, когда и что должен
сделать). Продолжительность консультирования уполномоченным должностным лицом отдела составля-
ет не более 10 минут. Время ожидания не должно превышать 30 минут;
- при ответах на телефонные звонки специалист в вежливой форме четко и подробно информирует об-
ратившихся по интересующим их вопросам. При невозможности специалиста, принявшего звонок, само-
стоятельно ответить на поставленный вопрос, телефонный звонок должен быть передан (переве-
ден) на другого специалиста или обратившемуся гражданину должен быть сообщен телефонный номер,
по которому можно получить необходимую информацию. Обращение по телефону допускается в тече-
ние рабочего времени. Продолжительность консультирования по телефону составляет не более 5 минут;
- на письменные обращения и обращения по электронной почте ответ дается в простой, четкой и понят-
ной форме с указанием фамилии и инициалов, номера телефона специалиста отдела, исполнившего ответ
на обращение. Ответ на письменное обращение подписывается Главой района либо начальником отдела.
Справки и консультации предоставляются в рабочие часы отдела в соответствии с пунктом 2.2 насто-
ящего Регламента.

2. СТАНДАРТ ПРЕДОСТАВЛЕНИЯ МУНИЦИПАЛЬНОЙ УСЛУГИ

2.1. Наименование муниципальной услуги: «Внесение изменений в разрешение на строительство» (да-
лее по тексту - муниципальная услуга).

2.2. Предоставление муниципальной услуги осуществляется администрацией Ермаковского района (да-
лее - администрация).

Ответственным исполнителем муниципальной услуги является отдел архитектуры, строительства и
коммунального хозяйства (далее - отдел АС и КХ).

Место нахождения: Администрация Ермаковского района.

Почтовый адрес: 662820, Красноярский край, Ермаковский район, с. Ермаковское, пл. Ленина, 5.

Приёмные дни: с понедельника по четверг с 8-00 до 15-00, (обеденный перерыв с 12-00 до 13-00).

Телефон/факс: 2-12-89, факс 8 (391 38) 2-13-78.

Адрес электронной почты отдела: otldelais@mail.ru.

Информацию по процедуре предоставления муниципальной услуги можно получить у специалиста(ов)
отдела архитектуры, строительства и коммунального хозяйства, ответственных за предоставление мунци-
пальной услуги.

2.3. Результатом предоставления муниципальной услуги в соответствии с Административным регла-
ментом является:

- выдача Заявителю разрешения на строительство с изменениями за подписью начальника отдела АС и КХ;
- выдача Заявителю отказа о внесении изменений в разрешение на строительство в форме письма за под-
писью начальника отдела АС и КХ.

2.4. Сроки, указанные в Административном регламенте, исчисляются в календарных днях, если иное
специально не оговорено в тексте документа.

2.5. Срок предоставления муниципальной услуги составляет:

- регистрация уведомления о переходе прав на земельный участок, прав пользования недрами, возник-
новении прав на образованный земельный участок (далее - Уведомление) - в день поступления Уведом-
ления в отдел АС и КХ;
- рассмотрение Уведомления и приложенных к нему документов - не более 5 рабочих дней с даты реги-
страции Уведомления в отделе АС и КХ;
- выдача Заявителю разрешения на строительство с изменением или отказа во внесении изменений в раз-
решение на строительство - не позднее 5 рабочих дней с даты регистрации Уведомления в отделе АС и КХ.

2.7. Муниципальная услуга предоставляется на основании:

1. Уведомления (в случаях предусмотренных подпунктами 1-3 пункта 1.2 настоящего регламента). Реко-
мендуемая форма Уведомления приведена в приложении N 2 к Административному регламенту. К оформ-
лению Уведомления предъявляются следующие требования: Уведомление должно быть написано текстом,
подающимся прочтению, с указанием фамилии, имени, отчества (последнее - при наличии) Заявителя,
адреса электронной почты, если ответ должен быть направлен в форме электронного документа, и почто-
вого адреса, если ответ должен быть направлен в письменной форме по почте. Кроме того, Уведомление
должно содержать реквизиты следующих документов:

- а) правоустанавливающего документа на земельный участок в случае, если Уведомление подано Заяви-
телем, приобретшим право (в случае, предусмотренном подпунктом 1 пункта 1.2 настоящего регламента);
- б) решения об образовании земельного участка в случае, если Уведомление подано Заявителем - пра-
вообладателем образованного земельного участка (в случае, предусмотренном подпунктом 2 пункта 1.2
настоящего регламента);
- в) градостроительного плана земельного участка в случае, если Уведомление подано Заявителем - пра-
вообладателем образованного земельного участка (путем разделения, перераспределения или выделения)
(в случае, предусмотренном подпунктом 2 пункта 1.2 настоящего регламента);
- г) решения о предоставлении права пользования недрами и решения о переоформлении лицензии на
право пользования недрами в случае, если Уведомление подано Заявителем - новым пользователем недр
(в случае, предусмотренном подпунктом 3 пункта 1.2 настоящего регламента);

Уведомление должно быть подписано Заявителем или его уполномоченным представителем.

2. документа, удостоверяющего личность Заявителя (для физических лиц и уполномоченных предста-
вителей юридических лиц);

3. доверенности (для уполномоченных представителей физических и юридических лиц);

4. учредительных документов юридического лица, приказа о назначении руководителя на должность,
иного документа, подтверждающего полномочия руководителя юридического лица (для юридических лиц);

5. выписки из Единого государственного реестра юридических лиц (выданной не позднее, чем за один
месяц до дня подачи Уведомления), если Заявителем является юридическое лицо;

6. выписки из Единого государственного реестра индивидуальных предпринимателей (выданной не
позднее, чем за один месяц до дня подачи Уведомления), если Заявителем является индивидуальный
предприниматель;

7. правоустанавливающего документа на земельный участок, в случае если Уведомление подано Заяви-
телем, приобретшим право (в случае, предусмотренном подпунктом 1 пункта 1.2 настоящего регламента);

8. решения об образовании земельного участка (земельных участков) в случае, если Уведомление пода-
но Заявителем - правообладателем образованного земельного участка (в случае, предусмотренном под-
пунктом 2 пункта 1.2 настоящего регламента);

9. градостроительного плана земельного участка, на котором планируется осуществить строительство,
реконструкцию объекта капитального строительства в случае, если Уведомление подано Заявителем -
правообладателем образованного земельного участка (разделенного, перераспределенного или выделе-
нного земельного участка) (в случае, предусмотренном подпунктом 2 пункта 1.2 настоящего регламента).

Градостроительный план земельного участка, выданный на момент получения разрешения на строи-
тельство, внесение изменений в которое требуется в связи с выявленной необходимостью изменений па-
раметров строительства, реконструкции объекта (в случае, предусмотренном подпунктом 4 пункта 1.2
настоящего регламента);

В случае внесения изменений в разрешение на строительство линейного объекта предоставляется про-
ект планировки территории и проекта межевания территории (в случае, предусмотренном подпунктом 4
пункта 1.2 настоящего регламента).

В случае выдачи лицу разрешения на отклонение от предельных параметров разрешенного строитель-
ства, реконструкции предоставляется разрешение на отклонение от предельных параметров разрешенного строи-
тельства, реконструкции (в случае, предусмотренном подпунктом 4 пункта 1.2 настоящего регламента).

10. решения о предоставлении права пользования недрами и решения о переоформлении лицензии на
право пользования недрами в случае, если Уведомление подано Заявителем новым пользователем недр (в
случае, предусмотренном подпунктом 3 пункта 1.2 настоящего регламента);

11. Заявление о внесении изменений в разрешение на строительство в соответствии с Приложением №
3 к настоящему административному регламенту (в случае, предусмотренном подпунктом 4 пункта 1.2 на-
стоящего регламента);

12. в случае выявленной в процессе строительства необходимости отклонения объекта капитального
строительства от проектной документации необходимо предоставление вновь утвержденной застрой-
щиком, техническим заказчиком, лицом, ответственным за эксплуатацию здания, сооружения, или реги-
ональным оператором проектной документации после внесения в нее соответствующих изменений в по-
рядке, установленном уполномоченным Правительством Российской Федерации федеральным органом
исполнительной власти, или, в случае индивидуального жилищного строительства, заявителю необходи-
мо предоставить схему планировочной организации земельного участка с обозначением места разме-
щения объекта индивидуального жилищного строительства с учётом выявленных отклонений параметров
объекта (высота, количество этажей, площадь, объём) (в случае предусмотренном подпунктом 4 пункта
1.2 настоящего регламента).

Лица, указанные в подпунктах 1-3 пункта 1.2 настоящего регламента вправе одновременно с уведомле-
нием о переходе к ним прав на земельные участки, права пользования недрами, об образовании земель-
ного участка представить копии документов предусмотренных подпунктами 7-10 пункта 2.7 настояще-
го регламента.

Лица, указанные в подпункте 4 пункта 1.2. настоящего регламента предоставляют заявление о внесе-
нии изменений в разрешение на строительство и документы, указанные в подпункте 12 пункта 2.7 насто-
ящего регламента.

5. ДОСУДЕБНЫЙ (ВНЕСУДЕБНЫЙ) ПОРЯДОК ОБЖАЛОВАНИЯ РЕШЕНИЙ И ДЕЙСТВИЙ (БЕЗДЕЙСТВИЯ) ОРГАНА, ПРЕДОСТАВЛЯЮЩЕГО МУНИЦИПАЛЬНУЮ УСЛУГУ, А ТАКЖЕ ДОЛЖНОСТНЫХ ЛИЦ, МУНИЦИПАЛЬНЫХ СЛУЖАЩИХ

5.1. Заявитель имеет право на обжалование решений, действий (бездействия) должностных лиц, муниципальных служащих, специалистов администрации в досудебном порядке.

- Заявитель может обжаловать решения, действия (бездействия):
- должностных лиц, муниципальных служащих, специалистов отдела АС и КХ (кроме начальника отдела АС и КХ) - начальнику отдела АС и КХ;
 - начальника отдела АС и КХ - заместителю главы Ермаковского района;
 - заместителя главы Ермаковского района - главе Ермаковского района.

Заявители также вправе обратиться с жалобой на решения, действия (бездействия) должностных лиц, муниципальных служащих, специалистов администрации Ермаковского района к любому из вышеуказанных должностных лиц, в подчинении которого находится лицо, ответственное за предоставление муниципальной услуги.

5.2. Предметом досудебного (внесудебного) обжалования является:

- 1) нарушение срока регистрации заявления о предоставлении муниципальной услуги;
- 2) нарушение срока предоставления муниципальной услуги;
- 3) требование у Заявителя документов или информации либо осуществления действий, представление или осуществление которых не предусмотрено нормативными правовыми актами Российской Федерации, нормативными правовыми актами Красноярского края, Административным регламентом для предоставления муниципальной услуги;
- 4) отказ в приеме у Заявителя документов, представление которых предусмотрено Административным регламентом, для предоставления муниципальной услуги;
- 5) отказ в предоставлении муниципальной услуги, если основания отказа не предусмотрены Административным регламентом;
- 6) требование у Заявителя при предоставлении муниципальной услуги платы, не предусмотренной Административным регламентом;
- 7) отказ в исправлении допущенных опечаток и ошибок в выданных в результате предоставления муниципальной услуги документах либо нарушение установленного срока внесения таких исправлений;
- 8) нарушение срока или порядка выдачи документов по результатам предоставления муниципальной услуги;
- 9) приостановление предоставления муниципальной услуги, если основания приостановления не предусмотрены федеральными законами и принятыми в соответствии с ними иными нормативными правовыми актами Российской Федерации, законами и иными нормативными правовыми актами Красноярского края, муниципальными правовыми актами;
- 10) требование у Заявителя при предоставлении муниципальной услуги документов или информации, отсутствие и (или) недостоверность которых не указывались при первоначальном отказе в приеме документов, необходимых для предоставления муниципальной услуги, либо в предоставлении муниципальной услуги, за исключением случаев:

- а) изменения требований нормативных правовых актов, касающихся предоставления муниципальной услуги, после первоначальной подачи заявления о предоставлении муниципальной услуги;
- б) наличия ошибок в заявлении о предоставлении муниципальной услуги и документах, поданных заявителем после первоначального отказа в приеме документов, необходимых для предоставления муниципальной услуги, либо в предоставлении муниципальной услуги и не включенных в представленный ранее комплект документов;
- в) истечения срока действия документов или изменения информации после первоначального отказа в приеме документов, необходимых для предоставления муниципальной услуги, либо в предоставлении муниципальной услуги;
- г) выявления документально подтвержденного факта (признаков) ошибочного или противоправного действия (бездействия) должностного лица органа, предоставляющего муниципальную услугу, муниципального служащего при первоначальном отказе в приеме документов, необходимых для предоставления муниципальной услуги, либо в предоставлении муниципальной услуги, о чем в письменном виде за подписью руководителя органа, предоставляющего муниципальную услугу, уведомляется Заявитель, а также приносятся извинения за доставленные неудобства.

5.3. Жалоба рассматривается в порядке, определенном Федеральным законом от 02.05.2006 N 59-ФЗ "О порядке рассмотрения обращений граждан Российской Федерации", с учетом особенностей, установленных Федеральным законом от 27.07.2010 N 210-ФЗ "Об организации предоставления государственных и муниципальных услуг", принимаемых в соответствии с ним иными нормативными правовыми актами, и Административным регламентом.

5.4. Основанием для начала процедуры досудебного обжалования в отношении должностного лица, муниципального служащего, специалиста, является регистрация жалобы, представленной непосредственно Заявителем или его представителем. Жалоба подается в письменной форме на бумажном носителе, в электронной форме.

Жалоба на действия (бездействие) и решения, осуществляемые (принятые) в ходе предоставления муниципальной услуги, может быть направлена по почте по адресу: 662820, Красноярский край, Ермаковский район, с. Ермаковское, пл. Ленина, 5, через многофункциональный центр, с использованием информационно-телекоммуникационной сети Интернет официального сайта органа, предоставляющего муниципальную услугу, единого портала государственных и муниципальных услуг либо регионального портала государственных и муниципальных услуг; а также может быть принята при личном приеме Заявителя.

Жалоба на действия (бездействие) должностного лица администрации (кроме начальника отдела АС и КХ), должностных лиц, муниципальных служащих, специалистов подается начальнику отдела АС и КХ в администрацию Ермаковского района и может быть направлена по почте по адресу: 662820, Красноярский край, Ермаковский район, с. Ермаковское, пл. Ленина, 5, кабинет №201, на электронный адрес отдела АС и КХ otdelais@mail.ru в сети Интернет, через единый портал государственных и муниципальных услуг и (или) региональный портал государственных и муниципальных услуг, через многофункциональный центр, а также может быть принята при личном приеме Заявителя.

Жалоба регистрируется в течение трех календарных дней с момента поступления.

Жалоба на решения, действия (бездействие) должностных лиц, муниципальных служащих, специалистов, осуществляемые (принятые) в ходе предоставления муниципальной услуги, в сфере градостроительных правоотношений может быть подана Заявителем в порядке, установленном Административным регламентом, либо в порядке, установленном антимонопольным законодательством Российской Федерации, в антимонопольный орган.

5.5. Заявитель имеет право на получение информации и документов в администрации Ермаковского района, необходимых для обоснования и рассмотрения жалобы.

5.6. Жалоба должна содержать следующую информацию:

- а) наименование учреждения, должностного лица или муниципального служащего, специалиста, решения и действия (бездействие) которых обжалуются;
- б) фамилию, имя, отчество (последнее - при наличии), сведения о месте жительства Заявителя - физического лица либо наименование, сведения о месте нахождения Заявителя - юридического лица, а также номер (номера) контактного телефона, адрес (адреса) электронной почты (при наличии) и почтовый адрес, по которым должен быть направлен ответ Заявителю;
- в) сведения об обжалуемых решениях и действиях (бездействии) должностного лица или муниципального служащего, специалиста;
- г) доводы, на основании которых Заявитель не согласен с решением и действием (бездействием) должностного лица или муниципального служащего, специалиста.

В случае необходимости подтверждения Заявителем своих доводов к жалобе могут прилагаться документы и материалы либо их копии, в таком случае в жалобе приводится перечень прилагаемых к ней документов и материалов либо их копии.

Жалоба подписывается Заявителем или его представителем.

5.7. При обращении Заявителя срок рассмотрения обращения не должен превышать 15 рабочих дней со дня регистрации такого обращения.

В случае обжалования отказа в приеме документов у Заявителя либо в исправлении допущенных опечаток и ошибок, а также в случае обжалования нарушения установленного срока таких исправлений - в течение 5 рабочих дней со дня регистрации такой жалобы.

5.8. По результатам рассмотрения жалобы принимается одно из следующих решений:

- 1) жалоба удовлетворяется, в том числе в форме отмены принятого решения, исправления допущенных опечаток и ошибок в выданных в результате предоставления муниципальной услуги документах, возврата Заявителю денежных средств, взимание которых не предусмотрено нормативными правовыми актами Российской Федерации, нормативными правовыми актами субъектов Российской Федерации, муниципальными правовыми актами;
 - 2) в удовлетворении жалобы отказывается.
- Не позднее дня, следующего за днем принятия решения по результатам рассмотрения жалобы, Заявитель направляется ответ в письменной форме или, по желанию Заявителя, в электронной форме, подписанный усиленной квалифицированной электронной подписью.
- В случае признания жалобы подлежащей удовлетворению в ответе заявителю, указанном в абзаце четвертом настоящего пункта, дается информация о действиях, осуществляемых органом, предоставляющим муниципальную услугу, в целях незамедлительного устранения выявленных нарушений при оказании муниципальной услуги, а также приносятся извинения за доставленные неудобства, и указывается информация о дальнейших действиях, которые необходимо совершить Заявителю в целях получения муниципальной услуги.

В случае признания жалобы не подлежащей удовлетворению в ответе Заявителю, указанном в абзаце четвертом настоящего пункта, даются аргументированные разъяснения о причинах принятого решения, а также информация о порядке обжалования принятого решения.

5.9. В случае установления в ходе или по результатам рассмотрения жалобы признаков состава административного правонарушения или преступления должностные лица, наделенные полномочиями по рассмотрению жалоб в соответствии с пунктом 5.1 Административного регламента, незамедлительно направляют имеющиеся материалы в органы прокуратуры.

Приложение N 1
к Административному регламенту
предоставления муниципальной услуги
«Внесение изменений в разрешение на строительство»

ВНЕСЕНИЕ ИЗМЕНЕНИЙ В РАЗРЕШЕНИЕ НА СТРОИТЕЛЬСТВО

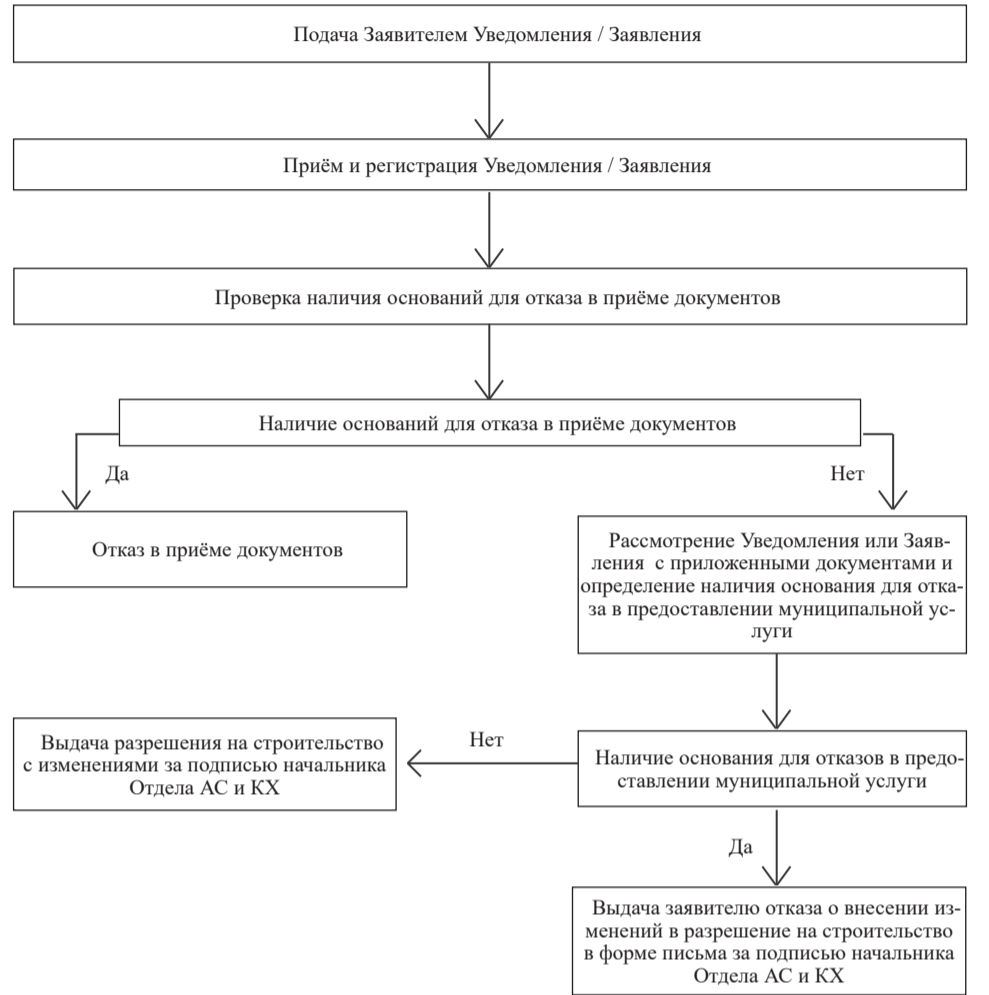

Приложение N 2
к Административному регламенту
предоставления муниципальной услуги
«Внесение изменений в разрешение на строительство»

**РЕКОМЕНДУЕМАЯ ФОРМА УВЕДОМЛЕНИЯ
о переходе прав на земельный участок,
прав пользования недрами,
об образовании земельного участка**

Начальнику отдела архитектуры,
строительства и коммунального хозяйства
администрации Ермаковского района

(Ф.И.О. начальника отдела АС и КХ)
от _____

(Ф.И.О. физического лица
(отчество - при наличии),
наименование юридического лица)
зарегистрированного по адресу: _____

телефон _____
эл. почта _____

**УВЕДОМЛЕНИЕ
о переходе прав на земельный участок,
прав пользования недрами,
возникновении прав на образованный земельный участок**

Прошу принять к сведению информацию о переходе прав на земельный участок, прав пользования недрами, об образовании земельного участка (ненужное зачеркнуть) для внесения изменений в разрешение на строительство от « ____ » _____ 20 ____ г. N _____ (реквизиты разрешения на строительство)

объекта капитального строительства: _____ (наименование объекта)

на земельном участке по адресу: _____ (адрес и кадастровый номер земельного участка)

Право на земельный участок закреплено _____ (наименование и реквизиты документа)

Решение об образовании земельного участка принято _____ (наименование органа, принявшего решение, реквизиты документа об образовании земельного участка) Градостроительный план земельного участка утвержден _____

(наименование органа, утвердившего градостроительный план земельного участка, реквизиты документа об утверждении)

Решение о предоставлении права пользования недрами (переоформлении лицензии) _____ (наименование и реквизиты документа)

Способ получения результата _____ (лично, почтовым отправлением или на адрес эл. почты)

« ____ » _____ 20 ____ г. _____ / _____ (Ф.И.О.)
(дата) (подпись)

Уведомление подписано _____,
действующим (ей) от имени _____,
по доверенности N _____ от « _____ » _____ 20__ г.

Приложение N 3
к Административному регламенту
предоставления муниципальной услуги
«Внесение изменений в разрешение на строительство»

Начальнику отдела архитектуры,
строительства и коммунального хозяйства
администрации Ермаковского района

(Ф.И.О. начальника отдела АС и КХ)
от _____

(Ф.И.О. физического лица (отчество - при
наличии),
наименование юридического лица)
зарегистрированного по адресу: _____

телефон _____
эл. почта _____

**Заявление
о внесении изменений в разрешение на строительство**

Прошу Вас внести изменения в разрешение на строительство № _____
от « _____ » _____ 20__ г.
по объекту _____
(указывается наименование объекта)

в связи с _____
(указывается причина внесения изменения)

Прилагаемые документы:

_____ (дата) _____ (подпись) _____ (расшифровка подписи)

Приложение N 4
к Административному регламенту
предоставления муниципальной услуги
«Внесение изменений в разрешение на строительство»

Начальнику отдела АС и КХ
А.С. Сидоренко
от _____

(Ф.И.О. писать полностью)
по доверенности от _____

(кого)
доверенность № _____ от _____
проживающего (ей) _____
ул. _____
телефон _____
дата рождения _____
паспорт: серии _____ № _____
выдан _____
Место рождения: _____

Заявление

В связи с _____
(причины и обстоятельства утраты документов)

Прошу выдать дубликат разрешения на строительство с внесенными изменениями и (или) дубликат от-
каза во внесении изменений в разрешение на строительство, выданного на имя _____

(Ф.И.О. или наименование юридического лица)

« _____ » _____ г. Заявитель: _____ / _____
(подпись) / (Ф.И.О.)

(М.П.)

Приложение N 5
к Административному регламенту
предоставления муниципальной услуги
«Внесение изменений в разрешение на строительство»

Главе Ермаковского района

от _____
Ф.И.О. физического лица,
место проживания,

паспортные данные (серия, номер, кем и
когда выдан,

либо ИНН) либо наименование юридиче-
ского лица,

Фактический/юридический адрес

в лице Ф.И.О. директора либо представителя

Заявление

В постановлении администрации Ермаковского района от « _____ » _____ 20__ г. № _____,
выданном на имя _____

(Ф.И.О. или наименование юридического лица)

Прошу исправить техническую ошибку, связанную с _____

« _____ » _____ г. Заявитель: _____ / _____
(подпись) / (Ф.И.О.)

(М.П.)

**Администрация Ермаковского района
ПОСТАНОВЛЕНИЕ**

«06» октября 2020 года

№ 664-п

Об утверждении административного Регламента предоставления муниципальной услуги по принятию
решения об утверждении документации по планировке территории

В соответствии со статьей 45 Градостроительного кодекса Российской Федерации, Федеральным зако-
ном от 27.07.2010 г. № 210-ФЗ «Об организации предоставления государственных и муниципальных ус-
луг», ст. 15 Федерального закона от 06.10.2003 г. № 131-ФЗ «Об общих принципах организации местного
самоуправления в Российской Федерации», руководствуясь Уставом Ермаковского района,

ПОСТАНОВЛЯЮ:

1. Утвердить административный регламент предоставления муниципальной услуги по принятию реше-
ния об утверждении документации по планировке территории согласно приложению.
2. Признать утратившим силу постановление администрации Ермаковского района № 903-п от 07.12.2017
г. «Принятие решения о подготовке документации по планировке территории».
3. Контроль за исполнением настоящего постановления возложить на заместителя главы администра-
ции района по оперативному управлению С.М. Абрамова.
4. Постановление вступает в силу со дня, следующего за днем его официального опубликования (об-
народования).

Глава района

М.А. Виговский

Приложение
к постановлению администрации
Ермаковского района
от «06» октября 2020 г. № 664-п

**АДМИНИСТРАТИВНЫЙ РЕГЛАМЕНТ
ПРЕДОСТАВЛЕНИЯ МУНИЦИПАЛЬНОЙ УСЛУГИ
ПО ПРИНЯТИЮ РЕШЕНИЯ ОБ УТВЕРЖДЕНИИ ДОКУМЕНТАЦИИ
ПО ПЛАНИРОВКЕ ТЕРРИТОРИИ**

I. ОБЩИЕ ПОЛОЖЕНИЯ

1. Настоящий административный регламент (далее - Регламент) устанавливает порядок и стандарт пре-
доставления администрацией Ермаковского района (далее - Администрация) муниципальной услуги по
принятию решения об утверждении документации по планировке территории (далее - Услуга).

Регламент определяет порядок, сроки и последовательность действий (административных процедур) при
предоставлении муниципальной услуги, порядок взаимодействия между должностными лицами струк-
турных подразделений администрации района с юридическими и физическими лицами.

1.2. Заявителями на предоставление муниципальной услуги являются физическое или юридическое
лицо (за исключением государственных органов и их территориальных органов, органов государствен-
ных внебюджетных фондов и их территориальных органов, органов местного самоуправления) либо их
уполномоченные представители, обратившиеся в орган, предоставляющий муниципальные услуги, либо
в организации, указанные в частях 2 и 3 статьи 1 Закона № 210-ФЗ, или в многофункциональный центр
предоставления государственных и муниципальных услуг с запросом о предоставлении муниципальной
услуги, в том числе в порядке, установленном статьей 15.1 Закона № 210-ФЗ (в случае, если отсутствует
муниципальный правовой акт об утверждении перечня муниципальных услуг, предоставление которых в
многофункциональных центрах предоставления государственных и муниципальных услуг посредством
комплексного запроса не осуществляется), выраженным в устной, письменной или электронной форме.

1.3. Регламент и перечень нормативных правовых актов, регулирующих предоставление муниципаль-
ной услуги размещаются в сети Интернет на официальном сайте администрации Ермаковского района
www.admipnet.ru, раздел «Отдел архитектуры, строительства и коммунального хозяйства», также на ин-
формационных стендах, расположенных в здании администрации Ермаковского района, по адресу: Крас-
ноярский край, Ермаковский район, с. Ермаковское, пл. Ленина, 5, 1 этаж.

1.4. Порядок информирования о правилах предоставления муниципальной услуги.

Информирование о предоставлении муниципальной услуги осуществляется уполномоченным долж-
ностным лицом отдела архитектуры, строительства и коммунального хозяйства администрации Ерма-
ковского района.

Уполномоченное должностное лицо отдела осуществляет информирование по следующим направлениям:

- 1) о месте нахождения и графике работы отдела;
- 2) о справочных телефонах;
- 3) об адресе электронной почты отдела;
- 4) о порядке получения информации заявителем по вопросам предоставления муниципальной услуги,
в том числе о ходе предоставления муниципальной услуги.

1.5. Порядок получения консультаций по процедуре предоставления муниципальной услуги.

1.5.1. Способы обращения за консультацией по процедуре предоставления муниципальной услуги мо-
жет осуществляться:

- посредством личного обращения;
- обращения по телефону;
- посредством письменных обращений по почте;
- посредством обращений по электронной почте.

1.5.2. Требования к форме и характеру взаимодействия специалиста отдела с заявителями:

- при личном обращении заявителей специалист отдела должен представиться, указать фамилию, имя и
отчество, сообщить занимаемую должность, самостоятельно дать ответ на заданный заявителем вопрос.
В конце консультирования специалист отдела, осуществляющий консультирование, должен кратко под-
вести итоги и перечислить меры, которые следует принять заявителю (кто именно, когда и что должен
сделать). Продолжительность консультирования уполномоченным должностным лицом отдела составля-
ет не более 10 минут. Время ожидания не должно превышать 30 минут;

- при ответах на телефонные звонки специалист в вежливой форме четко и подробно информирует об-
ратившихся по интересующим их вопросам. При невозможности специалиста, принявшего звонок, само-
стоятельно ответить на поставленный вопрос, телефонный звонок должен быть переадресован (переве-
ден) на другого специалиста или обратившемуся гражданину должен быть сообщен телефонный номер,
по которому можно получить необходимую информацию. Обращение по телефону допускается в тече-
ние рабочего времени. Продолжительность консультирования по телефону составляет не более 5 минут;

- на письменные обращения и обращения по электронной почте ответ дается в простой, четкой и понят-
ной форме с указанием фамилии и инициалов, номера телефона специалиста отдела, исполнившего ответ
на обращение. Ответ на письменное обращение подписывается Главой района либо начальником отдела.

Справки и консультации предоставляются в рабочие часы отдела в соответствии с пунктом 2.2 насто-
ящего Регламента.

2. СТАНДАРТ ПРЕДОСТАВЛЕНИЯ УСЛУГИ

2.1. Наименование муниципальной услуги: «Принятие решения об утверждении документации по пла-
нировке территории» (далее - муниципальная услуга).

2.2. Предоставление муниципальной услуги осуществляется администрацией Ермаковского района (да-
лее - администрация района).

Ответственным исполнителем муниципальной услуги является отдел архитектуры, строительства и ком-
мунального хозяйства администрации Ермаковского района (далее - отдел АС и КХ).

Место нахождения: Красноярский край, Ермаковский район, с. Ермаковское, пл. Ленина, 5 2 этаж, ка-
бинеты 201, 203.

Почтовый адрес: 662820, Красноярский край, Ермаковский район, с. Ермаковское, пл. Ленина, 5.

Приемные дни: с понедельника по четверг.

с 8-00 до 15 час. 00 мин. (обеденный перерыв с 12-00 до 13-00).

Телефон 8 (39138) 2-13-78, 2-12-89, факс: 8 (39138) 2-13-78.

Адрес электронной почты отдела: otdeleis@mail.ru.

2.3. Результатом предоставления муниципальной услуги является правовой акт администрации Ермаков-
ского района об утверждении документации по планировке территории или об отклонении такой докумен-
тации и о направлении ее на доработку либо письма об отказе в предоставлении муниципальной услуги.

2.4. Срок предоставления муниципальной услуги.

2.4.1. Регистрация заявления - в день поступления заявления в администрацию Ермаковского района;

2.4.2. Рассмотрение заявления и приложенных к нему документов и уведомление Заявителя о принятом
решении - не более 6 месяцев 7 дней со дня регистрации заявления в администрации Ермаковского района;

2.5. Муниципальная услуга предоставляется на основании:

- а) заявления, установленного образца (приложение N 1). Заявление должно быть на листе белого цвета
формата А4 рукописным (чернилами или пастой синего цвета) или машинописным способом на русском
языке; заявитель в нижней части заявления разборчиво от руки (чернилами или пастой) указывает свои

фамилию, имя, отчество, должность (полностью) и дату подачи заявления, а также заверяет его печатью юридического лица (при наличии печати); числа и сроки для понимания документа должны быть обозначены арабскими цифрами, а в скобках - словами. Наименование заявителя, наименование объекта капитального строительства, его адрес и (или) местонахождение должны быть написаны полностью, разборчивым почерком; исправления и подчистки не допускаются.

- б) копии документа, удостоверяющего личность заявителя (для физических лиц);
- в) копии документа, удостоверяющего права (полномочия) представителя физического или юридического лица, если с заявлением обращается представитель заявителя;
- г) заверенных копий учредительных документов, а также дополнений и изменений к ним (для юридических лиц);
- д) выписки из Единого государственного реестра юридических лиц, выданной не ранее чем за 1 месяц до даты подачи Заявления (для юридических лиц);
- е) выписки из Единого государственного реестра индивидуальных предпринимателей, выданной не ранее чем за месяц до даты подачи Заявления (для индивидуальных предпринимателей);
- ж) документации по планировке территории, выполненной в соответствии с техническим заданием;
- з) копии правового акта о принятии решения о подготовке документации по планировке территории, за исключением случаев, когда решение о подготовке документации по планировке территории в соответствии с действующим законодательством органом местного самоуправления не принималось;
- и) документов, подтверждающих основания для принятия решения о подготовке документации по планировке территории самостоятельно лицами, указанными в пункте 1.1 части 1 ст. 45 Градостроительного кодекса Российской Федерации.

Если документы, указанные в пункте 2.5. заявителями не были представлены, то они подлежат представлению в рамках межведомственного информационного взаимодействия.

В случае если для предоставления муниципальной услуги необходима обработка персональных данных лица, не являющегося заявителем, и если в соответствии с федеральным законом обработка таких персональных данных может осуществляться с согласия указанного лица, при обращении за получением муниципальной услуги заявитель дополнительно представляет документы, подтверждающие получение согласия указанного лица или его законного представителя на обработку персональных данных указанного лица.

2.5.1. Заявитель вправе представить следующие документы:

- 1) выписка из Единого государственного реестра юридических лиц, выданная не ранее чем за 1 месяц до даты подачи заявления (для юридических лиц);
- 2) выписка из Единого государственного реестра индивидуальных предпринимателей, выданная не ранее чем за 1 месяц до даты подачи заявления (для индивидуальных предпринимателей);
- 3) копию правового акта о принятии решения о подготовке документации по планировке территории, за исключением случаев, когда решение о подготовке документации по планировке территории в соответствии с действующим законодательством органом местного самоуправления не принималось.

Если документы, указанные в пункте 2.5.1 заявителями не были представлены, то они подлежат представлению в рамках межведомственного информационного взаимодействия.

2.5.2. Запрещено требовать от заявителя:

- представления документов и информации или осуществления действий, представление или осуществление которых не предусмотрено нормативными правовыми актами, регулирующими отношения, возникающие в связи с предоставлением муниципальной услуги;
- представления документов и информации, которые в соответствии с нормативными правовыми актами Российской Федерации, нормативными правовыми актами субъектов Российской Федерации и муниципальными правовыми актами находятся в распоряжении государственных органов, предоставляющих государственную услугу, иных государственных органов, органов местного самоуправления и (или) подведомственных государственным органам и органам местного самоуправления организаций, участвующих в предоставлении государственных или муниципальных услуг, за исключением документов, указанных в части 6 статьи 7 Федерального закона от 27.07.2010 N 210-ФЗ «Об организации предоставления государственных и муниципальных услуг».

2.6. Исчерпывающий перечень оснований для отказа в приеме документов, необходимых для предоставления муниципальной услуги:

- текст документа написан неразборчиво, без указания фамилии, имени, отчества физического лица (наименования юридического лица);
 - в документах имеются подчистки, подписки, зачеркнутые слова и иные не оговоренные исправления.
- 2.7. Исчерпывающий перечень оснований для отказа в предоставлении муниципальной услуги:
- отсутствие документов, указанных в пункте 2.5 настоящего Регламента;
 - несоответствие представленной документации по планировке территории требованиям, установленным частью 10 ст. 45 Градостроительного кодекса Российской Федерации.

Неполучение или несвоевременное получение документов, запрошенных в соответствии с пунктом 2.5.1 настоящего Регламента, в рамках межведомственного информационного взаимодействия не может являться основанием для отказа в предоставлении муниципальной услуги.

2.8. Помимо оснований для отказа в приеме документов, необходимых для предоставления муниципальной услуги, либо в предоставлении муниципальной услуги, указанных в пунктах 2.6, 2.7 Административного регламента, такими основаниями (в том числе для последующего отказа) являются:

- а) изменение требований нормативных правовых актов, касающихся предоставления муниципальной услуги, после первоначальной подачи заявления о предоставлении муниципальной услуги;
- б) наличие ошибок в заявлении о предоставлении муниципальной услуги и документах, поданных заявителем после первоначального отказа в приеме документов, необходимых для предоставления муниципальной услуги, либо в предоставлении муниципальной услуги и не включенных в представленный ранее комплект документов (за исключением документов, указанных в подпунктах «г», «д» пункта 2.5 Административного регламента);
- в) истечение срока действия документов или изменение информации после первоначального отказа в приеме документов, необходимых для предоставления муниципальной услуги, либо в предоставлении муниципальной услуги (за исключением документов, указанных в подпунктах «г», «д» пункта 2.5 Административного регламента).

2.9. Основаниями для приостановления предоставления муниципальной услуги Заявителю являются:

- наличие ошибок в документах, полученных в рамках межведомственного взаимодействия;
- истечение срока действия документов, полученных в рамках межведомственного взаимодействия.

2.10. Предоставление муниципальной услуги осуществляется без взимания платы.

2.11. Заявление и прилагаемые к нему документы представляются Заявителем в администрацию Ермаковского района лично, либо посредством почтового отправления или в форме электронных документов по электронной почте или посредством единого портала государственных и муниципальных услуг и (или) регионального портала государственных и муниципальных услуг.

2.12. Максимальный срок ожидания в очереди при подаче Заявителем заявления и прилагаемых к нему документов или при обращении физических лиц или представителей юридических лиц в целях получения консультации не должен превышать 15 минут, а при получении Заявителем результата предоставления муниципальной услуги - 5 минут.

2.13. Время регистрации заявления и приема документов специалистом администрации Ермаковского района при их представлении в администрацию Ермаковского района лично Заявителем не должно превышать 15 минут.

2.14. В случае если заявление с документами поступило посредством направления почтового отправления, в форме электронных документов по электронной почте или посредством единого портала государственных и муниципальных услуг и (или) регионального портала государственных и муниципальных услуг оно регистрируется в день поступления.

2.15. Требования к удобству и комфорту мест предоставления муниципальной услуги:

- 2.15.1. Центральный вход в здание, в котором располагается администрация Ермаковского района, оборудуется информационной конструкцией (вывеской), содержащей наименование, а также кнопкой вызова специалиста администрации Ермаковского района, установленной в доступном месте, для получения муниципальной услуги инвалидами.
- 2.15.2. Места ожидания оборудованы стульями. Количество мест ожидания определяется исходя из возможностей для их размещения в здании.
- 2.15.3. Места получения информации, предназначенные для ознакомления с информационными материалами, оборудуются информационными стендами.
- 2.15.4. Место заполнения необходимых документов оборудовано столом и стулом.
- 2.15.5. Здание, в котором располагается администрация Ермаковского района, оборудовано средствами пожаротушения и оказания первой медицинской помощи (аптечки).

2.16. На информационных стендах администрации Ермаковского района размещается следующая информация:

- место нахождения и график работы администрации Ермаковского района;
 - номера телефонов для справок;
 - номера кабинетов, где осуществляется прием и консультирование заинтересованных лиц, фамилии, имена, отчества и должности сотрудников, осуществляющих прием и консультирование;
 - адрес официального сайта муниципального образования Ермаковский район в сети Интернет, содержащего информацию о предоставлении муниципальной услуги;
 - адрес электронной почты администрации Ермаковского района: adminerm@krasmail.ru;
 - порядок получения консультации физическими лицами и представителями юридических лиц по вопросам предоставления муниципальной услуги, в том числе о ходе предоставления муниципальной услуги;
 - описание процедуры предоставления муниципальной услуги в текстовом виде и в виде блок-схемы (приложение №1 к Административному регламенту);
 - форма заявления (приложение №2 к Административному регламенту).
- 2.17. Показателями, характеризующими доступность и качество муниципальной услуги, являются:
- открытость и полнота информации для Заявителей и иных лиц о порядке и сроках предоставления муниципальной услуги;

- соблюдение стандарта предоставления муниципальной услуги;
- доля обоснованных жалоб Заявителей, поступивших в администрацию Ермаковского района на действия (или бездействие) и решения должностных лиц, муниципальных служащих и специалистов администрации Ермаковского района при предоставлении муниципальной услуги - не более 5 процентов от общего количества жалоб Заявителей, на действия (или бездействие) и решения должностных лиц, муниципальных служащих и специалистов администрации Ермаковского района.

Для предоставления муниципальной услуги инвалидам специалист отдела АС и КХ обеспечивает:

- допуск сурдопереводчика и тифлосурдопереводчика;
- сопровождение инвалидов, имеющих стойкие расстройства функции зрения и самостоятельного передвижения, и оказание им помощи в преодолении барьеров по предоставлению муниципальной услуги;
- допуск собаки-проводника в здание (помещение), в котором предоставляется муниципальная услуга, при наличии документа, подтверждающего ее специальное обучение и выдаваемого по форме и в порядке, которые определяются Министерством труда и социальной защиты Российской Федерации;
- предоставление инвалидам по слуху (зрению) услуги, в том числе с использованием русского жестового языка специалистами одного из общественных объединений инвалидов, осуществляющих свою деятельность на территории Ермаковского района.

При невозможности создания в администрации района условий для полного приспособления здания (помещения), в котором предоставляется муниципальная услуга, с учетом потребностей инвалидов администрацией Ермаковского района проводятся мероприятия по обеспечению беспрепятственного доступа маломобильных граждан к объекту (зданию, помещению) с учетом «разумного приспособления».

Рабочее место должностного лица, предоставляющего муниципальную услугу, оборудуется телефоном, копирующим аппаратом, компьютером и другой оргтехникой.

2.18. Особенность предоставления муниципальной услуги в многофункциональном центре предоставления государственных и муниципальных услуг (далее - многофункциональный центр):

2.18.1. Порядок взаимодействия многофункционального центра и органов местного самоуправления муниципального образования Ермаковский район при приеме заявления с документами Заявителя и выдаче результата такой муниципальной услуги Заявителю определяется условиями соглашения о взаимодействии, заключаемого в порядке, установленном действующим законодательством.

3. СОСТАВ, ПОСЛЕДОВАТЕЛЬНОСТЬ И СРОКИ ВЫПОЛНЕНИЯ АДМИНИСТРАТИВНЫХ ПРОЦЕДУР, ТРЕБОВАНИЯ К ПОРЯДКУ ИХ ВЫПОЛНЕНИЯ, В ТОМ ЧИСЛЕ ОСОБЕННОСТИ ВЫПОЛНЕНИЯ АДМИНИСТРАТИВНЫХ ПРОЦЕДУР В ЭЛЕКТРОННОЙ ФОРМЕ, А ТАКЖЕ ОСОБЕННОСТИ ВЫПОЛНЕНИЯ АДМИНИСТРАТИВНЫХ ПРОЦЕДУР В МНОГОФУНКЦИОНАЛЬНЫХ ЦЕНТРАХ

3.1. Предоставление муниципальной услуги включает в себя следующие административные процедуры:

- прием и регистрацию заявления с документами Заявителя;
- рассмотрение документов, необходимых для предоставления муниципальной услуги, и принятие решения о приостановлении предоставления муниципальной услуги;
- повторный запрос документов в рамках межведомственного взаимодействия в случае выявления оснований для приостановления предоставления муниципальной услуги;
- рассмотрение заявления и проверка документации по планировке территории или об отклонении такой документации и о направлении ее на доработку либо письма об отказе в предоставлении муниципальной услуги;
- уведомление Заявителя.
- получение заявителем сведений о ходе рассмотрения его заявления, в том числе в электронной форме;
- подготовка и проведение публичных слушаний;
- подготовка проекта правового акта об утверждении документации по планировке территории или об отклонении такой документации и о направлении ее на доработку;
- направление уведомления об издании постановления администрации Ермаковского района об утверждении документации по планировке территории или отклонении такой документации и о направлении ее на доработку;
- исправление допущенных опечаток и ошибок в выданном постановлении администрации Ермаковского района об утверждении документации по планировке территории или отклонении такой документации и о направлении ее на доработку;
- выдача дубликата постановления администрации Ермаковского района об утверждении документации по планировке территории или отклонении такой документации и о направлении ее на доработку.

3.1.1. Последовательность административных процедур при предоставлении Услуги представлена на блок-схеме согласно приложению 3 к настоящему Регламенту.

3.2. Прием и регистрация заявления с документами.

3.2.1. Основанием для исполнения административной процедуры является обращение Заявителя с заявлением и приложенными к нему документами.

3.2.2. Прием заявления и документов, указанных в пункте 2.6 Административного регламента, осуществляется специалистом отдела архитектуры, строительства и коммунального хозяйства администрации Ермаковского района (далее - отдел АС и КХ).

3.2.3. При приеме заявления с документами, предоставленными Заявителем лично, посредством почтового отправления или в форме электронных документов на адрес электронной почты администрации Ермаковского района, через единый портал государственных и муниципальных услуг и (или) региональный портал государственных и муниципальных услуг, специалист отдела АС и КХ регистрирует заявление и прилагаемые к нему документы, путем присвоения входящего регистрационного номера в журнале учета входящих документов, который ведется на бумажном или электронном носителе.

3.2.4. При наличии оснований для отказа в приеме заявления и документов, указанного в пунктах 2.7, 2.9 настоящего Административного регламента, документы подлежат возврату Заявителю.

3.2.5. Специалист отдела АС и КХ не позднее 5 дней с даты регистрации заявления с документами направляет Заявителю способом, определенным в заявлении для получения муниципальной услуги с обоснованием отказа в приеме заявления и приложенных к нему документов.

3.3. Рассмотрение документов, необходимых для предоставления муниципальной услуги, и принятие решения о приостановлении предоставления муниципальной услуги:

- 1) основанием для начала административной процедуры является рассмотрение документов, указанных в подпунктах «г», «д» пункта 2.5 Административного регламента, полученных в рамках межведомственного взаимодействия;
- 2) если при рассмотрении документов, указанных в настоящем пункте Административного регламента, выявляются обстоятельства, препятствующие предоставлению муниципальной услуги, указанные в пункте 2.10 Административного регламента:
 - специалист отдела АС и КХ осуществляет подготовку письма о приостановлении предоставления муниципальной услуги (с обязательным указанием в нем Заявителю, что по получении необходимых документов и (или) информации, полученных в рамках повторного запроса в рамках межведомственного взаимодействия, ему будет оказана услуга в сроки, предусмотренные Административным регламентом).

Решение о приостановлении предоставления муниципальной услуги принимается в пределах срока, установленного в пункте 2.4 Административного регламента. При этом течение указанного срока прерывается. Решение о приостановлении предоставления муниципальной услуги принимается не более чем на 8 дней;

3) лицами, ответственными за выполнение административной процедуры, являются специалисты отдела АС и КХ;

4) срок выполнения административной процедуры составляет не более 2 рабочих дней со дня получения документов, запрашиваемых в рамках межведомственного взаимодействия;

5) результатом выполнения административной процедуры является принятие решения о приостановлении предоставления муниципальной услуги.

3.4. Повторный запрос документов в рамках межведомственного взаимодействия в случае выявления оснований для приостановления предоставления муниципальной услуги:

- 1) основанием для начала административной процедуры является принятое решение о приостановлении предоставления муниципальной услуги, указанное в пункте 3.3 Административного регламента;
- 2) специалист отдела АС и КХ в течение 3 рабочих дней с даты поступления документов в рамках межведомственного взаимодействия в администрацию Ермаковского района запрашивает повторно документы (их копии или сведения, содержащиеся в них), указанные в подпунктах «г», «д» пункта 2.6 Административного регламента, в уполномоченных государственных органах, уполномоченных органах местного самоуправления и подведомственных государственным органам или органам местного самоуправления организациях, в распоряжении которых находятся указанные документы в соответствии с нормативными правовыми актами Российской Федерации, нормативными правовыми актами субъектов Российской Федерации, муниципальными правовыми актами;

3) лицами, ответственными за выполнение административной процедуры, являются специалисты отдела АС и КХ;

4) срок выполнения административной процедуры составляет не более 3 рабочих дней со дня получения документов, запрашиваемых в рамках межведомственного взаимодействия;

5) результатом выполнения административной процедуры является запрос документов в рамках межведомственного взаимодействия.

3.5. Рассмотрение заявления и документов Заявителя.

3.5.1. Основанием для исполнения административной процедуры является регистрация заявления с подготовленной документацией по планировке территории.

3.5.2. Специалист отдела АС и КХ рассматривает заявление и приложенные к нему документы и определяет отсутствие либо наличие оснований для отказа в предоставлении муниципальной услуги, указанных в пунктах 2.8, 2.9 Административного регламента.

3.5.3. В случае если документация по планировке территории соответствует требованиям, установленным частью 10 статьи 45 Градостроительного кодекса Российской Федерации, уполномоченный специа-

лист отдела АС и КХ готовит заключение о соответствии указанным требованиям, срок исполнения данной процедуры составляет 30 дней.

3.5.5. Результатом административной процедуры является заключение о соответствии документации по планировке требованиям, установленным частью 10 статьи 45 Градостроительного кодекса Российской Федерации, либо решение об отклонении документации по планировке и о направлении ее на доработку.

3.6. Подготовка и проведение публичных слушаний:

3.6.1. Основанием для начала административной процедуры является заключение о соответствии документации требованиям, установленным частью 10 статьи 45 Градостроительного кодекса Российской Федерации.

В случае если публичные слушания по проекту планировки территории и проекту межевания территории в соответствии с частью 5.1 статьи 46 Градостроительного кодекса Российской Федерации не проводятся, уполномоченный специалист отдела АС и КХ осуществляет подготовку проекта правового акта об утверждении документации по планировке территории в порядке, установленном пунктом 28 настоящего Регламента;

3.6.2. Ответственным исполнителем за выполнение административной процедуры является уполномоченный специалист отдела АС и КХ;

3.6.3. Уполномоченный специалист в течение одного рабочего дня осуществляет подготовку проекта постановления администрации района о назначении публичных слушаний.

Срок принятия решения о назначении публичных слушаний составляет 10 дней после подготовки заключения о соответствии документации по планировке территории требованиям, установленным частью 10 статьи 45 Градостроительного кодекса Российской Федерации;

3.6.4. После принятия правового акта о назначении публичных слушаний уполномоченный специалист осуществляет подготовку информационного сообщения о проведении публичных слушаний и направляет для опубликования.

Информационное сообщение о проведении публичных слушаний подлежит опубликованию в газете «Ермаковский вестник» и размещению на Сайте в 20-дневный срок со дня принятия решения о назначении публичных слушаний. Вместе с указанным информационным сообщением опубликованию подлежат материалы документации по планировке территории;

3.6.5. Уполномоченный специалист в течение 7 дней после опубликования информационного сообщения о проведении публичных слушаний направляет материалы документации по планировке территории в Ермаковский районный Совет депутатов для рассмотрения на заседании постоянной комиссии;

3.6.6. Порядок организации и проведения публичных слушаний по проектам планировки, межевания территории определен Решением Ермаковского районного Совета депутатов от 05.11.2005 N 05-41р «Об утверждении положения «О публичных слушаниях»;

3.6.7. Результатом административной процедуры является опубликование в газете «Ермаковский вестник» и размещение на Сайте заключения о результатах публичных слушаний;

3.6.8. Срок выполнения административной процедуры составляет не более 4 месяцев.

3.7. Подготовка проекта правового акта об утверждении документации по планировке территории или об отклонении такой документации и о направлении ее на доработку:

3.7.1. Основанием для начала административной процедуры является оформление заключения о результатах публичных слушаний;

3.7.2. Ответственным исполнителем за выполнение административной процедуры является уполномоченный специалист отдела АС и КХ;

3.7.3. Уполномоченный специалист в течение пяти рабочих дней с даты опубликования заключения о результатах публичных слушаний осуществляет подготовку проекта правового акта об утверждении документации по планировке территории или об отклонении такой документации и о направлении ее на доработку.

В случае принятия постановления администрации района об отклонении документации по планировке территории в проекте правового акта указываются основания направления документации по планировке на доработку, срок, в течение которого заявителю необходимо обеспечить доработку проекта документации по планировке.

3.7.4. Согласованный проект правового акта с документацией по планировке территории с обязательным приложением протокола публичных слушаний, заключения о результатах публичных слушаний не позднее пятнадцати дней с даты опубликования заключения о результатах публичных слушаний направляется Главе района.

Решение об утверждении документации по планировке территории либо об отклонении такой документации и о направлении ее на доработку с учетом указаний протокола и заключения принимается Главой района;

3.7.5. Результатом административной процедуры является издание постановления администрации района об утверждении документации по планировке территории или об отклонении такой документации и о направлении ее на доработку;

3.7.6. Общий срок выполнения административной процедуры составляет не более 29 дней.

Утвержденная документация по планировке территории подлежит опубликованию в порядке, установленном для официального опубликования муниципальных правовых актов, иной официальной информации, в течение семи дней с даты утверждения указанной документации и размещения на Сайте.

3.8. Направление уведомления об издании постановления администрации района об утверждении документации по планировке территории или об отклонении такой документации и о направлении ее на доработку:

3.8.1. Основанием для начала административной процедуры является поступление в отдел АС и КХ копий постановления администрации района об утверждении документации по планировке территории или об отклонении такой документации и о направлении ее на доработку;

3.8.2. Ответственным исполнителем за выполнение административной процедуры является уполномоченный специалист отдела АС и КХ;

3.8.3. Уполномоченный специалист в семидневный срок со дня издания постановления администрации района об утверждении документации по планировке территории либо об отклонении такой документации и о направлении ее на доработку направляет заявителю письменное уведомление об издании такого постановления:

- в случае если заявитель выбрал способ получения уведомления почтой - на бумажном носителе по почте;

3.8.4. Срок выполнения административной процедуры составляет не более 7 дней с момента издания постановления администрации об утверждении документации по планировке территории либо об отклонении такой документации и о направлении ее на доработку;

3.8.5. Результатом административной процедуры является направление уведомления об издании постановления администрации города об утверждении документации по планировке территории либо об отклонении такой документации и о направлении ее на доработку;

3.8.6. Постановление администрации района об утверждении документации по планировке территории или копия постановления администрации города об отклонении документации по планировке территории выдается заявителю лично при его обращении в отдел АС и КХ.

При получении постановления администрации района в отделе АС и КХ заявитель предъявляет документ, удостоверяющий личность, а уполномоченный представитель заинтересованного лица дополнительно предъявляет надлежащим образом оформленную доверенность, подтверждающую его полномочия на получение документа, и расписывается в книге учета выданных документов отдела АС и КХ.

В случае принятия постановления администрации города об отклонении документации по планировке территории и о направлении ее на доработку уполномоченный специалист отдела АС и КХ возвращает документацию заявителю для доработки одновременно с вручением постановления администрации района об отклонении документации по планировке территории и о направлении ее на доработку.

3.9. Получение заявителем сведений о ходе рассмотрения его заявления, в том числе в электронной форме.

3.9.1. Основанием для начала административной процедуры по получению заявителем сведений о ходе рассмотрения его заявления, в том числе в электронной форме, является получение администрацией Ермаковского района обращения заявителя о предоставлении сведений о ходе рассмотрения его заявления.

3.9.2. Сведения о ходе рассмотрения заявления заявителя предоставляются заявителю при обращении по телефону, посредством официального сайта администрации Ермаковского района в информационно-телекоммуникационной сети «Интернет» или электронной почты администрации Ермаковского района, Единого портала.

3.9.3. При обращении заявителя по телефону специалист подробно информирует обратившегося о ходе рассмотрения его заявления. На Едином портале информирование о ходе рассмотрения заявления осуществляется в автоматическом режиме.

3.9.4. При обращении заявителя посредством официального сайта администрации Ермаковского района в информационно-телекоммуникационной сети «Интернет» или электронной почты администрации Ермаковского района заявителем направляется обращение о предоставлении сведений о ходе рассмотрения его заявления в электронной форме.

3.9.5. В обращении заявителя о предоставлении сведений о ходе рассмотрения его заявления указывается: а) информация о заявителе (номер и дата, наименование юридического лица либо фамилия, имя, отчество (при наличии) физического лица), в отношении которого запрашиваются сведения о ходе рассмотрения; б) способ предоставления информации:

- предоставление информации в виде документа на бумажном носителе, который направляется заявителю посредством почтового отправления;

- предоставление информации в виде электронного документа, который направляется заявителю посредством электронной почты.

При отсутствии в обращении заявителя указания на способ предоставления информации о муниципальной услуге, ответ заявителю направляется по почте;

в) сведения о заявителе.

3.9.6. Обращение заявителя о предоставлении сведений о ходе рассмотрения его заявления регистрируется работником администрации Ермаковского района, ответственным за прием документов, и направляется в ответственное структурное подразделение администрации Ермаковского района в установленном порядке.

3.9.7. Специалист рассматривает обращение заявителя о предоставлении сведений о ходе рассмотрения его заявления на предмет соответствия обращения требованиям, предусмотренным пунктом 3.9.5. настоящего Административного регламента, а также проверяет факт поступления заявления, о ходе рассмотре-

ния которого спрашивает заявитель, в администрацию Ермаковского района.

В случае если обращение заявителя о предоставлении сведений о ходе рассмотрения его заявления соответствует требованиям, предусмотренным пунктом 3.9.5. настоящего Административного регламента, и заявление, о ходе рассмотрения которого спрашивает заявитель, в администрацию Ермаковского района поступало, специалист готовит письмо со сведениями о ходе рассмотрения заявления заявителя.

В случае если обращение заявителя о предоставлении сведений о ходе рассмотрения его заявления не соответствует требованиям, предусмотренным пунктом 3.9.5. настоящего Административного регламента, или заявление, о ходе рассмотрения которого спрашивает заявитель, в администрацию Ермаковского района не поступало, специалист готовит уведомление о непредоставлении сведений о ходе рассмотрения заявления заявителя.

3.9.8. Уведомление о непредоставлении сведений о ходе рассмотрения заявления заявителя должно содержать причину непредоставления сведений.

3.9.9. Специалист передает письмо со сведениями о ходе рассмотрения заявления заявителя либо уведомление о непредоставлении сведений о ходе рассмотрения запроса заявителя на подпись Главе Ермаковского района.

3.9.10. Глава Ермаковского района подписывает письмо со сведениями о ходе рассмотрения заявления заявителя либо уведомление о непредоставлении сведений о ходе рассмотрения заявления заявителя.

3.9.11. Специалист регистрирует подписанное письмо со сведениями о ходе рассмотрения заявления заявителя либо уведомление о непредоставлении сведений о ходе рассмотрения заявления заявителя в ответственном структурном подразделении администрации Ермаковского района и передает в структурное подразделение администрации Ермаковского района, ответственное за прием документов, для направления заявителю в установленном порядке.

3.9.12. Критерием принятия решения о получении заявителем сведений о ходе рассмотрения его заявления, в том числе в электронной форме, является соответствие (несоответствие) обращения заявителя о предоставлении сведений о ходе рассмотрения его заявления требованиям, предусмотренным пунктом 3.9.5. настоящего Административного регламента.

3.9.13. Максимальный срок выполнения действия по подготовке и направлению письма со сведениями о ходе рассмотрения заявления заявителя либо уведомления о непредоставлении сведений о ходе рассмотрения заявления заявителя - в течение пяти рабочих дней со дня регистрации обращения заявителя о предоставлении сведений о ходе рассмотрения его заявления в структурном подразделении администрации Ермаковского района, ответственном за прием документов.

3.9.14. Результатом выполнения административной процедуры по получению заявителем сведений о ходе рассмотрения его заявления, в том числе в электронной форме, является:

а) письмо со сведениями о ходе рассмотрения заявления заявителя;

б) уведомление о непредоставлении сведений о ходе рассмотрения заявления заявителя.

3.9.15. Способ фиксации результата административной процедуры по получению заявителем сведений о ходе рассмотрения его заявления, в том числе в электронной форме, - регистрация в ответственном структурном подразделении администрации Ермаковского района:

а) письма со сведениями о ходе рассмотрения заявления заявителя;

б) уведомления о непредоставлении сведений о ходе рассмотрения заявления заявителя.

3.10. Исправление допущенных опечаток и ошибок в выданных в результате предоставления муниципальной услуги Уведомлении о согласовании создания мест (площадок) накопления твердых коммунальных отходов, либо в Решении об отказе в согласовании создания мест (площадок) накопления твердых коммунальных отходов.

3.10.1. Основанием для начала административной процедуры по исправлению допущенных опечаток и ошибок (далее - техническая ошибка) в выданных в результате предоставления муниципальной услуги по принятию решения о подготовке документации по планировке территории, либо в Решении об отказе предоставления муниципальной услуги по принятию решения о подготовке документации по планировке территории (далее - выданный в результате предоставления муниципальной услуги документ) является получение администрации Ермаковского района заявления об исправлении технической ошибки.

3.10.2. При обращении об исправлении технической ошибки заявитель представляет:

- заявление об исправлении технической ошибки (приложение № 3 к Административному регламенту);

- документы, подтверждающие наличие в выданном в результате предоставления государственной услуги документе технической ошибки.

Заявление об исправлении технической ошибки подается заявителем в администрацию Ермаковского района по почте, по электронной почте, через Единый портал либо непосредственно передается в структурное подразделение администрации Ермаковского района, ответственное за прием документов.

3.10.2. Заявление об исправлении технической ошибки регистрируется работниками структурного подразделения администрации Ермаковского района, ответственного за прием документов, и направляется в ответственное структурное подразделение администрации Ермаковского района в установленном порядке.

3.10.3. Специалист проверяет поступившее заявление об исправлении технической ошибки на предмет наличия технической ошибки в выданном в результате предоставления муниципальной услуги документе.

3.10.4. Критерием принятия решения по исправлению технической ошибки в выданном в результате предоставления муниципальной услуги документе является наличие опечатки и (или) ошибки.

3.10.5. В случае наличия технической ошибки в выданном в результате предоставления муниципальной услуги документе специалист устраняет техническую ошибку путем подготовки нового постановления администрации Ермаковского района о подготовке документации по планировке территории либо уведомления о непредоставлении муниципальной услуги в соответствии с настоящим Административным регламентом.

3.10.6. В случае отсутствия технической ошибки в выданном в результате предоставления муниципальной услуги документе специалист готовит уведомление об отсутствии технической ошибки в выданном в результате предоставления муниципальной услуги документе.

3.10.7. Специалист передает уведомление об отсутствии технической ошибки в выданном в результате предоставления муниципальной услуги документе на подпись главе Ермаковского района.

3.10.8. Глава Ермаковского района подписывает уведомление об отсутствии технической ошибки в выданном в результате предоставления муниципальной услуги документе.

3.10.9. Специалист регистрирует подписанное Главой Ермаковского района уведомление об отсутствии технической ошибки в выданном в результате предоставления муниципальной услуги документе в ответственном структурном подразделении администрации Ермаковского района и передает в структурное подразделение администрации Ермаковского района, ответственное за прием документов, для направления заявителю.

3.10.10. Максимальный срок выполнения действия по исправлению технической ошибки в выданном в результате предоставления муниципальной услуги документе либо подготовке уведомления об отсутствии технической ошибки в выданном в результате предоставления муниципальной услуги документе не может превышать пяти рабочих дней с даты регистрации заявления об исправлении технической ошибки в структурном подразделении администрации Ермаковского района, ответственном за прием документов.

3.10.11. Результатом выполнения административной процедуры по исправлению технической ошибки в выданном в результате предоставления муниципальной услуги документе является:

а) в случае наличия технической ошибки в выданном в результате предоставления государственной услуги документе - нового постановления администрации Ермаковского района о подготовке документации по планировке территории, либо уведомление о непредоставлении муниципальной услуги;

б) в случае отсутствия технической ошибки в выданном в результате предоставления государственной услуги документе - уведомление об отсутствии технической ошибки в выданном в результате предоставления муниципальной услуги документе.

3.10.12. Способ фиксации результата административной процедуры по исправлению технической ошибки в выданном в результате предоставления муниципальной услуги документе, - регистрация в ответственном структурном подразделении администрации Ермаковского района:

а) в случае наличия технической ошибки в выданном в результате предоставления государственной услуги документе - нового постановления администрации Ермаковского района о подготовке документации по планировке территории, либо уведомление о непредоставлении муниципальной услуги;

б) в случае отсутствия технической ошибки в выданном в результате предоставления государственной услуги документе - уведомление об отсутствии технической ошибки в выданном в результате предоставления муниципальной услуги документе.

3.11. Выдача дубликата постановления администрации Ермаковского района о подготовке документации по планировке территории или дубликата решения об отказе в таком согласовании.

3.11.1. Основанием для начала административной процедуры является получение от заявителя письменного обращения о выдаче дубликата постановления администрации Ермаковского района о подготовке документации по планировке территории или дубликата решения об отказе в таком согласовании, в котором разъясняются причины и обстоятельства утраты документов (приложение № 4 к Административному регламенту).

Ответственным исполнителем в течение пяти рабочих дней оформляется новый бланк постановления администрации Ермаковского района о подготовке документации по планировке территории или новый бланк решения об отказе в таком согласовании с дублированием реквизитов, за исключением номера бланка и подписи главы Ермаковского района, при этом на бланке в верхнем правом углу печатается слово «ДУБЛИКАТ».

Дубликат постановления администрации Ермаковского района о подготовке документации по планировке территории или дубликат решения об отказе в таком согласовании подписывается главой администрации Ермаковского района и заверяется печатью администрации Ермаковского района.

3.11.2. Результатом административной процедуры является получение заявителем дубликата постановления администрации Ермаковского района о подготовке документации по планировке территории или дубликата решения об отказе в таком согласовании.

3.12. Адрес, по которому осуществляется прием Заявителей по вопросам подачи заявлений и документов, в целях получения консультации:

- Красноярский край, Ермаковский район, с. Ермаковское, пл. Ленина, 5

3.13. Дни и время приема Заявителей по вопросам подачи заявления и прилагаемых к нему документов, в целях получения консультации:

- Понедельник - пятница - с 8.00 до 16.00,
- технический перерыв - с 12.00 до 13.00.

3.14. Телефоны:

- отдел АС и КХ: 8(39138) 2-12-89, 2-13-78;

3.15. Консультирование Заявителей по вопросам перечня документов, необходимых для предоставления администрации Ермаковского района муниципальной услуги; времени приема, порядка и сроков выдачи документов, о ходе исполнения муниципальной услуги, иным организационным вопросам предоставления муниципальной услуги осуществляется:

- в устной форме при личном обращении вышеуказанных лиц, а также при обращении по телефонам (8(39138) 2-12-89, 2-13-78);

- в письменной форме по письменному запросу вышеуказанных лиц о получении консультации;

- по электронной почте при поступлении запроса вышеуказанных лиц о получении консультации в электронном виде (электронный адрес: adminerm@krasmail.ru, otodelais@mail.ru).

3.16. При ответах на телефонные звонки и устные обращения Заявителей специалисты отдела АС и КХ в вежливой форме четко и подробно информируют обратившихся по интересующим их вопросам. Ответ на телефонный звонок должен начинаться с информации о наименовании Учреждения, фамилии и должности специалиста, принявшего телефонный звонок. При невозможности специалиста, принявшего звонок, самостоятельно ответить на поставленный вопрос, обратившемуся Заявителю должен быть сообщен телефонный номер, по которому можно получить необходимую информацию.

Ответ на письменное обращение о процедуре предоставления муниципальной услуги предоставляется в течение 30 календарных дней со дня регистрации этого обращения.

3.17. Прием Заявителей ведется в порядке общей очереди.

3.18. Информация об адресах, телефонах администрации Ермаковского района, электронной почте размещается на информационном стенде администрации Ермаковского района и на официальном сайте муниципального образования Ермаковский район www.adminerm.ru в сети Интернет.

3.19. Текст настоящего Административного регламента размещен на официальном сайте муниципального образования Ермаковский район www.adminerm.ru в сети Интернет.

3.20. Особенности предоставления муниципальной услуги в многофункциональном центре:

3.20.1. Порядок взаимодействия многофункционального центра и органов местного самоуправления муниципального образования администрации Ермаковского района при приеме заявления с документами Заявителя и выдаче результата такой муниципальной услуги Заявителю определяется условиями соглашения о взаимодействии, заключаемого в порядке, установленном действующим законодательством.

4. ФОРМЫ КОНТРОЛЯ ЗА ИСПОЛНЕНИЕМ АДМИНИСТРАТИВНОГО РЕГЛАМЕНТА

4.1. Текущий контроль за соблюдение последовательности административных действий, определенных административными процедурами по предоставлению муниципальной услуги, осуществляется начальником отдела АС и КХ.

Текущий контроль осуществляется путем проведения проверок соблюдения и исполнения должностными лицами отдела АС и КХ, осуществляющими предоставление муниципальной услуги, положений настоящего Регламента, иных нормативных правовых актов Российской Федерации.

4.2. Контроль за полноту и качество предоставления муниципальной услуги включает в себя проведение проверок, выявление и устранение нарушений, рассмотрение обращений заявителей, содержащих жалобы на действия или бездействие должностных лиц отдела АС и КХ, принятие решений и подготовку ответов на указанные обращения. По результатам проверок начальник отдела АС и КХ дает указания по устранению выявленных нарушений и контролирует их исполнение, виновные лица в случае выявления нарушений привлекаются к ответственности в установленном законодательством Российской Федерации порядке.

Проверки осуществляются по мере принятия решения о подготовке документации по планировке территории. При проверке могут рассматриваться все вопросы, связанные с предоставлением муниципальной услуги, или вопросы, связанные с исполнением той или иной административной процедуры.

4.3. Персональная ответственность за нарушение процедуры проведения административных действий по предоставлению муниципальной услуги должностных лиц закрепляется в должностных инструкциях в соответствии с требованиями законодательства Российской Федерации.

5. ДОСУДЕБНЫЙ (ВНЕСУДЕБНЫЙ) ПОРЯДОК ОБЖАЛОВАНИЯ РЕШЕНИЙ И ДЕЙСТВИЙ (БЕЗДЕЙСТВИЯ) ОРГАНА, ПРЕДОСТАВЛЯЮЩЕГО МУНИЦИПАЛЬНУЮ УСЛУГУ, А ТАКЖЕ ДОЛЖНОСТНЫХ ЛИЦ, МУНИЦИПАЛЬНЫХ СЛУЖАЩИХ

5.1. Заявитель имеет право на обжалование решений, действий (бездействия) должностных лиц, муниципальных служащих, специалистов администрации в досудебном порядке.

Заявитель может обжаловать решения, действия (бездействие):

- должностных лиц, муниципальных служащих, специалистов отдела АС и КХ (кроме начальника отдела АС и КХ) - начальнику отдела АС и КХ;
- начальника отдела АС и КХ - заместителю главы Ермаковского района;
- заместителя главы Ермаковского района - главе Ермаковского района.

Заявители также вправе обратиться с жалобой на решения, действия (бездействие) должностных лиц, муниципальных служащих, специалистов администрации Ермаковского района к любому из вышеуказанных должностных лиц, в подчинении которого находится лицо, ответственное за предоставление муниципальной услуги.

5.2. Предметом досудебного (внесудебного) обжалования является:

- 1) нарушение срока регистрации заявления о предоставлении муниципальной услуги;
- 2) нарушение срока предоставления муниципальной услуги;
- 3) требование у Заявителя документов или информации либо осуществления действий, представление или осуществление которых не предусмотрено нормативными правовыми актами Российской Федерации, нормативными правовыми актами Красноярского края, Административным регламентом для предоставления муниципальной услуги;
- 4) отказ в приеме у Заявителя документов, представление которых предусмотрено Административным регламентом, для предоставления муниципальной услуги;
- 5) отказ в предоставлении муниципальной услуги, если основания отказа не предусмотрены Административным регламентом;
- 6) требование у Заявителя при предоставлении муниципальной услуги платы, не предусмотренной Административным регламентом;
- 7) отказ в исправлении допущенных опечаток и ошибок в выданных в результате предоставления муниципальной услуги документах либо нарушение установленного срока внесения таких исправлений;
- 8) нарушение срока или порядка выдачи документов по результатам предоставления муниципальной услуги;
- 9) приостановление предоставления муниципальной услуги, если основания приостановления не предусмотрены федеральными законами и принятыми в соответствии с ними иными нормативными правовыми актами Российской Федерации, законами и иными нормативными правовыми актами Красноярского края, муниципальными правовыми актами;
- 10) требование у Заявителя при предоставлении муниципальной услуги документов или информации, отсутствие и (или) недостоверность которых не указывались при первоначальном отказе в приеме документов, необходимых для предоставления муниципальной услуги, либо в предоставлении муниципальной услуги, за исключением случаев:

а) изменения требований нормативных правовых актов, касающихся предоставления муниципальной услуги, после первоначальной подачи заявления о предоставлении муниципальной услуги;

б) наличия ошибок в заявлении о предоставлении муниципальной услуги и документах, поданных заявителем после первоначального отказа в приеме документов, необходимых для предоставления муниципальной услуги, либо в предоставлении муниципальной услуги и не включенных в представленный ранее комплект документов;

в) истечения срока действия документов или изменения информации после первоначального отказа в приеме документов, необходимых для предоставления муниципальной услуги, либо в предоставлении муниципальной услуги;

г) выявления документально подтвержденного факта (признаков) ошибочного или противоправного действия (бездействия) должностного лица органа, предоставляющего муниципальную услугу, муниципального служащего при первоначальном отказе в приеме документов, необходимых для предоставления муниципальной услуги, либо в предоставлении муниципальной услуги, о чем в письменном виде за подписью руководителя органа, предоставляющего муниципальную услугу, уведомляется Заявитель, а также приносятся извинения за доставленные неудобства.

5.3. Жалоба рассматривается в порядке, определенном Федеральным законом от 02.05.2006 N 59-ФЗ «О порядке рассмотрения обращений граждан Российской Федерации», с учетом особенностей, установленных Федеральным законом от 27.07.2010 N 210-ФЗ «Об организации предоставления государственных и муниципальных услуг», принимаемых в соответствии с ним иными нормативными правовыми актами, и Административным регламентом.

5.4. Основанием для начала процедуры досудебного обжалования в отношении должностного лица, муниципального служащего, специалиста, является регистрация жалобы, представленной непосредственно Заявителем или его представителем. Жалоба подается в письменной форме на бумажном носителе, в электронной форме.

Жалоба на действия (бездействие) и решения, осуществляемые (принятые) в ходе предоставления муниципальной услуги, может быть направлена по почте по адресу: 662820, Красноярский край, Ермаковский район, с. Ермаковское, пл. Ленина, 5, через многофункциональный центр, с использованием информационно-телекоммуникационной сети Интернет официального сайта органа, предоставляющего муници-

пальную услугу, единого портала государственных и муниципальных услуг либо регионального портала государственных и муниципальных услуг, а также может быть принята при личном приеме Заявителя. Жалоба на действия (бездействие) должностного лица администрации (кроме начальника отдела АС и КХ), должностных лиц, муниципальных служащих, специалистов подается начальнику отдела АС и КХ в администрацию Ермаковского района и может быть направлена по почте по адресу: 662820, Красноярский край, Ермаковский район, с. Ермаковское, пл. Ленина, 5, кабинет №201, на электронный адрес отдела АС и КХ otodelais@mail.ru в сети Интернет, через единый портал государственных и муниципальных услуг и (или) региональный портал государственных и муниципальных услуг, через многофункциональный центр, а также может быть принята при личном приеме Заявителя.

Жалоба регистрируется в течение трех календарных дней с момента поступления.

Жалоба на решения, действия (бездействие) должностных лиц, муниципальных служащих, специалистов, осуществляемые (принятые) в ходе предоставления муниципальной услуги, в сфере градостроительных правоотношений может быть подана Заявителем в порядке, установленном Административным регламентом, либо в порядке, установленном антимонопольным законодательством Российской Федерации, в антимонопольный орган.

5.5. Заявитель имеет право на получение информации и документов в администрации Ермаковского района, необходимых для обоснования и рассмотрения жалобы.

5.6. Жалоба должна содержать следующую информацию:

- а) наименование учреждения, должностного лица или муниципального служащего, специалиста, решения и действия (бездействие) которых обжалуются;
- б) фамилию, имя, отчество (последнее - при наличии), сведения о месте жительства Заявителя - физического лица либо наименование, сведения о месте нахождения Заявителя - юридического лица, а также номер (номера) контактного телефона, адрес (адреса) электронной почты (при наличии) и почтовый адрес, по которым должен быть направлен ответ Заявителю;
- в) сведения об обжалуемых решениях и действиях (бездействии) должностного лица или муниципального служащего, специалиста;
- г) доводы, на основании которых Заявитель не согласен с решением и действием (бездействием) должностного лица или муниципального служащего, специалиста.

В случае необходимости подтверждения Заявителем своих доводов к жалобе могут прилагаться документы и материалы либо их копии, в таком случае в жалобе приводится перечень прилагаемых к ней документов и материалов либо их копии.

Жалоба подписывается Заявителем или его представителем.

5.7. При обращении Заявителя срок рассмотрения обращения не должен превышать 15 рабочих дней со дня регистрации такого обращения.

В случае обжалования отказа в приеме документов у Заявителя либо в исправлении допущенных опечаток и ошибок, а также в случае обжалования нарушения установленного срока таких исправлений - в течение 5 рабочих дней со дня регистрации такой жалобы.

5.8. По результатам рассмотрения жалобы принимается одно из следующих решений:

- 1) жалоба удовлетворяется, в том числе в форме отмены принятого решения, исправления допущенных опечаток и ошибок в выданных в результате предоставления муниципальной услуги документах, возврата Заявителю денежных средств, взимание которых не предусмотрено нормативными правовыми актами Российской Федерации, нормативными правовыми актами субъектов Российской Федерации, муниципальными правовыми актами;
- 2) в удовлетворении жалобы отказывается.

Не позднее дня, следующего за днем принятия решения по результатам рассмотрения жалобы, Заявителю направляется ответ в письменной форме или, по желанию Заявителя, в электронной форме, подписанный усиленной квалифицированной электронной подписью.

В случае признания жалобы подлежащей удовлетворению в ответе заявителю, указанном в абзаце четвертом настоящего пункта, дается информация о действиях, осуществляемых органом, предоставляющим муниципальную услугу, в целях незамедлительного устранения выявленных нарушений при оказании муниципальной услуги, а также приносятся извинения за доставленные неудобства, и указывается информация о дальнейших действиях, которые необходимо совершить Заявителю в целях получения муниципальной услуги.

В случае признания жалобы не подлежащей удовлетворению в ответе Заявителю, указанном в абзаце четвертом настоящего пункта, даются аргументированные разъяснения о причинах принятого решения, а также информация о порядке обжалования принятого решения.

5.9. В случае установления в ходе или по результатам рассмотрения жалобы признаков состава административного правонарушения или преступления должностные лица, наделенные полномочиями по рассмотрению жалоб в соответствии с пунктом 5.1 Административного регламента, незамедлительно направляют имеющиеся материалы в органы прокуратуры.

Приложение N 1
к Административному регламенту
предоставления муниципальной услуги
«Принятие решения об утверждении документации
по планировке территории»

Главе Ермаковского района

(Ф.И.О. физического лица, место проживания,

паспортные данные: серия, номер,
кем и когда выдан,

либо наименование юридического лица,

фактический/юридический адрес,

в лице

Ф.И.О. директора либо представителя)

(дата документа, (номер контактного телефона)
проставляемая заявителем)

Заявление

Прошу утвердить документацию по планировке территории в границах территории, расположенной

Уведомление о принятом решении прошу направить (нужное отметить):

- на бумажном носителе
 по почте.

Приложения:

- 1) копия документа, удостоверяющего личность заявителя (в случае обращения физического лица);
- 2) копия учредительных документов (в случае обращения юридического лица);
- 3) копия документа, удостоверяющего права (полномочия) представителя физического лица либо юридического лица, если с Заявлением обращается представитель заявителя;
- 4) выписка из Единого государственного реестра юридических лиц, выданная не ранее чем за 1 месяц до даты подачи Заявления (для юридических лиц);
- 5) выписка из Единого государственного реестра индивидуальных предпринимателей, выданная не ранее чем за 1 месяц до даты подачи Заявления (для индивидуальных предпринимателей);
- 6) документация по планировке территории, выполненная в соответствии с техническим заданием;
- 7) копия правового акта о принятии решения о подготовке документации по планировке территории <*>;
- 8) документы, подтверждающие основания для принятия решения о подготовке документации по планировке территории самостоятельно лицами, указанными в пункте 1.1 части 1 статьи 45 Градостроительного кодекса Российской Федерации.

Документы, перечисленные в подпунктах 4, 5, 7 настоящего пункта, запрашиваются Управлением самостоятельно в порядке межведомственного информационного взаимодействия. Заявитель вправе представить указанные документы по собственной инициативе.

<*> Копия не предоставляется, если решение о подготовке документации по планировке территории в соответствии с действующим законодательством органом местного самоуправления не принималось.

Всего приложений на _____ л.

_____/_____
(И.О. Фамилия) / (подпись)

(должность для юридических лиц)

М.П.

Приложение N 2
к Административному регламенту
предоставления муниципальной услуги
«Принятие решения об утверждении документации
по планировке территории»

**МЕТОДИКА
РАСЧЕТА И КРИТЕРИИ ОЦЕНКИ ПОКАЗАТЕЛЕЙ
КАЧЕСТВА ПРЕДОСТАВЛЕНИЯ МУНИЦИПАЛЬНОЙ УСЛУГИ**

Показатель 1. Актуальность размещаемой информации о порядке предоставления муниципальной услуги (далее - Услуга).

Единица измерения - проценты.
Нормативное значение показателя - 100.
Источник информации - официальный сайт администрации города (далее - Сайт).
Расчет показателя (пояснения):

$$P_{\text{АИ}} = (A_{\text{МП}} + A_{\text{ГП}} + A_{\text{Г}} + A_{\text{АР}} + A_{\text{ФЗ}}) \times 100\%, \text{ где:}$$

$A_{\text{МП}}$ - информация о местах приема заявителей по вопросам предоставления Услуги, в том числе прием Заявлений и выдача результата предоставления Услуги, адрес, номер кабинета.

При оценке показателя необходимо также учитывать, реализована ли возможность подать документы на предоставление Услуги через МФЦ;

$A_{\text{ГП}}$ - наличие актуальной информации о графике приема заявителей по вопросам предоставления Услуги, включая дни недели, время приема, время обеда (при наличии);

$A_{\text{Г}}$ - наличие актуальной информации о справочных телефонах, по которым можно получить консультацию по вопросам предоставления Услуги;

$A_{\text{АР}}$ - наличие актуальной редакции Административного регламента (далее - АР) предоставления Услуги;

$A_{\text{ФЗ}}$ - наличие актуальной редакции формы Заявления на предоставление Услуги.

Показатель представляет собой сумму баллов за каждую размещенную на Сайте позицию. В случае актуальности размещенной информации присваивается 2, иначе 0. Нормативное значение показателя равно 100. Отклонение от нормы говорит о некачественном предоставлении Услуги с точки зрения актуальности размещаемой информации.

Показатель 2. Соблюдение срока предоставления Услуги.

Единица измерения - проценты.
Нормативное значение показателя - 100.
Для оценки показателей осуществляется выборка обращений граждан за предоставлением Услуги за прошедший год.

Источник информации: система электронного документооборота (далее - СЭД).

Показатель рассчитывается на основе выборки обращений за Услугой в период, за который проводится оценка качества.

Расчет показателя (пояснения):

$$P_{\text{СП}} = \frac{\sum_{i=1}^k S_i}{k \times S_N} \times 100\%, \text{ где:}$$

k - количество Услуг из выборки;

S_i - фактический срок предоставления каждой Услуги из выборки;

S_N - срок предоставления Услуги, установленный в АР.

Показатель представляет собой отношение фактического срока рассмотрения обращений за Услугой к суммарному сроку рассмотрения этих же обращений в соответствии со сроком, установленным АР.

Фактический срок рассмотрения обращения за Услугой определяется периодом времени с момента (даты) регистрации Заявления до даты исполнения (направления или выдачи ответа заявителю). Срок предоставления Услуги согласно АР представляет собой максимальный срок предоставления Услуги, закрепленный в стандарте АР. Значение показателя меньше или равно 100% говорит о том, что Услуга предоставлена без нарушения сроков (в срок или ранее), установленных АР. Следовательно, Услуга предоставлена качественно.

Показатель 3. Доля обращений за предоставлением Услуги, в отношении которых осуществлено досудебное обжалование действий органов и должностных лиц при предоставлении Услуги, в общем количестве обращений за Услугой.

Единица измерения - проценты.

Нормативное значение - 0.

Источник информации - СЭД.

Расчет показателя (пояснение):

$$P_{\text{ДЖ}} = \frac{K_{\text{Ж}}}{K_{\text{ОБ}}} \times 100\%, \text{ где:}$$

$K_{\text{Ж}}$ - количество обращений, в отношении которых поданы обоснованные жалобы на действия органа или должностных лиц при предоставлении Услуги, поступивших в период, за который проводится оценка качества;

$K_{\text{ОБ}}$ - количество обращений за Услугой в период, за который проводится оценка качества.

Под обоснованными жалобами на действия органов и должностных лиц при предоставлении Услуги понимаются жалобы в соответствии с перечнем оснований для досудебного обжалования решений и действий (бездействия) органа или должностного лица, предоставляющего Услугу, установленным статьей 11.1 Федерального закона от 27.07.2010 N 210-ФЗ «Об организации предоставления государственных и муниципальных услуг», а именно:

- 1) нарушение срока регистрации Заявления заявителя о предоставлении Услуги;
- 2) нарушение срока предоставления Услуги;
- 3) требование у заявителя документов, не предусмотренных нормативными правовыми актами для предоставления Услуги;
- 4) отказ в приеме документов, предоставление которых предусмотрено нормативными правовыми актами для предоставления Услуги, у заявителя;
- 5) отказ в предоставлении Услуги, если основания отказа не предусмотрены нормативными правовыми актами;
- 6) требование у заявителя при предоставлении Услуги платы, не предусмотренной нормативными правовыми актами;
- 7) отказ органа, предоставляющего Услугу, должностного лица органа, предоставляющего Услугу, в исправлении допущенных опечаток и ошибок в выданных в результате предоставления Услуги документах либо нарушение установленного срока внесения таких исправлений.

Нормативное значение показателя равно 0. Наличие обоснованных жалоб, связанных с предоставлением Услуги (как минимум одной и более), говорит о нарушении АР и иных нормативных актов и, соответственно, о некачественном предоставлении Услуги.

Показатель 4. Доля обращений за Услугой, в отношении которых принято судом решение о неправомерности действий органов при предоставлении Услуги, в общем количестве обращений за Услугой.

Единица измерения - проценты.

Нормативное значение - 0.

Источник информации - СЭД.

Расчет показателя (пояснение):

$$P_{\text{ДС}} = \frac{K_{\text{СП}}}{K_{\text{ОБ}}} \times 100\%, \text{ где:}$$

$K_{\text{СП}}$ - количество обращений за Услугой, для которых осуществлено судебное обжалование действий органа или должностных лиц при предоставлении Услуги (отказов в предоставлении Услуги, признанных незаконными в судебном порядке; удовлетворенных исков, поданных в отношении Услуги, и т.п.), поступивших в период, за который проводится оценка качества;

$K_{\text{ОБ}}$ - количество обращений за Услугой в период, за который проводится оценка качества.

Нормативное значение показателя равно 0. Наличие обращений, в отношении которых принято судом решение о неправомерности действий органов (как минимум одного и более), говорит о нарушении АР и иных нормативных актов и, соответственно, о некачественном предоставлении Услуги.

Показатель 5. Соблюдение сроков регистрации Заявлений.

Показатель применяется только для Услуг, предоставляемых в электронной форме.

Единица измерения - проценты.

Нормативное значение показателя - 100.

Источник информации - СЭД.

Расчет показателя (пояснение):

$$P_{\text{СР}} = \frac{\sum_{i=1}^k S_i}{k \times S_N} \times 100\%, \text{ где:}$$

k - количество Услуг из выборки;

S_i - фактический срок регистрации каждого Заявления из выборки;

S_N - срок регистрации Заявления, установленный в АР.

Показатель рассчитывается на основе выборки Заявлений, поступивших в администрацию города в электронном виде (через единый и региональные порталы государственных и муниципальных услуг, Сайт) в период, за который проводится оценка качества.

Данный показатель представляет собой отношение фактического срока регистрации Заявлений к сроку регистрации этих же Заявлений в соответствии со сроком, закрепленным в АР. Фактический срок регистрации Заявления считается с даты поступления Заявления в информационную систему до даты регистрации. Срок регистрации Заявления согласно АР представляет собой максимальный срок регистрации Заявления на предоставление Услуги, закрепленный в стандарте АР. Значение показателя меньше или равно 100% говорит о том, что сроки регистрации не нарушены. Следовательно, Услуга предоставлена качественно.

Приложение N 3
к Административному регламенту
предоставления муниципальной услуги
«Принятие решения об утверждении документации
по планировке территории»

**БЛОК-СХЕМА
ПРЕДОСТАВЛЕНИЯ МУНИЦИПАЛЬНОЙ УСЛУГИ ПО ПРИНЯТИЮ РЕШЕНИЯ
ОБ УТВЕРЖДЕНИИ ДОКУМЕНТАЦИИ ПО ПЛАНИРОВКЕ ТЕРРИТОРИИ**



Приложение N 4
к Административному регламенту
предоставления муниципальной услуги
«Принятие решения об утверждении документации
по планировке территории»

Начальнику отдела АС и КХ
А.С. Сидоренко
от _____
(Ф.И.О. писать полностью)
по доверенности от _____
(кого)
доверенность № _____ от _____
проживающего (ей) _____
ул. _____
телефон _____
дата рождения _____
паспорт: серии _____ № _____
выдан _____
Место рождения: _____

Заявление

В связи с _____ (причины и обстоятельства утраты документов)
Прошу выдать нормативно правового акта об утверждении документации по планировке территории и (или) дубликат нормативно правового акта об отклонении документации по планировке территории от « _____ » _____ 20__ г. № _____, выданного на имя _____ (ФИО или наименование юридического лица)
« _____ » _____ г. Заявитель: _____ / _____ (подпись) / _____ (Ф.И.О.)
(М.П.)

**Администрация Ермаковского района
ПОСТАНОВЛЕНИЕ**

«06» октября 2020 года № 665-п
Об утверждении административного регламента предоставления муниципальной услуги «Принятие решения о подготовке документации по планировке территории»

В соответствии со статьей 45 Градостроительного кодекса Российской Федерации, Федеральным законом от 27.07.2010 г. № 210-ФЗ «Об организации предоставления государственных и муниципальных услуг», ст. 15 Федерального закона от 06.10.2003 г. № 131-ФЗ «Об общих принципах организации местного самоуправления в Российской Федерации», руководствуясь Уставом Ермаковского района,

ПОСТАНОВЛЯЮ:

1. Утвердить административный регламент предоставления муниципальной услуги «Принятие решения о подготовке документации по планировке территории» согласно приложению.

2. Признать утратившим силу постановление администрации Ермаковского района № 903-п от 07.12.2017 г. «Принятие решения о подготовке документации по планировке территории».
3. Контроль за исполнением настоящего постановления возложить на заместителя главы администрации района по оперативному управлению С.М. Абрамова.
4. Постановление вступает в силу после его официального опубликования (обнародования).

Глава района

М.А. Виговский

Приложение
к постановлению администрации
Ермаковского района
от «06» октября 2020 г. № 665-п

**АДМИНИСТРАТИВНЫЙ РЕГЛАМЕНТ
ПРЕДОСТАВЛЕНИЯ МУНИЦИПАЛЬНОЙ УСЛУГИ
«ПРИНЯТИЕ РЕШЕНИЯ О ПОДГОТОВКЕ ДОКУМЕНТАЦИИ
ПО ПЛАНИРОВКЕ ТЕРРИТОРИИ»**

1. ОБЩИЕ ПОЛОЖЕНИЯ

1.1. Настоящий административный регламент по предоставлению муниципальной услуги: «Принятие решения о подготовке документации по планировке территории» (далее - Регламент) разработан в целях повышения качества предоставления и доступности услуги, создания комфортных условий для получения муниципальной услуги.

Регламент определяет порядок, сроки и последовательность действий (административных процедур) при предоставлении муниципальной услуги, порядок взаимодействия между должностными лицами структурных подразделений администрации района с юридическими и физическими лицами.

1.2. Заявителями на предоставление муниципальной услуги являются физическое или юридическое лицо (за исключением государственных органов и их территориальных органов, органов государственных внебюджетных фондов и их территориальных органов, органов местного самоуправления) либо их уполномоченные представители, обратившиеся в орган, предоставляющий муниципальные услуги, либо в организацию, указанные в частях 2 и 3 статьи 1 Закона № 210-ФЗ, или в многофункциональный центр предоставления государственных и муниципальных услуг с запросом о предоставлении муниципальной услуги, в том числе в порядке, установленном статьей 15.1 Закона № 210-ФЗ (в случае, если отсутствует муниципальный правовой акт об утверждении перечня муниципальных услуг, предоставление которых в многофункциональных центрах предоставления государственных и муниципальных услуг посредством комплексного запроса не осуществляется), выраженным в устной, письменной или электронной форме.

1.3. Регламент и перечень нормативных правовых актов, регулирующих предоставление муниципальной услуги размещаются в сети Интернет на официальном сайте администрации Ермаковского района www.adminerm.ru, раздел «Отдел архитектуры, строительства и коммунального хозяйства», также на информационных стендах, расположенных в здании администрации Ермаковского района, по адресу: Красноярский край, Ермаковский район, с. Ермаковское, пл. Ленина, 5, 1 этаж.

1.4. Порядок информирования о правилах предоставления муниципальной услуги.

Информирование о предоставлении муниципальной услуги осуществляется уполномоченным должностным лицом отдела архитектуры, строительства и коммунального хозяйства администрации Ермаковского района.

Уполномоченное должностное лицо отдела осуществляет информирование по следующим направлениям:

- 1) о месте нахождения и графике работы отдела;
- 2) о справочных телефонах;
- 3) об адресе электронной почты отдела;
- 4) о порядке получения информации заявителем по вопросам предоставления муниципальной услуги, в том числе о ходе предоставления муниципальной услуги.

1.5. Порядок получения консультаций по процедуре предоставления муниципальной услуги.

1.5.1. Способы обращения за консультацией по процедуре предоставления муниципальной услуги может осуществляться:

- посредством личного обращения;
- обращения по телефону;
- посредством письменных обращений по почте;
- посредством обращений по электронной почте.

1.5.2. Требования к форме и характеру взаимодействия специалиста отдела с заявителями: при личном обращении заявителей специалист отдела должен представиться, указать фамилию, имя и отчество, сообщить занимаемую должность, самостоятельно дать ответ на заданный заявителем вопрос. В конце консультации специалист отдела, осуществляющий консультирование, должен кратко подвести итоги и перечислить меры, которые следует принять заявителю (кто именно, когда и что должен сделать). Продолжительность консультирования уполномоченным должностным лицом отдела составляет не более 10 минут. Время ожидания не должно превышать 30 минут;

- при ответах на телефонные звонки специалист в вежливой форме четко и подробно информирует обратившихся по интересующим их вопросам. При невозможности специалиста, принявшего звонок, самостоятельно ответить на поставленный вопрос, телефонный звонок должен быть переадресован (переведен) на другого специалиста или обратившемуся гражданину должен быть сообщен телефонный номер, по которому можно получить необходимую информацию. Обращение по телефону допускается в течение рабочего времени. Продолжительность консультирования по телефону составляет не более 5 минут;

- на письменные обращения и обращения по электронной почте ответ дается в простой, четкой и понятной форме с указанием фамилии и инициалов, номера телефона специалиста отдела, исполнившего ответ на обращение. Ответ на письменное обращение подписывается Главой района либо начальником отдела.

Справки и консультации предоставляются в рабочие часы отдела в соответствии с пунктом 2.2 настоящего Регламента.

2. СТАНДАРТ ПРЕДОСТАВЛЕНИЯ МУНИЦИПАЛЬНОЙ УСЛУГИ

2.1. Наименование муниципальной услуги: «Принятие решения о подготовке документации по планировке территории» (далее - муниципальная услуга).

2.2. Предоставление муниципальной услуги осуществляется администрацией Ермаковского района (далее - администрация района).

Ответственным исполнителем муниципальной услуги является отдел архитектуры, строительства и коммунального хозяйства администрации Ермаковского района (далее - отдел АС и КХ).

Место нахождения: Красноярский край, Ермаковский район, с. Ермаковское, пл. Ленина, 5 2 этаж, кабинеты 201, 203.

Почтовый адрес: 662820, Красноярский край, Ермаковский район, с. Ермаковское, пл. Ленина, 5.

Приемные дни: с понедельника по четверг.

с 8-00 до 15 час. 00 мин. (обеденный перерыв с 12-00 до 13-00).

Телефон 8 (39138) 2-13-78, 2-12-89, факс: 8 (39138) 2-13-78.

Адрес электронной почты отдела: otdelais@mail.ru.

2.3. Результатом предоставления муниципальной услуги является выдача постановления администрации района о подготовке документации по планировке территории либо письма об отказе в предоставлении муниципальной услуги.

2.4. Срок предоставления муниципальной услуги.

2.4.1. Регистрация заявления - в день поступления заявления в администрацию Ермаковского района;

2.4.2. Рассмотрение заявления и приложенных к нему документов и уведомление Заявителя о принятом решении - не более 30 календарных дней со дня регистрации заявления в администрации Ермаковского района;

2.5. Муниципальная услуга предоставляется на основании:

а) заявления, установленного образца (приложение N 1). Заявление должно быть на листе белого цвета формата А4 рукописным (чернилами или пастой синего цвета) или машинописным способом на русском языке; заявитель в нижней части заявления разборчиво от руки (чернилами или пастой) указывает свои фамилию, имя, отчество, должность (полностью) и дату подачи заявления, а также заверяет его печатью юридического лица (при наличии печати); числа и сроки для понимания документа должны быть обозначены арабскими цифрами, а в скобках - словами. Наименование заявителя, наименование объекта капитального строительства, его адрес и (или) местонахождение должны быть написаны полностью, разборчивым почерком; исправления и подчистки не допускаются.

б) копии документа, удостоверяющего личность заявителя (для физических лиц);

в) копии документа, удостоверяющего права (полномочия) представителя физического или юридического лица, если с заявлением обращается представитель заявителя;

г) заверенных копий учредительных документов, а также дополнений и изменений к ним (для юридических лиц);

д) правоустанавливающих документов на земельный участок, права на который не зарегистрированы в Едином государственном реестре прав на недвижимое имущество и сделок с ним.

Если документы, указанные в подпункте 4, 5 пункта 2.6 заявителем не были представлены, то они подлежат представлению в рамках межведомственного информационного взаимодействия.

В случае если для предоставления муниципальной услуги необходима обработка персональных данных лица, не являющегося заявителем, и если в соответствии с федеральным законом обработка таких персональных данных может осуществляться с согласия указанного лица, при обращении за получением муниципальной услуги заявитель дополнительно представляет документы, подтверждающие получение согласия указанного лица или его законного представителя на обработку персональных данных указанного лица.

2.5.1. Заявитель вправе представить по собственной инициативе следующие документы:

- 1) выписка из Единого государственного реестра юридических лиц, выданная не ранее чем за 1 месяц до даты подачи заявления (для юридических лиц);
- 2) выписка из Единого государственного реестра индивидуальных предпринимателей, выданная не ранее чем за 1 месяц до даты подачи заявления (для индивидуальных предпринимателей);
- 3) правоустанавливающие документы на земельный участок, права на который зарегистрированы в Едином государственном реестре прав на недвижимое имущество и сделок с ним.

Если документы, указанные в пункте 2.6.1 заявителем не были представлены, то они подлежат представлению в рамках межведомственного информационного взаимодействия.

2.5.2. Запрещено требовать от заявителя:

- представления документов и информации или осуществления действий, представление или осуществление которых не предусмотрено нормативными правовыми актами, регулирующими отношения, возникающие в связи с предоставлением муниципальной услуги;
- представления документов и информации, которые в соответствии с нормативными правовыми актами Российской Федерации, нормативными правовыми актами субъектов Российской Федерации и муниципальными правовыми актами находятся в распоряжении государственных органов, предоставляющих государственную услугу, иных государственных органов, органов местного самоуправления и (или) подведомственных государственным органам и органам местного самоуправления организаций, участвующих в предоставлении государственных или муниципальных услуг, за исключением документов, указанных в части 6 статьи 7 Федерального закона от 27.07.2010 г. N 210-ФЗ «Об организации предоставления государственных и муниципальных услуг».

2.6. Исчерпывающий перечень оснований для отказа в приеме документов, необходимых для предоставления муниципальной услуги:

- текст документа написан неразборчиво, без указания фамилии, имени, отчества физического лица (наименования юридического лица);

- в документах имеются подчистки, подписи, зачеркнутые слова и иные не оговоренные исправления.

2.7. Исчерпывающий перечень оснований для отказа в предоставлении муниципальной услуги:

- отсутствие документов, указанных в пункте 2.6 настоящего Регламента;
- несоответствие представленной документации требованиям документов территориального планирования, правил землепользования и застройки (за исключением подготовки документации по планировке территории, предусматривающей размещение линейных объектов) в соответствии с программами комплексного развития систем коммунальной инфраструктуры, программами комплексного развития транспортной инфраструктуры, программами комплексного развития социальной инфраструктуры, нормативами градостроительного проектирования, требованиями технических регламентов, сводов правил с учетом материалов и результатов инженерных изысканий, границ территорий объектов культурного наследия, включенных в единый государственный реестр объектов культурного наследия (памятников истории и культуры) народов Российской Федерации, границ территорий выявленных объектов культурного наследия, границ зон с особыми условиями использования территорий.

Неполучение или несвоевременное получение документов, запрошенных в соответствии с пунктом 2.6.1 настоящего Регламента, в рамках межведомственного информационного взаимодействия не может являться основанием для отказа в предоставлении муниципальной услуги.

2.8. Помимо оснований для отказа в приеме документов, необходимых для предоставления муниципальной услуги, либо в предоставлении муниципальной услуги, указанных в пунктах 2.7, 2.8 Административного регламента, такими основаниями (в том числе для последующего отказа) являются:

- а) изменение требований нормативных правовых актов, касающихся предоставления муниципальной услуги, после первоначальной подачи заявления о предоставлении муниципальной услуги;
- б) наличие ошибок в заявлении о предоставлении муниципальной услуги и документах, поданных заявителем после первоначального отказа в приеме документов, необходимых для предоставления муниципальной услуги, либо в предоставлении муниципальной услуги и не включенных в представленный ранее комплект документов (за исключением документов, указанных в подпунктах «г», «д» пункта 2.6 Административного регламента);
- в) истечение срока действия документов или изменение информации после первоначального отказа в приеме документов, необходимых для предоставления муниципальной услуги, либо в предоставлении муниципальной услуги (за исключением документов, указанных в подпунктах «г», «д» пункта 2.6 Административного регламента).

2.9. Основаниями для приостановления предоставления муниципальной услуги Заявителю являются:

- наличие ошибок в документах, полученных в рамках межведомственного взаимодействия;
- истечение срока действия документов, полученных в рамках межведомственного взаимодействия.

2.10. Предоставление муниципальной услуги осуществляется без взимания платы.

2.11. Заявление и прилагаемые к нему документы представляются Заявителем в администрацию Ермаковского района лично, либо посредством почтового отправления или в форме электронных документов по электронной почте или посредством единого портала государственных и муниципальных услуг и (или) регионального портала государственных и муниципальных услуг.

2.12. Максимальный срок ожидания в очереди при подаче Заявителем заявления и прилагаемых к нему документов или при обращении физических лиц или представителей юридических лиц в целях получения консультации не должен превышать 15 минут, а при получении Заявителем результата предоставления муниципальной услуги - 5 минут.

2.13. Время регистрации заявления и приема документов специалистом администрации Ермаковского района при их представлении в администрацию Ермаковского района лично Заявителем не должно превышать 15 минут.

2.14. В случае если заявление с документами поступило посредством направления почтового отправления, в форме электронных документов по электронной почте или посредством единого портала государственных и муниципальных услуг и (или) регионального портала государственных и муниципальных услуг оно регистрируется в день поступления.

2.15. Требования к удобству и комфорту мест предоставления муниципальной услуги:

2.15.1. Центральным вход в здание, в котором располагается администрация Ермаковского района, оборудуется информационной конструкцией (вывеской), содержащей наименование, а также кнопкой вызова специалиста администрации Ермаковского района, установленной в доступном месте, для получения муниципальной услуги инвалидами.

2.15.2. Места ожидания оборудованы стульями. Количество мест ожидания определяется исходя из возможностей для их размещения в здании.

2.15.3. Места получения информации, предназначенные для ознакомления с информационными материалами, оборудуются информационными стендами.

2.15.4. Место заполнения необходимых документов оборудовано столом и стулом.

2.15.5. Здание, в котором располагается администрация Ермаковского района, оборудовано средствами пожаротушения и оказания первой медицинской помощи (аптечки).

2.16. На информационных стендах администрации Ермаковского района размещается следующая информация:

- место нахождения и график работы администрации Ермаковского района;
- номера телефонов для справок;
- номера кабинетов, где осуществляется прием и консультирование заинтересованных лиц, фамилии, имена, отчества и должности сотрудников, осуществляющих прием и консультирование;
- адрес официального сайта муниципального образования Ермаковский район в сети Интернет, содержащего информацию о предоставлении муниципальной услуги;
- адрес электронной почты администрации Ермаковского района: adminerm@krasmail.ru;
- порядок получения консультации физическими лицами и представителями юридических лиц по вопросам предоставления муниципальной услуги, в том числе о ходе предоставления муниципальной услуги;
- описание процедуры предоставления муниципальной услуги в текстовом виде и в виде блок-схемы (приложение №1 к Административному регламенту);
- форма заявления (приложение №2 к Административному регламенту).

2.17. Показателями, характеризующими доступность и качество муниципальной услуги, являются: открытость и полнота информации для Заявителей и иных лиц о порядке и сроках предоставления муниципальной услуги;

- соблюдение стандарта предоставления муниципальной услуги;
- доля обоснованных жалоб Заявителей, поступивших в администрацию Ермаковского района на действия (или бездействие) и решения должностных лиц, муниципальных служащих и специалистов администрации Ермаковского района при предоставлении муниципальной услуги - не более 5 процентов от общего количества жалоб Заявителей, на действия (или бездействие) и решения должностных лиц, муниципальных служащих и специалистов администрации Ермаковского района.

Для предоставления муниципальной услуги инвалидам специалист отдела АС и КХ обеспечивает:

- допуск сурдопереводчика и тифлосурдопереводчика;
- сопровождение инвалидов, имеющих стойкие расстройства функции зрения и самостоятельного передвижения, и оказание им помощи в преодолении барьеров по предоставлению муниципальной услуги;
- допуск собаки-проводника в здание (помещение), в котором предоставляется муниципальная услуга, при наличии документа, подтверждающего ее специальное обучение и выдаваемого по форме и в порядке, которые определяются Министерством труда и социальной защиты Российской Федерации;
- предоставление инвалидам по слуху (зрению) услуги, в том числе с использованием русского жестового языка специалистами одного из общественных объединений инвалидов, осуществляющих свою деятельность на территории Ермаковского района.

При невозможности создания в администрации района условий для полного приспособления здания (помещения), в котором предоставляется муниципальная услуга, с учетом потребностей инвалидов администрацией Ермаковского района проводятся мероприятия по обеспечению беспрепятственного доступа маломобильных граждан к объекту (зданию, помещению) с учетом «разумного приспособления».

Рабочее место должностного лица, предоставляющего муниципальную услугу, оборудуется телефоном, копировальным аппаратом, компьютером и другой оргтехникой.

2.18. Особенность предоставления муниципальной услуги в многофункциональном центре предоставления государственных и муниципальных услуг (далее - многофункциональный центр):

2.18.1. Порядок взаимодействия многофункционального центра и органов местного самоуправления муниципального образования Ермаковский район при приеме заявления с документами Заявителя и выдаче результата такой муниципальной услуги Заявителю определяется условиями соглашения о взаимодействии, заключаемого в порядке, установленном действующим законодательством.

3. СОСТАВ, ПОСЛЕДОВАТЕЛЬНОСТЬ И СРОКИ ВЫПОЛНЕНИЯ АДМИНИСТРАТИВНЫХ ПРОЦЕДУР, ТРЕБОВАНИЯ К ПОРЯДКУ ИХ ВЫПОЛНЕНИЯ, В ТОМ ЧИСЛЕ ОСОБЕННОСТИ ВЫПОЛНЕНИЯ АДМИНИСТРАТИВНЫХ ПРОЦЕДУР В ЭЛЕКТРОННОЙ ФОРМЕ, А ТАКЖЕ ОСОБЕННОСТИ ВЫПОЛНЕНИЯ АДМИНИСТРАТИВНЫХ ПРОЦЕДУР В МНОГОФУНКЦИОНАЛЬНЫХ ЦЕНТРАХ

3.1. Предоставление муниципальной услуги включает в себя следующие административные процедуры:

- прием и регистрацию заявления с документами Заявителя;
- рассмотрение документов, необходимых для предоставления муниципальной услуги, и принятие решения о приостановлении предоставления муниципальной услуги;
- повторный запрос документов в рамках межведомственного взаимодействия в случае выявления оснований для приостановления предоставления муниципальной услуги;
- рассмотрение заявления и документов Заявителя, принятие решения о подготовке постановления администрации Ермаковского района о подготовке документации по планировке территории или об отказе в предоставлении услуги;
- получение заявителем сведений о ходе рассмотрения его заявления, в том числе в электронной форме;
- исправление допущенных опечаток и ошибок в выданном в результате предоставления муниципальной услуги постановлении или об отказе в таком согласовании;
- выдача дубликата постановления района о подготовке документации по планировке территории или дубликата решения об отказе в предоставлении услуги.

3.2. Прием и регистрация заявления с документами.

3.2.1. Основанием для исполнения административной процедуры является обращение Заявителя с заявлением и приложенными к нему документами.

3.2.2. Прием заявления и документов, указанных в пункте 2.6 Административного регламента, осуществляется специалистом отдела архитектуры, строительства и коммунального хозяйства администрации Ермаковского района (далее - отдел АС и КХ).

3.2.3. При приеме заявления с документами, предоставленными Заявителем лично, посредством почтового отправления или в форме электронных документов на адрес электронной почты администрации Ермаковского района, через единый портал государственных и муниципальных услуг (или) региональный портал государственных и муниципальных услуг, специалист отдела АС и КХ регистрирует заявление и прилагаемые к нему документы, путем присвоения входящего регистрационного номера в журнале учета входящих документов, который ведется на бумажном или электронном носителе.

3.2.4. При наличии оснований для отказа в приеме заявления и документов, указанного в пунктах 2.7, 2.9 настоящего Административного регламента, документы подлежат возврату Заявителю.

3.2.5. Специалист отдела АС и КХ не позднее 5 дней с даты регистрации заявления с документами направляет Заявителю способом, определенным в заявлении для получения муниципальной услуги с обоснованием отказа в приеме заявления и приложенных к нему документов.

3.3. Рассмотрение документов, необходимых для предоставления муниципальной услуги, и принятие решения о приостановлении предоставления муниципальной услуги:

1) основанием для начала административной процедуры является рассмотрение документов, указанных в подпунктах «г», «д» пункта 2.6 Административного регламента, полученных в рамках межведомственного взаимодействия;

2) если при рассмотрении документов, указанных в настоящем пункте Административного регламента, выявляются обстоятельства, препятствующие предоставлению муниципальной услуги, указанные в пункте 2.10 Административного регламента:

- специалист отдела АС и КХ осуществляет подготовку письма о приостановлении предоставления муниципальной услуги (с обязательным указанием в нем Заявителю, что по получении необходимых документов и (или) информации, полученных в рамках повторного запроса в рамках межведомственного взаимодействия, ему будет оказана услуга в сроки, предусмотренные Административным регламентом).

Решение о приостановлении предоставления муниципальной услуги принимается в пределах срока, установленного в пункте 2.4 Административного регламента. При этом течение указанного срока прерывается. Решение о приостановлении предоставления муниципальной услуги принимается не более чем на 8 дней;

3) лицами, ответственными за выполнение административной процедуры, являются специалисты отдела АС и КХ;

4) срок выполнения административной процедуры составляет не более 2 рабочих дней со дня получения документов, запрашиваемых в рамках межведомственного взаимодействия;

5) результатом выполнения административной процедуры является принятие решения о приостановлении предоставления муниципальной услуги.

3.4. Повторный запрос документов в рамках межведомственного взаимодействия в случае выявления оснований для приостановления предоставления муниципальной услуги:

1) основанием для начала административной процедуры является принятое решение о приостановлении предоставления муниципальной услуги, указанное в пункте 3.3 Административного регламента;

2) специалист отдела АС и КХ в течение 3 рабочих дней с даты поступления документов в рамках межведомственного взаимодействия в администрацию Ермаковского района запрашивает повторно документы (их копии или сведения, содержащиеся в них), указанные в подпунктах «г», «д» пункта 2.6 Административного регламента, в уполномоченных государственных органах, уполномоченных органах местного самоуправления и подведомственных государственным органам или органам местного самоуправления организациях, в распоряжении которых находятся указанные документы в соответствии с нормативными правовыми актами Российской Федерации, нормативными правовыми актами субъектов Российской Федерации, муниципальными правовыми актами;

3) лицами, ответственными за выполнение административной процедуры, являются специалисты отдела АС и КХ;

4) срок выполнения административной процедуры составляет не более 3 рабочих дней со дня получения документов, запрашиваемых в рамках межведомственного взаимодействия;

5) результатом выполнения административной процедуры является запрос документов в рамках межведомственного взаимодействия.

3.5. Рассмотрение заявления и документов Заявителя.

3.5.1. Основанием для исполнения административной процедуры является регистрация заявления с документами и отсутствие оснований для отказа в их приеме.

3.5.2. Специалист отдела АС и КХ рассматривает заявление и приложенные к нему документы и определяет отсутствие либо наличие оснований для отказа в предоставлении муниципальной услуги, указанных в пунктах 2.8, 2.9 Административного регламента.

3.5.3. В течение 3 дней уполномоченный специалист отдела АС и КХ осуществляет подготовку проекта постановления администрации района о подготовке документации по планировке территории.

3.5.5. Подготовленный проект постановления подлежит согласованию в течение 2 рабочих дней с начальником отдела АС и КХ. В случае замечаний по представленному проекту документы возвращаются специалисту отдела АС и КХ для доработки в течение 1-го рабочего дня.

3.5.6. Согласованный проект постановления с заявлением направляется Главе Ермаковского района для подписания постановления о подготовке документации по планировке территории.

3.5.7. Результатом административной процедуры является утвержденное постановление администрации Ермаковского района о подготовке документации по планировке территории.

3.5.8. Срок выполнения административной процедуры - 24 дня.

3.6. Выдача постановления администрации Ермаковского района о подготовке документации по планировке территории.

3.6.1. Основанием для начала административной процедуры является поступление в отдел АС и КХ копии постановления администрации Ермаковского района о подготовке документации по планировке территории.

3.6.2. Ответственным исполнителем за выполнение административной процедуры является отдел АС и КХ.

3.6.3. В течение 3 рабочих дней со дня поступления в отдел АС и КХ копии постановления администрации Ермаковского района о подготовке документации по планировке территории специалист отдела АС и КХ информирует заявителя о принятом решении и необходимости получения постановления лично либо уполномоченным лицом в отделе АС и КХ.

3.6.4. Результатом административной процедуры является выдача (направление) заявителю (его представителю) копии постановления администрации Ермаковского района о подготовке документации по планировке территории.

3.6.5. Срок выполнения административной процедуры - 3 дня.

3.7. Получение заявителем сведений о ходе рассмотрения его заявления, в том числе в электронной форме.

3.7.1. Основанием для начала административной процедуры по получению заявителем сведений о ходе рассмотрения его заявления, в том числе в электронной форме, является получение администрацией Ермаковского района обращения заявителя о предоставлении сведений о ходе рассмотрения его заявления.

3.7.2. Сведения о ходе рассмотрения заявления заявителя предоставляются заявителю при обращении по телефону, посредством официального сайта администрации Ермаковского района в информационно-телекоммуникационной сети «Интернет» или электронной почты администрации Ермаковского района, Единого портала.

3.7.3. При обращении заявителя по телефону специалист подробно информирует обратившегося о ходе рассмотрения его заявления. На Едином портале информирование о ходе рассмотрения заявления осуществляется в автоматическом режиме.

3.7.4. При обращении заявителя посредством официального сайта администрации Ермаковского района в информационно-телекоммуникационной сети «Интернет» или электронной почты администрации Ермаковского района заявителем направляется обращение о предоставлении сведений о ходе рассмотрения его заявления в электронной форме.

3.7.5. В обращении заявителя о предоставлении сведений о ходе рассмотрения его заявления указывается:

- а) информация о заявлении (номер и дата, наименование юридического лица либо фамилия, имя, отчество (при наличии) физического лица), в отношении которого запрашиваются сведения о ходе рассмотрения;
- б) способ предоставления информации:
- предоставление информации в виде документа на бумажном носителе, который направляется заявителю посредством почтового отправления;
- предоставление информации в виде электронного документа, который направляется заявителю посредством электронной почты.

При отсутствии в обращении заявителя указания на способ предоставления информации о муниципальной услуге, ответ заявителю направляется по почте;

в) сведения о заявителе.

3.7.6. Обращение заявителя о предоставлении сведений о ходе рассмотрения его заявления регистрируется работником администрации Ермаковского района, ответственным за прием документов, и направляется в ответственное структурное подразделение администрации Ермаковского района в установленном порядке.

3.7.7. Специалист рассматривает обращение заявителя о предоставлении сведений о ходе рассмотрения его заявления на предмет соответствия обращения требованиям, предусмотренным пунктом 3.7.5. настоящего Административного регламента, а также проверяет факт поступления заявления, о ходе рассмотрения которого спрашивает заявителя, в администрацию Ермаковского района.

В случае если обращение заявителя о предоставлении сведений о ходе рассмотрения его заявления соответствует требованиям, предусмотренным пунктом 3.7.5. настоящего Административного регламента, и заявление, о ходе рассмотрения которого спрашивает заявитель, в администрацию Ермаковского района поступало, специалист готовит письмо со сведениями о ходе рассмотрения заявления заявителя.

В случае если обращение заявителя о предоставлении сведений о ходе рассмотрения его заявления не соответствует требованиям, предусмотренным пунктом 3.7.5. настоящего Административного регламента, или заявление, о ходе рассмотрения которого спрашивает заявитель, в администрацию Ермаковского района не поступало, специалист готовит уведомление о непредоставлении сведений о ходе рассмотрения заявления заявителя.

3.7.8. Уведомление о непредоставлении сведений о ходе рассмотрения заявления заявителя должно содержать причину непредоставления сведений.

3.7.9. Специалист передает письмо со сведениями о ходе рассмотрения заявления заявителя либо уведомление о непредоставлении сведений о ходе рассмотрения заявления заявителя на подпись Главе Ермаковского района.

3.7.10. Глава Ермаковского района подписывает письмо со сведениями о ходе рассмотрения заявления заявителя либо уведомление о непредоставлении сведений о ходе рассмотрения заявления заявителя.

3.7.11. Специалист регистрирует подписанное письмо со сведениями о ходе рассмотрения заявления заявителя либо уведомление о непредоставлении сведений о ходе рассмотрения заявления заявителя в ответственном структурном подразделении администрации Ермаковского района и передает в структурное подразделение администрации Ермаковского района, ответственное за прием документов, для направления заявителю в установленном порядке.

3.7.12. Критерием принятия решения о получении заявителем сведений о ходе рассмотрения его заявления, в том числе в электронной форме, является соответствие (несоответствие) обращения заявителя о предоставлении сведений о ходе рассмотрения его заявления требованию, предусмотренному пунктом 3.7.5. настоящего Административного регламента.

3.7.13. Максимальный срок выполнения действия по подготовке и направлению письма со сведениями о ходе рассмотрения заявления заявителя либо уведомления о непредоставлении сведений о ходе рассмотрения заявления заявителя - в течение пяти рабочих дней со дня регистрации обращения заявителя о предоставлении сведений о ходе рассмотрения его заявления в структурном подразделении администрации Ермаковского района, ответственном за прием документов.

3.7.14. Результатом выполнения административной процедуры по получению заявителем сведений о ходе рассмотрения его заявления, в том числе в электронной форме, является:

- а) письмо со сведениями о ходе рассмотрения заявления заявителя;
 - б) уведомление о непредоставлении сведений о ходе рассмотрения заявления заявителя.
- 3.7.15. Способ фиксации результата административной процедуры по получению заявителем сведений о ходе рассмотрения его заявления, в том числе в электронной форме, - регистрация в ответственном структурном подразделении администрации Ермаковского района:
- а) письма со сведениями о ходе рассмотрения заявления заявителя;
 - б) уведомление о непредоставлении сведений о ходе рассмотрения заявления заявителя.

3.8. Исправление допущенных опечаток и ошибок в выданных в результате предоставления муниципальной услуги Уведомлении о согласовании создания мест (площадок) накопления твердых коммунальных отходов, либо в Решении об отказе в согласовании создания мест (площадок) накопления твердых коммунальных отходов.

3.8.1. Основанием для начала административной процедуры по исправлению допущенных опечаток и ошибок (далее - техническая ошибка) в выданных в результате предоставления муниципальной услуги по принятию решения о подготовке документации по планировке территории, либо в Решении об отказе предоставления муниципальной услуги по принятию решения о подготовке документации по планировке территории (далее - выданный в результате предоставления муниципальной услуги документ) является получение администрацией Ермаковского района заявления об исправлении технической ошибки.

3.8.2. При обращении об исправлении технической ошибки заявитель представляет:

- заявление об исправлении технической ошибки (приложение № 3 к Административному регламенту);
- документы, подтверждающие наличие в выданном в результате предоставления государственной услуги документе технической ошибки.

Заявление об исправлении технической ошибки подается заявителем в администрацию Ермаковского района по почте, по электронной почте, через Единый портал либо непосредственно передается в структурное подразделение администрации Ермаковского района, ответственное за прием документов.

3.8.3. Заявление об исправлении технической ошибки регистрируется работником структурного подразделения администрации Ермаковского района, ответственного за прием документов, и направляется в ответственное структурное подразделение администрации Ермаковского района в установленном порядке.

3.8.4. Специалист проверяет поступившее заявление об исправлении технической ошибки на предмет наличия технической ошибки в выданном в результате предоставления муниципальной услуги документе.

3.8.5. Критерием принятия решения по исправлению технической ошибки в выданном в результате предоставления муниципальной услуги документе является наличие опечатки и (или) ошибки.

3.8.6. В случае наличия технической ошибки в выданном в результате предоставления муниципальной услуги документе специалист устраняет техническую ошибку путем подготовки нового постановления администрации Ермаковского района о подготовке документации по планировке территории либо уведомлением о непредоставлении муниципальной услуги в соответствии с настоящим Административным регламентом.

3.8.7. В случае отсутствия технической ошибки в выданном в результате предоставления муниципальной услуги документе специалист готовит уведомление об отсутствии технической ошибки в выданном в результате предоставления муниципальной услуги документе.

3.8.8. Специалист передает уведомление об отсутствии технической ошибки в выданном в результате предоставления муниципальной услуги документе на подпись главы Ермаковского района.

3.8.9. Глава Ермаковского района подписывает уведомление об отсутствии технической ошибки в выданном в результате предоставления муниципальной услуги документе.

3.8.10. Специалист регистрирует подписанное Главой Ермаковского района уведомление об отсутствии технической ошибки в выданном в результате предоставления муниципальной услуги документе не может превышать пяти рабочих дней с даты регистрации заявления об исправлении технической ошибки в ответственном структурном подразделении администрации Ермаковского района и передает в структурное подразделение администрации Ермаковского района, ответственное за прием документов, для направления заявителю.

3.8.11. Максимальный срок выполнения действия по исправлению технической ошибки в выданном в результате предоставления муниципальной услуги документе либо подготовки уведомления об отсутствии технической ошибки в выданном в результате предоставления муниципальной услуги документе не может превышать пяти рабочих дней с даты регистрации заявления об исправлении технической ошибки в ответственном структурном подразделении администрации Ермаковского района, ответственном за прием документов.

3.8.12. Результатом выполнения административной процедуры по исправлению технической ошибки в выданном в результате предоставления муниципальной услуги документе является:

а) в случае наличия технической ошибки в выданном в результате предоставления государственной услуги документе - нового постановления администрации Ермаковского района о подготовке документации по планировке территории, либо уведомление о непредоставлении муниципальной услуги;

б) в случае отсутствия технической ошибки в выданном в результате предоставления государственной услуги документе - уведомление об отсутствии технической ошибки в выданном в результате предоставления муниципальной услуги документе.

3.8.13. Способ фиксации результата административной процедуры по исправлению технической ошибки в выданном в результате предоставления муниципальной услуги документе, - регистрация в ответственном структурном подразделении администрации Ермаковского района:

а) в случае наличия технической ошибки в выданном в результате предоставления государственной услуги документе - нового постановления администрации Ермаковского района о подготовке документации по планировке территории, либо уведомление о непредоставлении муниципальной услуги;

б) в случае отсутствия технической ошибки в выданном в результате предоставления государственной услуги документе - уведомление об отсутствии технической ошибки в выданном в результате предоставления муниципальной услуги документе.

3.9. Выдача дубликата постановления администрации Ермаковского района о подготовке документации по планировке территории или дубликата решения об отказе в таком согласовании.

3.9.1. Основанием для начала административной процедуры является получение от заявителя письменного обращения о выдаче дубликата постановления администрации Ермаковского района о подготовке документации по планировке территории или дубликата решения об отказе в таком согласовании, в котором разъясняются причины и обстоятельства утраты документов (приложение № 4 к Административному регламенту).

Ответственным исполнителем в течение пяти рабочих дней оформляется новый бланк постановления администрации Ермаковского района о подготовке документации по планировке территории или новый бланк решения об отказе в таком согласовании с дублированием реквизитов, за исключением номера бланка и подписи главы Ермаковского района, при этом на бланке в верхнем правом углу печатается слово «ДУБЛИКАТ».

Дубликат постановления администрации Ермаковского района о подготовке документации по планировке территории или дубликат решения об отказе в таком согласовании подписывается главой администрации Ермаковского района и заверяется печатью администрации Ермаковского района.

3.9.2. Результатом административной процедуры является получение заявителем дубликата постановления администрации Ермаковского района о подготовке документации по планировке территории или дубликата решения об отказе в таком согласовании.

3.10. Адрес, по которому осуществляется прием Заявителей по вопросам подачи заявлений и документов, в целях получения консультации:

- Красноярский край, Ермаковский район, с. Ермаковское, пл. Ленина, 5

3.11. Дни и время приема Заявителей по вопросам подачи заявления и прилагаемых к нему документов, в целях получения консультации:

- Понедельник - пятница - с 8.00 до 16.00,

- технический перерыв - с 12.00 до 13.00.

3.12. Телефоны:

- отдел АС и КХ: 8(39138) 2-12-89, 2-13-78;

3.13. Консультирование Заявителей по вопросам перечня документов, необходимых для предоставления администрацией Ермаковского района муниципальной услуги; времени приема, порядка и сроков выдачи документов, о ходе исполнения муниципальной услуги, иным организационным вопросам предоставления муниципальной услуги осуществляется:

- в устной форме при личном обращении вышеуказанных лиц, а также при обращении по телефонам (8(39138) 2-12-89, 2-13-78);

- в письменной форме по письменному запросу вышеуказанных лиц о получении консультации;

- по электронной почте при поступлении запроса вышеуказанных лиц о получении консультации в электронном виде (электронный адрес: adminerm@krasmail.ru, otdeleis@mail.ru).

3.14. При ответах на телефонные звонки и устные обращения Заявителей специалисты отдела АС и КХ в вежливой форме четко и подробно информируют обратившихся по интересующим их вопросам. Ответ на телефонный звонок должен начинаться с информации о наименовании Учреждения, фамилии и должности специалиста, принявшего телефонный звонок. При невозможности специалиста, принявшего звонок, самостоятельно ответить на поставленный вопрос, обратившемуся Заявителю должен быть сообщен телефонный номер, по которому можно получить необходимую информацию.

Ответ на письменное обращение о процедуре предоставления муниципальной услуги предоставляется в течение 30 календарных дней со дня регистрации этого обращения.

3.15. Прием Заявителей ведется в порядке общей очереди.

3.16. Информация об адресах, телефонах администрации Ермаковского района, электронной почте размещается на информационном стенде администрации Ермаковского района и на официальном сайте муниципальной администрации Ермаковский район www.admiperm.ru в сети Интернет.

3.17. Текст настоящего Административного регламента размещен на официальном сайте муниципальной администрации Ермаковский район www.admiperm.ru в сети Интернет.

3.18. Особенности предоставления муниципальной услуги в многофункциональном центре:

3.18.1. Порядок взаимодействия многофункционального центра и органов местного самоуправления муниципальной администрации Ермаковского района при приеме заявления с документами Заявителя и выдаче результата такой муниципальной услуги Заявителю определяется условиями соглашения о взаимодействии, заключаемого в порядке, установленном действующим законодательством.

4. ФОРМЫ КОНТРОЛЯ ЗА ИСПОЛНЕНИЕМ АДМИНИСТРАТИВНОГО РЕГЛАМЕНТА

4.1. Текущий контроль за соблюдением последовательности административных действий, определенных административными процедурами по предоставлению муниципальной услуги, осуществляется начальником отдела АС и КХ.

Текущий контроль осуществляется путем проведения проверок соблюдения и исполнения должностными лицами отдела АС и КХ, осуществляющими предоставление муниципальной услуги, положений настоящего Регламента, иных нормативных правовых актов Российской Федерации.

4.2. Контроль за полнотой и качеством предоставления муниципальной услуги включает в себя проведение проверок, выявление и устранение нарушений, рассмотрение обращений заявителей, содержащих жалобы на действия или бездействие должностных лиц отдела АС и КХ, принятие решений и подготовку ответов на указанные обращения. По результатам проверок начальник отдела АС и КХ дает указания по устранению выявленных нарушений и контролирует их исполнение, виновные лица в случае выявления нарушений привлекаются к ответственности в установленном законодательством Российской Федерации порядке. Проверки осуществляются по мере принятия решения о подготовке документации по планировке территории. При проверке могут рассматриваться все вопросы, связанные с предоставлением муниципальной услуги, или вопросы, связанные с исполнением той или иной административной процедуры.

4.3. Персональная ответственность за нарушение процедуры проведения административных действий по предоставлению муниципальной услуги должностных лиц закрепляется в должностных инструкциях в соответствии с требованиями законодательства Российской Федерации.

5. ДОСУДЕБНЫЙ (ВНЕСУДЕБНЫЙ) ПОРЯДОК ОБЖАЛОВАНИЯ РЕШЕНИЙ И ДЕЙСТВИЙ (БЕЗДЕЙСТВИЯ) ОРГАНА, ПРЕДОСТАВЛЯЮЩЕГО МУНИЦИПАЛЬНУЮ УСЛУГУ, А ТАКЖЕ ДОЛЖНОСТНЫХ ЛИЦ, МУНИЦИПАЛЬНЫХ СЛУЖАЩИХ

5.1. Заявитель имеет право на обжалование решений, действий (бездействия) должностных лиц, муниципальных служащих, специалистов администрации в досудебном порядке.

Заявитель может обжаловать решения, действия (бездействие):

- должностных лиц, муниципальных служащих, специалистов отдела АС и КХ (кроме начальника отдела АС и КХ) - начальнику отдела АС и КХ;

- начальника отдела АС и КХ - заместителю главы Ермаковского района;

- заместителя главы Ермаковского района - главе Ермаковского района.

Заявители также вправе обратиться с жалобой на решения, действия (бездействие) должностных лиц, муниципальных служащих, специалистов администрации Ермаковского района к любому из вышеуказанных должностных лиц, в подчинении которого находится лицо, ответственное за предоставление муниципальной услуги.

5.2. Предметом досудебного (внесудебного) обжалования является:

1) нарушение срока регистрации заявления о предоставлении муниципальной услуги;

2) нарушение срока предоставления муниципальной услуги;

3) требование у Заявителя документов или информации либо осуществления действий, представление или осуществление которых не предусмотрено нормативными правовыми актами Российской Федерации, нормативными правовыми актами Красноярского края, Административным регламентом для предоставления муниципальной услуги;

4) отказ в приеме у Заявителя документов, представление которых предусмотрено Административным регламентом, для предоставления муниципальной услуги;

5) отказ в предоставлении муниципальной услуги, если основания отказа не предусмотрены Административным регламентом;

6) требование у Заявителя при предоставлении муниципальной услуги платы, не предусмотренной Административным регламентом;

7) отказ в исправлении допущенных опечаток и ошибок в выданных в результате предоставления муниципальной услуги документах либо нарушение установленного срока внесения таких исправлений;

8) нарушение срока или порядка выдачи документов по результатам предоставления муниципальной услуги;

9) приостановление предоставления муниципальной услуги, если основания приостановления не предусмотрены федеральными законами и принятыми в соответствии с ними иными нормативными правовыми актами Российской Федерации, законами и иными нормативными правовыми актами Красноярского края, муниципальными правовыми актами;

10) требование у Заявителя при предоставлении муниципальной услуги документов или информации, отсутствие и (или) недостоверность которых не указывались при первоначальном отказе в приеме документов, необходимых для предоставления муниципальной услуги, либо в предоставлении муниципальной услуги, за исключением случаев:

а) изменения требований нормативных правовых актов, касающихся предоставления муниципальной услуги, после первоначальной подачи заявления о предоставлении муниципальной услуги;

б) наличия ошибок в заявлении о предоставлении муниципальной услуги и документах, поданных заявителем после первоначального отказа в приеме документов, необходимых для предоставления муниципальной услуги, либо в предоставлении муниципальной услуги и не включенных в представленный ранее комплект документов;

в) истечения срока действия документов или изменения информации после первоначального отказа в приеме документов, необходимых для предоставления муниципальной услуги, либо в предоставлении муниципальной услуги;

г) выявления документально подтвержденного факта (признаков) ошибочного или противоправного действия (бездействия) должностного лица органа, предоставляющего муниципальную услугу, муниципального служащего при первоначальном отказе в приеме документов, необходимых для предоставления муниципальной услуги, либо в предоставлении муниципальной услуги, о чем в письменном виде за подписью руководителя органа, предоставляющего муниципальную услугу, уведомляется Заявитель, а также приносятся извинения за доставленные неудобства.

5.3. Жалоба рассматривается в порядке, определенном Федеральным законом от 02.05.2006 N 59-ФЗ «О порядке рассмотрения обращений граждан Российской Федерации», с учетом особенностей, установленных Федеральным законом от 27.07.2010 N 210-ФЗ «Об организации предоставления государственных и муниципальных услуг», принимаемых в соответствии с ним иными нормативными правовыми актами, и Административным регламентом.

5.4. Основанием для начала процедуры досудебного обжалования в отношении должностного лица, муниципального служащего, специалиста, является регистрация жалобы, представленной непосредственно Заявителем или его представителем. Жалоба подается в письменной форме на бумажном носителе, в электронной форме.

Жалоба на действия (бездействие) и решения, осуществляемые (принятые) в ходе предоставления муниципальной услуги, может быть направлена по почте по адресу: 662820, Красноярский край, Ермаковский район, с. Ермаковское, пл. Ленина, 5, через многофункциональный центр, с использованием информационно-телекоммуникационной сети Интернет официального сайта органа, предоставляющего муниципальную услугу, единого портала государственных и муниципальных услуг либо регионального портала государственных и муниципальных услуг, а также может быть принята при личном приеме Заявителя.

Жалоба на действия (бездействие) должностного лица администрации (кроме начальника отдела АС и КХ), должностных лиц, муниципальных служащих, специалистов подается начальнику отдела АС и КХ в администрацию Ермаковского района и может быть направлена по почте по адресу: 662820, Красноярский край, Ермаковский район, с. Ермаковское, пл. Ленина, 5, кабинет №201, на электронный адрес отдела АС и КХ otdelais@mail.ru в сети Интернет, через единый портал государственных и муниципальных услуг и (или) региональный портал государственных и муниципальных услуг, через многофункциональный центр, а также может быть принята при личном приеме Заявителя.

Жалоба регистрируется в течение трех календарных дней с момента поступления.

Жалоба на решения, действия (бездействие) должностных лиц, муниципальных служащих, специалистов, осуществляемые (принятые) в ходе предоставления муниципальной услуги, в сфере градостроительных правоотношений может быть подана Заявителем в порядке, установленном Административным регламентом, либо в порядке, установленном антимонопольным законодательством Российской Федерации, в антимонопольный орган.

5.5. Заявитель имеет право на получение информации и документов в администрации Ермаковского района, необходимых для обоснования и рассмотрения жалобы.

5.6. Жалоба должна содержать следующую информацию:

а) наименование учреждения, должностного лица или муниципального служащего, специалиста, решения и действия (бездействие) которых обжалуются;

б) фамилию, имя, отчество (последнее - при наличии), сведения о месте жительства Заявителя - физического лица либо наименование, сведения о месте нахождения Заявителя - юридического лица, а также номер (номера) контактного телефона, адрес (адреса) электронной почты (при наличии) и почтовый адрес, по которым должен быть направлен ответ Заявителю;

в) сведения об обжалуемых решениях и действиях (бездействии) должностного лица или муниципального служащего, специалиста;

г) доводы, на основании которых Заявитель не согласен с решением и действием (бездействием) должностного лица или муниципального служащего, специалиста.

В случае необходимости подтверждения Заявителем своих доводов к жалобе могут прилагаться документы и материалы либо их копии, в таком случае в жалобе приводится перечень прилагаемых к ней документов и материалов либо их копии.

Жалоба подписывается Заявителем или его представителем.

5.7. При обращении Заявителя срок рассмотрения обращения не должен превышать 15 рабочих дней со дня регистрации такого обращения.

В случае обжалования отказа в приеме документов у Заявителя либо в исправлении допущенных опечаток и ошибок, а также в случае обжалования нарушения установленного срока таких исправлений - в течение 5 рабочих дней со дня регистрации такой жалобы.

5.8. По результатам рассмотрения жалобы принимается одно из следующих решений:

1) жалоба удовлетворяется, в том числе в форме отмены принятого решения, исправления допущенных опечаток и ошибок в выданных в результате предоставления муниципальной услуги документах, возврата Заявителю денежных средств, взимание которых не предусмотрено нормативными правовыми актами Российской Федерации, нормативными правовыми актами субъектов Российской Федерации, муниципальными правовыми актами;

2) в удовлетворении жалобы отказывается.

Не позднее дня, следующего за днем принятия решения по результатам рассмотрения жалобы, Заявителю направляется ответ в письменной форме или, по желанию Заявителя, в электронной форме, подписанный усиленной квалифицированной электронной подписью.

В случае признания жалобы подлежащей удовлетворению в ответе заявителю, указанном в абзаце четвертом настоящего пункта, дается информация о действиях, осуществляемых органом, предоставляющим муниципальную услугу, в целях незамедлительного устранения выявленных нарушений при оказании муниципальной услуги, а также приносятся извинения за доставленные неудобства, и указывается информация о дальнейших действиях, которые необходимо совершить Заявителю в целях получения муниципальной услуги.

В случае признания жалобы не подлежащей удовлетворению в ответе Заявителю, указанном в абзаце четвертом настоящего пункта, даются аргументированные разъяснения о причинах принятого решения, а также информация о порядке обжалования принятого решения.

5.9. В случае установления в ходе или по результатам рассмотрения жалобы признаков состава административного правонарушения или преступления должностные лица, наделенные полномочиями по рассмотрению жалоб в соответствии с 5.1 Административного регламента, незамедлительно направляют имеющиеся материалы в органы прокуратуры.

Приложение N 1
к Административному регламенту
предоставления муниципальной услуги
«Принятие решения о подготовке документации
по планировке территории»

Приложение N 4
к Административному регламенту
предоставления муниципальной услуги
«Принятие решения о подготовке документации
по планировке территории»

**БЛОК-СХЕМА
ПРЕДОСТАВЛЕНИЯ МУНИЦИПАЛЬНОЙ УСЛУГИ ПО ПРИНЯТИЮ РЕШЕНИЯ
О ПОДГОТОВКЕ ДОКУМЕНТАЦИИ ПО ПЛАНИРОВКЕ ТЕРРИТОРИИ**

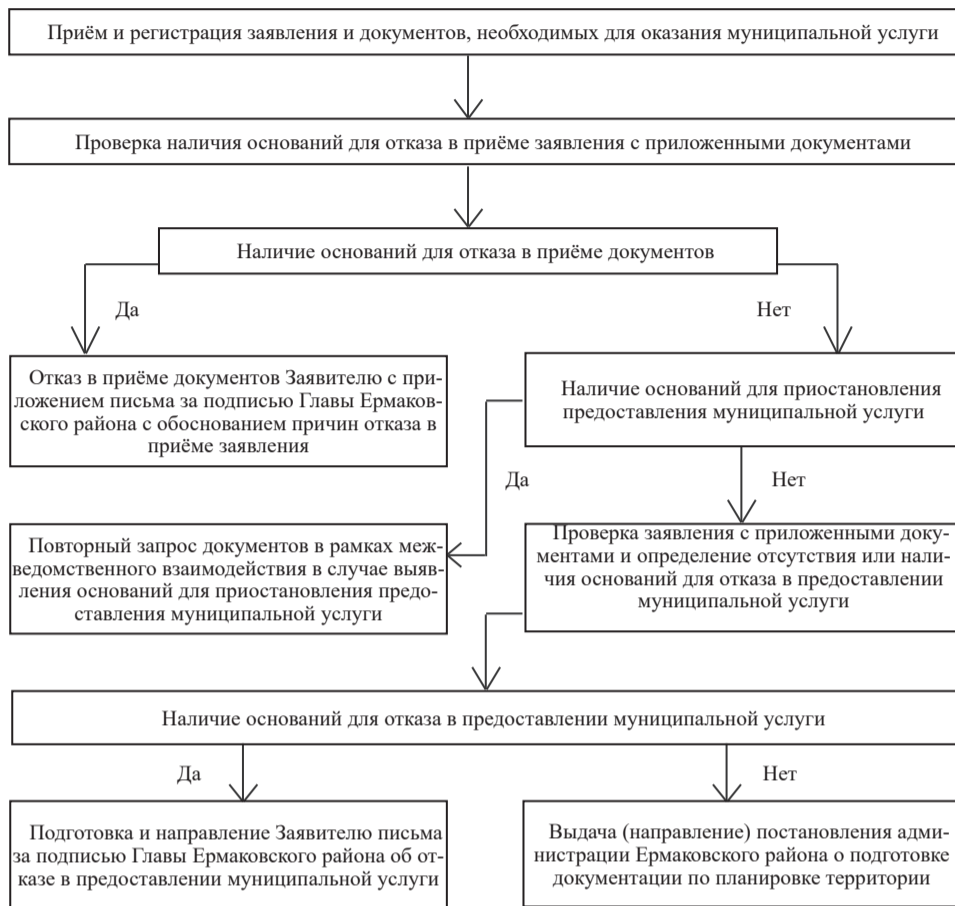

Приложение N 2
к Административному регламенту
предоставления муниципальной услуги
«Принятие решения о подготовке документации
по планировке территории»

Главе Ермаковского района
(наименование юридического лица - застройщик)
ОГРН, ИНН; юридический и (или) почтовый адрес, телефон)
(для физических лиц - адрес, телефон)

Заявление

Прошу принять решение о подготовке документации по планировке территории в границах земельного участка с кадастровым номером _____, расположенного по адресу: _____

Заявитель _____ / _____
(подпись заявителя) / (Ф.И.О.)

М.П.

Настоящим даю согласие в соответствии со статьей 9 Федерального закона от 27.07.2006 г. N 152-ФЗ «О персональных данных» на обработку указанных в заявлении персональных данных, включая сбор, систематизацию, накопление, автоматизированную обработку, хранение, уточнение (обновление, изменение), использование, передачу по запросу, обезличивание, блокирование и уничтожение.
Способ получения согласования _____

« ____ » _____ 20 ____ г.
(подпись заявителя)

Приложение N 3
к Административному регламенту
предоставления муниципальной услуги
«Принятие решения о подготовке документации
по планировке территории»

Главе Ермаковского района
от _____
(Ф.И.О. физического лица, место проживания,
паспортные данные (серия, номер, кем и когда выдан,
либо ИНН) либо наименование юридического лица,
Фактический/юридический адрес
в лице Ф.И.О. директора либо представителя)

Заявление

В постановлении администрации Ермаковского района от « ____ » _____ 20 ____ г. № _____, выданном на имя _____

(Ф.И.О. или наименование юридического лица)
Прошу исправить техническую ошибку, связанную с _____

« ____ » _____ г. Заявитель: _____ / _____
(подпись) / (Ф.И.О.)

(М.П.)

Главе Ермаковского района
от _____
(Ф.И.О. физического лица, место проживания,
паспортные данные (серия, номер, кем и когда выдан,
либо ИНН) либо наименование юридического лица,
Фактический/юридический адрес
в лице Ф.И.О. директора либо представителя)

Заявление

В связи с _____
(причины и обстоятельства утраты документов)
Прошу выдать дубликат постановления администрации Ермаковского района о подготовке документации по планировке территории от « ____ » _____ 20 ____ г. № _____, выданного на имя _____

(Ф.И.О. или наименование юридического лица)
« ____ » _____ г. Заявитель: _____ / _____
(М.П.) (подпись) / (Ф.И.О.)

**Администрация Ермаковского района
ПОСТАНОВЛЕНИЕ**

«07» октября 2020 года № 666-п

О внесении изменений в административный регламент предоставления муниципальной услуги «Предоставление в аренду без торгов земельного участка лицу, с которым заключено концессионное соглашение», утвержденный постановлением администрации Ермаковского района от 07 ноября 2016 года № 723-п.

В целях приведения административного регламента предоставления муниципальной услуги «Предоставление в аренду без торгов земельного участка лицу, с которым заключено концессионное соглашение» (далее - административный регламент), утвержденного постановлением администрации Ермаковского района от 07 ноября 2016 года № 723-п, в соответствии с Федеральным законом от 23.06.2014 г. № 171-ФЗ «О внесении изменений в Земельный кодекс Российской Федерации и отдельные законодательные акты Российской Федерации, Федеральным законом от 27 июля 2010 года № 210-ФЗ «Об организации предоставления государственных и муниципальных услуг», руководствуясь Уставом Ермаковского района,

ПОСТАНОВЛЯЮ:

1. Внести в административный регламент, утвержденный постановлением администрации Ермаковского района от 07 ноября 2016 года № 723-п, а именно:
- подпункт «с» пункта 1 раздела 5 постановления администрации, читать в следующей редакции:
«с) требование у заявителя документов или информации либо осуществления действий, представление или осуществление которых не предусмотрено нормативными правовыми актами Российской Федерации, нормативными правовыми актами субъектов Российской Федерации, муниципальными правовыми актами для предоставления государственной или муниципальной услуги».
2. Контроль за исполнением данного постановления возложить на заместителя главы администрации района - начальника отдела земельных и имущественных отношений Ф.Н. Сунцова.
3. Постановление вступает в силу с момента официального опубликования (обнародования).

Глава района М.А. Виговский

**Администрация Ермаковского района
ПОСТАНОВЛЕНИЕ**

«08» октября 2020 года № 668-п

Об утверждении средней рыночной стоимости одного квадратного метра общей площади жилого помещения применяемой для жилищного обеспечения отдельных категорий граждан муниципального образования Ермаковский район на IV квартал 2020 года.

С целью реализации Жилищного кодекса Российской Федерации, Федерального закона от 06.10.2003 г. № 131-ФЗ «Об общих принципах организации местного самоуправления в Российской Федерации», Законов Красноярского края от 02.11.2000 г. N 12-961 «О защите прав ребенка», от 24.12.2009 г. N 9-4225 «О наделении органов местного самоуправления отдельных муниципальных районов и городских округов края государственными полномочиями по обеспечению жильем помещениями детей-сирот и детей, оставшихся без попечения родителей, а также лиц из их числа, не имеющих жилого помещения», от 25.03.2010 года № 10-4487 «О порядке обеспечения жильем отдельных категорий ветеранов, инвалидов и семей, имеющих детей-инвалидов, нуждающихся в улучшении жилищных условий», от 20.06.2006 г. № 19-4833 «О порядке определения размера дохода и стоимости имущества в целях признания граждан малоимущими на территории края», в рамках Федеральной целевой программы «Устойчивое развитие сельских территорий на 2014-2017 годы и на период до 2020 года», Государственной программы Красноярского края «Развитие сельского хозяйства и регулирования рынков сельскохозяйственной продукции, сырья и продовольствия», мероприятий программы «Обеспечение жильем молодых семей и молодых специалистов проживающих в сельской местности», мероприятия 8 «Субсидии бюджетам муниципальных образований Красноярского края на предоставление социальных выплат молодым семьям на приобретение (строительство) жилья» подпрограммы «Улучшение жилищных условий отдельных категорий граждан» государственной программы Красноярского края «Создание условий для обеспечения доступным и комфортным жильем граждан, утвержденной постановлением Правительства Красноярского края от 30.09.2013 г. № 514-п. руководствуясь Уставом Ермаковского района,

ПОСТАНОВЛЯЮ:

1. Постановление № 631-п от 29.09.2020 г. «Об утверждении средней рыночной стоимости одного квадратного метра общей площади жилого помещения применяемой для жилищного обеспечения отдельных категорий граждан муниципального образования Ермаковский район на IV квартал 2020 года» считать утратившим силу.
2. Определить стоимость одного квадратного метра общей площади жилых помещений на территории Ермаковского района на 4 квартал 2020 года для определения средней рыночной стоимости одного квадратного метра общей площади жилого помещения в муниципальном образовании Ермаковский район при осуществлении расходов федерального и краевого бюджетов на жилищное строительство, приобретение жилья и долевого участие в строительстве жилья в случаях, установленных действующим законодательством, а также расчета размеров социальных выплат на приобретение (строительство) жилых помещений гражданам, участвующим в жилищных программах, реализуемых в Красноярском крае в размере 40 441 (сорок тысяч четыреста восемьдесят пятьдесят один) рубль.
3. Контроль за выполнением постановления возложить на заместителя главы администрации района по оперативному управлению С.М. Абрамова.
4. Постановление вступает в силу после его официального опубликования (обнародования).

Глава района М.А. Виговский

**Администрация Ермаковского района
ПОСТАНОВЛЕНИЕ**

«12» октября 2020 года № 680-п

О внесении изменений в постановление от 24.10.2013 г. № 699-п (в редакции постановлений от 10.02.2014 г. № 85-п; от 02.06.2014 г. № 413-п; от 15.09.2014 г. № 680-п; от 29.07.2014 г. № 562-п; от 30.10.2014 г. № 882-п; от 09.12.2014 г. № 996-п; от 04.06.2015 г. № 344-п; от 30.10.2015 г. № 732-п; от 31.10.2016 г. № 698-

п; от 31.10.2017 г. № 781-п; от 02.08.2018 г. № 426-п; от 16.10.2019 г. № 575-п; от 31.10.2019 г. № 617-п) «Об утверждении муниципальной программы «Молодежь Ермаковского района в XXI веке»

В соответствии со статьей 179 Бюджетного кодекса Российской Федерации, статьей 35 Устава Ермаковского района, постановлением администрации Ермаковского района от 05.08.2013 г. № 516-п (в редакции постановления от 10.12.2014 г. № 1001-п), «Об утверждении Порядка принятия решений о разработке муниципальных программ Ермаковского района», руководствуясь Уставом Ермаковского района,

ПОСТАНОВЛЯЮ:

1. Внести в постановление от 24.10.2013 г. № 699-п (в редакции постановлений от 10.02.2014 г. № 85-п; от 02.06.2014 г. № 413-п; от 15.09.2014 г. № 680-п; от 29.07.2014 г. № 562-п; от 30.10.2014 г. № 882-п; от 09.12.2014 г. № 996-п; от 04.06.2015 г. № 344-п; от 30.10.2015 г. № 732-п; от 31.10.2016 г. № 698-п; от 31.10.2017 г. № 781-п; от 02.08.2018 г. № 426-п; от 16.10.2019 г. № 575-п; от 31.10.2019 г. № 617-п) «Об утверждении муниципальной программы «Молодежь Ермаковского района в XXI веке» следующие изменения:

1.1. Паспорт муниципальной программы Ермаковского района «Молодежь Ермаковского района в XXI веке», изложить в редакции согласно приложению № 1 к данному постановлению.

1.2. Приложение № 3 к муниципальной программе «Молодежь Ермаковского района в XXI веке», изложить в данной редакции.

1.3. Приложение № 4 к муниципальной программе «Молодежь Ермаковского района в XXI веке» «Ресурсное обеспечение и прогнозная оценка расходов» к муниципальной программе «Молодежь Ермаковского района в XXI веке», изложить в данной редакции.

1.4. Приложение № 7 к муниципальной программе «Молодежь Ермаковского района в XXI веке» подпрограмма 1 «Вовлечение молодежи Ермаковского района в социальную практику» изложить в данной редакции.

1.5. Приложение № 8 к муниципальной программе «Молодежь Ермаковского района в XXI веке» подпрограмму «Обеспечение жильем молодых семей в Ермаковском районе», изложить в данной редакции.

2. Контроль за исполнением настоящего постановления возложить на заместителя по оперативному управлению С.М. Абрамова.

3. Постановление вступает в силу после его официального опубликования.

Глава района

М.А. Виговский

Приложение № 1
к постановлению администрации
Ермаковского района
от «12» октября 2020 г. № 680-п

Муниципальная программа Ермаковского района «Молодежь Ермаковского района в XXI веке»

1. Паспорт муниципальной программы

Наименование муниципальной программы	«Молодежь Ермаковского района в XXI веке» (далее – Программа)
Основание для разработки муниципальной программы	Статья 179 Бюджетного кодекса Российской Федерации; постановление администрации Ермаковского района от 05.08.2013 г. № 516-п (в редакции постановления от 10.12.2014 г. № 1001-п) «Об утверждении Порядка принятия решений о разработке муниципальных программ Ермаковского района, их формировании и реализации», постановление администрации Ермаковского района от 07.09.2016 г. № 557-п «Об утверждении перечня программ муниципального образования «Ермаковский район»
Ответственный исполнитель Программы	Управление образования администрации Ермаковского района
Соисполнители Программы	Муниципальное бюджетное учреждение «Молодежный центр «Звездный». Администрация Ермаковского сельсовета. Муниципальное бюджетное учреждение культуры «Ермаковский районный Дом культуры». Муниципальное бюджетное учреждение «Ермаковская централизованная библиотечная система». МБУ «Центр дополнительного образования «Ермаковский».
Подпрограммы Программы	Подпрограмма 1 «Вовлечение молодежи Ермаковского района в социальную практику» Подпрограмма 2 «Патриотическое воспитание молодежи Ермаковского района» Подпрограмма 3 «Обеспечение жильем молодых семей в Ермаковском районе» Подпрограмма 4 «Национальная политика в Ермаковском районе»
Цель Программы	Создание условий для развития потенциала молодежи и его реализации в интересах развития Ермаковского района и Красноярского края
Задачи Программы	- создание условий для успешной социализации и эффективной самореализации молодежи; - создание условий для дальнейшего развития и совершенствования системы патриотического воспитания; - государственная поддержка в решении жилищной проблемы молодых семей, признанных в установленном порядке, нуждающимися в улучшении жилищных условий; - развитие этнокультурного многообразия народов Ермаковского района, гармонизация национальных и межнациональных (межэтнических) отношений, успешная социальная и культурная адаптация и интеграция мигрантов, повышение этнотолерантности в общественном социуме региона
Этапы и сроки реализации Программы	2014-2022 годы
Целевые индикаторы и показатели результативности Программы	Удельный вес молодых граждан, проживающих в Ермаковском районе, вовлеченных в реализацию социально-экономических проектов, в их общей численности; Удельный вес молодых граждан, проживающих в Ермаковском районе, вовлеченных в мероприятия патриотической направленности, в их общей численности; Доля молодых семей, улучшивших жилищные условия за счет полученных социальных выплат, к общему количеству молодых семей, состоящих на учете нуждающихся в улучшении жилищных условий; Численность населения Ермаковского района, участвующего в национальных, казачьих и межнациональных мероприятиях на конец 2022 года составит 900 человек.
Ресурсное обеспечение Программы	Объем бюджетных ассигнований на реализацию Программы составляет всего 47 971,8 тыс. рублей, в том числе: Всего по годам: в 2014 году: 8 641,9 тыс. руб.; в 2015 году: 4 903,1 тыс. руб.; в 2016 году: 3 641,5 тыс. руб.; в 2017 году: 3 467,6 тыс. руб.; в 2018 году: 4 009,1 тыс. руб.; в 2019 году: 4 900,4 тыс. руб.; в 2020 году: 6 805,5 тыс. руб.; в 2021 году: 5 805,4 тыс. руб.; в 2022 году: 5 797,3 тыс. руб.

2. Характеристика текущего состояния сферы молодежной политики с указанием основных показателей социально-экономического развития Ермаковского района и анализ социальных, финансово-экономических и прочих рисков реализации программы

Согласно Концепции долгосрочного социально-экономического развития Российской Федерации на период до 2020 года (распоряжение Правительства Российской Федерации от 17.11.2008 № 1662-р), Основам государственной молодежной политики в Российской Федерации, утвержденным распоряжением Правительства Российской Федерации от 29.11.2014 №2403-р, государственную молодежную политику следует рассматривать как самостоятельное направление деятельности государства, предусматривающее формирование необходимых социальных условий инновационного развития страны, реализуемое на основе активного взаимодействия с институтами гражданского общества, общественными объединениями и молодежными организациями.

Заявленные приоритеты социально-экономического развития Сибири – «...превращение регионов Сибири в территорию комфортного проживания и успешного ведения бизнеса» (Стратегия социально-экономического развития Сибири до 2020 года, утверждена распоряжением Правительства Российской Федерации от 05.07.2010 № 1120-р) закрепляют особую ответственность органов местного самоуправления в формировании у молодежи устойчивого убеждения о наличии всех возможностей собственного развития, построения успешной карьеры в Сибири, в Красноярском крае, а не за его пределами. Подобные ам-

биции определяют вектор развития как региональной, так и муниципальной молодежной политики, которая должна выстраивать межведомственную политику работы с молодежью с учетом личных запросов каждого молодого человека и стратегических задач экономики района. В этой связи выделяются направления программных действий: создание условий для развития потенциала молодежи и его реализации в интересах развития района и края, усиление патриотического воспитания молодежи района, развитие мер поддержки молодежи, в том числе в части обеспечения молодежи (молодых семей) жильем.

На территории Ермаковского района работает муниципальное бюджетное учреждение «Молодежный центр «Звездный», осуществляющий реализацию молодежной политики, включающей в орбиту своих процессов все субъекты, работающие с молодежью: муниципальные учреждения, институты гражданского общества, молодежные общественные объединения и организации. Миссия центра – выявление, развитие и направление потенциала молодежи на решение вопросов развития территории

Реализация патриотического воспитания молодежи Ермаковского района осуществляется в рамках Муниципальной программы «Молодежь Ермаковского района в XXI веке», утвержденной постановлением администрации Ермаковского района от 21.10.2013 № 699-п (подпрограмма). По итогам реализации за 2018 год в мероприятиях и проектах военно-патриотической направленности приняли участие 210 человек, в районе действует 1 военно-патриотическое объединение: ВПО «Каскад» МБОУ «Нижнесуэтульская средняя общеобразовательная школа», а также отделение по армейскому рукопашному бою в МБОУ ДО «Ермаковский центр физической культуры и спорта «Ланс», Отделение «Юнармия» Ермаковского района.

Для эффективности реализации мероприятий в области патриотического воспитания молодежи Ермаковского района необходимо активизировать деятельность патриотических объединений (клубов, центров) образовательных учреждений, направленную на популяризацию военной службы в рядах Вооруженных Сил Российской Федерации, а также на повышение интереса к изучению истории России, Красноярского края, Ермаковского района.

В части развития мер поддержки молодежи, в частности, обеспечение жильем молодых семей, нуждающихся в улучшении жилищных условий, ситуация складывается следующим образом.

Государственная поддержка в приобретении жилья молодыми семьями в районе осуществляется с 2006 года в соответствии с краевыми целевыми программами «Обеспечение жильем молодых семей» на 2006 - 2008 годы, «Обеспечение жильем молодых семей» на 2009 - 2011 годы, «Обеспечение жильем молодых семей в Красноярском крае», и в соответствии с федеральной целевой программой «Жилище» на 2015-2020 годы и мероприятия 8 «Субсидия бюджетам муниципальных образований Красноярского края на предоставление социальных выплат молодым семьям на приобретение (строительство) жилья» подпрограммы «Улучшение жилищных условий отдельных категорий граждан, проживающих на территории Красноярского края». Практика реализации программ показывает, что государственная поддержка в форме предоставления молодым семьям социальных выплат на приобретение жилья или строительства индивидуального жилого дома по-прежнему востребована молодыми семьями, что подтверждает рост числа молодых семей, желающих стать участниками программы. Так, на 01.10.2019 г. изъявили желание участвовать в данной программе 5 молодых семей.

Актуальность проблемы улучшения жилищных условий молодых семей определяется низкой доступностью жилья и ипотечных жилищных кредитов. Как правило, молодые семьи не могут получить доступ на рынок жилья без бюджетной поддержки.

В целях решения указанных проблем разработана настоящая Программа, реализация которой, является важной составной частью социально-экономической политики, проводимой администрацией Ермаковского района.

Невыполнение целевых показателей и показателей результативности Программы в полном объеме может быть обусловлено финансовыми рисками, вызванными недостаточностью и несвоевременностью объемов финансирования из районного или краевого бюджетов.

Преодоление финансовых рисков возможно при условии достаточного и своевременного финансирования мероприятий из краевого и районного бюджетов, а также путем перераспределения финансовых ресурсов районного бюджета.

Остальные виды рисков связаны со спецификой целей и задач Программы, и меры по их минимизации будут приниматься в ходе оперативного управления.

3. Приоритеты и цели социально-экономического развития в сфере молодежной политики, описание основных целей и задач Программы, прогноз развития муниципальной молодежной политики

3.1. Приоритетами в реализации Программы являются:

- повышение гражданской активности молодежи в решении социально-экономических задач развития Ермаковского района;

- улучшение жилищных условий молодых семей.

В рамках приоритета «Повышение гражданской активности молодежи в решении социально-экономических задач развития Ермаковского района» выделены несколько направлений.

1) Направление «Создание инфраструктурных условий для развития молодежных инициатив», в рамках которого предстоит обеспечить:

- модернизацию инфраструктуры и системы координации работы с молодежью;
- внедрение и развитие механизмов поддержки молодежных инициатив, методического сопровождения проектных команд от муниципальных конкурсов по поддержке молодежных инициатив до региональных и всероссийских;
- создание эффективных форм привлечения молодежных лидеров и их продвижение для трансляции системы ценностей.

2) Направление «Совершенствование технологий работы с гражданскими инициативами молодежи», в рамках которого, предстоит обеспечить:

- формирование молодежных объединений и молодежных общественных организаций (штабов флагманских программ), отвечающих актуальным приоритетам социально-экономического развития района;
- поддержку инициатив молодых людей, отвечающих направлениям флагманских программ;
- расширение и совершенствование единого информационного пространства, в том числе каждого штаба флагманской программы, через формирование молодежного медиа-сообщества, транслирующего моду на социальное поведение, гражданское самосознание.

В рамках приоритета «Улучшение жилищных условий молодых семей» предстоит обеспечить предоставление социальных выплат не менее 4 молодым семьям.

На территории Ермаковского района проживают представители 27 национальностей. Большинство из них на протяжении многих десятилетий осваивали территорию Ермаковского района, внося неизгладимый вклад в его историю, развитие экономики, культуры, науки, спорта и общественно-политических процессов.

По итогам Всероссийской переписи населения 2010 г. в Ермаковском районе численность населения различных национальностей (кроме русского) достигает 1 351 чел. или 6,4%. На территории района сохранились национальные села - украинцев, латышей, эстонцев.

В районе, проводится недостаточная работа по сохранению и развитию национального языка, культуры и традиций, научно-краеведческих исследований, культурного просветительства, развития деловых связей с исторической родиной, социокультурной адаптации прибывающих в регион соотечественников. Данная программа решает задачи по устранению недостатков в работе по реализации национальной политики в Ермаковском районе.

3.2. Приоритеты и цели социально-экономического развития молодежной и национальной политики, описание основных целей и задач программы, прогноз развития.

Цель программы:

Создание условий для развития потенциала молодежи и его реализации в интересах развития Ермаковского района и Красноярского края.

Задачи программы:

- создание условий успешной социализации и эффективной самореализации молодежи Ермаковского района;
- создание условий для дальнейшего развития и совершенствования системы патриотического воспитания молодежи Ермаковского района;
- государственная поддержка в решении жилищной проблемы молодых семей, признанных в установленном порядке, нуждающимися в улучшении жилищных условий;
- сохранение этнокультурного многообразия народов Ермаковского района, гармонизация национальных и межнациональных (межэтнических) отношений, успешная социальная и культурная адаптация и интеграция мигрантов, повышение этнотолерантности в общественном социуме региона.

Решение указанных задач обеспечивается через систему мероприятий, предусмотренных в подпрограммах Программы.

4. Механизм реализации отдельных мероприятий Программы

Решение задач Программы достигается реализацией подпрограмм, реализация отдельных мероприятий не предусмотрена.

Организационные, экономические и правовые механизмы, необходимые для эффективной реализации мероприятий подпрограмм; последовательность выполнения мероприятий подпрограмм; критерии выбора получателей муниципальных услуг представлены в подпрограммах Программы.

5. Прогноз конечных результатов Программы, характеризующих целевое состояние (изменение состояния) уровня и качества жизни населения, социальной сферы, экономики, степени реализации других общественно значимых интересов и потребностей в сфере молодежной политики на территории Ермаковского района

Своевременная и в полном объеме реализация Программы позволит:

- увеличить удельный вес молодых граждан, проживающих в Ермаковском районе, вовлеченных в реализацию социально-экономических проектов, в их общей численности до 9,5 % в 2022 году;
- увеличить удельный вес молодых граждан, проживающих в Ермаковском районе, вовлеченных в мероприятия патриотической направленности в их общей численности до 33,5 % в 2022 году;
- увеличить удельный вес молодых семей, улучшивших жилищные условия за счет полученных социальных выплат, к общему количеству молодых семей, состоящих на учете нуждающихся в улучшении жилищных условий до 5 % в 2022 году.

Численность населения Ермаковского района, участвующего в национальных, казачьих и межрегиональных мероприятиях на конец 2022 года составит 900 человек.

Реализация Программы будет способствовать повышению гражданской активности молодежи в решении задач социально-экономического развития Ермаковского района.

Перечень целевых показателей и показателей результативности программы с расшифровкой плановых значений по годам ее реализации представлены в приложении № 1 к Паспорту Программы, значения целевых показателей на долгосрочный период представлены в приложении № 2 к Паспорту Программы.

6. Перечень подпрограмм с указанием сроков их реализации и ожидаемых результатов

Программа включает 4 подпрограммы:

- Подпрограмма 1 «Вовлечение молодежи Ермаковского района в социальную практику»;
- Подпрограмма 2 «Патриотическое воспитание молодежи Ермаковского района»;
- Подпрограмма 3 «Обеспечение жильем молодых семей в Ермаковском районе»;
- Подпрограмма 4 «Национальная политика в Ермаковском районе»

Реализация мероприятий подпрограмм позволит достичь в 2014 - 2022 годах следующих результатов:

По подпрограмме 1 «Вовлечение молодежи Ермаковского района в социальную практику»:

- увеличение доли молодежи, проживающей в Ермаковском районе получившей информационные услуги до 29,4 % в 2022 году;
- увеличение удельного веса молодых граждан, вовлеченных в деятельность молодежных объединений по направлениям молодежной политики, в их общей численности до 21,0 % в 2022 году;
- увеличение количества поддерживаемых социально-экономических проектов, реализуемых молодежью Ермаковского района до 15 в 2022 году;
- увеличение количества созданных рабочих мест для несовершеннолетних граждан, проживающих в Ермаковском районе до 60 в 2022 году;
- увеличение удельного веса молодых граждан, регулярно посещающих молодежный центр до 9 % в 2022 году;
- сохранение количества несовершеннолетних граждан, проживающих в Ермаковском районе, принявших участие в профильных палаточных лагерях на уровне 9 человек ежегодно до 2021 года.

По подпрограмме 2 «Патриотическое воспитание молодежи Ермаковского района»:

- увеличение удельного веса молодых граждан, проживающих в Ермаковском районе, вовлеченных в краеведческую деятельность и мероприятия патриотической направленности, в их общей численности до 37% в 2022 году;
- увеличить удельный вес молодых граждан, проживающих в Ермаковском районе, являющихся членами патриотических объединений муниципальных учреждений и общественных организаций Ермаковского района, в их общей численности до 5,9 % в 2022 году;
- увеличить количество молодых граждан в возрасте 14-18 лет, проживающих в Ермаковском районе, являющихся участниками военно-спортивных мероприятий, в общей численности молодежи 14-18 лет до 38,8% в 2022 году;
- увеличить удельный вес молодых граждан, проживающих в Ермаковском районе, вовлеченных в добровольческую деятельность, в их общей численности до 10,9 % в 2022 году.

По подпрограмме 3 «Обеспечение жильем молодых семей в Ермаковском районе»:

- доля молодых семей, улучшивших жилищные условия за счет полученных социальных выплат (за весь период действия подпрограммы), к общему количеству молодых семей, состоящих на учете нуждающихся в улучшении жилищных условий по состоянию на 01.10.2019 г., составит 5 %;
- сохранение доли молодых семей, получивших свидетельства о выделении социальных выплат на приобретение или строительство жилья и реализовавших свое право на улучшение жилищных условий за счет средств социальной выплаты, в общем количестве молодых семей, получивших свидетельства о выделении социальной выплаты на приобретение или строительство жилья, - претендентов на получение социальной выплаты в текущем году на конец планируемого года на уровне 100% до 2022 года.

По подпрограмме 4 «Реализация национальной политики в Ермаковском районе»:

Численность населения Ермаковского района, участвующего в национальных, казачьих и межрегиональных мероприятиях на конец 2022 года составит 900 человек.

7. Информацию о распределении планируемых расходов по отдельным мероприятиям программы, подпрограмм по форме согласно приложению №3 к программе.

8. Информация о ресурсном обеспечении и прогнозной оценке расходов на реализацию целей Программы с учетом источников финансирования, приложение 4 к программе.

9. Реализация и контроль за ходом выполнения программы

9.1. Текущее управление реализацией программы осуществляется ответственным исполнителем программы. Ответственный исполнитель программы несет ответственность за ее реализацию, достижение конеч-

ного результата, целевое и эффективное использование финансовых средств, выделяемых на выполнение программы.

9.2. Ответственным исполнителем программы осуществляется:

- отбор исполнителей отдельных мероприятий программы и мероприятий подпрограмм, реализуемых ответственным исполнителем;
- координация деятельности соисполнителей программы в ходе реализации отдельных мероприятий программы и мероприятий подпрограмм;
- непосредственный контроль за ходом реализации отдельных мероприятий программы и мероприятий подпрограмм, реализуемых ответственным исполнителем;
- подготовка отчетов о реализации программы.

9.3. Соисполнителем программы осуществляется:

- отбор исполнителей отдельных мероприятий программы и мероприятий подпрограмм, реализуемых соисполнителем;
- координация исполнения отдельных мероприятий программы и мероприятий подпрограмм, мониторинг их реализации;
- непосредственный контроль за ходом реализации отдельных мероприятий программы и мероприятий подпрограмм;
- подготовка отчетов о реализации отдельных мероприятий программы и мероприятий подпрограмм и направление их ответственному исполнителю.

9.4. Реализация отдельных мероприятий программы и мероприятий подпрограмм осуществляется посредством заключения контрактов (договоров) на поставки товаров, выполнение работ, оказание услуг для муниципальных и муниципальных нужд в соответствии с действующим законодательством Российской Федерации, бюджетных ассигнований на капитальные вложения, реализации мер государственной и муниципальной поддержки и в иных формах в соответствии с действующим законодательством Российской Федерации.

9.5. Ответственный исполнитель для обеспечения мониторинга и анализа хода реализации программы организует ведение и представление ежеквартальной отчетности (за первый, второй и третий кварталы). Соисполнители программы по запросу ответственного исполнителя программы представляют информацию о реализации подпрограмм и отдельных мероприятий программы, реализуемых соисполнителем, в сроки и по форме, установленной ответственным исполнителем программы.

9.6. Отчеты о реализации программы представляются ответственным исполнителем программы одновременно в отдел планирования и экономического развития администрации Ермаковского района и финансовое управление администрации Ермаковского района ежеквартально не позднее 10-го числа второго месяца, следующего за отчетным.

9.7. Годовой отчет о ходе реализации программы формируется ответственным исполнителем программы с учетом информации, полученной от соисполнителей программы.

Согласованный с соисполнителями программы годовой отчет представляется одновременно в отдел планирования и экономического развития администрации Ермаковского района и финансовое управление администрации Ермаковского района до 1 марта года, следующего за отчетным.

9.8. Годовой отчет содержит:

- информацию об основных результатах, достигнутых в отчетном году, включающую качественные и количественные характеристики состояния установленной сферы деятельности, которые планировалось достигнуть в ходе реализации программы, и фактически достигнутое состояние;
- сведения о достижении значений показателей программы в разрезе отдельных мероприятий программы и подпрограмм с обоснованием отклонений по показателям, плановые значения по которым не достигнуты;
- информацию о целевых показателях и показателях результативности, о значениях данных показателей, которые планировалось достигнуть в ходе реализации программы, и фактически достигнутые значения показателей;
- информацию о запланированных, но не достигнутых результатах с указанием нерезализованных или реализованных не в полной мере мероприятий (с указанием причин);
- описание результатов реализации отдельных мероприятий программы и подпрограмм в отчетном году;
- перечень нерезализованных или реализованных частично подпрограмм и отдельных мероприятий программ (из числа предусмотренных к реализации в отчетном году) с указанием причин их реализации не в полном объеме;
- анализ последствий не реализации отдельных мероприятий программ, подпрограмм на реализацию программы и анализ факторов, повлиявших на их реализацию (не реализацию);
- информацию об использовании бюджетных ассигнований районного бюджета и иных средств на реализацию отдельных мероприятий программы и подпрограмм с указанием плановых и фактических значений (с расшифровкой по главным распорядителям средств районного бюджета, подпрограммам, отдельным мероприятиям программы, а также по годам реализации программ);
- информацию об использовании бюджетных ассигнований районного бюджета и иных средств на реализацию программы с указанием плановых и фактических значений;
- информацию об использовании бюджетных ассигнований районного бюджета и иных средств на реализацию программ с указанием плановых и фактических значений расшифровку финансирования по объектам недвижимого имущества муниципальной собственности Ермаковского района, подлежащим строительству, реконструкции, техническому перевооружению или приобретению, включенным в программу;
- информацию об объемах бюджетных ассигнований, фактически направленных на реализацию научной, научно-технической и инновационной деятельности;
- информацию о планируемых значениях и фактически достигнутых значениях сводных показателей муниципальных заданий;
- конкретные результаты реализации программы, достигнутые за отчетный год, в том числе информацию о сопоставлении показателей затрат и результатов при реализации программы, а также анализ результативности бюджетных расходов и обоснование мер по ее повышению;
- результаты оценки эффективности реализации программы.

По отдельным запросам отдела планирования и экономического развития администрации Ермаковского района, финансового управления Ермаковского района ответственным исполнителем и соисполнителями программы представляется дополнительная и (или) уточненная информация о ходе реализации программы.

Приложение № 1
к Паспорту муниципальной программы Ермаковского района
«Молодежь Ермаковского района в XXI веке»

Перечень целевых показателей и показателей результативности с расшифровкой плановых значений по годам её реализации

№ п/п	Цели, целевые показатели	Единица измерения	Вес показателя	2014	2015	2016						
							отчетный финансовый год 2017	отчетный финансовый год 2018	Текущий финансовый год 2019	Очередной год планового периода 2020	Первый год планового периода 2021	Второй год планового периода 2022
1	Цель: Создание условий для развития потенциала молодежи и его реализации в интересах развития Ермаковского района и Красноярского края											
	Муниципальная программа «Ермаковского района «Молодежь Ермаковского района в XXI веке»											
1.1	Удельный вес молодых граждан, проживающих в Ермаковском районе, вовлеченных в реализацию социально-экономических проектов	%	x	7,0	7,9	8,3	8,7	8,7	8,7	8,7	8,9	9,2
1.2	Удельный вес молодых граждан, вовлеченных в мероприятия патриотической направленности	%		29,1	29,69	31,19	32,0	32,0	32,67	33,05	33,05	33,2
1.3	Доля молодых семей, улучшивших жилищные условия за счет полученных социальных выплат, к общему количеству молодых семей, состоящих на учете нуждающихся в улучшении жилищных условий	%		3,25	4,87	5	5	5	5	5	5	5
1	Задача 1: Создание условий для успешной социализации и эффективной самореализации молодежи Ермаковского района											
	Подпрограмма 1 «Вовлечение молодежи Ермаковского района в социальную практику»											
1.1	Доля молодых граждан, проживающих в Ермаковском районе, получивших информационные услуги	%		20,4	24,0	22	28,87	28,87	28,87	28,87	28,9	29,1

1.2	Удельный вес молодых граждан, вовлеченных в деятельность молодежных объединений по направлениям молодежной политики	%		9,8	14,8	19,8	19,8	19,8	19,8	19,8	20,0	205
1.3	Количество поддержанных социально-экономических проектов, разработанных и реализуемых молодежью Ермаковского района	ед.		17	17	17	12	12	15	15	15	15
1.4	количество созданных рабочих мест для несовершеннолетних граждан, проживающих в Ермаковском районе	ед.		50	50	50	53	50	60	60	60	60
1.5	количество несовершеннолетних граждан, проживающих в Ермаковском районе, принявших участие в профильных палаточных лагерях	Чел.		6	9	6	9	8	9	9	9	9
1.6	Удельный вес молодых граждан, регулярно посещающих молодежный центр	%	0	6	9	6	7	8	8	8	8	9
2	Задача 2: Создание условий для дальнейшего развития и совершенствования системы патриотического воспитания											
Подпрограмма 2 «Патриотическое воспитание молодежи Ермаковского района»												
2.1	удельный вес молодых граждан, проживающих в Ермаковском районе, вовлеченных в краеведческую деятельность и мероприятия патриотической направленности	%		33,4	34,0	35,4	35,4	36,0	36,0	36,0	36,0	36,2
2.2	удельный вес молодых граждан, проживающих в Ермаковском районе, являющихся членами патриотических объединений муниципальных учреждений и общественных организаций Ермаковского района	%		3,4	3,8	4,0	4,5	4,5	4,9	4,9	4,9	5,1
2.3	Удельный вес молодых граждан в возрасте 14-18 лет, проживающих в Ермаковском районе, являющихся участниками военно-спортивных мероприятий	%		32,4	34,25	37,0	37,3	37,6	37,9	37,9	37,9	38,0
2.4	удельный вес молодых граждан, проживающих в Ермаковском районе, вовлеченных в добровольческую деятельность	%		8,4	8,67	9,0	9,3	9,5	9,7	9,7	9,7	10,2
3	Задача 3: Государственная поддержка в решении жилищной проблемы молодых семей, признанных в установленном порядке нуждающимися в улучшении жилищных условий											
Подпрограмма 3 «Обеспечение жильем молодых семей в Ермаковском районе»												
3.1	доля молодых семей, улучшивших жилищные условия за счет полученных социальных выплат, к общему количеству молодых семей, состоящих на учете нуждающихся в улучшении жилищных условий	%		5,3	4,06	3,25	4,87	5	5	5	5	5
	доля молодых семей, получивших свидетельства о выделении социальных выплат на приобретение или строительство жилья и реализовавших свое право на улучшение жилищных условий за счет средств социальной выплаты, в общем количестве молодых семей, получивших свидетельства о выделении социальной выплаты на приобретение или строительство жилья, - претендентов на получение социальной выплаты в текущем году на конец планируемого года	%		100	90	100	100	100	100	100	100	100
4	Задача 4: Развитие этнокультурного многообразия народов Ермаковского района, гармонизация национальных и межнациональных (межэтнических) отношений, успешная социальная и культурная адаптация и интеграция мигрантов, повышение этнотолерантности в общественном социуме региона											
Подпрограмма 4 «Реализация национальной политики в Ермаковском районе»												
4.1	Численность населения Ермаковского района, участвующего в национальных, казачьих и межнациональных мероприятиях	Мероприятия / чел.	0	5/220	5/230	5/800	6/900	6/900	6/900	6/900	6/900	6/900

Приложение № 2
к Паспорту муниципальной программы Ермаковского района
«Молодежь Ермаковского района в XXI веке»

Значение целевых показателей на долгосрочный период

№ п/п	Цели, целевые показатели	Единица измерения	Отчетный финансовый год 2018	Отчетный финансовый год 2019	Очередной год планового периода 2020	Плановый период		Долгосрочный период по годам		
						Первый год планового периода 2021	Второй год планового периода 2022	2025	2030	
1	Цель: Создание условий для развития потенциала молодежи и его реализации в интересах развития Ермаковского района и Красноярского края									
Муниципальная программа «Ермаковского района «Молодежь Ермаковского района в XXI веке»										
1.1	Удельный вес молодых граждан, проживающих в Ермаковском районе, вовлеченных в реализацию социально-экономических проектов	%		8,7	8,7	8,7	8,9	9,2	9,4	9,5
1.2	Удельный вес молодых граждан, вовлеченных в мероприятия патриотической направленности	%		32,0	32,67	33,05	33,05	33,2	33,3	33,5
1.3	Доля молодых семей, улучшивших жилищные условия за счет полученных социальных выплат, к общему количеству молодых семей, состоящих на учете нуждающихся в улучшении жилищных условий	%		5	5	5	5	5	5	5
1	Задача 1: Создание условий для успешной социализации и эффективной самореализации молодежи Ермаковского района									
Подпрограмма 1 «Вовлечение молодежи Ермаковского района в социальную практику»										
1.1	Доля молодых граждан, проживающих в Ермаковском районе, получивших информационные услуги	%		28,87	28,87	28,87	28,9	29,1	29,3	29,4
1.2	Удельный вес молодых граждан, вовлеченных в деятельность молодежных объединений по направлениям молодежной политики	%		19,8	19,8	19,8	20,0	20,5	20,5	21,0
1.3	Количество поддержанных социально-экономических проектов, разработанных и реализуемых молодежью Ермаковского района	ед.		12	11	12	15	15	15	15
1.4	количество созданных рабочих мест для несовершеннолетних граждан, проживающих в Ермаковском районе	ед.		50	50	60	60	60	60	60
1.5	количество несовершеннолетних граждан, проживающих в Ермаковском районе, принявших участие в профильных палаточных лагерях	Чел.		8	9	9	9	9	9	9
1.6	Удельный вес молодых граждан, регулярно посещающих молодежный центр	%		8	8	8	8	9	9	9
2.	Задача 2: Создание условий для дальнейшего развития и совершенствования системы патриотического воспитания									
Подпрограмма 2 «Патриотическое воспитание молодежи Ермаковского района»										
2.1	удельный вес молодых граждан, проживающих в Ермаковском районе, вовлеченных в краеведческую деятельность и мероприятия патриотической направленности	%		36,0	36,0	36,0	36,0	36,2	36,8	37,0
2.2	удельный вес молодых граждан, проживающих в Ермаковском районе, являющихся членами патриотических объединений муниципальных учреждений и общественных организаций Ермаковского района	%		4,5	4,9	4,9	4,9	5,1	5,4	5,9
2.3	Удельный вес молодых граждан в возрасте 14-18 лет, проживающих в Ермаковском районе, являющихся участниками военно-спортивных мероприятий	%		37,6	37,9	37,9	37,9	38,0	38,2	38,8
2.4	удельный вес молодых граждан, проживающих в Ермаковском районе, вовлеченных в добровольческую деятельность	%		9,5	9,7	9,7	9,7	1,2	10,5	10,9
3	Задача 3: Государственная поддержка в решении жилищной проблемы молодых семей, признанных в установленном порядке нуждающимися в улучшении жилищных условий									
Подпрограмма 3 «Обеспечение жильем молодых семей в Ермаковском районе»										
3.1	доля молодых семей, улучшивших жилищные условия за счет полученных социальных выплат, к общему количеству молодых семей, состоящих на учете нуждающихся в улучшении жилищных условий	%		5	5	5	5	5	5	5

14	Поддержка муниципальной программы по работе с молодежью в рамках подпрограммы «Вовлечение молодежи Ермаковского района в социальную практику» муниципальной программы «Молодежь Ермаковского района в XXI веке» - Молодежный форум в рамках инфраструктурного проекта «Ермаковский район – территория 2020»	Управление образования	079	0707	5610074570	612	12,0	0,0	0,0	0,0	0,0	0,0	0,0	0,0	0,0	12,0
	Предоставление субсидии бюджетным учреждениям и иным некоммерческим организациям - Молодежный форум в рамках инфраструктурного проекта «Ермаковский район – территория 2020»	Управление образования	079	0707	5610074560	612	0,0	25,0	0,0	0,0	0,0	0,0	0,0	0,0	0,0	25,0
15	Поддержка муниципальной программы по работе с молодежью в рамках подпрограммы «Вовлечение молодежи Ермаковского района в социальную практику» муниципальной программы «Молодежь Ермаковского района в XXI веке» - Конкурс проектов «Новый взгляд» в рамках инфраструктурного проекта «Территория 2020»	Управление образования	79	707	5610074570	612	115,0	0,0	0,0	0,0	0,0	0,0	0,0	0,0	0,0	115,0
	Предоставление субсидии бюджетным учреждениям и иным некоммерческим организациям - Конкурс проектов «Новый взгляд» в рамках инфраструктурного проекта «Территория 2020»	Управление образования	079	0707	5610074560	612	0,0	162,5	0,0	0,0	0,0	0,0	0,0	0,0	0,0	162,5
16	Обеспечение деятельности (оказание услуг) подведомственных учреждений в рамках подпрограммы «Вовлечение молодежи Ермаковского района в социальную практику» муниципальной программы «Молодежь Ермаковского района в XXI веке»	Управление образования	079	0707	5610080610	611	1160,0	1195,8	1213,2	1326,0	1491,0	2593,5	4459,3	3537,0	3537,0	20512,8
17	Поддержка муниципальной программы по работе с молодежью в рамках подпрограммы «Вовлечение молодежи Ермаковского района в социальную практику» муниципальной программы «Молодежь Ермаковского района в XXI веке» Приобретение основных средств -Цветной принтер -Флипчарт -Проектор -Экран	Управление образования	079	0707	5610074570	612	41,0	0,0	0,0	0,0	0,0	0,0	0,0	0,0	0,0	41,0
18	Предоставление субсидии бюджетным учреждениям и иным некоммерческим организациям – информационное обеспечение деятельности муниципальных штабов	Управление образования	079	0707	5610074560	612	0,0	16,6	0,0	0,0	0,0	0,0	0,0	0,0	0,0	16,6
19	Предоставление субсидии бюджетным учреждениям и иным некоммерческим организациям – услуги по обучению	Управление образования	079	0707	5610074560	612	0,0	16,4	0,0	0,0	0,0	0,0	0,0	0,0	0,0	16,4
20	Предоставление субсидии бюджетным учреждениям и иным некоммерческим организациям – ремонт зданий и помещений	Управление образования	079	0707	5610074560	612	0,0	32,7	0,0	0,0	0,0	0,0	0,0	0,0	0,0	32,7
22	Поддержка деятельности муниципальных молодежных центров в рамках подпрограммы «Вовлечение молодежи Ермаковского района в социальную практику»	Управление образования	079	0707	5610074560	612	0,0	327,9	306,4	295,4	416,1	391,4	377,5	377,5	377,5	2869,7
23	Средства на повышение размеров оплаты труда отдельным категориям работников бюджетной сферы края в рамках подпрограммы «Вовлечение молодежи Ермаковского района в социальную практику»	Управление образования	079	0707	5610074560	610	0,0	0,0	114,7	156,1	0,0	0,0	0,0	0,0	0,0	270,8
24	Средства на повышение размеров оплаты труда отдельным категориям работников бюджетной сферы края в рамках подпрограммы «Вовлечение молодежи Ермаковского района в социальную практику»	Управление образования	079	0707	5610010430	610	0,0	0,0	0,0	0,0	232,6	0,0	0,0	0,0	0,0	232,6
25	Средства на повышение размеров оплаты труда работников бюджетной сферы Красноярского края с 1 января 2018 года на 4 процента, в рамках подпрограммы «Вовлечение молодежи Ермаковского района в социальную практику» муниципальной программы «Молодежь Ермаковского района в XXI веке»	Управление образования	079	0707	5610010470	610	0,0	0,0	0,0	0,0	53,6	0,0	0,0	0,0	0,0	53,6
26	Субсидии бюджетам муниципальных образований Красноярского края на частичное финансирование (возмещение) расходов на повышение с 1 июня 2020 года размеров оплаты труда работникам бюджетной сферы Красноярского края, в рамках подпрограммы "Вовлечение молодежи Ермаковского района в социальную практику" муниципальной программы "Молодежь Ермаковского района в XXI веке"	Управление образования	079	0707	5610010360	610	0,0	0,0	0,0	0,0	0,0	0,0	89,7	0,0	0,0	89,7

Ресурсное обеспечение и прогнозная оценка расходов на реализацию целей муниципальной программы Ермаковского района «Молодежь Ермаковского района в XXI веке» с учетом источников финансирования, в том числе по уровням бюджетной системы

Статус	Наименование муниципальной программы, подпрограммы муниципальной программы	Ответственный исполнитель, соисполнители	Оценка расходов (тыс. руб.), годы									
			2014	2015	2016	2017	2018	2019	2020	2021	2022	Итого на период
Муниципальная программа	«Молодежь Ермаковского района в XXI веке»	Всего	8641,9	4903,1	3641,5	3467,6	4009,1	4900,4	6805,5	5805,4	5797,3	47971,8
		в том числе:										
		федеральный бюджет (*)	0,0	0,0	0,0	0,0	0,0	0,0	173,8	198,3	189,1	561,2
		краевой бюджет - в том числе:	6249,9	2664,9	1627,8	891,7	1733,0	1 126,4	1157,1	1054,9	1055,9	17561,6
		местный бюджет (**)	2392,0	2238,2	2013,7	2575,9	2276,1	3774,0	5474,6	4552,3	4552,3	29849,1
		юридические лица	0,0	0,0	0,0	0,0	0,0	0,0	0,0	0,0	0,0	0,0
Подпрограмма 1	«Вовлечение молодежи Ермаковского района в социальную практику»	Всего	1794,8	2228,1	2043,5	2289,7	2702,5	3494,1	5547,3	4423,7	4423,7	28947,5
		в том числе:										
		федеральный бюджет (*)	0,0	0,0	0,0	0,0	0,0	0,0	0,0	0,0	0,0	0,0
		краевой бюджет	250,0	327,8	535,8	451,5	702,3	391,4	578,8	377,5	377,5	3992,6
		местный бюджет (**)	1603,2	1900,3	1507,7	1838,2	2000,2	3102,7	4968,9	4046,2	4046,2	25013,6
		юридические лица	0,0	0,0	0,0	0,0	0,0	0,0	0,0	0,0	0,0	0,0
Подпрограмма 2	«Патриотическое воспитание молодежи Ермаковского района»	Всего	58,4	40,5	36,0	111,7	36,0	90,1	36,0	36,0	36,0	480,7
		в том числе:										
		федеральный бюджет (*)	0,0	0,0	0,0	0,0	0,0	0,0	0,0	0,0	0,0	0,0
		краевой бюджет	30,4	0,0	0,0	75,7	0,0	54,1	0,0	0,0	0,0	160,2
		внебюджетные источники	0,0	0,0	0,0	0,0	0,0	0,0	0,0	0,0	0,0	0,0
		местный бюджет (**)	28,0	40,5	36,0	36,0	36,0	36,0	36,0	36,0	36,0	320,5
юридические лица	0,0	0,0	0,0	0,0	0,0	0,0	0,0	0,0	0,0	0,0		
Подпрограмма 3	«Обеспечение жильем молодых семей в Ермаковском районе»	Всего	6788,65	2601,8	1512,0	864,0	1080,9	1170,5	1172,2	1295,7	1287,6	17773,4
		в том числе:										
		федеральный бюджет (*)	0,0	0,0	0,0	0,0	0,0	0,0	173,8	198,3	189,1	561,2
		краевой бюджет	5999,9	2337,1	1092,0	444,0	891,0	585,2	578,4	677,4	678,4	13283,4
		внебюджетные источники	0,0	0,0	0,0	0,0	0,0	0,0	0,0	0,0	0,0	0,0
		местный бюджет (**)	788,76	264,7	420,0	420,0	189,9	585,3	420,0	420,0	420,0	3573,4
юридические лица	0,0	0,0	0,0	0,0	0,0	0,0	0,0	0,0	0,0	0,0		
Подпрограмма 4	«Развитие национальной политики в Ермаковском районе»	Всего	0,0	0,0	50,0	202,2	189,7	145,7	50,0	50,0	50,0	737,6
		в том числе:										
		федеральный бюджет (*)	0,0	0,0	0,0	0,0	0,0	0,0	0,0	0,0	0,0	0,0
		краевой бюджет	0,0	0,0	0,0	152,3	139,7	95,7	0,0	0,0	0,0	387,6
		внебюджетные источники	0,0	0,0	0,0	0,0	0,0	0,0	0,0	0,0	0,0	0,0
		местный бюджет (**)	0,0	0,0	50,0	50,0	50,0	50,0	50,0	50,0	50,0	350,0
юридические лица	0,0	0,0	0,0	0,0	0,0	0,0	0,0	0,0	0,0	0,0		

Приложение № 5
к Паспорту
муниципальной программы Ермаковского района
«Молодежь Ермаковского района в XXI веке»

Основные меры правового регулирования в сфере молодежной политики, направленные на достижение цели и (или) конечных результатов муниципальной программы «Молодежь Ермаковского района в XXI веке»

№ п/п	Наименование нормативного правового акта Ермаковского района	Предмет регулирования, основное содержание	Срок принятия (год, квартал)
1	Постановление администрации Ермаковского района «Об утверждении муниципальной программы «Молодежь Ермаковского района в XXI веке»	Муниципальная программа «Молодежь Ермаковского района в XXI веке»	3 квартал 2019
2	Постановление администрации Ермаковского района «О реализации проекта «Трудовой отряд Ермаковского района»	Условия участия в Трудовом отряде Ермаковского района и Порядок расходования средств на оплату труда несовершеннолетних и бригадиров	1 квартал ежегодно
3	Постановление администрации Ермаковского района «О признании молодых семей участниками подпрограммы «Обеспечение жильем молодых семей в Ермаковском районе» муниципальной программы «Молодежь Ермаковского района в XXI веке» год»	Основание признания молодых семей участниками подпрограммы «Обеспечение жильем молодых семей в Ермаковском районе»	В течение 1-2 кварталов ежегодно
5	Постановление администрации Ермаковского района «Об утверждении списка участников подпрограммы «Обеспечение жильем молодых семей в Ермаковском районе» муниципальной программы «Молодежь Ермаковского района в XXI веке»	Формирование списка молодых семей — претендентов на получение социальной выплаты на улучшение жилищных условий в следующем году	1 квартал ежегодно

Приложение № 6
к Паспорту
муниципальной программы Ермаковского района
«Молодежь Ермаковского района в XXI веке»

**Подпрограмма 1
«Вовлечение молодежи Ермаковского района в социальную практику»
в рамках муниципальной программы Ермаковского района
«Молодежь Ермаковского района в XXI веке»**

1. Паспорт подпрограммы

Наименование подпрограммы	«Вовлечение молодежи Ермаковского района в социальную практику»
Наименование муниципальной программы, в рамках которой реализуется Подпрограмма	«Молодежь Ермаковского района в XXI веке»
Исполнитель Подпрограммы	Управления образования администрации Ермаковского района
Соисполнитель Подпрограммы	Муниципальное бюджетное учреждение «Молодежный центр «Звездный»
Цель Подпрограммы	Создание условий для успешной социализации и эффективной самореализации молодежи Ермаковского района
Задачи Подпрограммы	Развитие молодежных общественных объединений, действующих на территории Ермаковского района; Организация ресурсных площадок для реализации молодежной политики на территории Ермаковского района

Сроки реализации подпрограммы	2014 - 2022 годы
Объемы и источники финансирования подпрограммы	Объем бюджетных ассигнований на реализацию мероприятий подпрограммы составляет всего — 28 947,5 тыс. рублей, в том числе по годам: в 2014 году всего 1 794,8 тыс. рублей, в 2015 году всего 2 228,1 тыс. рублей, в 2016 году всего 2 043,5 тыс. рублей, в 2017 году всего 2 289,7 тыс. рублей, в 2018 году всего 2 702,5 тыс. рублей; в 2019 году всего 3 494,1 тыс. рублей; в 2020 году всего 5 547,3 тыс. рублей; в 2021 году всего 4 423,7 тыс. рублей; в 2022 году всего 4 423,7 тыс. рублей.
Система организации контроля за исполнением подпрограммы	Контроль за ходом реализации программы осуществляет Управление образования администрации Ермаковского района, контроль за целевым использованием средств районного бюджета осуществляет районный совет депутатов и финансовое Управление администрации Ермаковского района

2. Основные разделы подпрограммы

2.1. Постановка общерайонной проблемы и обоснование необходимости разработки подпрограммы.

В Ермаковском районе молодежную политику реализуют: Управление образования администрации Ермаковского района, муниципальное бюджетное учреждение «Молодежный центр «Звездный», в 2 поселениях работают молодежные активы, действует Молодежный совет при Главе района, реализуются мероприятия муниципальной программы «Молодежь Ермаковского района в XXI веке», в рамках которой поддерживаются молодежные объединения в различных направлениях молодежной политики, работают муниципальные молодежные штабы флагманских программ.

Задача муниципального учреждения по работе с молодежью — стать координационным центром муниципальной молодежной политики, включающим в орбиту своих процессов все субъекты, работающие с молодежью: муниципальные учреждения различной ведомственной принадлежности, институты гражданского общества, общественные объединения и молодежные организации. Но пока социально-ориентированных некоммерческих организаций (далее — СО НКО), с которыми осуществляет взаимодействие МБУ МЦ «Звездный» по реализации проектов и программ для молодежи составляют 20% (2 ед.) от общего числа зарегистрированных в районе. Молодежных команд, реализующих социальные проекты в муниципальных образованиях района в 2018 году — 8. Вместе с тем, потенциал молодых людей, проживающих в Ермаковском районе значительно выше, и необходимы меры, которые обеспечат увеличение удельного веса молодых граждан, реализующей свой потенциал в интересах развития своей территории.

Проведя анализ работы, необходимо выделить ключевые проблемы, на решение которых направлена реализация задач подпрограммы:

- недостаточная информированность молодежи о возможности самореализации и применения своих способностей для саморазвития и в интересах своей малой родины;
- недостаточная включенность преобразующего потенциала молодежи в социально-экономическую систему.

В целях решения указанных проблем разработана настоящая подпрограмма, реализация которой является составной частью социально-экономической политики, проводимой администрацией района.

Конечными и промежуточными социально-экономическими результатами решения указанных проблем являются:

- увеличение доли молодежи, проживающей в Ермаковском районе, получившей информационные услуги до 29,1 % в 2022 году;
- увеличение доли молодых граждан, вовлеченных в деятельность молодежных объединений по направлениям молодежной политики, в их общей численности до 20,5% в 2022 году;
- увеличение количества поддержанных социально-экономических проектов, реализуемых молодежью Ермаковского района до 15 проектов в 2022 году;
- увеличение количества созданных рабочих мест для несовершеннолетних граждан, проживающих в Ермаковском районе до уровня 60 единиц;
- сохранение количества несовершеннолетних граждан, проживающих в Ермаковском районе, приняв-

ших участие в профильных палаточных лагерях на уровне 9 человек ежегодно.

2.2. Основная цель, задачи, этапы и сроки выполнения подпрограммы, целевые индикаторы.

Цель подпрограммы: создание условий для успешной социализации и эффективной самореализации молодежи Ермаковского района.

Задачи подпрограммы:

Задача 1. Развитие молодежных общественных объединений, действующих на территории Ермаковского района.

Для повышения процента молодежи, получившей поддержку и вовлеченной в реализацию социально-экономических проектов, в подпрограмму включены мероприятия, которые обеспечат формирование молодежных сообществ, молодежных общественных организаций, активов, объединений по направлениям МП, штабов флагманских программ, отвечающих актуальным приоритетам социально-экономического развития района и края, а также интересам самой молодежи, и обеспечат создание механизмов вовлечения молодежи в практическую социально-полезную деятельность.

Задача 2. Организация ресурсных площадок для реализации молодежной политики на территории Ермаковского района.

Для обеспечения вовлечения молодежи в приоритетные направления молодежной политики необходимы инструменты поддержки инфраструктурного характера (мероприятия) и ресурсные площадки, направленные на:

- обучение, методическую поддержку и сопровождение;
- формирование мотивации (создание эффективных форм привлечения молодежных лидеров и их продвижения для трансляции системы ценностей);
- расширение и совершенствование информационного сопровождения;
- обмен опытом;
- поддержку молодежной политики в муниципальных образованиях района;
- развитие механизмов поддержки молодежных инициатив.

Сроки выполнения подпрограммы: 2014-2022 годы.

Этапы выполнения подпрограммы:

I этап - 2014 год;

II этап - 2015 год;

III этап - 2016 год;

IV этап - 2017 год;

V этап - 2018 год;

VI этап - 2019 год;

VII этап - 2020 год;

VIII этап - 2021 год;

VIX этап - 2022 год.

Целевыми индикаторами, позволяющими измерить достижение цели подпрограммы, являются:

- доля молодежи, проживающей в Ермаковском районе получившей информационные услуги;
- удельный вес молодых граждан, вовлеченных в деятельность молодежных объединений по направлениям молодежной политики;
- количество поддержанных социально-экономических проектов, реализуемых молодежью Ермаковского района;
- количество созданных рабочих мест для несовершеннолетних граждан, проживающих в Ермаковском районе;
- количество несовершеннолетних граждан, проживающих в Ермаковском районе, принявших участие в профильных палаточных лагерях;
- удельный вес молодых граждан, регулярно посещающих молодежный центр.

2.3. Механизм реализации подпрограммы.

2.3.1. Основным ответственным исполнителем подпрограммы является муниципальное бюджетное учреждение «Молодежный центр «Звездный», осуществляющее текущее управление реализацией подпрограммы. Соисполнителями мероприятий подпрограммы являются муниципальные учреждения, подведомственные Управлению образования.

Муниципальное бюджетное учреждение «Молодежный центр «Звездный» несет ответственность за ее реализацию, достижение конечного результата, целевое и эффективное использование финансовых средств, выделяемых на выполнение подпрограммы.

2.3.2. Финансирование мероприятий подпрограммы осуществляется за счет средств районного бюджета в соответствии с мероприятиями подпрограммы согласно приложению № 2 к подпрограмме (далее – мероприятия подпрограммы).

Главными распорядителями средств районного бюджета является Управление образования администрации Ермаковского района.

Администрация Ермаковского района осуществляет финансирование муниципального бюджетного учреждения «Молодежный центр «Звездный» путем предоставления субсидии из районного бюджета на выполнение муниципального задания для оказания муниципальных услуг (работ), предоставления субсидии на цели, не связанные с финансовым обеспечением выполнения муниципального задания на оказание муниципальных услуг (выполнение работ), предусмотренных пунктами мероприятий подпрограммы.

Закупки товаров, работ, услуг муниципальным бюджетным учреждением «Молодежный центр «Звездный» осуществляется в соответствии с Федеральным законом от 18.07.2011 г. № 223-ФЗ «О закупках товаров, работ, услуг отдельными видами юридических лиц».

Размещение заказов на поставки товаров, выполнение работ, оказание услуг для нужд исполнителей мероприятий подпрограммы осуществляется в соответствии с Федеральным законом от 05.04.2013 г. № 44-ФЗ «О контрактной системе в сфере закупок товаров, работ, услуг для обеспечения государственных и муниципальных нужд».

2.3.3. В процессе реализации подпрограммы ответственный исполнитель вправе по согласованию с соисполнителями инициировать внесение изменений в подпрограмму в части текущего финансового года.

2.4. Управление подпрограммой и контроль за ходом ее выполнения.

2.4.1. Текущее управление и контроль за реализацией подпрограммы осуществляет Управление образования администрации Ермаковского района.

2.4.2. Муниципальное бюджетное учреждение «Молодежный центр «Звездный» осуществляет отбор исполнителей отдельных мероприятий подпрограммы, координирует исполнение программных мероприятий, ведет мониторинг их реализации, готовит отчеты о реализации подпрограммы

Ответственный исполнитель для обеспечения мониторинга и анализа хода реализации программы организует ведение и представление ежеквартальной отчетности (за первый, второй и третий кварталы).

Соисполнители программы по запросу ответственного исполнителя программы представляют информацию о реализации подпрограмм и отдельных мероприятий программы, реализуемых соисполнителем, в сроки и по форме, установленной ответственным исполнителем программы.

2.4.3. Отчеты о реализации программы представляются ответственным исполнителем программы одновременно в отдел планирования и экономического развития администрации Ермаковского района и финансовое управление администрации Ермаковского района ежеквартально не позднее 10-го числа второго месяца, следующего за отчетным;

2.4.4. Годовой отчет о ходе реализации программы формируется ответственным исполнителем программы с учетом информации, полученной от соисполнителей программы.

Согласованный с соисполнителями программы годовой отчет представляется одновременно в отдел планирования и экономического развития администрации Ермаковского района и финансовое управление администрации Ермаковского района до 1 марта года, следующего за отчетным.

2.4.5. Годовой отчет содержит:

- информацию об основных результатах, достигнутых в отчетном году, включающую качественные и количественные характеристики состояния установленной сферы деятельности, которые планировалось достигнуть в ходе реализации программы, и фактически достигнутое состояние;
- сведения о достижении значений показателей программы в разрезе отдельных мероприятий программы и подпрограмм с обоснованием отклонений по показателям, плановые значения по которым не достигнуты;
- информацию о целевых показателях и показателях результативности, о значениях данных показателей, которые планировалось достигнуть в ходе реализации программы, и фактически достигнутые значения показателей;
- информацию о запланированных, но не достигнутых результатах с указанием нерезализованных или реализованных не в полной мере мероприятий (с указанием причин);
- описание результатов реализации отдельных мероприятий программы и подпрограмм в отчетном году;
- перечень нерезализованных или реализованных частично подпрограмм и отдельных мероприятий программ (из числа предусмотренных к реализации в отчетном году) с указанием причин их реализации не в полном объеме;
- анализ последствий не реализации отдельных мероприятий программ, подпрограмм на реализацию программы и анализ факторов, повлиявших на их реализацию (не реализацию);
- информацию об использовании бюджетных ассигнований районного бюджета и иных средств на реализацию отдельных мероприятий программы и подпрограмм с указанием плановых и фактических значений (с расшифровкой по главным распорядителям средств районного бюджета, подпрограммам, отдельным мероприятиям программы, а также по годам реализации программы);
- информацию об использовании бюджетных ассигнований районного бюджета и иных средств на реализацию программы с указанием плановых и фактических значений;
- информацию об использовании бюджетных ассигнований районного бюджета и иных средств на реализацию программы с указанием плановых и фактических значений расшифровку финансирования по объектам недвижимого имущества муниципальной собственности Ермаковского района, подлежащим строительству, реконструкции, техническому перевооружению или приобретению, включенным в подпрограмму;
- информацию о планируемых значениях и фактически достигнутых значениях сводных показателей муниципальных заданий;
- конкретные результаты реализации программы, достигнутые за отчетный год, в том числе информацию о сопоставлении показателей затрат и результатов при реализации программы, а также анализ результативности бюджетных расходов и обоснование мер по ее повышению.

2.5. Оценка социально-экономической эффективности от реализации подпрограммы.

1. Реализация мероприятий подпрограммы за период 2014-2022 годов позволит:

- увеличить долю молодежи, проживающей в Ермаковском районе, получившей информационные услуги до 29,1 % в 2022 году;
 - увеличить долю молодых граждан, вовлеченных в деятельность молодежных объединений по направлениям молодежной политики, в их общей численности до 20,5 % в 2022 году;
 - увеличить количество поддержанных социально-экономических проектов, реализуемых молодежью Ермаковского района до 15 в 2022 году;
 - увеличить количество созданных рабочих мест для несовершеннолетних граждан, проживающих в Ермаковском районе до уровня 60 единиц;
 - сохранить количество несовершеннолетних граждан, проживающих в Ермаковском районе, принявших участие в профильных палаточных лагерях на уровне 9 человек ежегодно;
 - увеличить удельный вес молодых граждан, регулярно посещающих молодежный центр до 9 % в 2022 году.
2. Конечными результатами реализации подпрограммы являются:
- не менее 9 направленных проектных заявок, в том числе не менее 3 проектов поддержано (конкурс «Красноярский молодежный форум», краевая грантовая программа «Социальное партнерство во имя развития», «Новый фарватер», «Территория - 2020» и др. грантовые конкурсы за пределами Красноярского края);
 - не менее 15 проектов направлено, в том числе не менее 10 поддержано в рамках районного конкурса на предоставление рабочих мест для несовершеннолетних в рамках проекта «Трудовой отряд Ермаковского района»;
 - не менее 15 заявок принято от муниципальных образований района, молодежных объединений и учреждений, в том числе не менее 12 поддержано в рамках краевой программы трудового воспитания несовершеннолетних «Трудовые отряды старшеклассников Красноярского края»;
 - 60 созданных рабочих мест для несовершеннолетних, организация не менее 5 районных мероприятий по трудовому воспитанию несовершеннолетних;
 - 9 несовершеннолетних граждан, проживающих в Ермаковском районе, принявших участие в профильных палаточных лагерях.

2.6. Система подпрограммных мероприятий/

Перечень мероприятий подпрограммы приведен в приложении № 2 к подпрограмме.

Приложение № 1

к Подпрограмме 1

«Вовлечение молодежи Ермаковского района в социальную практику»

Перечень целевых индикаторов подпрограммы

№ п/п	Цель, целевые индикаторы	Единица измерения	Источник информации	Отчетный финансовый год 2014	Отчетный финансовый год 2015	Отчетный финансовый год 2016	Отчетный финансовый год 2017	Отчетный финансовый год 2018	Текущий финансовый год 2019	Очередной год планового периода 2020	Первый год планового периода 2021	Второй год планового периода 2022
Цель подпрограммы: Создание условий для успешной социализации и эффективной самореализации молодежи Ермаковского района												
1	Целевой индикатор 1: Доля молодежи, проживающей в Ермаковском районе получившей информационные услуги											
		%	Ведомственная отчетность	20,4	24,0	22,0	28,87	28,87	28,87	28,87	28,9	29,1
2	Целевой индикатор 2: Удельный вес молодых граждан, вовлеченных в деятельность молодежных объединений по направлениям молодежной политики											
		%	Ведомственная отчетность	9,8	14,8	19,8	19,8	19,8	19,8	19,8	20,0	20,5
3	Целевой индикатор 3: Количество поддержанных социально-экономических проектов, реализованных молодежью Ермаковского района											
		ед.	Ведомственная отчетность	17	17	17	12	12	15	15	15	15
4	Целевой индикатор 4: Количество созданных рабочих мест для несовершеннолетних граждан, проживающих в Ермаковском районе											
		ед.	Ведомственная отчетность	50	50	50	53	50	60	60	60	60
5	Целевой индикатор 5: Количество несовершеннолетних граждан, проживающих в Ермаковском районе, принявших участие в профильных палаточных лагерях											
		Чел.	Ведомственная отчетность	6	9	6	9	8	9	9	9	9
6	Целевой индикатор 6: Удельный вес молодых граждан, регулярно посещающих молодежный центр											
		%	Ведомственная отчетность	6	9	6	7	8	8	8	8	9

	Поддержка муниципальной программы по работе с молодежью в рамках подпрограммы «Вовлечение молодежи Ермаковского района в социальную практику» муниципальной программы «Молодежь Ермаковского района в XXI веке» - Конкурс проектов «Новый взгляд» в рамках инфраструктурного проекта «Территория 2020»	Управление образования	79	707	5610074570	612	115,0	0,0	0,0	0,0	0,0	0,0	0,0	0,0	0,0	115,0
16	Предоставление субсидии бюджетным учреждениям и иным некоммерческим организациям - Конкурс проектов «Новый взгляд» в рамках инфраструктурного проекта «Территория 2020»	Управление образования	079	0707	5610074560	612	0,0	162,5	0,0	0,0	0,0	0,0	0,0	0,0	0,0	162,5
17	Обеспечение деятельности (оказание услуг) подведомственных учреждений в рамках подпрограммы «Вовлечение молодежи Ермаковского района в социальную практику» муниципальной программы «Молодежь Ермаковского района в XXI веке»	Управление образования	079	0707	5610080610	611	1160,0	1195,8	1213,2	1326,0	1491,0	2593,5	4459,3	3537,0	3537,0	20512,8
18	Поддержка муниципальной программы по работе с молодежью в рамках подпрограммы «Вовлечение молодежи Ермаковского района в социальную практику» муниципальной программы «Молодежь Ермаковского района в XXI веке» Приобретение основных средств	Управление образования	079	0707	5610074570	612	41,0	0,0	0,0	0,0	0,0	0,0	0,0	0,0	0,0	41,0
19	-Цветной принтер -Флипчарт -Пректор -Экран Предоставление субсидии бюджетным учреждениям и иным некоммерческим организациям – информационное обеспечение деятельности муниципальных штабов													0,0		
20	Предоставление субсидии бюджетным учреждениям и иным некоммерческим организациям – услуги по обучению	Управление образования	079	0707	5610074560	612	0,0	16,4	0,0	0,0	0,0	0,0	0,0	0,0	0,0	16,4
21	Предоставление субсидии бюджетным учреждениям и иным некоммерческим организациям – ремонт зданий и помещений	Управление образования	079	0707	5610074560	612	0,0	32,7	0,0	0,0	0,0	0,0	0,0	0,0	0,0	32,7
22	Поддержка деятельности муниципальных молодежных центров в рамках подпрограммы «Вовлечение молодежи Ермаковского района в социальную практику»	Управление образования	079	0707	5610074560	612	0,0	327,9	306,4	295,4	416,1	391,4	377,5	377,5	377,5	2869,7
23	Средства на повышение размеров оплаты труда отдельным категориям работников бюджетной сферы края в рамках подпрограммы «Вовлечение молодежи Ермаковского района в социальную практику»	Управление образования	079	0707	5610074560	610	0,0	0,0	114,7	156,1	0,0	0,0	0,0	0,0	0,0	270,8
24	Средства на повышение размеров оплаты труда отдельным категориям работников бюджетной сферы края в рамках подпрограммы «Вовлечение молодежи Ермаковского района в социальную практику»	Управление образования	079	0707	5610010430	610	0,0	0,0	0,0	0,0	232,6	0,0	0,0	0,0	0,0	232,6
25	Средства на повышение размеров оплаты труда работников бюджетной сферы Красноярского края с 1 января 2018 года на 4 процента, в рамках подпрограммы «Вовлечение молодежи Ермаковского района в социальную практику» муниципальной программы «Молодежь Ермаковского района в XXI веке»	Управление образования	079	0707	5610010470	610	0,0	0,0	0,0	0,0	53,6	0,0	0,0	0,0	0,0	53,6
26	Субсидии бюджетам муниципальных образований Красноярского края на частичное финансирование (возмещение) расходов на повышение с 1 июня 2020 года размеров оплаты труда работникам бюджетной сферы Красноярского края, в рамках подпрограммы "Вовлечение молодежи Ермаковского района в социальную практику" муниципальной программы "Молодежь Ермаковского района в XXI веке"	Управление образования	079	0707	5610010360	610	0,0	0,0	0,0	0,0	0,0	0,0	89,7	0,0	0,0	89,7
27	Частичное финансирование (возмещение) расходов на региональные выплаты и выплаты и выплаты, обеспечивающие уровень заработной платы работников бюджетной сферы не ниже размера минимальной заработной платы (минимального размера оплаты труда), в рамках подпрограммы "Вовлечение молодежи Ермаковского района в социальную практику" муниципальной программы "Молодежь Ермаковского района в XXI веке"	Управление образования	079	0707	5610010490	610	0	0	0	0	0	0	111,6	0	0	111,6
28	Сотфинансирование за счет средств местного бюджета субсидии на развитие системы патриотического воспитания в рамках деятельности муниципальных молодежных центров, в рамках подпрограммы «Вовлечение молодежи Ермаковского района в социальную практику» муниципальной программы «Молодежь Ермаковского района в XXI веке»	Управление образования	079	0707	5610094540	610	0	0,0	0,0	0,0	0,0	1,0	0,0	0,0	0,0	1,0

Приложение № 7
к Паспорту
муниципальной программы Ермаковского района
«Молодежь Ермаковского района в XXI веке»

Подпрограмма 2
«Патриотическое воспитание молодежи Ермаковского района»
реализуемая в рамках муниципальной программы
«Молодежь Ермаковского района в XXI веке»

1. Паспорт подпрограммы

Наименование подпрограммы	«Патриотическое воспитание молодежи Ермаковского района»
Наименование государственной программы, в рамках которой реализуется Подпрограмма	«Молодежь Ермаковского района в XXI веке»
Исполнитель Подпрограммы	Управление образования администрации Ермаковского района
Соисполнитель подпрограммы	Муниципальное бюджетное учреждение «Молодежный центр «Звездный»; МБУДО «Ермаковский центр дополнительного образования».
Цель Подпрограммы	Создание условий для дальнейшего развития и совершенствования системы патриотического воспитания молодежи Ермаковского района
Задачи Подпрограммы	- поддержка деятельности и укрепление материально-технического оснащения молодежных объединений патриотической и добровольческой направленности, участвующих в патриотическом воспитании молодежи Ермаковского района и осуществлении добровольческой деятельности; - вовлечение молодежи Ермаковского района в социальную практику, совершенствующую основные направления патриотического воспитания и повышение уровня социальной активности молодежи
Целевые индикаторы Подпрограммы	- удельный вес молодых граждан, проживающих в Ермаковском районе, вовлеченных в краеведческую деятельность и мероприятия патриотической направленности, в их общей численности (увеличение до 36,2% в 2022 году); - удельный вес молодых граждан, проживающих в Ермаковском районе, являющихся членами патриотических объединений муниципальных учреждений и общественных организаций Ермаковского района, в их общей численности (увеличение до 5,1 % в 2022 году); - количество молодых граждан в возрасте 14-18 лет, проживающих в Ермаковском районе, являющихся участниками военно-спортивных мероприятий, в общей численности молодежи 14-18 лет (увеличение до 38,0% в 2022 году); - удельный вес молодых граждан, проживающих в Ермаковском районе, вовлеченных в добровольческую деятельность, в их общей численности (увеличение до 10,2 % в 2022 году).
Сроки реализации подпрограммы	2014 – 2022 годы
Объемы и источники финансирования подпрограммы	Объем бюджетных ассигнований на реализацию мероприятий подпрограммы составляет всего 480,7 тыс. рублей, в том числе по годам: в 2014 году всего 58,4 тыс. рублей; в 2015 году всего 40,5 тыс. рублей; в 2016 году всего 36,0 тыс. рублей; в 2017 году всего 111,7 тыс. рублей; в 2018 году всего 36,0 тыс. рублей; в 2019 году всего 90,1 тыс. рублей; в 2020 году всего 36,0 тыс. рублей; в 2021 году всего 36,0 тыс. рублей; в 2022 году всего 36,0 тыс. рублей.
Система организации контроля за исполнением подпрограммы	Контроль за ходом реализации подпрограммы осуществляет Управление образования администрации Ермаковского района. Контроль за целевым использованием средств районного бюджета осуществляет финансовое управление администрации Ермаковского района.

2. Основные разделы подпрограммы

2.1. Постановка общерайонной проблемы и обоснование необходимости разработки подпрограммы.
Реализация патриотического воспитания молодежи Ермаковского района осуществляется в рамках Муниципальной программы «Молодежь Ермаковского района в XXI веке», утвержденной постановлением администрации Ермаковского района от 21.10.2013 № 699-п (подпрограмма). По итогам реализации за 2018 год в мероприятиях и проектах военно-патриотической направленности приняли участие более 180 человек, в районе действует 1 военно-патриотическое объединение: ВПО «Каскад» МБОУ «Нижнесуэтульская средняя общеобразовательная школа», а также отделение по армейскому рукопашному бою в МБОУ ДО «Ермаковская детско-юношеская спортивная школа «Ланс». В 10 общеобразовательных учреждениях района активно работают школьные музеи, при учреждениях культуры работают 2 объединения патриотической направленности — с общим количеством вовлеченных в краеведческую деятельность 149 человек. По итогам демонстрации опыта работы в рамках краевого проекта «Новый фарватер» объединение заняло 2 место среди муниципальных образований юга Красноярского края. В настоящее время сформированы основные направления работы в сфере патриотического воспитания молодежи, формируется устойчивая система координации деятельности в сфере патриотического воспитания со стороны органов власти Ермаковского района, организована межведомственная работа по совершенствованию системы патриотического воспитания молодежи Ермаковского района. Большое влияние и поддержку в деле патриотического воспитания молодежи оказывают общественные ветеранские организации. В районе активно набирает силу Всероссийское движение «Юнармия».

В целях дальнейшего развития и совершенствования системы патриотического воспитания молодежи Ермаковского района необходимо обобщение и транслирование имеющегося опыта военно-спортивной и патриотической работы с молодежью, организация ВПО в других муниципальных учреждениях, расширение возможности включения ВПО в краевые мероприятия, направленные на популяризацию военной службы в рядах Вооруженных Сил Российской Федерации, а также повышение интереса к изучению истории России, Красноярского края и Ермаковского района.

Формирование социальной активности молодежи через добровольческую деятельность за последние 5 лет не имело системного характера и осуществлялось в основном через добровольческие объединения образовательных учреждений. Появление концепции по развитию добровольчества в Красноярском крае требует изменить подход к данному направлению в Ермаковском районе и включиться в единую краевую систему с общей идеологией.

Таким образом, при характеристике состояния дел в указанных сферах необходимо выделить ключевые проблемы, на решение которых направлена реализация задач подпрограммы:

- отсутствие специальной материально-технической поддержки организаций, участвующих в патриотическом воспитании молодежи Ермаковского района, организаций добровольческой направленности (для эффективной подготовки членов патриотических объединений необходимо наличие инвентаря и оборудования, позволяющего на нем отрабатывать навыки технических и военно-прикладных видов спорта). Устаревшая материально-техническая база или ее отсутствие в патриотических объединениях снижает эффективность подготовки молодых граждан Ермаковского района к военной службе в Вооруженных Силах Российской Федерации, а также интерес к изучению истории России, Красноярского края;
- недостаточное количество мероприятий, направленных на вовлечение молодежи Ермаковского района в социальную практику, совершенствующую основные направления патриотического воспитания и повышение уровня социальной активности молодежи района;
- отсутствие выстроенной системы допризывной подготовки, когда молодой человек проходит соответствующую для военной службы в Вооруженных Силах Российской Федерации физическую, военно-спортивную, психо-эмоциональную подготовку, а не попадает из условий социального и бытового комфорта резко, без возможных элементов адаптации, в абсолютно незнакомые для него условия.

В целях решения указанных проблем разработана настоящая подпрограмма, реализация которой является важной составной частью социально-экономической политики, проводимой администрацией Ермаковского района.

Конечными и промежуточными социально-экономическими результатами решения указанных проблем являются:

- количество молодежных объединений, осуществляющих патриотическое воспитание и добровольческую деятельность, получивших материально-техническую, организационную и методическую поддержку в 2018 году - не менее 3 ед., в 2017, 2018, 2019, 2020, 2021, 2022 годах - не менее 6 ед. ежегодно;
- численность молодых граждан, проживающих в Ермаковском районе, вовлеченных в массовые мероприятия патриотической направленности до 2022 года достигнет не менее 300 чел.
- численность молодых граждан в возрасте 14-18 лет, проживающих в Ермаковском районе, ставших участниками военно-спортивных мероприятий в 2022 г — не менее 200 человек.
- численность молодых граждан, проживающих в Ермаковском районе, ставших участниками добровольческих мероприятий составила в 2018 году — 100 человек, в 2022 году не менее 150 чел.

2.2. Основная цель, задачи, этапы и сроки выполнения подпрограммы, целевые индикаторы.

1. Цель подпрограммы: создание условий для дальнейшего развития и совершенствования системы патриотического воспитания.

2. Мероприятия подпрограммы разделены на два раздела, мероприятия каждого из них в совокупности

нацелены на решение одной из ее задач.

2.1. Задача 1. Поддержка деятельности молодежных объединений патриотической и добровольческой направленности, участвующих в патриотическом воспитании молодежи Ермаковского района и осуществлении добровольческой деятельности.

Одной из важных проблем в области патриотического воспитания и развития добровольчества молодежи Ермаковского района является устаревшая материально-техническая база или ее отсутствие. Молодежные объединения, муниципальные учреждения Ермаковского района не имеют возможности качественной подготовки молодых граждан к военной службе в Вооруженных Силах Российской Федерации.

2.2. Задача 2. Вовлечение молодежи Ермаковского района в социальную практику, совершенствующую основные направления патриотического воспитания и способствующую повышению уровня социальной активности молодежи

3. Сроки выполнения подпрограммы: 2014 - 2022 годы.

Этапы выполнения подпрограммы:

- 2014 год - I этап;
- 2015 год - II этап;
- 2016 год - III этап;
- 2017 год - IV этап;
- 2018 год - V этап;
- 2019 год - VI этап;
- 2020 год - VII этап;
- 2021 год - VIII этап;
- 2022 год - IX этап.

4. Целевыми индикаторами, позволяющими измерить достижение цели подпрограммы, являются:

- удельный вес молодых граждан, проживающих в Ермаковском районе, вовлеченных в краеведческую деятельность и мероприятия патриотической направленности, в их общей численности (увеличение до 36,2 % в 2022 году);
- удельный вес молодых граждан, проживающих в Ермаковском районе, являющихся членами патриотических объединений муниципальных учреждений и общественных организаций Ермаковского района, в их общей численности (увеличение до 5,1 % в 2022 году);
- удельный вес молодых граждан в возрасте 14-18 лет, проживающих в Ермаковском районе, являющихся участниками военно-спортивных мероприятий, в общей численности молодежи 14-18 лет (увеличение до 38,0% в 2022 году);
- удельный вес молодых граждан, проживающих в Ермаковском районе, вовлеченных в добровольческую деятельность, в их общей численности (увеличение до 10,2 % в 2022 году).

2.3. Механизм реализации подпрограммы.

1. Реализацию подпрограммы осуществляют:

- муниципальное бюджетное учреждение «Молодежный центр «Звездный»;
- муниципальные общеобразовательные учреждения;
- муниципальное бюджетное образовательное учреждение дополнительного образования детей «Ермаковский центр дополнительного образования»

Финансирование мероприятий подпрограммы осуществляется за счет средств районного бюджета в соответствии с мероприятиями подпрограммы согласно приложению № 2 (далее - мероприятия подпрограммы). Главными распорядителями средств районного бюджета является администрация Ермаковского района. Мероприятия подпрограммы по каждой задаче, финансирование которых предусмотрено в соответствующем финансовом году, осуществляются путем предоставления муниципальному бюджетному учреждению «Молодежный центр «Звездный», являющемуся основным исполнителем мероприятий подпрограммы, субсидий из районного бюджета на возмещение затрат, связанных с выполнением им в соответствии с муниципальным заданием муниципальных услуг (выполнением работ) для реализации мероприятий подпрограммы на основании Соглашения о порядке и условиях предоставления субсидии на финансовое обеспечение выполнения муниципального задания.

Закупки товаров, работ, услуг муниципальным бюджетным учреждением «Молодежный центр «Звездный» осуществляются в соответствии с Федеральным законом от 18.07.2011 г. № 223-ФЗ «О закупках товаров, работ, услуг отдельными видами юридических лиц».

Размещение заказов на поставку товаров, выполнение работ, оказание услуг для нужд муниципального бюджетного учреждения «Молодежный центр «Звездный» осуществляется в соответствии с Федеральным законом от 05.04.2013 г. № 44-ФЗ «О контрактной системе в сфере закупок товаров, работ, услуг для обеспечения государственных и муниципальных нужд».

2. В рамках реализации мероприятия подпрограммы осуществляется направление (командирование) членов и участников патриотических объединений муниципальных учреждений Ермаковского района, а также сопровождающих лиц для участия в краевых, зональных и всероссийских мероприятиях патриотической направленности.

3. Проведение патриотических акций в дни официальных государственных и районных праздников осуществляется с целью популяризации официальных государственных и районных праздников, привлечения молодежи к участию в крупных акциях и мероприятиях.

Муниципальное бюджетное учреждение «Молодежный центр «Звездный» по согласованию с Управлением образования администрации Ермаковского района утверждает положение о проведении каждой патриотической акции.

4. Семинары (тренинги, учебы, школы и пр.) по развитию добровольчества в Ермаковском районе проводятся ежегодно по одному в квартал с учетом охвата всей территории района.

С целью реализации указанного мероприятия Муниципальное бюджетное учреждение «Молодежный центр «Звездный» по согласованию с Управлением образования администрации Ермаковского района ежегодно утверждает положение о проведении указанного мероприятия.

2.4. Управление подпрограммой и контроль за ходом ее выполнения.

2.4.1. Текущее управление и контроль за реализацией подпрограммы осуществляет Управление образования администрации Ермаковского района.

2.4.2. Муниципальное бюджетное учреждение «Молодежный центр «Звездный» осуществляет отбор исполнителей отдельных мероприятий подпрограммы, координирует исполнение программных мероприятий, ведет мониторинг их реализации, готовит отчеты о реализации подпрограммы
Ответственный исполнитель для обеспечения мониторинга и анализа хода реализации программы организует ведение и представление ежеквартальной отчетности (за первый, второй и третий кварталы).

Соисполнители программ по запросу ответственного исполнителя программы представляют информацию о реализации подпрограмм и отдельных мероприятий программы, реализуемых соисполнителем, в сроки и по форме, установленной ответственным исполнителем программы.

2.4.3. Отчеты о реализации программы представляются ответственным исполнителем программы одновременно в отдел планирования и экономического развития администрации Ермаковского района и финансовое управление администрации Ермаковского района ежеквартально не позднее 10-го числа второго месяца, следующего за отчетным;

2.4.4. Годовой отчет о ходе реализации программы формируется ответственным исполнителем программ с учетом информации, полученной от соисполнителей программ.

Согласованный с соисполнителями программы годовой отчет представляется одновременно в отдел планирования и экономического развития администрации Ермаковского района и финансовое управление администрации Ермаковского района до 1 марта года, следующего за отчетным.

2.4.5. Годовой отчет содержит:

- информацию об основных результатах, достигнутых в отчетном году, включающую качественные и количественные характеристики состояния установленной сферы деятельности, которые планировалось достигнуть в ходе реализации программы, и фактически достигнутое состояние;
- сведения о достижениях значений показателей программы в разрезе отдельных мероприятий программы и подпрограмм с обоснованием отклонений по показателям, плановые значения по которым не достигнуты;
- информацию о целевых показателях и показателях результативности, о значениях данных показателей, которые планировалось достигнуть в ходе реализации программы, и фактически достигнутые значения показателей;
- информацию о запланированных, но не достигнутых результатах с указанием нерезализованных или реализованных не в полной мере мероприятий (с указанием причин);
- описание результатов реализации отдельных мероприятий программы и подпрограмм в отчетном году;
- перечень нерезализованных или реализованных частично подпрограмм и отдельных мероприятий программ (из числа предусмотренных к реализации в отчетном году) с указанием причин их реализации не в полном объеме;
- анализ последствий не реализации отдельных мероприятий программ, подпрограмм на реализацию программы и анализ факторов, повлиявших на их реализацию (не реализацию);
- информацию об использовании бюджетных ассигнований районного бюджета и иных средств на реализацию отдельных мероприятий программы и подпрограмм с указанием плановых и фактических значений (с расшифровкой по главным распорядителям средств районного бюджета, подпрограммам, отдельным мероприятиям программы, а также по годам реализации программы);
- информацию об использовании бюджетных ассигнований районного бюджета и иных средств на реализацию программы с указанием плановых и фактических значений расшифровку финансирования по объектам недвижимого имущества муниципальной собственности Ермаковского района, подлежащим строительству, реконструкции, техническому перевооружению или приобретению, включенным в подпрограмму;
- информацию о планируемых значениях и фактически достигнутых значениях сводных показателей муниципальных заданий;
- конкретные результаты реализации программы, достигнутые за отчетный год, в том числе информа-

12	Обеспечение участия творческих коллективов из числа добровольцев в сельских концертах, посвященных праздничным датам	Управление образования	079	0707	5620089850	610	0,0	1,5	1,5	0,0	0,0	0,0	0,0	0,0	0,0	3,0
13	Поддержка муниципальной программы по работе с молодежью в рамках подпрограммы «Патриотическое воспитание молодежи Ермаковского района» муниципальной программы «Молодежь Ермаковского района в XXI веке» Конкурс «Тимурец года» на лучшую организацию социальной помощи ветеранам ВОВ	Управление образования	079	0707	5620089820	610	0,0	0,5	0,5	0,0	0,0	0,0	0,0	0,0	0,0	1,0
			079	0707	5620074570	610	3,0	0,0	0,0	0,0	0,0	0,0	0,0	0,0	3,0	
14	Реализация мероприятий муниципального штаба флагаманской программы «Добровольчество»	Управление образования	079	0707	5620089760	610	4,5	4,5	4,5	21,0	21,0	16,0	16,0	16,0	16,0	119,5
15	Обеспечение участия делегаций молодежи района в краевых мероприятиях по развитию добровольчества	Управление образования	079	0707	5620089830	610	5,0	5,0	5,0	0,0	0,0	0,0	0,0	0,0	0,0	15,0
16	Субсидии бюджетам муниципальных образований на развитие системы патриотического воспитания в рамках деятельности муниципальных молодежных центров, в рамках подпрограммы "Патриотическое воспитание молодежи Ермаковского района" муниципальной программы «Молодежь Ермаковского района в XXI веке»	Управление образования	079	0707	5620074540	610	0,0	0,0	0,0	0,0	0,0	54,1	0,0	0,0	0,0	54,1

Приложение № 8
к Паспорту
муниципальной программы Ермаковского района
«Молодежь Ермаковского района в XXI веке»

Подпрограмма 3
«Обеспечение жильем молодых семей в Ермаковском районе»
реализуемая в рамках муниципальной программы
«Молодежь Ермаковского района в XXI веке»

1. Паспорт подпрограммы

Наименование подпрограммы	«Обеспечение жильем молодых семей в Ермаковском районе»
Наименование муниципальной программы, в рамках которой реализуется Подпрограмма	«Молодежь Ермаковского района в XXI веке»
Исполнитель Подпрограммы	Управления образования администрации Ермаковского района
Цель Подпрограммы	Государственная поддержка в решении жилищной проблемы молодых семей, признанных в установленном порядке нуждающимися в улучшении жилищных условий
Задачи Подпрограммы	Оказание содействия в улучшении жилищных условий отдельным категориям граждан, проживающих на территории Красноярского края.
Целевые индикаторы Подпрограммы	- удельный вес молодых семей, улучшивших жилищные условия за счет полученных социальных выплат, к общему количеству молодых семей, состоящих на учете нуждающихся в улучшении жилищных условий по состоянию на 01.10.2018 года, составляет 5 %; - доля молодых семей, получивших свидетельства о выделении социальных выплат на приобретение или строительство жилья и реализовавших свое право на улучшение жилищных условий за счет средств социальной выплаты, в общем количестве молодых семей, получивших свидетельства о выделении социальной выплаты на приобретение или строительство жилья, - претендентов на получение социальной выплаты в текущем году на конец планируемого года (сохранение на уровне 100% до 2022 года)
Сроки реализации подпрограммы	2015 - 2022 годы
Объемы и источники финансирования Подпрограммы	Объем бюджетных ассигнований на реализацию мероприятий подпрограммы составляет всего 17 773,4 тыс. рублей, в том числе по годам: в 2014 - всего 6 788,65 тыс. рублей; в 2015 - всего 2 601,8 тыс. рублей; в 2016 - всего 1 512,0 тыс. рублей; в 2017 - всего 864,0 тыс. рублей; в 2018 - всего 1 080,9 тыс. рублей; в 2019 - всего 1 170,5 тыс. рублей; в 2020 - всего 1 172,2 тыс. рублей; в 2021 - всего 1 295,7 тыс. рублей; в 2022 - всего 1 287,6 тыс. рублей.
Система организации контроля за исполнением Подпрограммы	- контроль за ходом реализации подпрограммы осуществляет администрация Ермаковского района; - контроль за целевым использованием средств районного бюджета осуществляет районный совет депутатов; - районное финансовое управление администрации Ермаковского района.

2. Основные разделы подпрограммы

2.1. Постановка общерайонной проблемы и обоснование необходимости разработки подпрограммы 3. Обеспечение жильем молодых семей, нуждающихся в улучшении жилищных условий, является одной из первоочередных задач государственной жилищной политики.

В рамках основного мероприятия «Обеспечение жильем молодых семей» государственной программы Российской Федерации «Обеспечение доступным и комфортным жильем и коммунальными услугами граждан Российской Федерации», утвержденной Постановлением Правительства Российской Федерации от 30.12.2017 N 1710. В рамках государственной программы «Создание условий для обеспечения доступным и комфортным жильем граждан Красноярского края», утвержденной постановлением Правительства Красноярского края от 30.09.2013 года №514-п, подпрограммы «Улучшение жилищных условий отдельных категорий граждан, проживающих на территории Красноярского края», мероприятия 8 «Субсидия бюджетам муниципальных образований Красноярского края на предоставление социальных выплат молодым семьям на приобретение (строительство) жилья» (с последующими редакциями), которая одним из приоритетов государственной жилищной политики устанавливает государственную поддержку в решении жилищной проблемы молодых семей, признанных в установленном порядке нуждающимися в улучшении жилищных условий.

На период действия подпрограммы «Обеспечение жильем молодых семей в Ермаковском районе» (далее подпрограмма) по состоянию на 01.10.2018 года в Ермаковском районе в соответствии с действующим законодательством состояли на учете в качестве нуждающихся в жилых помещениях 38 молодых семей.

Государственная поддержка в приобретении жилья молодыми семьями в районе осуществляется с 2006 года в соответствии с краевой целевой программой «Обеспечение жильем молодых семей» на 2006 - 2008 годы», утвержденной Законом Красноярского края от 25.04.2006 № 18-4702, и в соответствии с долгосрочной целевой программой «Обеспечение жильем молодых семей» на 2009-2011 годы, утвержденной постановлением Правительства Красноярского края от 19.12.2008 № 247-п, государственной программы «Создание условий для обеспечения доступным и комфортным жильем граждан Красноярского края», утвержденной постановлением Правительства Красноярского края от 30.09.2013 года №514-п, подпро-

граммы «Улучшение жилищных условий отдельных категорий граждан, проживающих на территории Красноярского края», мероприятия 8 «Субсидия бюджетам муниципальных образований Красноярского края на предоставление социальных выплат молодым семьям на приобретение (строительство) жилья» (с последующими редакциями), муниципальная программа «Молодежь Ермаковского района в XXI веке» утверждена постановлением администрации Ермаковского района 24.10.2013 года № 699-п.

В рамках указанных программ собственным жильем обзавелись 48 молодых семей.

В 2014 году свидетельства о предоставлении социальной выплаты выданы 6 молодым семьям, 5 из которых были реализованы; в 2015 — свидетельства получили 1 молодая семья, в 2016 — свидетельства получили 1 молодая семья, в 2017 — свидетельства получили 1 молодая семья, в 2018 — свидетельства получили 1 молодая семья. Заявления на включение в список молодых семей-претендентов на получение социальной выплаты в 2019 году приняты от 3 молодых семей — участников подпрограммы.

Практика реализации программы показывает, что государственная поддержка в форме предоставления молодым семьям социальных выплат на приобретение жилья или строительство индивидуального жилого дома востребована молодыми семьями. Подобный интерес со стороны молодых семей к улучшению жилищных условий подтверждает целесообразность продолжения реализации подпрограммы.

Актуальность проблемы улучшения жилищных условий молодых семей определяется низкой доступностью жилья и ипотечных жилищных кредитов. Как правило, молодые семьи не могут получить доступ на рынок жилья без бюджетной поддержки. Даже имея достаточный уровень дохода для получения ипотечного жилищного кредита, они не могут оплатить первоначальный взнос при получении кредита. Молодые семьи в основном являются приобретателями первого в своей жизни жилья, а значит, не имеют в собственности жилого помещения, которое можно было бы использовать в качестве обеспечения уплаты первоначального взноса при получении ипотечного жилищного кредита или займа. К тому же, как правило, они еще не имеют возможности накопить на эти цели необходимые денежные средства. Однако данная категория населения имеет хорошие перспективы роста заработной платы по мере повышения квалификации, и государственная помощь в предоставлении средств на уплату первоначального взноса при получении ипотечных жилищных кредитов или займов будет являться для них хорошим стимулом дальнейшего профессионального роста.

Поддержка молодых семей при решении жилищной проблемы станет основой стабильных условий жизни для этой наиболее активной части населения, повлияет на улучшение демографической ситуации в Ермаковском районе и в Красноярском крае в целом. Возможность решения жилищной проблемы, в том числе, с привлечением средств ипотечного жилищного кредита или займа, создаст для молодежи стимул к повышению качества трудовой деятельности, уровня квалификации в целях роста заработной платы. Решение жилищной проблемы молодых людей позволит сформировать экономически активный слой населения.

2.2. Основная цель, задачи, этапы и сроки выполнения подпрограммы, целевые индикаторы.

1. Целью подпрограммы является Государственная поддержка в решении жилищной проблемы молодых семей, признанных в установленном порядке нуждающимися в улучшении жилищных условий.

2. Задачи подпрограммы:

Оказание содействия в улучшении жилищных условий отдельным категориям граждан, проживающих на территории Красноярского края.

В рамках подпрограммы молодым семьям — участникам подпрограммы кроме социальных выплат предоставляется дополнительная социальная выплата при рождении (усыновлении) 1 ребенка.

3. Подпрограмма реализуется в период 2014 - 2021 годов.

4. Эффективность реализации подпрограммы и целевое использование выделенных на данные цели средств будут обеспечены за счет:

- государственного регулирования порядка расчета размера и предоставления социальной выплаты;
- адресного предоставления средств социальной выплаты;
- привлечения молодыми семьями собственных, кредитных и заемных средств для приобретения жилья или строительства индивидуального жилья.

5. Оценка эффективности реализации мер по обеспечению жильем молодых семей будет осуществляться на основе показателей реализации подпрограммы.

6. Целевым индикатором подпрограммы является:

- удельный вес молодых семей, улучшивших жилищные условия за счет полученных социальных выплат (за весь период действия подпрограммы), к общему количеству молодых семей, состоящих на учете нуждающихся в улучшении жилищных условий по состоянию на 01.10.2017 года, составляет 5%;
- доля молодых семей, получивших свидетельства о выделении социальных выплат на приобретение или строительство жилья и реализовавших свое право на улучшение жилищных условий за счет средств социальной выплаты, в общем количестве молодых семей, получивших свидетельства о выделении социальной выплаты на приобретение или строительство жилья, - претендентов на получение социальной выплаты в текущем году на конец планируемого года (сохранение в размере 100%).

2.3.1. Механизм реализации подпрограммы.

2.3.1. Механизм реализации подпрограммы предполагает оказание государственной поддержки молодым семьям - участникам подпрограммы в улучшении жилищных условий путем предоставления им социальных выплат.

2.3.2. Участие в подпрограмме 3 является добровольным.

2.3.3. Право на улучшение жилищных условий с использованием социальной выплаты за счет средств федерального, краевого и местного бюджетов предоставляется молодой семье только один раз.

2.3.4. Социальная выплата может быть использована:

- для оплаты цены договора купли-продажи жилого помещения (за исключением случаев, когда оплата цены договора купли-продажи предусматривается в составе цены договора с уполномоченной организацией на приобретение жилого помещения стандартного жилья на первичном рынке жилья);
- для осуществления последнего платежа в счет уплаты паевого взноса в полном размере, в случае если молодая семья или один из супругов в молодой семье является членом жилищного, жилищно-строительного, жилищного накопительного кооператива (далее - кооператив), после уплаты которого жилое помещение, приобретенное, переходит в собственность этой молодой семьи;
- для уплаты первоначального взноса при получении жилищного кредита, в том числе ипотечного, или жилищного займа на приобретение жилого помещения или строительство индивидуального жилого дома;
- для оплаты цены договора с уполномоченной организацией на приобретение в интересах молодой семьи жилого помещения стандартного жилья на первичном рынке жилья, в том числе на оплату цены договора купли-продажи жилого помещения (в случаях, когда это предусмотрено договором) и (или) оплаты услуг указанной организации;

2.3.9.5. После утверждения списка молодых семей - претендентов на получение социальных выплат при внесении в него изменений, министерство в течение 10 рабочих дней с момента получения решения от органа местного самоуправления о соответствующих изменениях у молодой семьи готовит приказ о внесении соответствующих изменений в указанный список.

О произведенных изменениях в списке молодых семей - претендентов министерство уведомляет органы местного самоуправления в течение 10 рабочих дней со дня внесения изменений в список молодых семей - претендентов.

2.3.9.6. Министерство в течение 10 рабочих дней после получения уведомления о лимитах бюджетных обязательств, предусмотренных на предоставление субсидии из федерального бюджета бюджету Красноярского края, предназначенной для предоставления социальных выплат, направляет органам местного самоуправления уведомление о лимитах бюджетных обязательств, предусмотренных на предоставление субсидий из бюджета бюджету Красноярского края местным бюджетам, предназначенных для предоставления социальных выплат.

2.3.10. Определение размера социальной выплаты.

1. Социальная выплата, предоставляемая участнику мероприятия 8, формируется на условиях софинансирования за счет средств федерального, краевого и местного бюджетов.

Размер социальной выплаты составляет не менее:

- 35 процентов расчетной (средней) стоимости жилья, определяемой в соответствии с требованиями мероприятия 8, для молодых семей, не имеющих детей;

- 40 процентов расчетной (средней) стоимости жилья, определяемой в соответствии с требованиями мероприятия 8, для молодых семей, имеющих 1 ребенка и более, а также для неполных молодых семей, состоящих из 1 молодого родителя и 1 ребенка и более (далее - неполные молодые семьи).

2. Расчет размера социальной выплаты производится исходя из размера общей площади жилого помещения, установленной для семей разной численности, количества членов молодой семьи - участника мероприятия 8 и норматива стоимости 1 кв. метра общей площади жилья по муниципальному образованию Красноярского края, в котором молодая семья включена в список участников мероприятия 8. Норматив стоимости 1 кв. м общей площади жилья по муниципальному образованию Красноярского края для расчета размера социальной выплаты устанавливается органом местного самоуправления Красноярского края, но не выше средней рыночной стоимости 1 кв. м общей площади жилья по Красноярскому краю, определяемую Министерством строительства и жилищно-коммунального хозяйства Российской Федерации.

Расчет размера социальной выплаты для молодой семьи, в которой один из супругов не является гражданином Российской Федерации, производится исходя из размера общей площади жилого помещения, установленного для семей разной численности с учетом членов семьи, являющихся гражданами Российской Федерации.

3. Размер общей площади жилого помещения, с учетом которой определяется размер социальной выплаты, составляет:

- для семьи, состоящей из 2 человек (молодые супруги или 1 молодой родитель и ребенок), - 42 кв. м;

- для семьи, состоящей из 3 и более человек, включающей помимо молодых супругов одного и более детей (либо семьи, состоящей из 1 молодого родителя и 2 или более детей), - по 18 кв. м на 1 человека.

4. Расчетная (средняя) стоимость жилья, используемая при расчете размера социальной выплаты, определяется по формуле:

$$СтЖ = Н \times РЖ, \text{ где:}$$

СтЖ - расчетная (средняя) стоимость жилья, используемая при расчете размера социальной выплаты;

Н - норматив стоимости 1 кв. м общей площади жилья по муниципальному образованию Красноярского края, в котором молодая семья включена в список молодых семей - участников;

РЖ - размер общей площади жилого помещения, определяемый исходя из численного состава семьи.

5. Размер социальной выплаты рассчитывается на дату утверждения министерством списков молодых семей - претендентов, указывается в свидетельстве и остается неизменным в течение всего срока его действия.

2.3.11. Правила выдачи и реализации свидетельств на получение социальных выплат на приобретение жилья или строительство индивидуального жилого дома.

1. Право молодой семьи - участницы мероприятия 8 на получение социальной выплаты удостоверяется именным документом - свидетельством о праве на получение социальной выплаты на приобретение жилого помещения или строительство индивидуального жилого дома (далее - свидетельство), которое не является ценной бумагой.

Срок действия свидетельства составляет не более 7 месяцев с даты выдачи, указанной в свидетельстве.

Выдача свидетельства осуществляется по форме согласно приложению N 5 к Подпрограмме 3 предоставления молодым семьям социальных выплат на приобретение (строительство) жилья и их использования (согласно Постановлению Правительства Российской Федерации от 17.12.2010 N 1050 «О реализации отдельных мероприятий государственной программы Российской Федерации «Обеспечение доступным и комфортным жильем и коммунальными услугами граждан Российской Федерации») органом местного самоуправления в соответствии с выпиской из утвержденного министерством списка молодых семей - претендентов.

2. Орган местного самоуправления в течение 5 рабочих дней после получения уведомления о лимитах бюджетных обязательств, предусмотренных на предоставление субсидий из бюджета Красноярского края, предназначенных для предоставления социальных выплат оповещает способом, позволяющим подтвердить факт и дату оповещения, молодые семьи - претендентов на получение социальной выплаты в соответствующем году о необходимости представления документов для получения свидетельства, а также разъясняет порядок и условия получения и использования социальной выплаты, предоставляемой по этому свидетельству.

3. Для получения свидетельства молодая семья - претендент на получение социальной выплаты в текущем году в течение 15 рабочих дней после получения уведомления о необходимости представления документов для получения свидетельства в целях использования социальной выплаты в соответствии с абзацами вторым - шестым пункта 4 раздела 1 мероприятия 8 направляет в орган местного самоуправления, принявший решение о признании молодой семьи участницей мероприятия 8, заявление о выдаче свидетельства (в произвольной форме) и следующие документы:

а) копии документов, удостоверяющих личность каждого члена семьи;

б) копию свидетельства о заключении брака (на неполную семью не распространяется);

в) документ, подтверждающий признание молодой семьи нуждающейся в жилых помещениях;

г) выписку (выписки) из Единого государственного реестра недвижимости о правах на жилое помещение (жилой дом), приобретенное (построенное) с использованием средств ипотечного жилищного кредита (займа), либо договор строительного подряда или иные документы, подтверждающие расходы по строительству жилого дома, - при незавершенном строительстве жилого дома.

4. Для получения свидетельства молодая семья - претендент на получение социальной выплаты в текущем году в течение 15 рабочих дней после получения уведомления о необходимости представления документов для получения свидетельства в целях использования социальной выплаты в соответствии с условиями подпрограммы 3 направляет в орган местного самоуправления по месту жительства заявление о выдаче свидетельства (в произвольной форме) и следующие документы:

а) копии документов, удостоверяющих личность каждого члена семьи;

б) копию свидетельства о заключении брака (на неполную семью не распространяется);

в) документ, подтверждающий признание молодой семьи нуждающейся в жилых помещениях;

г) копию выписки (выписок) из Единого государственного реестра недвижимости о правах на жилое помещение (жилой дом), приобретенное (построенное) с использованием средств ипотечного жилищного кредита (займа), либо договор строительного подряда или иные документы, подтверждающие расходы по строительству жилого дома (далее - документы на строительство), - при незавершенном строительстве жилого дома;

д) копию кредитного договора (договора займа);

е) справку кредитора (займодавца) о сумме остатка основного долга и сумме задолженности по уплате процентов за пользование ипотечным жилищным кредитом (займом).

5. В заявлении о выдаче свидетельства молодая семья дает письменное согласие на получение социальной выплаты в порядке и на условиях, которые указаны в подпрограмме.

Копии документов, предоставляемые молодыми семьями в соответствии с пунктами 3, 4 настоящего раздела, заверяются должностным лицом органа местного самоуправления при предъявлении оригиналов документов.

От имени молодой семьи документы, предусмотренные пунктами 3, 4 настоящего раздела, могут быть поданы одним из ее совершеннолетних членов либо иным уполномоченным лицом при наличии надлежащим образом оформленных полномочий.

6. Орган местного самоуправления организует работу по проверке сведений, содержащихся в документах, предусмотренных пунктом 3 или 4 настоящего раздела.

7. Основаниями для отказа в выдаче свидетельства являются:

- непредставление необходимых документов для получения свидетельства в срок, установленный абзацем первым пункта 3 настоящего раздела или абзацем первым пункта 4 настоящего раздела;

- непредставление или представление не в полном объеме документов, установленных подпунктами «а» - «г» пункта 3 или подпунктами «а» - «е» пункта 4 настоящего раздела;

- недостоверность сведений, содержащихся в представленных документах;

- несоответствие жилого помещения, приобретенного (построенного) с помощью кредитных (заемных) средств, требованиям пунктов 16, 17 раздела 5 мероприятия 8.

8. В течение 1 месяца после получения уведомления о лимитах бюджетных ассигнований из краевого бюджета, предназначенных для предоставления социальных выплат, орган местного самоуправления производит оформление свидетельства и выдачу их молодым семьям - претендентам на получение социальных выплат в соответствии со списком молодых семей - претендентов на получение социальных выплат, утвержденным министерством.

9. При возникновении у молодой семьи - претендента на получение социальной выплаты в текущем году обстоятельств, потребовавших замены выданного свидетельства, молодая семья представляет в орган местного самоуправления, выдавший свидетельство, заявление о его замене с указанием обстоятельств, потребовавших такой замены, и приложением документов, подтверждающих эти обстоятельства.

К указанным обстоятельствам относятся утрата (хищение) или порча свидетельства, уважительные причины, не позволившие молодой семье представить свидетельство в банк в установленный срок, а также изменение состава семьи, влияющее на уменьшение размера социальной выплаты (расторжение брака, смерть членов семьи).

В течение 30 дней с даты получения заявления о замене свидетельства орган местного самоуправления, выдавший свидетельство, выдает новое свидетельство, в котором указывается размер социальной выплаты, предусмотренный в замененном свидетельстве, и срок действия, соответствующий оставшемуся сроку действия.

В случае замены свидетельства в связи с изменением состава семьи производится перерасчет размера социальной выплаты исходя из нового состава семьи и норматива стоимости 1 кв. м общей площади жилья по муниципальному образованию Красноярского края, установленному на момент выдачи замененного свидетельства. Замена свидетельства в этом случае производится в рамках лимитов средств федерального, краевого и местного бюджетов, утвержденных на плановый (текущий) период. При этом срок действия свидетельства, выданного при данной замене, остается неизменным.

10. Полученное свидетельство молодая семья (далее - владелец свидетельства) сдает в течение 1 месяца с даты его выдачи в банк, отобранный для обслуживания средств, предусмотренных на предоставление социальных выплат (далее - банк), где на его имя открывается банковский счет, предназначенный для зачисления социальной выплаты. Отбор банков для участия в реализации мероприятия 8 осуществляется комиссией, созданной в министерстве.

Критерии отбора банков определяются Министерством строительства и жилищно-коммунального хозяйства Российской Федерации совместно с Центральным банком Российской Федерации.

По результатам отбора банков с учетом рекомендации комиссии министерство заключает с ними соглашения. Рекомендации комиссии по отбору банков, претендующих на участие в реализации мероприятия 8, оформляются соответствующим протоколом, подписываемым всеми членами комиссии.

Порядок отбора банков, состав комиссии по отбору банков, участвующих в реализации мероприятия 8, положение о ней устанавливаются министерством.

Социальная выплата предоставляется владельцу свидетельства в безналичной форме путем зачисления соответствующих средств на основании заявки банка на перечисление бюджетных средств на его банковский счет.

Свидетельство, сданное в банк, после заключения договора банковского счета его владельцу не возвращается.

11. Свидетельство, представленное в банк по истечении 1-месячного срока с даты его выдачи, банком не принимается. По истечении этого срока владелец свидетельства вправе обратиться в порядке, предусмотренном пунктом 9 настоящего раздела, в орган местного самоуправления, выдавший свидетельство, с заявлением о замене свидетельства.

12. Банк проверяет соответствие данных, указанных в свидетельстве, данным, содержащимся в документе, удостоверяющем личность владельца свидетельства, а также своевременность представления свидетельства в банк.

В случае выявления несоответствия данных, указанных в свидетельстве, данным, содержащимся в представленных документах, банк отказывает в заключении договора банковского счета и возвращает свидетельство его владельцу, а в остальных случаях заключает с владельцем свидетельства договор банковского счета и открывает на его имя банковский счет для учета средств, предоставленных в качестве социальной выплаты.

13. В договоре банковского счета устанавливаются условия обслуживания банковского счета, порядок взаимоотношения банка и владельца свидетельства, на чье имя открыт банковский счет (далее - распорядитель счета), а также порядок перевода средств с банковского счета. В договоре банковского счета может быть указано лицо, которому доверяется распоряжаться указанным счетом, а также условия перечисления поступивших на банковский счет распорядителя счета средств.

14. Договор банковского счета заключается на срок, оставшийся до истечения срока действия свидетельства, и может быть расторгнут в течение срока действия договора по письменному заявлению распорядителя счета. В случае досрочного расторжения договора банковского счета (если на указанный счет не были зачислены средства, предоставляемые в качестве социальной выплаты) банк выдает распорядителю счета справку о расторжении договора банковского счета без перечисления средств социальной выплаты.

15. Банк ежемесячно до 10-го числа представляет в орган местного самоуправления информацию по состоянию на 1-е число о фактах заключения договоров банковского счета с владельцами свидетельства, об отказе в заключении договоров, об их расторжении без зачисления средств, предоставляемых в качестве социальной выплаты, и о перечислении средств с банковского счета в счет оплаты приобретаемого жилого помещения (строительства объекта индивидуального жилищного строительства).

16. Распорядитель счета имеет право использовать социальную выплату для приобретения на территории Красноярского края у любых физических и (или) юридических лиц жилого помещения как на первичном, так и на вторичном рынках жилья, уплаты цены договора участия в долевом строительстве, предусматривающего в качестве объекта долевого строительства жилое помещение, или для строительства жилого дома, отвечающих требованиям, установленным статьями 15 и 16 Жилищного кодекса Российской Федерации, благоустроенных применительно к условиям населенного пункта, выбранного для постоянного проживания, в котором приобретается (строится) жилое помещение для постоянного проживания.

17. В случае использования социальной выплаты в соответствии с абзацами вторым - шестым, восьмым пункта 4 раздела 1 мероприятия 8 общая площадь приобретаемого жилого помещения (строящегося жилого дома, жилого помещения, являющегося объектом долевого строительства) в расчете на каждого члена молодой семьи, учтенного при расчете размера социальной выплаты, не может быть меньше учетной нормы общей площади жилого помещения, установленной органами местного самоуправления в целях принятия граждан на учет в качестве нуждающихся в улучшении жилищных условий в месте приобретения жилого помещения или строительства жилого дома.

18. В случае использования социальной выплаты в соответствии с абзацем седьмым пункта 4 раздела 1 мероприятия 8 общая площадь приобретаемого жилого помещения (строящегося жилого дома) в расчете на каждого члена молодой семьи на дату государственной регистрации права собственности на такое жилое помещение (жилой дом) не может быть меньше учетной нормы общей площади жилого помещения, установленной органами местного самоуправления в целях принятия граждан на учет в качестве нуждающихся в жилых помещениях в месте приобретения жилого помещения или строительства жилого дома.

18. Приобретаемое жилое помещение (создаваемый объект индивидуального жилищного строительства) оформляется в общую собственность всех членов молодой семьи, указанных в свидетельстве.

19. В случае использования средств социальной выплаты на уплату первоначального взноса по ипотечному жилищному кредиту (займу), а также для погашения основной суммы долга и уплаты процентов по жилищному (ипотечному) кредиту (займу) допускается оформление приобретенного жилого помещения в собственность одного из супругов или обоих супругов. При этом член молодой семьи, на чье имя оформлено право собственности на жилое помещение или жилой дом, представляет в орган местного самоуправления нотариально заверенное обязательство переформировать приобретенное с помощью социальной выплаты жилое помещение или построенный с помощью социальной выплаты жилой дом в общую собственность всех членов семьи, указанных в свидетельстве, в течение 6 месяцев после снятия обременения с жилого помещения или жилого дома.

В случае использования средств социальной выплаты для уплаты цены договора участия в долевом строительстве, который предусматривает в качестве объекта долевого строительства жилое помещение, путем внесения соответствующих средств на счет эскроу, допускается указание в договоре участия в долевом строительстве в качестве участника (участников) долевого строительства одного из супругов или обоих супругов. При этом лицо (лица), являющееся участником долевого строительства, представляет в орган местного самоуправления нотариально заверенное обязательство переформировать жилое помещение, являющееся объектом долевого строительства, в общую собственность всех членов семьи, указанных в свидетельстве о праве на получение социальной выплаты, в течение 6 месяцев после принятия объекта долевого строительства.

20. Молодые семьи - участники мероприятия 8 могут привлекать в целях приобретения жилого помещения (строительства жилого дома, уплаты цены договора участия в долевом строительстве) собственные средства, средства материнского (семейного) капитала и средства кредитов или займов, предоставляемых любыми организациями и (или) физическими лицами.

21. Для оплаты приобретаемого жилого помещения распорядитель счета представляет в банк:

а) при использовании социальной выплаты в качестве оплаты первоначального взноса при получении жилищного кредита (займа), в том числе ипотечного, на строительство индивидуального жилого дома:

- кредитный договор (договор займа);
- договор банковского счета;
- договор строительного подряда;

б) для уплаты первоначального взноса при получении жилищного кредита, в том числе ипотечного, или жилищного займа на приобретение жилого помещения или строительство жилого дома:

- кредитный договор (договор займа);
- договор банковского счета;
- договор купли-продажи жилого помещения;
- в) при использовании социальной выплаты на погашение основной суммы долга и уплату процентов по жилищным кредитам, в том числе ипотечным, или жилищным займам на приобретение жилья или строительство индивидуального жилого дома:

 - договор банковского счета;
 - кредитный договор (договор займа);
 - свидетельство о государственной регистрации права собственности на приобретенное жилое поме-

шение или выписку из Единого государственного реестра недвижимости (предоставляется по собственной инициативе), или документы на строительство - при незавершенном строительстве индивидуально-жилого дома;

- справку кредитора (заемодавца) о сумме остатка основного долга и сумме задолженности по выплате процентов за пользование ипотечным жилищным кредитом (займом).

При этом размер предоставляемой социальной выплаты ограничивается суммой остатка основного долга и остатка задолженности по выплате процентов за пользование ипотечным жилищным кредитом или займом;

г) при использовании социальной выплаты для оплаты цены договора купли-продажи жилого помещения:

- договор банковского счета;
- договор купли-продажи жилого помещения, в котором указываются реквизиты свидетельства (номер, дата выдачи, наименование органа, выдавшего свидетельство) и банковского счета (банковских счетов), с которого будут осуществляться операции по оплате жилого помещения, приобретаемого на основании этого договора, а также порядок уплаты суммы, превышающей размер предоставляемой социальной выплаты;

д) при использовании социальной выплаты для оплаты цены договора строительного подряда на строительство жилого дома:

- договор банковского счета;
- договор строительного подряда, предусматривающий информацию об общей площади жилого дома, планируемого к строительству, в котором указываются реквизиты свидетельства (номер, дата выдачи, наименование органа, выдавшего свидетельство) и банковского счета (банковских счетов), с которого будут осуществляться операции по оплате, строящегося жилого помещения на основании этого договора, а также порядок уплаты суммы, превышающей размер предоставляемой социальной выплаты;

е) при использовании социальной выплаты для оплаты цены договора с уполномоченной организацией на приобретение в интересах молодой семьи жилого помещения стандартного жилья на первичном рынке жилья, в том числе на оплату цены договора купли-продажи жилого помещения (в случаях, когда это предусмотрено договором с уполномоченной организацией) и (или) оплату услуг указанной организации:

- договор банковского счета;
- договор с уполномоченной организацией.

Условия примерного договора с уполномоченной организацией утверждаются Министерством строительства и жилищно-коммунального хозяйства Российской Федерации.

В договоре с уполномоченной организацией, осуществляющей оказание услуг для молодых семей - участников мероприятия 8, указываются реквизиты свидетельства (серия, номер, дата выдачи, орган, выдавший свидетельство), уполномоченной организации и ее банковского счета (банковских счетов), а также определяется порядок уплаты суммы, превышающей размер предоставляемой социальной выплаты, необходимой для приобретения жилого помещения стандартного жилья на первичном рынке жилья;

ж) при использовании социальной выплаты для осуществления последнего платежа в счет уплаты пая в полном размере, после уплаты которого жилое помещение переходит в собственность молодой семьи (в случае, если молодая семья или один из супругов в молодой семье является членом жилищного, жилищно-строительного, жилищного накопительного кооператива):

- справку об оставшейся неуплаченной сумме пая вносится, необходимой для приобретения им права собственности на жилое помещение, переданное кооперативом в его пользование;
- копию устава кооператива;
- выписку из реестра членов кооператива, подтверждающую его членство в кооперативе;
- копию выписки из Единого государственного реестра недвижимости о правах кооператива на жилое помещение, которое приобретено для молодой семьи - участницы мероприятия 8;
- копию решения о передаче жилого помещения в пользование члена кооператива.

21.1. В случае направления социальной выплаты для уплаты цены договора участия в долевом строительстве, который предусматривает в качестве объекта долевого строительства жилое помещение, путем внесения соответствующих средств на счет эскроу, распорядитель счета представляет в банк договор банковского счета, договор участия в долевом строительстве и документы, подтверждающие наличие достаточных средств для уплаты цены договора участия в долевом строительстве в части, превышающей размер предоставляемой социальной выплаты.

В договоре участия в долевом строительстве указываются реквизиты свидетельства о праве на получение социальной выплаты (номер, дата выдачи, орган, выдавший свидетельство) и банковского счета (банковских счетов), с которого (которых) будут осуществляться операции по уплате цены договора участия в долевом строительстве, а также определяется порядок уплаты суммы, превышающей размер предоставляемой социальной выплаты.

22. Банк в течение 5 рабочих дней со дня получения документов, предусмотренных пунктами 21, 21.1 настоящего раздела, осуществляет проверку содержащихся в них сведений, включающую проверку соответствия приобретаемого жилого помещения (строящегося жилого дома, жилого помещения, являющегося объектом долевого строительства) условиям отнесения жилых помещений к стандартному жилью, утвержденным Министерством строительства и жилищно-коммунального хозяйства.

23. В случае принятия банком решения об отказе в принятии договора купли-продажи жилого помещения, документов на строительство и документов, предусмотренных пунктами 21, 21.1 настоящего раздела, либо об отказе в оплате расходов на основании этих документов или уплате оставшейся части пая вносится распоряжителю счета вручается в течение 5 рабочих дней со дня получения указанных документов соответствующее уведомление в письменной форме с указанием причин отказа. При этом документы, принятые банком для проверки, возвращаются.

24. Оригиналы договора купли-продажи жилого помещения, документов на строительство и документов, предусмотренных пунктом 21 настоящего раздела, хранятся в банке до перечисления средств указанному в них лицу или до отказа в таком перечислении и затем возвращаются распорядителю счета.

25. Банк в течение одного рабочего дня после вынесения решения о принятии договора купли-продажи жилого помещения, документов на строительство и документов, предусмотренных пунктом 21 настоящего раздела, направляет в орган местного самоуправления заявку на перечисление бюджетных средств в счет оплаты расходов на основании указанных документов, а также копии указанных документов.

26. Орган местного самоуправления в течение 10 рабочих дней с даты получения от банка заявки на перечисление средств из местного бюджета на банковский счет проверяет ее на соответствие данным о выданных свидетельствах и при их соответствии перечисляет средства, предоставляемые в качестве социальной выплаты, банку. При несоответствии заявки данным о выданных свидетельствах либо несоответствии представленных документов условиям мероприятия 8 перечисление указанных средств не производится,

о чем орган местного самоуправления в указанный срок письменно уведомляет банк.

27. Перечисление средств с банковского счета лицу, в пользу которого распорядитель счета должен осуществить платеж, осуществляется в безналичной форме в течение 5 рабочих дней со дня поступления средств из местного бюджета для предоставления социальной выплаты на банковский счет.

28. По соглашению сторон договор банковского счета может быть продлен, если:

а) до истечения срока действия договора банковского счета банк принял договор купли-продажи жилого помещения, документы на строительство и документы, предусмотренные пунктами 21, 21.1 настоящего раздела, но оплата не произведена;

б) в банк до истечения срока действия договора банковского счета представлена расписка органа, осуществляющего государственную регистрацию прав на недвижимое имущество и сделок с ним, о получении им документов для государственной регистрации права собственности на приобретенное жилое помещение или построенный жилой дом с указанием срока оформления государственной регистрации указанного права. В этом случае документ, являющийся основанием для государственной регистрации права собственности на приобретенное жилое помещение или построенный жилой дом, и правоустанавливающие документы на жилое помещение или жилой дом представляются в банк не позднее 2 рабочих дней после окончания срока, предусмотренного в расписке указанного органа, а принятие банком договора купли-продажи жилого помещения для оплаты осуществляется в порядке, установленном пунктом 25 настоящего раздела.

29. Социальная выплата считается предоставленной участнику мероприятия 8 с даты исполнения банком распоряжения распорядителя счета о перечислении банком зачисленных на его банковский счет средств на цели предусмотренные абзацами вторым - седьмым пункта 4 раздела 1 мероприятия 8.

30. Свидетельства, находящиеся в банке, погашаются банком в устанавливаемом им порядке. Погашенные свидетельства подлежат хранению в течение 3 лет. Свидетельства, не предъявленные в банк в сроки, установленные пунктом 8 настоящего раздела, считаются недействительными.

31. В случае если владелец свидетельства по какой-либо причине не смог в установленный срок действия свидетельства воспользоваться правом на получение выделенной ему социальной выплаты, он представляет в орган местного самоуправления, выдавший свидетельство, справку о закрытии договора банковского счета без перечисления средств социальной выплаты и сохраняет право на улучшение жилищных условий, в том числе на дальнейшее участие в мероприятии 8 на общих основаниях.

3. Текущее управление реализацией подпрограммы осуществляет Управление образования администрации Ермаковского района.

3.1. Министерство строительства Красноярского края с учетом средств, выделенных на реализацию подпрограммы из краевого и местных бюджетов на соответствующий год, на основании списков, полученных от органов местного самоуправления, формирует сводный список молодых семей - участников подпрограммы, утверждает его и формирует заявку на выделение из федерального бюджета средств для финансирования мероприятий настоящей подпрограммы.

Заявка представляется в Федеральное агентство по строительству и жилищно-коммунальному хозяйству в установленный им срок.

3.2. Министерство строительства Красноярского края контролирует выполнение подпрограммных мероприятий, выявляет несоответствие результатов реализации мероприятий результатам, предусмотренным подпрограммой, устанавливает причины их невыполнения. В рамках осуществления контроля за ходом выполнения мероприятий подпрограммы министерство вправе выборочно запрашивать у муниципальных образований, участвующих в реализации подпрограммы, документы, представленные молодыми семьями - претендентами на получение социальной выплаты в текущем году, для признания их участниками подпрограммы.

3.3. Отчеты о выполнении мероприятий подпрограммы представляются Министерством строительства и жилищно-коммунального хозяйства Красноярского края в Федеральное агентство по строительству и жилищно-коммунальному хозяйству согласно формам и срокам, определенным в соглашении о реализации подпрограммы на территории края.

3.4. Управление образования администрации Ермаковского района несет ответственность за реализацию подпрограммы на территории Ермаковского района, достижение конечного результата и эффективное использование финансовых средств, выделяемых на выполнение подпрограммы.

3.5. Управление образования администрации Ермаковского района ежеквартально до 10-го числа месяца, следующего за отчетным периодом, и по итогам года до 20 января очередного финансового года представляет в министерство строительства и архитектуры Красноярского края отчет об исполнении соответствующих мероприятий подпрограммы.

Отчет по итогам года должен содержать информацию о достигнутых конечных результатах и значениях целевых индикаторов, указанных в паспорте подпрограммы.

3.6. Согласованный с министерством строительства и архитектуры Красноярского края годовой отчет представляется в министерство экономики и регионального развития Красноярского края до 1 марта года, следующего за отчетным.

3.7. Текущий контроль за ходом реализации подпрограммы осуществляет агентство молодежной политики Красноярского края.

3.8. Служба финансово-экономического контроля Красноярского края осуществляет контроль за целевым использованием средств краевого бюджета.

3.9. Контроль за законностью, результативностью (эффективностью и экономностью) использования средств краевого бюджета осуществляет Счетная палата Красноярского края.

4. Оценка социально-экономической эффективности от реализации подпрограммы

4.1. Реализация подпрограммы должна обеспечить достижение следующих социально-экономических результатов:

- обеспечение жильем не менее 7 молодых семей, состоящих на учете нуждающихся в улучшении жилищных условий, в том числе по годам: 2015 – 2 молодые семьи, 2016 – 1 молодых семей, в 2017 – 1; в 2018 – 1; в 2019 – 1; в 2020 – 2; в 2021 – 3.

4.2. Косвенный социальный эффект реализации подпрограммы заключается в привлечении в целях развития строительной отрасли дополнительных финансовых средств кредитных и других организаций, предоставляющих кредиты и займы на приобретение или строительство жилья, собственных средств граждан, в развитии и закреплении положительных демографических тенденций в обществе и в создании условия для формирования активной жизненной позиции молодежи.

При этом в процессе реализации подпрограммы возможны отклонения в достижении результатов из-за финансово-экономических изменений на жилищном рынке.

Негативное влияние на реализацию подпрограммы может оказать недостаточное финансирование подпрограммы из различных источников, а также нестабильная ситуация на рынке жилья.

В целях минимизации негативного влияния данного фактора в подпрограмме предусмотрена возможность не только приобретения, но и строительства жилья, в том числе экономкласса.

5. Система подпрограммных мероприятий

Перечень мероприятий подпрограммы приведен в приложении № 3 к подпрограмме.

Приложение № 1
к Подпрограмме 3
«Обеспечение жильем молодых семей в Ермаковском районе»

Перечень целевых индикаторов подпрограммы

№ п/п	Цель, целевые индикаторы	Единица измерения	Источник информации	Отчетный финансовый год 2014	Отчетный финансовый год 2015	Отчетный финансовый год 2016	Отчетный финансовый год 2017	Отчетный финансовый год 2018	Текущий финансовый год 2019	Очередной год планового периода 2020	Первый год планового периода 2021	Второй год планового периода 2022
	Цель подпрограммы: Государственная поддержка в решении жилищной проблемы молодых семей, признанных в установленном порядке нуждающимися в улучшении жилищных условий											
1	Целевой индикатор 1: Доля молодых семей, улучшивших жилищные условия за счет полученных социальных выплат, к общему количеству молодых семей, состоящих на учете нуждающихся в улучшении жилищных условий	%	Ведомственная отчетность	5,3	4,06	3,25	4,87	5	5	5	5	5
2	Целевой индикатор 2: Доля молодых семей, получивших свидетельства о выделении социальных выплат на приобретение или строительство жилья и реализовавших свое право на улучшение жилищных условий за счет средств социальной выплаты, в общем количестве молодых семей, получивших свидетельства о выделении социальной выплаты на приобретение или строительство жилья, - претендентов на получение социальной выплаты в текущем году на конец планируемого года	%	Ведомственная отчетность	100	90	100	100	100	100	100	100	100

Приложение № 2
к Подпрограмме
«Обеспечение жильем молодых семей в Ермаковском районе»

Список молодых семей - участников мероприятия
«Субсидии бюджетам муниципальных образований на предоставление социальных выплат молодым семьям на приобретение (строительство) жилья»,
изъявивших желание получить социальную выплату в 20__ году,
по _____
(наименование муниципального образования)

№ п/п	Данные о членах молодой семьи									Дата признания молодой семьи участником мероприятия	Дата принятия молодой семьей на учет в качестве нуждающейся в улучшении жилищных условий	Орган местного самоуправления, на основании решения которого молодая семья включена в список участников мероприятия	Расчетная стоимость жилья		
	количество членов семьи (человек)	ФИО	родственные отношения	паспорт гражданина Российской Федерации или свидетельство о рождении		число, месяц, год рождения	свидетельство о браке		стоимость 1 кв. м (тыс. рублей)				размер общей площади жилого помещения на семью (кв. м)	всего (графа 13 x графа 14)	
				серия, номер	кем, когда выдан		серия, номер	кем, когда выдано							
1	2	3	4	5	6	7	8	9	10	11	12	13	14	15	
Итого															

Глава муниципального образования _____ / _____
(подпись) / (инициалы, фамилия)

М.П.

Дата _____

_____ Исполнитель _____ Должность _____ Телефон _____

Приложение N 3
к Подпрограмме
«Обеспечение жильем молодых семей в Ермаковском районе»

Перечень мероприятий подпрограммы с указанием объема средств на их реализацию и ожидаемых результатов

Статус (муниципальная программа, подпрограмма)	Наименование программы, подпрограммы	Наименование ГРБС	Код бюджетной классификации				Расходы(тыс. руб.), годы									
			ГРБС	Рз	ЦСР	ВР	2014	2015	2016	2017	2018	2019	2020	2021	2022	Итого на период
Подпрограмма 3	«Обеспечение жильем молодых семей в Ермаковском районе»	всего расходные обязательства	079	1003	5630084580	322	6788,7	2601,8	1512,0	864,0	1080,9	1170,5	1172,2	1295,7	1287,6	17773,4
		в том числе по Управлению образования администрации Ермаковского района	079	1003	5630084580	322	6788,7	2601,8	1512,0	864,0	1080,9	1170,5	1172,2	1295,7	1287,6	17773,4
		федеральный бюджет		x	x	x	0,0	0,0	0,0	0,0	0,0	0,0	173,8	198,3	189,1	561,2
		краевой бюджет		x	x	x	5999,9	2337,1	1092,0	444,0	891,0	585,2	578,4	677,4	678,4	13283,4
		местный бюджет		x	x	x	788,76	264,7	420	420	189,9	585,3	420	420	420	3928,66
Мер+А73:Q80оприятие подпрограммы 1	Софинансирование социальных выплат молодым семьям на приобретение (строительство) жилья за счет средств местного бюджета в рамках подпрограммы «Обеспечение жильем молодых семей в Ермаковском районе» муниципальной программы «Молодежь Ермаковского района в XXI веке»	Управление образования	079	1003	56300L0200	320	788,8	264,6	420,0	420,0	189,9	1170,5	0,0	0,0	0,0	3253,8
2	Предоставление молодым семьям - участникам подпрограммы социальных выплат на приобретение жилья или строительство индивидуального жилого дома	Управление образования	079	1003	5630074580	320	3487,3	1854,4	0,0	0,0	0,0	0,0	0,0	0,0	0,0	5341,7
3	Остатки прошлых лет по межбюджетным трансфертам целевого назначения	Управление образования	079	1003	5630077890	320	834,8	0,0	0,0	0,0	0,0	0,0	0,0	0,0	0,0	834,8
4	Предоставление молодым семьям - участникам подпрограммы 2013 года социальных выплат на приобретение жилья или строительство индивидуального жилого дома	Управление образования	079	1003	5630084590	320	489,0	0,0	0,0	0,0	0,0	0,0	0,0	0,0	0,0	489,0
5	Обеспечение жильем молодых семей за счет остатков прошлых лет по межбюджетным трансфертам целевого назначения.	Управление образования администрации Ермаковского района	079	1003	5630050200	320	1188,8	482,8	0,0	0,0	0,0	0,0	0,0	0,0	0,0	1671,6
6	Реализация мероприятия по обеспечению жильем молодых семей федеральной целевой программы «Жилище» на 2015 - 2020 годы в рамках подпрограммы "Обеспечение жильем молодых семей в Ермаковском районе" муниципальной программы "Молодежь Ермаковского района в XXI веке"	Управление образования администрации Ермаковского района	079	1003	5630050200	320	0,0	0,0	442,2	0,0	0,0	0,0	0,0	0,0	0,0	442,2
7	Предоставление социальных выплат молодым семьям на приобретение (строительство) жилья в рамках подпрограммы «Обеспечение жильем молодых семей в Ермаковском районе» муниципальной программы «Молодежь Ермаковского района в XXI веке»	Управление образования администрации Ермаковского района	079	1003	56300R0200	320	0,0	0,0	649,8	444,0	0,0	0,0	0,0	0,0	0,0	1093,8
8	Субсидии на предоставление социальных выплат молодым семьям на приобретение (строительство) жилья в рамках подпрограммы «Обеспечение жильем молодых семей в Ермаковском районе» муниципальной программы «Молодежь Ермаковского района в XXI веке»	Управление образования администрации Ермаковского района	079	1003	56300R4970	320	0,0	0,0	0,0	0,0	891,0	0,0	1172,2	1295,7	1287,6	4646,5

Приложение N 4
к Подпрограмме
«Обеспечение жильем молодых семей в Ермаковском районе»

_____ (орган местного самоуправления)

Заявление

Прошу признать нашу молодую семью участником мероприятия «Субсидии бюджетам муниципальных образований на предоставление социальных выплат молодым семьям на приобретение (строительство) жилья» в составе:

супруг _____ (ФИО, дата рождения) _____

паспорт: серия _____ N _____, выданный _____

« _____ » _____ г., проживает по адресу (с указанием индекса) _____

супруга _____ (ФИО, дата рождения) _____

паспорт: серия _____ N _____, выданный _____

« _____ » _____ г., проживает по адресу (с указанием индекса) _____

дети: _____ (ФИО, дата рождения, свидетельство о рождении (паспорт для ребенка, достигшего 14 лет) (нужное подчеркнуть)

серия _____ N _____, выданное (ый) _____

« _____ » _____ г., проживает по адресу _____

_____ (ФИО, дата рождения, свидетельство о рождении (паспорт для ребенка, достигшего 14 лет) (нужное подчеркнуть)

серия _____ N _____, выданное (ый) _____

« _____ » _____ г., проживает по адресу _____

Молодая семья состоит на учете по улучшению жилищных условий в органе местного самоуправления

(указать муниципальное образование)
с «___» _____ года.
Подтверждаю, что не имею (ем) жилья, принадлежащего на праве собственности, ранее не получал (и) безвозмездную помощь за счет средств федерального, краевого или местного бюджетов:

1) _____ / _____;
(ФИО совершеннолетнего члена семьи) / (подпись) (дата)
2) _____ / _____;
(ФИО совершеннолетнего члена семьи) / (подпись) (дата)
3) _____ / _____;
(ФИО совершеннолетнего члена семьи) / (подпись) (дата)

Я подтверждаю, что сведения, сообщенные мной в настоящем заявлении, достоверны: _____ / _____
(подпись) / (фамилия, инициалы)

С условиями участия в мероприятии «Субсидии бюджетам муниципальных образований на предоставление социальных выплат молодым семьям на приобретение (строительство) жилья», в том числе о необходимости ежегодной подачи заявления на включение в список молодых семей - участников, изъявивших желание получить социальную выплату в планируемом году, ознакомлен (ы) и обязуюсь (емся) их выполнять:

1) _____ / _____;
(ФИО совершеннолетнего члена семьи) / (подпись) (дата)
2) _____ / _____;
(ФИО совершеннолетнего члена семьи) / (подпись) (дата)
3) _____ / _____;
(ФИО совершеннолетнего члена семьи) / (подпись) (дата)

Даю (ем) согласие на обработку органами местного самоуправления, органами исполнительной власти субъекта Российской Федерации, федеральными органами исполнительной власти персональных данных о членах молодой семьи, размещение данных о фамилиях, именах, отчествах членов молодой семьи и ее составе на официальном сайте Красноярского края в информационно-телекоммуникационной сети Интернет:

1) _____ / _____;
(ФИО совершеннолетнего члена семьи) / (подпись) (дата)
2) _____ / _____;
(ФИО совершеннолетнего члена семьи) / (подпись) (дата)
3) _____ / _____;
(ФИО совершеннолетнего члена семьи) / (подпись) (дата)

К заявлению прилагаются следующие документы:

1) _____ / _____;
(наименование и номер документа, кем и когда выдан)
2) _____ / _____;
(наименование и номер документа, кем и когда выдан)
3) _____ / _____;
(наименование и номер документа, кем и когда выдан)
4) _____ / _____;
(наименование и номер документа, кем и когда выдан)
5) _____ / _____;
(наименование и номер документа, кем и когда выдан)
6) _____ / _____;
(наименование и номер документа, кем и когда выдан)
7) _____ / _____;
(наименование и номер документа, кем и когда выдан)
8) _____ / _____;
(наименование и номер документа, кем и когда выдан)

Телефоны: домашний _____, сотовый _____, служебный _____.
Заявление и прилагаемые к нему документы приняты «___» _____ 20__ г.

(должность лица, принявшего заявление) / (подпись, дата) / (инициалы, фамилия)

М.П.

Приложение N 5
к Подпрограмме

«Обеспечение жильем молодых семей в Ермаковском районе»

Заявление

Прошу включить в список молодых семей - участников мероприятия «Субсидии бюджетам муниципальных образований на предоставление социальных выплат молодым семьям на приобретение (строительство) жилья» на 2019, 2020 и т.д. (нужное подчеркнуть) год нашу молодую семью в составе:

супруг _____ / _____,
(ФИО, дата рождения)
паспорт: серия _____ N _____, выданный _____

«___» _____ г., проживает по адресу (с указанием индекса) _____

супруга _____ / _____,
(ФИО, дата рождения)
паспорт: серия _____ N _____, выданный _____

«___» _____ г., проживает по адресу (с указанием индекса) _____

дети: _____ / _____,
(ФИО, дата рождения, свидетельство о рождении (паспорт для ребенка, достигшего 14 лет) (нужное подчеркнуть)

серия _____ N _____, выданное (ый) _____

«___» _____ г., проживает по адресу _____

(ФИО, дата рождения, свидетельство о рождении (паспорт для ребенка, достигшего 14 лет) (нужное подчеркнуть)
серия _____ N _____, выданное (ый) _____

«___» _____ г., проживает по адресу _____

Подтверждаю, что не имею (ем) жилья, принадлежащего на праве собственности, ранее не получал (и) безвозмездную помощь за счет средств федерального, краевого или местного бюджетов:

1) _____ / _____;
(ФИО совершеннолетнего члена семьи) / (подпись) (дата)
2) _____ / _____;
(ФИО совершеннолетнего члена семьи) / (подпись) (дата)
3) _____ / _____;
(ФИО совершеннолетнего члена семьи) / (подпись) (дата)

Я подтверждаю, что сведения, сообщенные мной в настоящем заявлении, достоверны: _____

(подпись, фамилия, инициалы)

С условиями участия в мероприятии «Субсидии бюджетам муниципальных образований на предоставление социальных выплат молодым семьям на приобретение (строительство) жилья», в том числе о необходимости ежегодной подачи заявления на включение в список молодых семей - участников мероприятия, изъявивших желание получить социальную выплату в планируемом году, ознакомлен (ы) и обязуюсь (емся) их выполнять:

1) _____ / _____;
(ФИО совершеннолетнего члена семьи) / (подпись) (дата)
2) _____ / _____;
(ФИО совершеннолетнего члена семьи) / (подпись) (дата)
3) _____ / _____;
(ФИО совершеннолетнего члена семьи) / (подпись) (дата)

Даю (ем) согласие на обработку органами местного самоуправления, органами исполнительной власти субъекта Российской Федерации, федеральными органами исполнительной власти персональных данных о членах молодой семьи, размещение данных о фамилиях, именах, отчествах членов молодой семьи и ее составе на официальном сайте Красноярского края в информационно-телекоммуникационной сети Интернет:

1) _____ / _____;
(ФИО совершеннолетнего члена семьи) / (подпись) (дата)

2) _____ / _____;
(ФИО совершеннолетнего члена семьи) / (подпись) (дата)

3) _____ / _____;
(ФИО совершеннолетнего члена семьи) / (подпись) (дата)

К заявлению прилагаются следующие документы:

1) _____ / _____;
(наименование и номер документа, кем и когда выдан)

2) _____ / _____;
(наименование и номер документа, кем и когда выдан)

3) _____ / _____;
(наименование и номер документа, кем и когда выдан)

4) _____ / _____;
(наименование и номер документа, кем и когда выдан)

Телефоны: домашний _____, сотовый _____, служебный _____.

Заявление и прилагаемые к нему документы приняты «___» _____ 20__ г.

(должность лица, принявшего заявление) / (подпись, дата) / (инициалы, фамилия)

М.П.

Приложение № 9
к Паспорту
муниципальной программы Ермаковского района
«Молодежь Ермаковского района в XXI веке»

Подпрограмма 4 «Национальная политика в Ермаковском районе» реализуемая в рамках муниципальной программы «Молодежь Ермаковского района в XXI веке»

1. Паспорт подпрограммы

Наименование подпрограммы	«Национальная политика в Ермаковском районе»
Наименование государственной программы, в рамках которой реализуется подпрограмма	«Молодежь Ермаковского района в XXI веке»
Исполнитель подпрограммы	Управление образования администрации Ермаковского района
Главный распорядитель бюджетных средств	Управление образования администрации Ермаковского района
Цель подпрограммы	Обеспечение реализации стратегии государственной национальной политики Российской Федерации на период 2015 – 2022 годы на территории Ермаковского района
Задачи подпрограммы	Развитие этнокультурного многообразия народов Ермаковского района, гармонизация национальных и межэтнических (межэтнических) отношений, успешная социальная и культурная адаптация и интеграция мигрантов, повышение этнотолерантности в общественном социуме региона
Целевые индикаторы	численность населения Ермаковского района, участвующего в национальных, казачьих и межэтнических мероприятиях на конец 2022 года составит 900 человек.
Сроки реализации подпрограммы	2015-2022 годы
Объемы и источники финансирования подпрограммы	Объем средств районного бюджета на реализацию мероприятий подпрограммы составляет 737,6 тыс. руб., в том числе по годам: 2015 год – 0,0 тыс. рублей; 2016 год – 50,0 тыс. рублей; 2017 год – 202,2 тыс. рублей; 2018 год – 189,7 тыс. рублей; 2019 год – 145,7 тыс. рублей; 2020 год – 50,0 тыс. рублей; 2021 год – 50,0 тыс. рублей; 2022 год – 50,0 тыс. рублей.
Система организации контроля за исполнением подпрограммы	- контроль за ходом реализации подпрограммы осуществляет Управление образования администрации Ермаковского района, - контроль за целевым использованием средств районного бюджета осуществляет районное финансовое управление администрации Ермаковского района

2. Основные разделы подпрограммы

2.1. Постановка общерайонной проблемы и обоснование необходимости разработки подпрограммы.

На территории Ермаковского района проживают представители 27 национальностей. Большинство из них на протяжении многих десятилетий осваивали территорию Ермаковского района, внося неизгладимый вклад в его историю, развитие экономики, культуры, науки, спорта и общественно-политических процессов.

По итогам Всероссийской переписи населения 2010 г. в Ермаковском районе численность населения различных национальностей (кроме русского) достигает 1 351 чел. или 6,4%. На территории района сохранились национальные села - украинцев, латышей, эстонцев.

В районе, проводится недостаточная работа по сохранению и развитию национального языка, культуры и традиций, научно-краеведческих исследований, культурного просветительства, развития деловых связей с исторической родиной, социокультурной адаптации прибывающих в регион соотечественников.

Мероприятия Подпрограммы № 4 предусматривают: проведение мероприятий, направленных на сохранение и развитие национально-культурной самобытности народов Ермаковского района, в том числе в 2015 г. - не менее 1 мероприятия, в 2016 г. – не менее 5 мероприятий, в 2017 г. – не менее 6 мероприятий, в 2018 г. – не менее 6 мероприятий, в 2019 году не менее 6 мероприятий, в 2020 году не менее 6 мероприятий, в 2021 году не менее 6 мероприятий, в 2022 году не менее 6 мероприятий.

В последнее время вопросы интеграции иммигрантов актуализируются. По данным 2013 года в Ермаковском районе число трудовых мигрантов уже превышает 859 чел., основная масса которых аккумулируется в таких крупных городах как Красноярск и Норильск.

Учитывая, ситуацию на Украине в перспективе можно прогнозировать дальнейшее развитие миграционных процессов, особое значение приобретает задача содействия интеграции мигрантов в ермаковскую социокультурную среду через расширение культурно-просветительской деятельности национальных НКО, сопровождение с их стороны (информационное, правовое, справочное) интеграционных процессов среди иммигрантов, развитие мероприятий межэтнического и межконфессионального уровня (особенно в молодежной среде, направленных на формирование здорового образа жизни и этнотолерантной идеологии).

Мероприятия Подпрограммы № 4 предусматривают:

- организацию и проведение мероприятий праздники, фестивали, турниры, слеты, конкурсы, мероприятия, круги (съезды), семинары-тренинги, семинары, круглые столы, направленные на развитие межэтнической толерантности в Ермаковском районе, в том числе: в 2015 году – не менее 1 мероприятия, в 2016 г. – не менее 5 мероприятия, в 2017 г. – не менее 6 мероприятий; в 2018 2019- 2022 гг. – по 6 мероприятий осуществление культурно-просветительского, информационного и методического обеспечения работы, направленной на развитие межэтнической и межконфессиональной толерантности (размещение информации по национальной тематике в газете – ежегодно, проведение социологических опросов и мониторингов - ежегодно).

В районе наблюдается увеличение численности мусульманского сообщества, это ставит вопрос о взаимодействии органов государственной власти с диаспорами Средней Азии и Кавказа на предмет гармонизации межэтнических и межконфессиональных отношений.

Мероприятия Подпрограммы № 4 предусматривают ежегодно:

- проведение не менее 2 национальных и межэтнических мероприятий (праздники, форумы, фестивали, круглые столы), проведение научно-практической конференции по вопросам миграции.

При реализации государственной национальной политики на территории Красноярского края необходимо учитывать и потребности русского этноса. В последние годы в общественном сознании русских, составляющих 93,5% численности населения района, наблюдается рост психологической неудовлетворенности в области сохранения и развития православных традиций, духовной культуры и этнического самосознания. Наиболее остро данные аспекты наблюдаются среди этнокультурных и этноконфессиональных групп русского населения, казаков и т.д.

В последние годы на федеральном уровне резко усилился интерес к российскому казачеству, как составной части русского этноса.

Был принят ряд законопроектов, определены приоритетные направления взаимодействия государства с казачеством: привлечение казаков к государственной и иной службе, патриотическое воспитание молодежи, ее спортивная и допризывная подготовка, развитие кадетского казачьего движения, работа культурно-просветительского характера, пропаганда казачьих православных традиций.

Мероприятия Подпрограммы № 4 предусматривают ежегодно:

- проведение не менее 1 мероприятия в отношении казачества;

Администрация Ермаковского района
ПОСТАНОВЛЕНИЕПриложение № 1
к постановлению администрации
Ермаковского района от «13» октября 2020 г. № 684-п

«12» октября 2020 года

№ 682-п

О внесении изменений в постановление администрации Ермаковского района от 20 марта 2020 года №156-п «О создании координационного совета по делам инвалидов при администрации Ермаковского района»

В связи с кадровыми изменениями в составе комиссии координационного совета по делам инвалидов при администрации Ермаковского района, руководствуясь Федеральным законом от 24.11.1995 года № 181-ФЗ «О социальной защите инвалидов в Российской Федерации», Уставом Ермаковского района,

ПОСТАНОВЛЯЮ:

1. Внести изменения в постановление администрации Ермаковского района от 20.03.2020 года №156-п «О создании координационного совета по делам инвалидов при администрации Ермаковского района», а именно: приложение №1 к постановлению читать в редакции приложения №1 к настоящему постановлению.
2. Контроль за исполнением данного постановления возложить на заместителя главы администрации района по социальным и общественно-политическим вопросам Добросоцкую И.П.
3. Постановление вступает в силу после его официального опубликования.

Глава района

М.А. Виговский

Приложение № 1
к постановлению администрации
Ермаковского района
от «12» октября 2020 г. № 682-п

Состав координационного совета
по делам инвалидов при администрации Ермаковского района

Председатель комиссии:

Добросоцкая Ирина Петровна – заместитель главы администрации Ермаковского района по социальным и общественно-политическим вопросам.

Заместитель председателя комиссии:

Володенков Максим Львович – начальник отдела информатизации и документационного обеспечения администрации Ермаковского района.

Секретарь комиссии:

Ненарокова Елена Александровна – ведущий специалист по опеке совершеннолетних недееспособных отдела информатизации и документационного обеспечения администрации Ермаковского района.

Члены комиссии:

Верфель Жанна Александровна - начальник отдела культуры администрации Ермаковского района;
Исакова Ирина Викторовна – руководитель Управления образования администрации Ермаковского района;
Синеокова Марина Сергеевна – начальник ТО КГКУ «Управление социальной защиты населения» по Ермаковскому району;
Петровский Александр Михайлович – главный врач КГБУЗ «Ермаковская районная больница»;
Акулинин Сергей Юрьевич – директор КГКУ «Центр занятости населения Ермаковского района» (по согласованию);
Рукин Артем Васильевич – исполняющий обязанности директора КГБУ СО «Центр социальной помощи семье и детям «Ермаковский»;
Кузьмина Наталья Васильевна – исполняющая обязанности директора КГБУ СО «Комплексный центр социального обслуживания населения «Ермаковский»;
Бочарова Лилия Викторовна - главный специалист по молодежной политике и спорту администрации Ермаковского района;
Мальцева Ангелина Николаевна – директор МБУ «Молодежный центр «Звездный»;
Кравченко Наталья Михайловна – руководитель Финансового управления администрации Ермаковского района;
Главы сельсоветов.

Администрация Ермаковского района
ПОСТАНОВЛЕНИЕ

«13» октября 2020 года

№ 684-п

О создании постоянной комиссии по размещению нестационарных торговых объектов (нестационарных объектов) на территории Ермаковского района

В целях упорядочения процесса размещения временных сооружений на территории Ермаковского района, в соответствии с Федеральным законом от 23.06.2014 г. N 171-ФЗ «О внесении изменений в Земельный кодекс Российской Федерации и отдельные законодательные акты Российской Федерации», Федеральным законом от 06.10.2003 г. N 131-ФЗ «Об общих принципах организации местного самоуправления в Российской Федерации», руководствуясь Уставом Ермаковского района,

ПОСТАНОВЛЯЮ:

1. Утвердить Положение о работе постоянной комиссии по размещению нестационарных торговых объектов (нестационарных объектов) на территории Ермаковского района согласно приложению 1.
2. Утвердить состав постоянно действующей комиссии по размещению нестационарных торговых объектов (нестационарных объектов) на территории Ермаковского района согласно приложению 2.
3. Контроль за исполнением настоящего постановления возложить на заместителя главы администрации Ермаковского района по оперативному управлению С.М. Абрамова.
6. Постановление вступает в силу после его официального опубликования (обнародования).

Глава района

М.А. Виговский

ПОЛОЖЕНИЕ
О РАБОТЕ ПОСТОЯННОЙ КОМИССИИ ПО РАЗМЕЩЕНИЮ НЕСТАЦИОНАРНЫХ
ТОРГОВЫХ
(НЕСТАЦИОНАРНЫХ ОБЪЕКТОВ) НА ТЕРРИТОРИИ ЕРМАКОВСКОГО РАЙОНА

1. ОБЩИЕ ПОЛОЖЕНИЯ

1.1. Постоянная комиссия по размещению нестационарных торговых объектов (нестационарных объектов) на территории Ермаковского района (далее - Комиссия) является постоянно действующим коллегиальным органом местного самоуправления, созданным в целях упорядочения размещения нестационарных торговых объектов (нестационарных объектов) на территории Ермаковского района.

1.2. Комиссия осуществляет свою деятельность в соответствии с законодательством Российской Федерации, законами Красноярского края, настоящим Положением.

1.3. Задачи Комиссии:

1.3.1. Своевременно, полно и объективно рассматривать заявления индивидуальных предпринимателей, юридических или физических лиц о размещении нестационарных торговых объектов (нестационарных объектов), включенных в утвержденном порядке схемы размещения нестационарных торговых объектов на территории Ермаковского района.

1.3.2. Подготовка информации, содержащей в соответствии с законодательством Российской Федерации открытые и общедоступные сведения о порядке выдачи разрешений, принятых решениях о выдаче разрешений (отказе в выдаче разрешений), переоформлении, приостановлении, возобновлении, продлении сроков их действия и аннулировании. Ответственным является секретарь постоянной Комиссии.

1.4. Комиссия имеет право:

1.4.1. Принимать решение о размещении (установке), реконструкции (переоборудовании) нестационарных торговых объектов (нестационарных объектов) на условиях договора о размещении нестационарных торговых объектов (нестационарных объектов) в местах, определенных схемами размещения нестационарных торговых объектов на территории Ермаковского района, либо об отказе в их размещении (установке) на территории Ермаковского района.

1.4.2. Принимать решение о необходимости сноса (демонтажа) нестационарных торговых объектов (нестационарных объектов), размещение (установка), реконструкция (переоборудование), которых произведена без правоустанавливающих документов, определенных Административным регламентом предоставления муниципальной услуги «Подготовка и выдача разрешений на размещение нестационарных объектов на территории Ермаковского района», владельцы которых нарушили в процессе их эксплуатации условия заключенных с ними договоров о размещении нестационарных торговых объектов (нестационарных объектов), а также порядок эксплуатации нестационарных торговых объектов (нестационарных объектов), установленный Административным регламентом.

1.4.3. Комиссия вправе запрашивать и получать от предприятий, учреждений и организаций любой формы собственности, а также должностных лиц необходимые материалы и документы по вопросам, входящим в компетенцию Комиссии, определенной настоящим Положением.

1.4.4. Принимать решение о включении нестационарного торгового объекта (нестационарного объекта) в схему размещения нестационарных торговых объектов (нестационарных объектов), утвержденную Решением Районного Совета Депутатов.

2. ФОРМА РАБОТЫ КОМИССИИ

2.1. Заявления о размещении нестационарных торговых объектов (нестационарных объектов) рассматриваются Комиссией на заседаниях. Заседания являются основной формой работы Комиссии.

2.2. Состав Комиссии утверждается Главой Ермаковского района.

2.3. Комиссию возглавляет председатель. В его отсутствие обязанности председателя Комиссии исполняет заместитель председателя Комиссии.

2.4. Секретарь Комиссии по поручению председателя Комиссии готовит для рассмотрения представленные документы, оповещает членов Комиссии о месте и времени проведения заседания. Члены Комиссии обязаны уведомить секретаря постоянной Комиссии в случае невозможности участия в заседании Комиссии по объективным причинам.

В случае отсутствия секретаря комиссии или временной невозможности выполнения им своих обязанностей, эти обязанности временно выполняет один из членов комиссии, назначенный председателем комиссии, а в его отсутствие - заместителем председателя комиссии.

2.5. Заседание Комиссии считается правомочным, если на нем присутствует более 2/3 ее членов.

2.6. Решение Комиссии принимается открытым голосованием простым большинством голосов присутствующих на заседании членов Комиссии, секретарь участвует в Комиссии без права голоса.

2.7. В случае равенства голосов решающим является голос председательствующего на заседании Комиссии.

3. ВЕДЕНИЕ ДЕЛПРОИЗВОДСТВА ПРИ РАССМОТРЕНИИ ЗАЯВЛЕНИЙ

3.1. Для решения вопросов, отнесенных к компетенции Комиссии, в обязательном порядке секретарем постоянной Комиссии ведется следующая документация:

1) журнал (журналы) регистрации поступающих на рассмотрение Комиссии заявлений с отражением в нем вынесенного по каждому рассмотренному заявлению соответствующего решения;

2) протоколы заседания Комиссии. В протоколах указываются дата и место проведения заседаний, наименование и состав комиссии, содержание рассматриваемых заявлений, результаты рассмотрения заявлений.

3.2. Протоколы заседаний Комиссии подписываются всеми членами Комиссии и имеют порядковые номера, которые им присваиваются секретарем постоянной Комиссии при регистрации в журналах учета.

3.3. Секретарь комиссии ведет реестр выданных разрешений на размещение нестационарных торговых объектов (нестационарных объектов).

Приложение № 2
к постановлению администрации
Ермаковского района от «13» октября 2020 г. № 684-пСОСТАВ
ПОСТОЯННО ДЕЙСТВУЮЩЕЙ КОМИССИИ
ПО РАЗМЕЩЕНИЮ НЕСТАЦИОНАРНЫХ ТОРГОВЫХ ОБЪЕКТОВ
(НЕСТАЦИОНАРНЫХ ОБЪЕКТОВ) НА ТЕРРИТОРИИ ЕРМАКОВСКОГО РАЙОНА

Абрамов С.М. - заместитель главы администрации Ермаковского района по оперативному управлению, председатель комиссии.

Сунцов Ф.Н. - заместитель главы администрации Ермаковского района, начальник отдела земельных и имущественных отношений администрации Ермаковского района, заместитель председателя комиссии.

Сидоренко А.С. - начальник отдела архитектуры, строительства и коммунального хозяйства администрации Ермаковского района, секретарь комиссии.

Члены комиссии:

Ярлыкова О.В. - начальник отдела планирования и экономического развития администрации Ермаковского района;

Рыбакова О.В. - главный специалист по правовым вопросам администрации Ермаковского района;
Дворкова В.А. - ведущий специалист отдела архитектуры, строительства и коммунального хозяйства администрации Ермаковского района;

Главы поселений – (по согласованию).