

# ЕРМАКОВСКИЙ ВЕСТНИК

26 ИЮНЯ 2020 ГОДА

№ 17

ИЗДАНИЕ АДМИНИСТРАЦИИ И СОВЕТА ДЕПУТАТОВ ЕРМАКОВСКОГО РАЙОНА

\* ГАЗЕТА РАСПРОСТРАНЯЕТСЯ БЕСПЛАТНО \*

УТВЕРЖДАЮ:  
Глава Ермаковского района  
утверждено М.А. Виговский  
«25» июня 2020 г.

## ДОКУМЕНТАЦИЯ ОБ АУКЦИОНЕ № 6

На право заключения договоров аренды земельных участков, 4 лота:  
Лот №1: право на заключение договора аренды находящегося в государственной собственности земельного участка с кадастровым номером 24:13:2301001:1737, общей площадью 2000 кв.м., местоположение: Красноярский край, Ермаковский район, с. Желобиха, ул. Школьная, д. 17 «Б», относящегося к категории земель: земли населенных пунктов, имеющего вид разрешенного использования: многоквартирные индивидуальные отдельно стоящие жилые дома, сроком на 20 лет.  
Начальная стоимость годовой арендной платы 1226 (одна тысяча двести двадцать шесть) рублей.  
Лот №2: право на заключение договора аренды находящегося в государственной собственности земельного участка с кадастровым номером 24:13:2401002:369, общей площадью 1416 кв.м., местоположение: Российская Федерация, Красноярский край, Ермаковский район, с. Ермаковское, ул. Карла Маркса, 1226, относящегося к категории земель: земли населенных пунктов, имеющего вид разрешенного использования: объекты придорожного сервиса (код 4.9.1), предусматривающие также размещение автосервисных центров, аукционов, сроком на 32 месяца.

Начальная стоимость годовой арендной платы 22543 (двадцать две тысячи пятьсот сорок три) рубля.  
Лот №3: право на заключение договора аренды находящегося в государственной собственности земельного участка с кадастровым номером 24:13:3001001:3698, общей площадью 1500 кв.м., местоположение: Красноярский край, Ермаковский район, п. Танзыбей, ул. Зеленая, 27в, относящегося к категории земель: земли населенных пунктов, имеющего вид разрешенного использования: многоквартирные жилые дома не выше двух этажей с приквартирными участками, сроком на 20 лет.  
Начальная стоимость годовой арендной платы 1258 (одна тысяча двести пятьдесят восемь) рублей.  
Лот №4: право на заключение договора аренды находящегося в государственной собственности земельного участка с кадастровым номером 24:13:3001001:3697, общей площадью 1500 кв.м., местоположение: Красноярский край, Ермаковский район, п. Танзыбей, ул. Зеленая, 27г, относящегося к категории земель: земли населенных пунктов, имеющего вид разрешенного использования: многоквартирные жилые дома не выше двух этажей с приквартирными участками, сроком на 20 лет.  
Начальная стоимость годовой арендной платы 1258 (одна тысяча двести пятьдесят восемь) рублей.

СОГЛАСОВАНО:  
заместитель главы администрации  
района – начальник отдела земельных  
и имущественных отношений подписано

Ф. Н. Сунцов

## Извещение о проведении открытого аукциона на право заключения договоров аренды земельных участков (4 лота)

|   |   |
|---|---|
| Форма торгов  | Открытый аукцион  |
| Наименование организатора аукциона  | Администрация Ермаковского района Красноярского края:<br>Юридический и почтовый адрес: 662820, с. Ермаковское, пл. Ленина, 5, каб. 315, 316<br>тел/факс 8(39138) 2-12-85; 2-11-96<br>Адрес электронной почты: adminem@krasmail.ru<br>Контактное лицо:<br>Ведущий специалист отдела земельных и имущественных отношений администрации Ермаковского района Сайфулина Ксения Николаевна  |
| Наименование органа местного самоуправления, принявшего решение о проведении аукциона   | Администрация Ермаковского района, Постановление о проведении открытого аукциона № _____ от « » 2020 г. «О проведении открытого аукциона № 6 на право заключения договоров аренды земельных участков»   |
| Предмет аукциона  | Лот №1: право на заключение договора аренды находящегося в государственной собственности земельного участка с кадастровым номером 24:13:2301001:1737, общей площадью 2000 кв.м., местоположение: Красноярский край, Ермаковский район, с. Желобиха, ул. Школьная, д. 17 «Б», относящегося к категории земель: земли населенных пунктов, имеющего вид разрешенного использования: многоквартирные индивидуальные отдельно стоящие жилые дома, сроком на 20 лет.<br>Лот №2: право на заключение договора аренды находящегося в государственной собственности земельного участка с кадастровым номером 24:13:2401002:369, общей площадью 1416 кв.м., местоположение: Российская Федерация, Красноярский край, Ермаковский район, с. Ермаковское, ул. Карла Маркса, 1226, относящегося к категории земель: земли населенных пунктов, имеющего вид разрешенного использования: объекты придорожного сервиса (код 4.9.1), предусматривающие также размещение автосервисных центров, аукционов, сроком на 32 месяца.<br>Лот №3: право на заключение договора аренды находящегося в государственной собственности земельного участка с кадастровым номером 24:13:3001001:3698, общей площадью 1500 кв.м., местоположение: Красноярский край, Ермаковский район, п. Танзыбей, ул. Зеленая, 27в, относящегося к категории земель: земли населенных пунктов, имеющего вид разрешенного использования: многоквартирные жилые дома не выше двух этажей с приквартирными участками, сроком на 20 лет.<br>Лот №4: право на заключение договора аренды находящегося в государственной собственности земельного участка с кадастровым номером 24:13:3001001:3697, общей площадью 1500 кв.м., местоположение: Красноярский край, Ермаковский район, п. Танзыбей, ул. Зеленая, 27г, относящегося к категории земель: земли населенных пунктов, имеющего вид разрешенного использования: многоквартирные жилые дома не выше двух этажей с приквартирными участками, сроком на 20 лет. |
| Вид отчуждаемого права  | Аренда  |
| Срок аренды предмета аукциона   | Лот № 1 – 20 лет<br>Лот № 2 – 32 месяца<br>Лот № 3 – 20 лет<br>Лот № 4 – 20 лет   |
| Сведения об ограничениях прав на объект недвижимости, обременениях объекта  | Лот №1 - Ограничения прав на земельный участок, предусмотренные статьями 56, 56.1 Земельного кодекса РФ<br>Лот № 2 - Лот №4 – Не установлены  |
| Особые условия  | Не требуются  |
| Параметры разрешенного использования  | Лот №1 - многоквартирные индивидуальные отдельно стоящие жилые дома;<br>Лот №2 - объекты придорожного сервиса (код 4.9.1), предусматривающие также размещение автосервисных центров;<br>Лот №3 - многоквартирные жилые дома не выше двух этажей с приквартирными участками;<br>Лот №4 - многоквартирные жилые дома не выше двух этажей с приквартирными участками;  |
| Технические условия подключения объекта к сетям инженерно-технического обеспечения  | Лот №1 - Лот №4 к существующим сетям при необходимости  |
| Информация о плате за подключение   | Отсутствует   |
| Способы обеспечения обязательств по комплексному освоению земельного участка  | Не требуется  |
| Максимальные сроки подготовки проекта планировки территории и проекта межевания территории в границах земельного участка, предназначенного для его комплексного освоения  | Не требуются  |
| Максимальные сроки выполнения работ по обустройству территории посредством строительства объектов инженерной инфраструктуры, подлежащих по окончании строительства передаче в государственную или муниципальную собственность, а также условия такой передачи | Не требуются  |
| Максимальные сроки использования земельных участков   | Согласно документации.  |
| Начальная цена предмета аукциона (размер ежегодной арендной платы)  | Установлена в размере ежегодной арендной платы, определенной в размере не менее полутора процентов (1.5%) кадастровой стоимости земельного участка и составляет:<br>Лот №1 - 1226 (одна тысяча двести двадцать шесть) рублей;<br>Лот №2 - 22543 (двадцать две тысячи пятьсот сорок три) рубля;<br>Лот №3 - 1258 (одна тысяча двести пятьдесят восемь) рублей;<br>Лот №4 - 1258 (одна тысяча двести пятьдесят восемь) рублей.  |
| Размер задатка  | Равен 20% от начальной цены предмета аукциона и составляет:<br>Лот № 1 – 245 (двести сорок пять) рублей;<br>Лот № 2 – 4509 (четыре тысячи пятьсот девять) рублей;<br>Лот № 3 – 252 (двести пятьдесят два) рубля;<br>Лот № 4 – 252 (двести пятьдесят два) рубля.   |
| Реквизиты для перечисления задатка  | УФК по Красноярскому краю (Администрация Ермаковского района л/с 05193012910)<br>ИНН 2413005269/ КПП 241301001<br>Р/с № 40302810650043001266 БИК 040407001<br>Отделение Красноярск г. Красноярск).<br>Задаток вносится единым платежом.<br>Задаток должен быть внесен в срок до «29» июля 2020 г. 16 часов 00 мин. (время местное) включительно.<br>Документом, подтверждающим внесение задатка на счет Организатора аукциона, является копия платежного поручения или квитанции (чек-ордер) о внесении задатка.<br>Возврат задатков лицам, не допущенным к участию в аукционе, осуществляется в течение 3 рабочих дней со дня оформления протокола рассмотрения заявок на участие в аукционе.<br>Возврат задатков участвовавшим в аукционе, но не победившим в нем лицам осуществляется в течение 3 рабочих дней со дня подписания протокола о результатах аукциона.<br>Возврат задатков при принятии Организатором аукциона решения об отказе в проведении аукциона, осуществляется в течение 3 рабочих дней со дня принятия данного решения.<br>Задаток, внесенный лицом, признанным победителем аукциона, задаток, внесенный иным лицом, с которым договор аренды земельного участка заключается в соответствии с пунктом 13, 14 или 20 статьи Земельного кодекса Российской Федерации, засчитываются в счет арендной платы за него. Задатки, внесенные этими лицами, не заключившими в установленном порядке договор аренды земельного участка вследствие уклонения от заключения указанного договора, не возвращаются.  |
| Дата, время и порядок осмотра земельного участка на местности   | В любое рабочее время со специалистом администрации района после предварительного письменного заявления, направленного в каб. 315, 316 администрации Ермаковского района.   |

|  |  |
|--|--|
| Шаг аукциона   | Равен 3% от начального размера ежегодной арендной платы за земельный участок, не изменяется в течении всего аукциона и составляет:<br>Лот № 1 – 36 (тридцать шесть) руб. 78 коп.<br>Лот № 2 – 676 (шестьсот семьдесят шесть) руб. 29 коп.<br>Лот № 3 – 37 (тридцать семь) руб. 74 коп.<br>Лот № 4 – 37 (тридцать семь) руб. 74 коп.  |
| Порядок подачи заявки на участие в аукционе  | Один заявитель вправе подать на один и тот же лот только одну заявку на участие в аукционе.<br>Заявки подаются начиная с даты начала приема заявок до даты окончания приема заявок, указанных в настоящем извещении, путем вручения их Организатору аукциона.<br>Заявки подаются и принимаются одновременно с полным комплектом требуемых для участия в аукционе документов.<br>Заявка считается принятой организатором аукциона, если ей присвоен регистрационный номер.<br>Заявитель имеет право отозвать принятую организатором аукциона заявку на участие в аукционе до дня окончания срока приема заявок, уведомив об этом в письменной форме организатора аукциона.<br>Заявки, поступившие по истечении срока их приема, возвращаются заявителю или его уполномоченному представителю под расписку в день поступления от заявителя.<br>Заявитель не допускается к участию в аукционе в следующих случаях:<br>- непредставление необходимых для участия в аукционе документов или представление недостоверных сведений;<br>- не поступление задатка на дату рассмотрения заявок на участие в аукционе;<br>- подача заявки на участие в аукционе лицом, которое в соответствии с Земельным кодексом Российской Федерации и другими федеральными законами не имеет права быть участником конкретного аукциона, покупателем земельного участка или приобрести земельный участок в аренду;<br>- наличие сведений о заявителе, об учредителях (участниках), о членах коллегиальных исполнительных органов заявителя, лицах, исполняющих функции единоличного исполнительного органа заявителя, являющегося юридическим лицом, в предусмотренном настоящей статьёй реестре недобросовестных участников аукциона.  |
| Адрес места приема заявок, дата и время начала и окончания приема заявок на участие в аукционе | Прием заявок для участия в аукционе осуществляется организатором аукциона - с. Ермаковское, пл. Ленина, 5, каб. 315 в рабочие дни: понедельник-пятница с 8.00 мин. до 12.00 мин., с 13.00 мин. до 16.00 мин. (по местному времени).<br>Контактный телефон: (839138) 2-12-85.<br>Дата начала приема заявок: «29» июня 2020 г.<br>Дата окончания приема заявок: «29» июля 2020 г. 16ч.00 мин. (включительно) по местному времени.  |
| Место, дата, время определения результатов рассмотрения заявок                                 | с. Ермаковское, пл. Ленина, 5, зал заседаний, «31» июля 2020 г. в 10ч.00 мин. по местному времени.<br>Заявители, признанные участниками аукциона, и заявители не допущенные к участию в аукционе уведомляются (различными способами, в том числе посредством сотовой, телефонной связи) организатором аукциона о принятых в отношении них решениях не позднее дня, следующего после дня подписания протокола рассмотрения заявок на участие в аукционе.  |
| Место, дата, время проведения аукциона   | с. Ермаковское, пл. Ленина, 5, зал заседаний «04» августа 2020 г. в 10 час. 00 мин. (по местному времени)<br>Аукцион является открытым по составу участников.<br>Победителем аукциона признается участник аукциона, предложивший наибольший размер ежегодной арендной платы за земельный участок.  |
| Наименование официального сайта, на котором размещена документация об аукционе                 | www.torgi.gov.ru<br>www.adminem.ru   |
| Дата подписания договора аренды  | Договор аренды земельного участка заключается с победителем аукциона не ранее чем через десять дней со дня размещения информации о результатах аукциона в информационно-телекоммуникационной сети «Интернет» для размещения информации о проведении торгов, определенном Правительством Российской Федерации (www.torgi.gov.ru).   |
| Форма, сроки и порядок оплаты  | Оплата размера годовой арендной платы в полном объеме ежегодно по безналичному расчету.  |
| Документы, представляемые заявителем для участия в аукционе                                    | Для участия в аукционе заявители представляют в установленный в извещении о проведении аукциона срок следующие документы (с описью представляемых документов, которая прилагается к настоящему извещению):<br>1) заявка на участие в аукционе по установленной в извещении о проведении аукциона форме с указанием банковских реквизитов счета для возврата задатка;<br>2) копии документов, удостоверяющих личность заявителя (для граждан), в случае подачи заявки представителем претендента предъявляется доверенность;<br>3) надлежащим образом заверенный перевод на русский язык документов о государственной регистрации юридического лица в соответствии с законодательством иностранного государства в случае, если заявителем является иностранное юридическое лицо;<br>4) документы, подтверждающие внесение задатка.<br>В отношении заявителей – юридических лиц и индивидуальных предпринимателей, которые могут участвовать в аукционе в соответствии с действующим законодательством, предоставляются сведения и документы о заявителе (с описью представляемых документов, которая прилагается к настоящему извещению):<br>а) фирменное наименование, сведения об организационно-правовой форме, о месте нахождения, почтовый адрес (для юридического лица), фамилия, имя, отчество, паспортные данные, сведения о месте жительства (для физического лица), номер контактного телефона;<br>б) полученную не ранее чем за шесть месяцев до даты размещения на официальном сайте торгов извещения о проведении аукциона выписку из единого государственного реестра юридических лиц или нотариально заверенную копию такой выписки (для юридических лиц), полученную не ранее чем за шесть месяцев до даты размещения на официальном сайте торгов извещения о проведении аукциона выписку из единого государственного реестра индивидуальных предпринимателей или нотариально заверенную копию такой выписки (для индивидуальных предпринимателей), копии документов, удостоверяющих личность (для иных физических лиц), надлежащим образом заверенный перевод на русский язык документов о государственной регистрации юридического лица или физического лица в качестве индивидуального предпринимателя в соответствии с законодательством соответствующего государства (для иностранных лиц), полученные не ранее чем за шесть месяцев до даты размещения на официальном сайте торгов извещения о проведении аукциона;<br>в) документ, подтверждающий полномочия лица на осуществление действий от имени заявителя - юридического лица (копия решения о назначении или об избрании либо приказа о назначении физического лица на должность, в соответствии с которым такое физическое лицо обладает правом действовать от имени заявителя без доверенности (далее - руководитель). В случае если от имени заявителя действует иное лицо, заявка на участие в аукционе должна содержать также доверенность на осуществление действий от имени заявителя, заверенную печатью заявителя и подписанную руководителем заявителя (для юридических лиц) или уполномоченным этим руководителем лицом, либо нотариально заверенную копию такой доверенности. В случае если указанная доверенность подписана лицом, уполномоченным руководителем заявителя, заявка на участие в аукционе должна содержать также документ, подтверждающий полномочия такого лица;<br>г) копии учредительных документов заявителя (для юридических лиц);   |
| Существенные условия договора аренды земельного участка  | Нет  |
| Срок принятия решения об отказе в проведении торгов  | Организатор аукциона вправе отказаться от проведения аукциона не позднее чем за 15 дней до дня проведения аукциона.  |
| Порядок проведения аукциона  | Аукцион проводится без перерыва. В аукционе могут участвовать только те претенденты, которые были признаны участниками аукциона и прошли регистрацию. Перед началом аукциона участники обязаны предъявить паспорт и доверенность на представителя, уполномоченного действовать от имени участника, в случае участия в аукционе представителя, действующего по доверенности. Аукцион начинается с оглашения наименования предмета аукциона, основных характеристик земельного участка и начальной цены предмета аукциона, «шага аукциона» и порядка проведения аукциона.<br>Участникам аукциона выдаются пронумерованные карточки, которые они поднимают после оглашения аукционистом начальной цены предмета аукциона и каждой очередной цены в случае, если готовы заключить договор аренды земельного участка в соответствии с этой ценой.<br>Аукционист называет номер карточки участника аукциона, который первым заявил начальную или последующую цену, указывает на этого участника. При отсутствии предложений со стороны иных участников аукциона аукционист повторяет эту цену 3 раза. Если после трехкратного объявления очередной цены ни один из участников аукциона не поднял карточку и не заявил последующую цену, аукцион завершается.<br>Победителем аукциона признается участник аукциона, предложивший наибольшую цену за земельный участок, номер карточки которого и заявленная им цена были названы аукционистом последними.<br>В случае, если в аукционе участвовал только один участник или при проведении аукциона не присутствовал ни один из участников аукциона, либо в случае, если после трехкратного объявления предложения о начальной цене предмета аукциона не поступило ни одного предложения о цене предмета аукциона, которое предусматривало бы более высокую цену предмета аукциона, аукцион признается несостоявшимся.<br>Результаты аукциона оформляются протоколом о результатах аукциона, который составляет организатор аукциона в двух экземплярах, один из которых передается победителю аукциона, а второй остается у организатора аукциона.<br>Протокол о результатах аукциона размещается на официальном сайте Российской Федерации в информационно-телекоммуникационной сети «Интернет» для размещения информации о проведении торгов, определенном Правительством Российской Федерации (www.torgi.gov.ru) в течение одного рабочего дня со дня подписания данного протокола.<br>Осмотреть земельный участок на местности можно самостоятельно.<br>Победителю аукциона или единственному принявшему участие в аукционе его участнику направляются три экземпляра подписанного проекта договора аренды земельного участка в десятидневный срок со дня составления протокола о результатах аукциона. При этом размер ежегодной арендной платы по договору аренды земельного участка определяется в размере, предложенном победителем аукциона, или в случае заключения указанного договора с единственным принявшим участие в аукционе его участником устанавливается в размере, равном начальной цене предмета аукциона. Не допускается заключение указанных договоров ранее чем через десять дней со дня размещения информации о результатах аукциона на официальном сайте на официальном сайте Российской Федерации в информационно-телекоммуникационной сети «Интернет» для размещения информации о проведении торгов, определенном Правительством Российской Федерации (www.torgi.gov.ru).<br>Проект договора аренды земельного участка прилагается к настоящему извещению. |

Приложение № 1  
к аукционной документации  
открытого аукциона № 6

**ЗАЯВКА**

на участие в аукционе на право заключения договора аренды земельного участка с кадастровым номером \_\_\_\_\_, общей площадью \_\_\_\_\_ кв.м., местоположением: \_\_\_\_\_ категорией земель – \_\_\_\_\_, разрешенное использование: \_\_\_\_\_, сроком на \_\_\_\_\_.

**Заявитель**

(Ф.И.О физического лица и его паспортные данные либо полное наименование юр. лица и его данные о гос. регистрации или индивидуального предпринимателя)

именуемый далее Претендент, в лице \_\_\_\_\_ (должность, фамилия, имя, отчество – для юридических лиц)

действующего на основании \_\_\_\_\_ (наименование документа, подтверждающего полномочия – для юридических лиц, паспортные данные – для физических лиц)

Ознакомившись с Извещением о проведении аукциона на право заключения договора аренды земельного участка с кадастровым номером \_\_\_\_\_, общей площадью \_\_\_\_\_ кв.м., местоположением: \_\_\_\_\_ категорией земель – \_\_\_\_\_, разрешенное использование: \_\_\_\_\_, сроком на \_\_\_\_\_, представляет настоящую заявку на участие в аукционе, выражает согласие на участие в аукционе на условиях, предусмотренных в Извещении о проведении аукциона, обязуется:

1) Внести задаток для участия в аукционе в размере 20% начальной цены предмета аукциона, что составляет \_\_\_\_\_ ( \_\_\_\_\_ ) рублей \_\_\_\_\_ копеек.

2) Соблюдать условия, содержащиеся в извещении о его проведении, опубликованном на официальном сайте Российской Федерации в сети «Интернет» для размещения информации о проведении торгов, определенном Правительством Российской Федерации (www.torgi.gov.ru), номер извещения: \_\_\_\_\_, а также порядок проведения аукциона, установленный статьями 39.11, 39.12 Земельного кодекса Российской Федерации.

3) В случае признания Победителем аукциона заключить в установленном документацией об аукционе порядке договор аренды земельного участка.

4) В случае отказа подписать проект договора аренды земельного участка, не требовать возврата внесенного задатка, который остается у организатора торгов.

5) Оплатить размер ежегодной арендной платы в соответствии с условиями заключенного договора аренды земельного участка.

6) Зарегистрировать заключенный договор аренды земельного участка в Росреестре в течение 30 дней со дня подписания.

Настоящая заявка подается с полным пониманием того, что может быть отклонена в связи с тем, что представленные заявителем документы оформлены неверно и (или) поданы не в полном объеме.

**Банковские реквизиты заявителя для возврата задатка:**

Наименование получателя: \_\_\_\_\_  
Расчётный счёт: \_\_\_\_\_  
Банк получателя: \_\_\_\_\_  
Корреспондентский счёт: \_\_\_\_\_  
БИК: \_\_\_\_\_  
ИНН: \_\_\_\_\_  
КПП: \_\_\_\_\_

**Почтовый адрес, адрес электронной почты и телефон заявителя**

\_\_\_\_\_  
\_\_\_\_\_  
\_\_\_\_\_  
\_\_\_\_\_

**Приложение:**

1. \_\_\_\_\_  
2. \_\_\_\_\_  
3. \_\_\_\_\_  
4. \_\_\_\_\_  
5. \_\_\_\_\_

« \_\_\_\_\_ » \_\_\_\_\_  
\_\_\_\_\_ (подпись претендента) \_\_\_\_\_ (расшифровка)  
(его полномочного представителя)  
М.П.  
(для юридических лиц)

**Для участия в аукционе заявителем представляются следующие документы:**

1. Заявка на участие в аукционе в письменном виде по установленной форме, с указанием банковских реквизитов счета для возврата задатка;  
2. Копии документов, удостоверяющих личность заявителя (для физических лиц - копия паспорта, ИНН);





6.2.14. Выполнять другие обязанности, предусмотренные законами и иными нормативными правовыми актами Российской Федерации, законами и иными нормативными правовыми актами Красноярского края, нормативными правовыми актами органов местного самоуправления Ермаковского района.

6.2.15. Арендатор с согласия Арендодателя вправе передавать Участок в субаренду, передавать права и обязанности по договору третьему лицу, в том числе отдавать арендные права в залог и вносить их в качестве вклада в уставный капитал хозяйственного товарищества или общества либо паевого взноса в производственный кооператив.

### 7. Ответственность Сторон

7.1. За неисполнение или ненадлежащее исполнение настоящего Договора Стороны несут ответственность в соответствии с настоящим договором и действующим законодательством Российской Федерации.

7.2. В случае несвоевременного внесения арендной платы начисляется пени в размере, установленном в соответствии со ст. 395 ГК РФ от суммы невнесенного платежа за каждый день просрочки.

7.3. Уплата санкций, предусмотренных настоящим договором не освобождает стороны от исполнения возложенных на них обязательств и устранения нарушений.

7.4. Ответственность Сторон за нарушение обязательств по Договору, вызванных действием обстоятельств непреодолимой силы, регулируется законодательством Российской Федерации.

### 8. Изменение, расторжение и прекращение Договора

8.1. Все изменения и (или) дополнения к Договору оформляются путем подписания Сторонами дополнительного соглашения, за исключением случаев, установленных Договором.

8.2. Арендодатель вправе отказаться от исполнения договора в одностороннем порядке в следующих случаях:

8.2.1. Невнесения Арендатором арендной платы два и более раза в установленные договором сроки.  
8.2.2. Использования участка земельного участка не в соответствии с его целевым назначением и принадлежностью к категории земель сельскохозяйственного назначения.  
8.2.3. Использование Участка, которое приводит к существенному снижению плодородия сельскохозяйственных земель или значительному ухудшению экологической обстановки.  
8.2.4. Установление факта неиспользования Участка.  
8.2.5. Не устранение совершенного умышленно земельного правонарушения, выражающегося в отравлении, загрязнении, порче или уничтожении плодородного слоя почвы вследствие нарушения правил обращения с удобрениями, стимуляторами роста растений, ядохимикатами и иными опасными химическими или биологическими веществами при их хранении, использовании и транспортировке, повлекших за собой причинение вреда здоровью человека или окружающей среде.

8.2.6. Изъятие Участка для государственных или муниципальных нужд осуществляется в порядке и на условиях, установленных действующим законодательством.  
8.2.8. Реквизиция Участка осуществляется в порядке и на условиях, установленных действующим законодательством.

8.3. В иных предусмотренных федеральными законами случаях Арендодатель вправе требовать расторжения договора в судебном порядке.

### 9. Рассмотрение и урегулирование споров

9.1. Все споры между Сторонами, возникающие по Договору, разрешаются в соответствии с законодательством Российской Федерации.

9.2. Взаимоотношения сторон, не урегулированные настоящим договором, регламентируются действующим законодательством.

### 10. Особые условия договора

10.1. Настоящий Договор аренды Участка считается заключенным с момента его подписания и подлежит государственной регистрации в Межрайонном Минусинском отделе Управления Федеральной службы государственной регистрации, кадастра и картографии по Красноярскому краю.

10.2. По соглашению «Сторон»: «Арендодатель» передал, а «Арендатор» принял земельный участок в надлежащем качественном состоянии, пригодный для эксплуатации, «Арендатор» претензий не имеет.

10.3. Договор составлен в 3 (трех) экземплярах, имеющих одинаковую юридическую силу, по одному для каждой из сторон, один для Межрайонного Минусинского отдела Управления Федеральной службы государственной регистрации, кадастра и картографии по Красноярскому краю.

10.4. К настоящему договору прилагаются и являются его неотъемлемой частью расчет арендной платы и передаточный акт земельного участка.

Приложение к Договору:

Расчет арендной платы земельного участка (приложение №1)  
Акт приема-передачи земельного участка (приложение №2).

### Реквизиты Сторон

| АРЕНДОДАТЕЛЬ  | АРЕНДАТОР         |
|---|-------------------|
| Администрация Ермаковского района   |                   |
| ОГРН 1022401134073  |                   |
| ИНН 2413005269 КПП 241301001  |                   |
| Юридический и почтовый адрес: 662820, Красноярский край, Ермаковский район, с. Ермаковское, пл. Ленина, 5 | Адрес проживания: |
| Телефон: 8 (391 38) 2-11-29, 2-12-85  | Телефон:          |

### Подписи Сторон

Арендодатель: \_\_\_\_\_ /расшифровка/ \_\_\_\_\_  
(подпись)  
« \_\_\_\_ » \_\_\_\_\_ 2020 г.  
(дата подписания)

«Арендатор»:  
Ф.И.О. \_\_\_\_\_ /расшифровка/ \_\_\_\_\_  
(подпись)  
« \_\_\_\_ » \_\_\_\_\_ 2020 г.  
(дата подписания)

Приложение 2

к договору аренды земельного участка  
от « \_\_\_\_ » \_\_\_\_\_ 20 \_\_\_\_ года № \_\_\_\_

### Передаточный акт земельного участка

с. Ермаковское « \_\_\_\_ » \_\_\_\_\_ 20 \_\_\_\_ г.

Мы, нижеподписавшиеся, Администрация Ермаковского района, именуемая в дальнейшем «Арендодатель» в лице \_\_\_\_\_, действующего на основании \_\_\_\_\_, с одной стороны и \_\_\_\_\_, \_\_\_\_\_ года рождения, место рождения: \_\_\_\_\_, имеющий паспорт серии № \_\_\_\_\_, выданный: \_\_\_\_\_, код подразделения: \_\_\_\_\_, зарегистрированный по адресу: \_\_\_\_\_ и именуемый в дальнейшем «Арендатор» с другой стороны и именуемые вместе «Стороны», в соответствии со статьей 39.1, пунктом 1 статьи 39.6, статьей 39.11, 39.12 Земельного кодекса Российской Федерации, статьей 2 Федерального закона от 03.07.2016 N 334-ФЗ «О внесении изменений в Земельный кодекс Российской Федерации и отдельные законодательные акты Российской Федерации», на основании протокола № \_\_\_\_\_ от \_\_\_\_\_, составили настоящий акт о нижеследующем:

1. Арендодатель передает, а Арендатор принимает в аренду для \_\_\_\_\_ (цель использования) земельный участок, находящийся в государственной собственности с кадастровым номером \_\_\_\_\_, общей площадью \_\_\_\_\_ кв.м., расположенный по адресу: \_\_\_\_\_, категория земель – \_\_\_\_\_, разрешенное использование (по документу): \_\_\_\_\_, сроком на \_\_\_\_\_ (прописью).

2. Арендодатель передал, а Арендатор принял земельный участок в надлежащем качественном состоянии, пригодном для использования и эксплуатации, в соответствии с целями и условиями предоставления. Указанный земельный участок полностью в таком виде, в каком он находился на момент подписания договора аренды. Состояние земельного участка соответствует условиям Договора. Претензий у Арендатора на передаваемый земельный участок не имеется.

3. Настоящий акт составлен в четырех экземплярах, имеющих одинаковую юридическую силу.

### Подписи Сторон

Передал  
Арендодатель: \_\_\_\_\_  
\_\_\_\_\_  
\_\_\_\_\_  
(подпись)  
« \_\_\_\_ » \_\_\_\_\_ 2020 г.  
(дата подписания)

Принял  
Арендатор: \_\_\_\_\_  
(Ф.И.О.) \_\_\_\_\_  
\_\_\_\_\_  
(подпись)  
« \_\_\_\_ » \_\_\_\_\_ 2020 г.  
(дата подписания)

### Проект договора к лоту №2 ДОГОВОР АРЕНДЫ № \_\_\_\_\_

находящегося в государственной (муниципальной) собственности земельного участка

с. Ермаковское от « \_\_\_\_ » \_\_\_\_\_ 20 \_\_\_\_ г.

Администрация Ермаковского района, именуемая в дальнейшем «Арендодатель» в лице \_\_\_\_\_, действующего на основании \_\_\_\_\_, с одной стороны и \_\_\_\_\_, \_\_\_\_\_ года рождения, место рождения: \_\_\_\_\_, имеющий паспорт серии № \_\_\_\_\_, выданный: \_\_\_\_\_, код подразделения: \_\_\_\_\_, зарегистрированный по адресу: \_\_\_\_\_ и именуемый в дальнейшем «Арендатор» с другой стороны и именуемые вместе «Стороны», в соответствии со статьей 39.1, пунктом 1 статьи 39.6, статьей 39.11, 39.12, 39.18 Земельного кодекса Российской Федерации, статьей 2 Федерального закона от 03.07.2016 N 334-ФЗ «О внесении изменений в Земельный кодекс Российской Федерации и отдельные законодательные акты Российской Федерации», на основании протокола № \_\_\_\_\_ от \_\_\_\_\_, заключили настоящий договор о нижеследующем:

### 1. Предмет Договора

1.1. Арендодатель передает, а Арендатор принимает в аренду земельный участок, находящийся в государственной собственности с кадастровым номером \_\_\_\_\_, общей площадью \_\_\_\_\_ кв.м., местоположением: \_\_\_\_\_, категорией земель – \_\_\_\_\_, имеющее разрешенное использование (по документу): \_\_\_\_\_.

1.2. Срок действия договора аренды \_\_\_\_\_ лет с даты его подписания, а именно с « \_\_\_\_ » \_\_\_\_\_ по « \_\_\_\_ » \_\_\_\_\_ г.

1.3. На предоставленном земельном участке здания, строения, сооружения отсутствуют.

### 2. Размер и условия внесения арендной платы

2.1. Размер ежегодной арендной платы за Участок определен в размере, равном начальной цене предмета аукциона или по результатам проведения аукциона), и составляет \_\_\_\_\_ (\_\_\_\_\_) рублей \_\_\_\_ коп. За период с « \_\_\_\_ » \_\_\_\_\_ г. по « \_\_\_\_ » \_\_\_\_\_ 20 \_\_\_\_ г. арендная плата составляет \_\_\_\_\_ (\_\_\_\_\_) руб. \_\_\_\_ коп.  
(сумма прописью)

2.2. Внесенный Арендатором для участия в торгах задаток в размере \_\_\_\_\_ (\_\_\_\_\_) рублей \_\_\_\_ коп. засчитывается в счет оплаты Арендатором арендной платы по настоящему договору.

2.3. Размер арендной платы может пересматриваться ежегодно, но не ранее чем через год после заключения настоящего договора, изменяется в одностороннем порядке арендодателем на размер уровня инфляции, установленно в Федеральном законе о федеральном бюджете на очередной финансовый год и плановый период, который применяется ежегодно по состоянию на начало очередного финансового года, начиная с года, следующего за годом, в котором заключен указанный договор аренды. (п. 8 в ред. Постановления Правительства РФ от 19.08.2011 №697).

2.4. Арендная плата за последующие годы уплачивается равными частями от годовой арендной платы в срок до 15 июля и до 15 сентября текущего года путем безналичного перечисления денежных средств по следующим реквизитам:

4010181060000010001 ГРКЦ ГУ банка России по Красноярскому краю г. Красноярск; ИНН 2413005269, КПП 241301001, распределяемые органами УФК по Красноярскому краю (администрация Ермаковского района, л/сч 04193012910), БИК 040407001, ОКТМО 046164, КБК 009 111 05013 05 00 120).

2.5. Неиспользование Участка Арендатором не освобождает его от обязанности по внесению арендной платы.

Арендатор обязуется после оплаты арендной платы предоставлять в отдел земельных и имущественных отношений администрации Ермаковского района копию платежного документа (квитанция, чек), подтверждающего факт оплаты арендной платы, с отметкой банка об исполнении.

Расчет арендной платы определен в приложении 1 к Договору, которое является неотъемлемой частью Договора.

2.6. Размер арендной платы пересматривается в случаях обусловленных нормативными правовыми актами Российской Федерации, Красноярского края, органов местного самоуправления, в том числе при утверждении результатов государственной кадастровой оценки Участков, при изменении коэффициентов, учитываемых при расчете размера арендной платы.

В случаях, указанных в настоящем пункте, размер арендной платы изменяется со дня вступления в силу соответствующего нормативного правового акта независимо от уведомления Арендодателем об этом Арендатора.

2.7. Арендная плата за пользование Земельным участком с даты, указанной в п. 1.2. договора, до момента государственной регистрации настоящего договора уплачивается Арендатором в порядке, предусмотренном п. 2.4.

### 3. Обременения земельного участка

3.1. Земельный участок не обременен сервитутами (частным, публичным).

3.2. На земельный участок не распространяются обязательственные права третьих лиц.

### 4. Ограничения в использовании земельного участка

4.1. На земельный участок (не) распространяются ограничения прав в использовании, в связи с установлением особых условий использования земельного участка, предусмотренные статьями 56, 56.1 Земельного кодекса Российской Федерации.

4.2. Арендодатель довел до сведения Арендатора, а Арендатор принял к сведению, что земельный участок под арестом (запрещением) не состоит.

### 5. Передача участка

5.1. Арендатор осмотрел Участок в натуре. Участок соответствует его количественным и качественным характеристикам согласно настоящему договору, находится в удовлетворительном состоянии, пригодном для использования в соответствии с целями и условиями предоставления.

5.2. Арендодатель передает, а Арендатор принимает Участок по передаточному акту, согласно приложения №2 к настоящему договору.

### 6. Обязанности Сторон

6.1. Арендодатель обязан:  
6.1.1. Выполнять в полном объеме все условия настоящего Договора.  
6.1.2. В случае принятия решения о прекращении договорных отношений письменно за 30 дней предупредить Арендатора об этом.

6.1.3. В разумный срок уведомлять Арендатора об изменении ставок арендной платы, реквизитов счетов.  
6.2. Арендатор обязан:

6.2.1. Выполнять в полном объеме все условия настоящего Договора.  
6.2.2. Использовать Участок в соответствии с его целевым назначением и разрешенным видом использованием, способами, которые не должны наносить вред окружающей среде, в том числе земле как природному объекту. Соблюдать установленный режим использования земель в соответствии с действующим законодательством.  
6.2.3. Осуществлять производство сельскохозяйственной продукции способами, обеспечивающими воспроизводство плодородия земель сельскохозяйственного назначения, а также исключаяющими или ограничивающими неблагоприятное воздействие такой деятельности на окружающую среду.

6.2.4. Соблюдать стандарты, нормы, нормативы, правила и регламенты проведения агротехнических, агрохимических, мелиоративных, фитосанитарных и противозеронозных мероприятий, а также противопожарные и иных правила.





Приложение № 1  
к решению Ермаковского районного Совета депутатов  
от «23» июня 2020 г. № 46-264р  
Приложение № 1  
к решению Ермаковского районного Совета депутатов  
от «13» декабря 2019 г. № 39-229р

## Источники внутреннего финансирования дефицита районного бюджета на 2020 год и плановый период 2021 - 2022 годы

(тыс. рублей)

| № строки | Код                         | Наименование кода группы, подгруппы, статьи, вида источника финансирования дефицита бюджета, кода классификации операций сектора государственного управления, относящихся к источникам финансирования дефицита бюджетов Российской Федерации | Сумма 2020   | Сумма 2021 | Сумма 2022 |
|----------|-----------------------------|--|--------------|------------|------------|
| 1        | 2                           | 3  | 4            | 5          | 6          |
| 1        | 094 01 03 00 00 00 0000 000 | Бюджетные кредиты от других бюджетов бюджетной системы Российской Федерации  | -11 659,0    | -6 018,8   | 0,0        |
| 2        | 094 01 03 01 00 00 0000 000 | Бюджетные кредиты от других бюджетов бюджетной системы Российской Федерации в валюте Российской Федерации  | -11 659,0    | -6 018,8   | 0,0        |
| 3        | 094 01 03 01 00 00 0000 700 | Получение бюджетных кредитов от других бюджетов бюджетной системы Российской Федерации в валюте Российской Федерации   | 3 502,1      | 0,0        | 0,0        |
| 4        | 094 01 03 01 00 05 0000 710 | Получение кредитов от других бюджетов бюджетной системы Российской Федерации бюджетами муниципальных районов в валюте Российской Федерации   | 3 502,1      | 0,0        | 0,0        |
| 5        | 094 01 03 01 00 00 0000 800 | Погашение бюджетных кредитов, полученных от других бюджетов бюджетной системы Российской Федерации в валюте Российской Федерации   | -15 161,1    | -6 018,8   | 0,0        |
| 6        | 094 01 03 01 00 05 0000 810 | Погашение бюджетами муниципальных районов кредитов от других бюджетов бюджетной системы Российской Федерации в валюте Российской Федерации   | -15 161,1    | -6 018,8   | 0,0        |
| 7        | 094 01 05 02 00 00 0000 000 | Изменение остатков средств на счетах по учету средств бюджета  | 4 470,2      | 0,0        | 0,0        |
| 8        | 094 01 05 00 00 00 0000 500 | Увеличение остатков средств бюджетов   | -1 191 091,2 | -992 993,2 | -955 979,5 |
| 9        | 094 01 05 02 00 00 0000 500 | Увеличение прочих остатков средств бюджетов  | -1 191 091,2 | -992 993,2 | -955 979,5 |
| 10       | 094 01 05 02 01 00 0000 510 | Увеличение прочих остатков денежных средств бюджетов   | -1 191 091,2 | -992 993,2 | -955 979,5 |
| 11       | 094 01 05 02 01 05 0000 510 | Увеличение прочих остатков денежных средств бюджетов муниципальных районов   | -1 191 091,2 | -992 993,2 | -955 979,5 |
| 12       | 094 01 05 00 00 00 0000 600 | Уменьшение остатков средств бюджетов   | 1 195 561,4  | 992 993,2  | 955 979,5  |
| 13       | 094 01 05 02 00 00 0000 600 | Уменьшение прочих остатков средств бюджетов  | 1 195 561,4  | 992 993,2  | 955 979,5  |
| 14       | 094 01 05 02 01 00 0000 610 | Уменьшение прочих остатков денежных средств бюджетов   | 1 195 561,4  | 992 993,2  | 955 979,5  |
| 15       | 094 01 05 02 01 05 0000 610 | Уменьшение прочих остатков денежных средств бюджетов муниципальных районов   | 1 195 561,4  | 992 993,2  | 955 979,5  |
| Всего    |                             |  | -7 188,8     | -6 018,8   | 0,0        |

Приложение № 2  
к решению Ермаковского районного Совета депутатов  
от «23» июня 2020 г. № 46-264р  
Приложение № 2  
к решению Ермаковского районного Совета депутатов  
от «13» декабря 2019 г. № 39-229р

## Перечень главных администраторов доходов районного бюджета

| № строки | Код главного администратора | Код классификации доходов бюджета | Наименование кода классификации доходов бюджета   |
|----------|-----------------------------|-----------------------------------|---|
| 1        | 2                           | 3                                 | 4   |
| 1        | 005                         |                                   | Ермаковский районный Совет депутатов  |
| 2        | 005                         | 116 07010 05 0000 140             | Штрафы, неустойки, пени, уплаченные в случае просрочки исполнения поставщиком (подрядчиком, исполнителем) обязательств, предусмотренных муниципальным контрактом, заключенным муниципальным органом, казенным учреждением муниципального района   |
| 3        | 005                         | 116 07090 05 0000 140             | Иные штрафы, неустойки, пени, уплаченные в соответствии с законом или договором в случае неисполнения или ненадлежащего исполнения обязательств перед муниципальным органом, (муниципальным казенным учреждением) муниципального района   |
| 4        | 005                         | 116 10031 05 0000 140             | Возмещение ущерба при возникновении страховых случаев, когда выгодоприобретателями выступают получатели средств бюджета муниципального района   |
| 5        | 005                         | 116 10032 05 0000 140             | Прочее возмещение ущерба, причиненного муниципальному имуществу муниципального района (за исключением имущества, закрепленного за муниципальными бюджетными (автономными) учреждениями, унитарными предприятиями)   |
| 6        | 005                         | 116 10061 05 0000 140             | Платежи в целях возмещения убытков, причиненных уклонением от заключения с муниципальным органом муниципального района (муниципальным казенным учреждением) муниципального контракта, а также иные денежные средства, подлежащие зачислению в бюджет муниципального района за нарушение законодательства Российской Федерации о контрактной системе в сфере закупок товаров, работ, услуг для обеспечения государственных и муниципальных нужд (за исключением муниципального контракта, финансируемого за счет средств муниципального дорожного фонда) |
| 7        | 005                         | 116 10062 05 0000 140             | Платежи в целях возмещения убытков, причиненных уклонением от заключения с муниципальным органом муниципального района (муниципальным казенным учреждением) муниципального контракта, финансируемого за счет средств муниципального дорожного фонда, а также иные денежные средства, подлежащие зачислению в бюджет муниципального района за нарушение законодательства Российской Федерации о контрактной системе в сфере закупок товаров, работ, услуг для обеспечения государственных и муниципальных нужд   |
| 8        | 005                         | 116 10081 05 0000 140             | Платежи в целях возмещения ущерба при расторжении муниципального контракта, заключенного с муниципальным органом муниципального района (муниципальным казенным учреждением), в связи с односторонним отказом исполнителя (подрядчика) от его исполнения (за исключением муниципального контракта, финансируемого за счет средств муниципального дорожного фонда)  |
| 9        | 005                         | 116 10082 05 0000 140             | Платежи в целях возмещения ущерба при расторжении муниципального контракта, финансируемого за счет средств муниципального дорожного фонда муниципального района, в связи с односторонним отказом исполнителя (подрядчика) от его исполнения   |
| 10       | 005                         | 116 10123 01 0000 140             | Доходы от денежных взысканий (штрафов), поступающие на счет погашения задолженности, образовавшейся до 1 января 2020 года, подлежащие зачислению в бюджет муниципального образования по нормативам, действующим до 1 января 2020 года   |
| 11       | 005                         | 117 01050 05 0000 180             | Невыясненные поступления, зачисляемые в бюджеты муниципальных районов   |
| 12       | 005                         | 117 05050 05 0000 180             | Прочие неналоговые доходы бюджетов муниципальных районов  |
| 13       | 005                         | 207 05020 05 0000 150             | Поступления от денежных пожертвований, предоставляемых физическими лицами получателям средств бюджетов муниципальных районов  |
| 14       | 005                         | 207 05030 05 0000 150             | Прочие безвозмездные поступления в бюджеты муниципальных районов  |
| 15       | 005                         | 218 05010 05 0000 150             | Доходы бюджетов муниципальных районов от возврата бюджетными учреждениями остатков субсидий прошлых лет   |
| 16       | 009                         |                                   | Администрация Ермаковского района   |
| 17       | 009                         | 108 07150 01 0000 110             | Государственная пошлина за выдачу разрешения на установку рекламной конструкции   |
| 18       | 009                         | 111 05013 05 0012 120             | Доходы, получаемые в виде арендной платы за земельные участки, государственная собственность на которые не разграничена и которые расположены в границах сельских поселений и межселенных территорий муниципальных районов, а также средства от продажи права на заключение договоров аренды указанных земельных участков (Григорьевский сельсовет)   |
| 19       | 009                         | 111 05013 05 0013 120             | Доходы, получаемые в виде арендной платы за земельные участки, государственная собственность на которые не разграничена и которые расположены в границах сельских поселений и межселенных территорий муниципальных районов, а также средства от продажи права на заключение договоров аренды указанных земельных участков (Ермаковский сельсовет)   |
| 20       | 009                         | 111 05013 05 0014 120             | Доходы, получаемые в виде арендной платы за земельные участки, государственная собственность на которые не разграничена и которые расположены в границах сельских поселений и межселенных территорий муниципальных районов, а также средства от продажи права на заключение договоров аренды указанных земельных участков (Жеблахтинский сельсовет)   |
| 21       | 009                         | 111 05013 05 0015 120             | Доходы, получаемые в виде арендной платы за земельные участки, государственная собственность на которые не разграничена и которые расположены в границах сельских поселений и межселенных территорий муниципальных районов, а также средства от продажи права на заключение договоров аренды указанных земельных участков (Ивановский сельсовет)  |
| 22       | 009                         | 111 05013 05 0016 120             | Доходы, получаемые в виде арендной платы за земельные участки, государственная собственность на которые не разграничена и которые расположены в границах сельских поселений и межселенных территорий муниципальных районов, а также средства от продажи права на заключение договоров аренды указанных земельных участков (Митнинский сельсовет)  |
| 23       | 009                         | 111 05013 05 0017 120             | Доходы, получаемые в виде арендной платы за земельные участки, государственная собственность на которые не разграничена и которые расположены в границах сельских поселений и межселенных территорий муниципальных районов, а также средства от продажи права на заключение договоров аренды указанных земельных участков (Нижнесуэтуцкий сельсовет)  |
| 24       | 009                         | 111 05013 05 0018 120             | Доходы, получаемые в виде арендной платы за земельные участки, государственная собственность на которые не разграничена и которые расположены в границах сельских поселений и межселенных территорий муниципальных районов, а также средства от продажи права на заключение договоров аренды указанных земельных участков (Новополтавский сельсовет)  |
| 25       | 009                         | 111 05013 05 0019 120             | Доходы, получаемые в виде арендной платы за земельные участки, государственная собственность на которые не разграничена и которые расположены в границах сельских поселений и межселенных территорий муниципальных районов, а также средства от продажи права на заключение договоров аренды указанных земельных участков (Ойский сельсовет)  |
| 26       | 009                         | 111 05013 05 0021 120             | Доходы, получаемые в виде арендной платы за земельные участки, государственная собственность на которые не разграничена и которые расположены в границах сельских поселений и межселенных территорий муниципальных районов, а также средства от продажи права на заключение договоров аренды указанных земельных участков (Разъезженский сельсовет)   |
| 27       | 009                         | 111 05013 05 0023 120             | Доходы, получаемые в виде арендной платы за земельные участки, государственная собственность на которые не разграничена и которые расположены в границах сельских поселений и межселенных территорий муниципальных районов, а также средства от продажи права на заключение договоров аренды указанных земельных участков (Семенниковский сельсовет)  |
| 28       | 009                         | 111 05013 05 0024 120             | Доходы, получаемые в виде арендной платы за земельные участки, государственная собственность на которые не разграничена и которые расположены в границах сельских поселений и межселенных территорий муниципальных районов, а также средства от продажи права на заключение договоров аренды указанных земельных участков (Арданский сельсовет)   |
| 29       | 009                         | 111 05013 05 0026 120             | Доходы, получаемые в виде арендной платы за земельные участки, государственная собственность на которые не разграничена и которые расположены в границах сельских поселений и межселенных территорий муниципальных районов, а также средства от продажи права на заключение договоров аренды указанных земельных участков (Салбинский сельсовет)  |
| 30       | 009                         | 111 05013 05 0027 120             | Доходы, получаемые в виде арендной платы за земельные участки, государственная собственность на которые не разграничена и которые расположены в границах сельских поселений и межселенных территорий муниципальных районов, а также средства от продажи права на заключение договоров аренды указанных земельных участков (Танзыбейский сельсовет)  |
| 31       | 009                         | 111 05013 05 0029 120             | Доходы, получаемые в виде арендной платы за земельные участки, государственная собственность на которые не разграничена и которые расположены в границах сельских поселений, а также средства от продажи права на заключение договоров аренды указанных земельных участков (Верхнеусинский сельсовет)   |
| 32       | 009                         | 111 05025 05 0000 120             | Доходы, получаемые в виде арендной платы, а также средства от продажи права на заключение договоров аренды за землю, находящаяся в собственности муниципальных районов (за исключением земельных участков муниципальных бюджетных и автономных учреждений)  |
| 33       | 009                         | 111 05035 05 0000 120             | Доходы от сдачи в аренду имущества, находящегося в оперативном управлении органов управления муниципальных районов и созданных ими учреждений (за исключением имущества муниципальных бюджетных и автономных учреждений)  |
| 34       | 009                         | 111 05075 05 0000 120             | Доходы от сдачи в аренду имущества, составляющего казну муниципальных районов (за исключением земельных участков)   |
| 35       | 009                         | 113 02065 05 0000 130             | Доходы, поступающие в порядке возмещения расходов, понесенных в связи с эксплуатацией имущества муниципальных районов   |
| 36       | 009                         | 114 02052 05 0000 410             | Доходы от реализации имущества, находящегося в оперативном управлении учреждений, находящихся в ведении органов управления муниципальных районов (за исключением имущества муниципальных бюджетных и автономных учреждений), в части реализации основных средств по указанному имуществу  |
| 37       | 009                         | 114 02053 05 0000 410             | Доходы от реализации иного имущества, находящегося в собственности муниципальных районов (за исключением имущества муниципальных бюджетных и автономных учреждений, а также имущества муниципальных унитарных предприятий, в том числе казенных), в части реализации основных средств по указанному имуществу   |
| 38       | 009                         | 114 06013 05 0012 430             | Доходы от продажи земельных участков, государственная собственность на которые не разграничена и которые расположены в границах сельских поселений и межселенных территорий муниципальных районов (Григорьевский сельсовет)   |
| 39       | 009                         | 114 06013 05 0013 430             | Доходы от продажи земельных участков, государственная собственность на которые не разграничена и которые расположены в границах сельских поселений и межселенных территорий муниципальных районов (Ермаковский сельсовет)   |
| 40       | 009                         | 114 06013 05 0014 430             | Доходы от продажи земельных участков, государственная собственность на которые не разграничена и которые расположены в границах сельских поселений и межселенных территорий муниципальных районов (Жеблахтинский сельсовет)   |
| 41       | 009                         | 114 06013 05 0015 430             | Доходы от продажи земельных участков, государственная собственность на которые не разграничена и которые расположены в границах сельских поселений и межселенных территорий муниципальных районов (Ивановский сельсовет)  |
| 42       | 009                         | 114 06013 05 0016 430             | Доходы от продажи земельных участков, государственная собственность на которые не разграничена и которые расположены в границах сельских поселений и межселенных территорий муниципальных районов (Митнинский сельсовет)  |
| 43       | 009                         | 114 06013 05 0017 430             | Доходы от продажи земельных участков, государственная собственность на которые не разграничена и которые расположены в границах сельских поселений и межселенных территорий муниципальных районов (Нижнесуэтуцкий сельсовет)  |
| 44       | 009                         | 114 06013 05 0018 430             | Доходы от продажи земельных участков, государственная собственность на которые не разграничена и которые расположены в границах сельских поселений и межселенных территорий муниципальных районов (Новополтавский сельсовет)  |
| 45       | 009                         | 114 06013 05 0019 430             | Доходы от продажи земельных участков, государственная собственность на которые не разграничена и которые расположены в границах сельских поселений и межселенных территорий муниципальных районов (Ойский сельсовет)  |
| 46       | 009                         | 114 06013 05 0021 430             | Доходы от продажи земельных участков, государственная собственность на которые не разграничена и которые расположены в границах сельских поселений и межселенных территорий муниципальных районов (Разъезженский сельсовет)   |



|     |     |                   |   |
|-----|-----|-------------------|---|
| 47  | 009 | 11406013050023430 | Доходы от продажи земельных участков, государственная собственность на которые не разграничена и которые расположены в границах сельских поселений и межселенных территорий муниципальных районов (Семенниковский сельсовет)  |
| 48  | 009 | 11406013050024430 | Доходы от продажи земельных участков, государственная собственность на которые не разграничена и которые расположены в границах сельских поселений и межселенных территорий муниципальных районов (Арданский сельсовет)   |
| 49  | 009 | 11406013050026430 | Доходы от продажи земельных участков, государственная собственность на которые не разграничена и которые расположены в границах сельских поселений и межселенных территорий муниципальных районов (Салбинский сельсовет)  |
| 50  | 009 | 11406013050027430 | Доходы от продажи земельных участков, государственная собственность на которые не разграничена и которые расположены в границах сельских поселений и межселенных территорий муниципальных районов (Танзыбейский сельсовет)  |
| 51  | 009 | 11406013050029430 | Доходы от продажи земельных участков, государственная собственность на которые не разграничена и которые расположены в границах сельских поселений и межселенных территорий муниципальных районов (Верхнеусинский сельсовет)  |
| 52  | 009 | 11406025050000430 | Доходы от продажи земельных участков, находящихся в собственности муниципальных районов (за исключением земельных участков муниципальных бюджетных и автономных учреждений)   |
| 53  | 009 | 11607010050000140 | Штрафы, неустойки, пени, уплаченные в случае просрочки исполнения поставщиком (подрядчиком, исполнителем) обязательств, предусмотренных муниципальным контрактом, заключенным муниципальным органом, казенным учреждением муниципального района   |
| 54  | 009 | 11607090050000140 | Иные штрафы, неустойки, пени, уплаченные в соответствии с законом или договором в случае неисполнения или ненадлежащего исполнения обязательств перед муниципальным органом, (муниципальным казенным учреждением) муниципального района   |
| 55  | 009 | 11610031050000140 | Возмещение ущерба при возникновении страховых случаев, когда выгодоприобретателями выступают получатели средств бюджета муниципального района   |
| 56  | 009 | 11610032050000140 | Прочее возмещение ущерба, причиненного муниципальному имуществу муниципального района (за исключением имущества, закрепленного за муниципальными бюджетными (автономными) учреждениями, унитарными предприятиями)   |
| 57  | 009 | 11610061050000140 | Платежи в целях возмещения убытков, причиненных уклонением от заключения с муниципальным органом муниципального района (муниципальным казенным учреждением) муниципального контракта, а также иные денежные средства, подлежащие зачислению в бюджет муниципального района за нарушение законодательства Российской Федерации о контрактной системе в сфере закупок товаров, работ, услуг для обеспечения государственных и муниципальных нужд (за исключением муниципального контракта, финансируемого за счет средств муниципального дорожного фонда) |
| 58  | 009 | 11610062050000140 | Платежи в целях возмещения убытков, причиненных уклонением от заключения с муниципальным органом муниципального района (муниципальным казенным учреждением) муниципального контракта, финансируемого за счет средств муниципального дорожного фонда, а также иные денежные средства, подлежащие зачислению в бюджет муниципального района за нарушение законодательства Российской Федерации о контрактной системе в сфере закупок товаров, работ, услуг для обеспечения государственных и муниципальных нужд   |
| 59  | 009 | 11610081050000140 | Платежи в целях возмещения ущерба при расторжении муниципального контракта, заключенного с муниципальным органом муниципального района (муниципальным казенным учреждением), в связи с односторонним отказом исполнителя (подрядчика) от его исполнения (за исключением муниципального контракта, финансируемого за счет средств муниципального дорожного фонда)  |
| 60  | 009 | 11610082050000140 | Платежи в целях возмещения ущерба при расторжении муниципального контракта, финансируемого за счет средств муниципального дорожного фонда муниципального района, в связи с односторонним отказом исполнителя (подрядчика) от его исполнения   |
| 61  | 009 | 11610123010000140 | Доходы от денежных взысканий (штрафов), поступающие в счет погашения задолженности, образовавшейся до 1 января 2020 года, подлежащие зачислению в бюджет муниципального образования по нормативам, действующим до 1 января 2020 года  |
| 62  | 009 | 11701050050000180 | Невыясненные поступления, зачисляемые в бюджеты муниципальных районов   |
| 63  | 009 | 11705050050000180 | Прочие неналоговые доходы бюджетов муниципальных районов  |
| 64  | 009 | 20705020050000150 | Поступления от денежных пожертвований, предоставляемых физическими лицами получателям средств бюджетов муниципальных районов  |
| 65  | 009 | 20705030050000150 | Прочие безвозмездные поступления в бюджеты муниципальных районов  |
| 66  | 079 |                   | Управление образования администрации Ермаковского района  |
| 67  | 079 | 11607010050000140 | Штрафы, неустойки, пени, уплаченные в случае просрочки исполнения поставщиком (подрядчиком, исполнителем) обязательств, предусмотренных муниципальным контрактом, заключенным муниципальным органом, казенным учреждением муниципального района   |
| 68  | 079 | 11607090050000140 | Иные штрафы, неустойки, пени, уплаченные в соответствии с законом или договором в случае неисполнения или ненадлежащего исполнения обязательств перед муниципальным органом, (муниципальным казенным учреждением) муниципального района   |
| 69  | 079 | 11610123010000140 | Доходы от денежных взысканий (штрафов), поступающие в счет погашения задолженности, образовавшейся до 1 января 2020 года, подлежащие зачислению в бюджет муниципального образования по нормативам, действующим до 1 января 2020 года  |
| 70  | 079 | 11610031050000140 | Возмещение ущерба при возникновении страховых случаев, когда выгодоприобретателями выступают получатели средств бюджета муниципального района   |
| 71  | 079 | 11610032050000140 | Прочее возмещение ущерба, причиненного муниципальному имуществу муниципального района (за исключением имущества, закрепленного за муниципальными бюджетными (автономными) учреждениями, унитарными предприятиями)   |
| 72  | 079 | 11610061050000140 | Платежи в целях возмещения убытков, причиненных уклонением от заключения с муниципальным органом муниципального района (муниципальным казенным учреждением) муниципального контракта, а также иные денежные средства, подлежащие зачислению в бюджет муниципального района за нарушение законодательства Российской Федерации о контрактной системе в сфере закупок товаров, работ, услуг для обеспечения государственных и муниципальных нужд (за исключением муниципального контракта, финансируемого за счет средств муниципального дорожного фонда) |
| 73  | 079 | 11610062050000140 | Платежи в целях возмещения убытков, причиненных уклонением от заключения с муниципальным органом муниципального района (муниципальным казенным учреждением) муниципального контракта, финансируемого за счет средств муниципального дорожного фонда, а также иные денежные средства, подлежащие зачислению в бюджет муниципального района за нарушение законодательства Российской Федерации о контрактной системе в сфере закупок товаров, работ, услуг для обеспечения государственных и муниципальных нужд   |
| 74  | 079 | 11610081050000140 | Платежи в целях возмещения ущерба при расторжении муниципального контракта, заключенного с муниципальным органом муниципального района (муниципальным казенным учреждением), в связи с односторонним отказом исполнителя (подрядчика) от его исполнения (за исключением муниципального контракта, финансируемого за счет средств муниципального дорожного фонда)  |
| 75  | 079 | 11610082050000140 | Платежи в целях возмещения ущерба при расторжении муниципального контракта, финансируемого за счет средств муниципального дорожного фонда муниципального района, в связи с односторонним отказом исполнителя (подрядчика) от его исполнения   |
| 76  | 079 | 11701050050000180 | Невыясненные поступления, зачисляемые в бюджеты муниципальных районов   |
| 77  | 079 | 11705050050000180 | Прочие неналоговые доходы бюджетов муниципальных районов  |
| 78  | 079 | 20705020050000150 | Поступления от денежных пожертвований, предоставляемых физическими лицами получателям средств бюджетов муниципальных районов  |
| 79  | 079 | 20705030050000150 | Прочие безвозмездные поступления в бюджеты муниципальных районов  |
| 80  | 079 | 21805010050000150 | Доходы бюджетов муниципальных районов от возврата бюджетными учреждениями остатков субсидий прошлых лет   |
| 81  | 094 |                   | Финансовое управление администрации Ермаковского района   |
| 82  | 094 | 11103050050000120 | Проценты, полученные от предоставления бюджетных кредитов внутри страны за счет средств бюджетов муниципальных районов  |
| 83  | 094 | 11301995050000130 | Прочие доходы от оказания платных услуг (работ) получателями средств бюджетов муниципальных районов   |
| 84  | 094 | 11302995050000130 | Прочие доходы от компенсации затрат бюджетов муниципальных районов  |
| 85  | 094 | 11607010050000140 | Штрафы, неустойки, пени, уплаченные в случае просрочки исполнения поставщиком (подрядчиком, исполнителем) обязательств, предусмотренных муниципальным контрактом, заключенным муниципальным органом, казенным учреждением муниципального района   |
| 86  | 094 | 11607090050000140 | Иные штрафы, неустойки, пени, уплаченные в соответствии с законом или договором в случае неисполнения или ненадлежащего исполнения обязательств перед муниципальным органом, (муниципальным казенным учреждением) муниципального района   |
| 87  | 094 | 11610123010000140 | Доходы от денежных взысканий (штрафов), поступающие в счет погашения задолженности, образовавшейся до 1 января 2020 года, подлежащие зачислению в бюджет муниципального образования по нормативам, действующим до 1 января 2020 года  |
| 88  | 094 | 11610031050000140 | Возмещение ущерба при возникновении страховых случаев, когда выгодоприобретателями выступают получатели средств бюджета муниципального района   |
| 89  | 094 | 11610032050000140 | Прочее возмещение ущерба, причиненного муниципальному имуществу муниципального района (за исключением имущества, закрепленного за муниципальными бюджетными (автономными) учреждениями, унитарными предприятиями)   |
| 90  | 094 | 11610061050000140 | Платежи в целях возмещения убытков, причиненных уклонением от заключения с муниципальным органом муниципального района (муниципальным казенным учреждением) муниципального контракта, а также иные денежные средства, подлежащие зачислению в бюджет муниципального района за нарушение законодательства Российской Федерации о контрактной системе в сфере закупок товаров, работ, услуг для обеспечения государственных и муниципальных нужд (за исключением муниципального контракта, финансируемого за счет средств муниципального дорожного фонда) |
| 91  | 094 | 11610062050000140 | Платежи в целях возмещения убытков, причиненных уклонением от заключения с муниципальным органом муниципального района (муниципальным казенным учреждением) муниципального контракта, финансируемого за счет средств муниципального дорожного фонда, а также иные денежные средства, подлежащие зачислению в бюджет муниципального района за нарушение законодательства Российской Федерации о контрактной системе в сфере закупок товаров, работ, услуг для обеспечения государственных и муниципальных нужд   |
| 92  | 094 | 11610081050000140 | Платежи в целях возмещения ущерба при расторжении муниципального контракта, заключенного с муниципальным органом муниципального района (муниципальным казенным учреждением), в связи с односторонним отказом исполнителя (подрядчика) от его исполнения (за исключением муниципального контракта, финансируемого за счет средств муниципального дорожного фонда)  |
| 93  | 094 | 11610082050000140 | Платежи в целях возмещения ущерба при расторжении муниципального контракта, финансируемого за счет средств муниципального дорожного фонда муниципального района, в связи с односторонним отказом исполнителя (подрядчика) от его исполнения   |
| 94  | 094 | 11610100050000140 | Денежные взыскания, налагаемые в возмещение ущерба, причиненного в результате незаконного или нецелевого использования бюджетных средств (в части бюджетов муниципальных районов)   |
| 95  | 094 | 11701050050000180 | Невыясненные поступления, зачисляемые в бюджеты муниципальных районов   |
| 96  | 094 | 11705050050000180 | Прочие неналоговые доходы бюджетов муниципальных районов  |
| 97  | 094 | 20215001050000150 | Дотации бюджетам муниципальных районов на выравнивание бюджетной обеспеченности   |
| 98  | 094 | 20215002050000150 | Дотации бюджетам муниципальных районов на поддержку мер по обеспечению сбалансированности бюджетов  |
| 99  | 094 | 20219999050000150 | Прочие дотации бюджетам муниципальных районов   |
| 100 | 094 | 20225016050000150 | Мероприятия в области обеспечения капитального ремонта, реконструкции и строительства гидротехнических сооружений в рамках подпрограммы «Использование и охрана водных ресурсов» государственной программы Красноярского края «Охрана окружающей среды, воспроизводство природных ресурсов»   |
| 101 | 094 | 20225210050000150 | Внедрение целевой модели цифровой образовательной среды в общеобразовательных организациях и профессиональных образовательных организациях в рамках подпрограммы «Развитие дошкольного, общего и дополнительного образования» государственной программы Красноярского края «Развитие образования»   |
| 102 | 094 | 20225228050000150 | Реализация мероприятий по оснащению объектов спортивной инфраструктуры спортивно-технологическим оборудованием в рамках подпрограммы «Развитие массовой физической культуры и спорта» государственной программы Красноярского края «Развитие физической культуры и спорта»  |
| 103 | 094 | 20225299050000150 | Субсидии бюджетам муниципальных образований на обустройство и восстановление воинских захоронений в рамках подпрограммы «Поддержка муниципальных проектов по благоустройству территорий и повышению активности населения в решении вопросов местного значения» государственной программы Красноярского края «Содействие развитию местного самоуправления»   |
| 104 | 094 | 20225467050000150 | Обеспечение развития и укрепления материально-технической базы домов культуры в населенных пунктах с числом жителей до 50 тысяч человек в рамках подпрограммы «Обеспечение реализации государственной программы и прочие мероприятия» государственной программы Красноярского края «Развитие культуры и туризма»  |
| 105 | 094 | 20225497050000150 | Субсидии бюджетам муниципальных образований на предоставление социальных выплат молодым семьям на приобретение (строительство) жилья в рамках подпрограммы «Улучшение жилищных условий отдельных категорий граждан» государственной программы Красноярского края «Создание условий для обеспечения доступным и комфортным жильем граждан»   |
| 106 | 094 | 20225519050000150 | Субсидия бюджетам муниципальных районов на поддержку отрасли культуры   |
| 107 | 094 | 20229999051036150 | Субсидии бюджетам муниципальных образований Красноярского края на частичное финансирование (возмещение) расходов на повышение с 1 июня 2020 года размеров оплаты труда отдельным категориям работников бюджетной сферы Красноярского края по министерству финансов Красноярского края в рамках непрограммных расходов отдельных органов исполнительной власти   |
| 108 | 094 | 20229999051060150 | Субсидии бюджетам муниципальных образований на реализацию мероприятий, направленных на повышение безопасности дорожного движения, за счет средств дорожного фонда Красноярского края в рамках подпрограммы «Региональные проекты в области дорожного хозяйства, реализуемые в рамках национальных проектов» государственной программы Красноярского края «Развитие транспортной системы»  |
| 109 | 094 | 20229999051048150 | Субсидии бюджетам муниципальных образований Красноярского края на частичное финансирование (возмещение) расходов на повышение размеров оплаты труда отдельным категориям работников бюджетной сферы Красноярского края, для которых указами Президента Российской Федерации предусмотрено повышение оплаты труда, по министерству финансов Красноярского края в рамках непрограммных расходов отдельных органов исполнительной власти   |
| 110 | 094 | 20229999051049150 | Прочие субсидии бюджетам муниципальных районов (Субсидии бюджетам муниципальных образований Красноярского края на частичное финансирование (возмещение) расходов на региональные выплаты и выплаты, обеспечивающие уровень заработной платы работников бюджетной сферы не ниже размера минимальной заработной платы (минимального размера оплаты труда), по министерству финансов Красноярского края в рамках непрограммных расходов отдельных органов исполнительной власти)   |
| 111 | 094 | 20229999057412150 | Прочие субсидии бюджетам муниципальных районов (Субсидии бюджетам муниципальных образований края на обеспечение первичных мер пожарной безопасности в рамках подпрограммы «Предупреждение, спасение, помощь населению в чрезвычайных ситуациях» государственной программы Красноярского края «Защита от чрезвычайных ситуаций природного и техногенного характера и обеспечение безопасности населения»)  |
| 112 | 094 | 20229999057466150 | Субсидии бюджетам муниципальных образований на подготовку документов территориального планирования и градостроительного зонирования (внесение в них изменений), на разработку документации по планировке территории в рамках подпрограммы «Стимулирование жилищного строительства» государственной программы Красноярского края «Создание условий для обеспечения доступным и комфортным жильем граждан»  |
| 113 | 094 | 20229999057508150 | Субсидии бюджетам муниципальных образований на содержание автомобильных дорог общего пользования местного значения за счет средств дорожного фонда Красноярского края в рамках подпрограммы «Дороги Красноярья» государственной программы Красноярского края «Развитие транспортной системы»  |
| 114 | 094 | 20229999057510150 | Субсидии бюджетам муниципальных образований края на мероприятия по развитию добровольной пожарной охраны в рамках подпрограммы «Предупреждение, спасение, помощь населению в чрезвычайных ситуациях» государственной программы Красноярского края «Защита от чрезвычайных ситуаций природного и техногенного характера и обеспечение безопасности населения»  |
| 115 | 094 | 20229999057413150 | Прочие субсидии бюджетам муниципальных районов (Субсидии бюджетам муниципальных образований края на частичное финансирование (возмещение) расходов на содержание единых дежурно-диспетчерских служб муниципальных образований Красноярского края в рамках подпрограммы «Предупреждение, спасение, помощь населению в чрезвычайных ситуациях» государственной программы Красноярского края «Защита от чрезвычайных ситуаций природного и техногенного характера и обеспечение безопасности населения»)   |
| 116 | 094 | 20229999057456150 | Прочие субсидии бюджетам муниципальных районов (Субсидии бюджетам муниципальных образований на поддержку деятельности муниципальных молодежных центров в рамках подпрограммы «Вовлечение молодежи в социальную практику» государственной программы Красноярского края «Молодежь Красноярского края в XXI веке»)   |



|     |     |                       |  |
|-----|-----|-----------------------|--|
| 117 | 094 | 202 29999 05 7461 150 | Субсидии бюджетам муниципальных образований на строительство муниципальных объектов коммунальной и транспортной инфраструктуры в рамках подпрограммы «Стимулирование жилищного строительства» государственной программы Красноярского края «Создание условий для обеспечения доступным и комфортным жильем граждан»  |
| 118 | 094 | 202 29999 05 7480 150 | Субсидии бюджетам муниципальных образований на организацию туристско-рекреационных зон на территории Красноярского края в рамках подпрограммы «Развитие внутреннего и въездного туризма» государственной программы Красноярского края «Развитие культуры и туризма»  |
| 119 | 094 | 202 29999 05 7488 150 | Прочие субсидии бюджетам муниципальных районов (Субсидии бюджетам муниципальных образований на комплектование книжных фондов библиотек муниципальных образований Красноярского края в рамках подпрограммы «Обеспечение реализации государственной программы и прочие мероприятия» государственной программы Красноярского края «Развитие культуры и туризма»)  |
| 120 | 094 | 202 29999 05 7509 150 | Прочие субсидии бюджетам муниципальных районов (Субсидии бюджетам муниципальных образований на капитальный ремонт и ремонт автомобильных дорог общего пользования местного значения за счет средств дорожного фонда Красноярского края в рамках подпрограммы «Дороги Красноярья» государственной программы Красноярского края «Развитие транспортной системы»)   |
| 121 | 094 | 202 29999 05 7555 150 | Прочие субсидии бюджетам муниципальных районов (Субсидии бюджетам муниципальных образований на организацию и проведение акридных обработок мест массового отдыха населения в рамках подпрограммы «Профилактика заболеваний и формирование здорового образа жизни. Развитие первичной медико-санитарной помощи, паллиативной помощи и совершенствование системы лекарственного обеспечения» государственной программы Красноярского края «Развитие здравоохранения»)  |
| 122 | 094 | 202 29999 05 7563 150 | Прочие субсидии бюджетам муниципальных районов (Субсидии бюджетам муниципальных образований на проведение работ в общеобразовательных организациях с целью приведения зданий и сооружений в соответствие требованиям надзорных органов в рамках подпрограммы «Развитие дошкольного, общего и дополнительного образования» государственной программы Красноярского края «Развитие образования»)   |
| 123 | 094 | 202 29999 05 7641 150 | Субсидии бюджетам муниципальных образований на осуществление расходов, направленных на реализацию мероприятий по поддержке местных инициатив территорий городских и сельских поселений, в рамках подпрограммы «Поддержка местных инициатив» государственной программы Красноярского края «Содействие развитию местного самоуправления»   |
| 124 | 094 | 202 29999 05 7645 150 | Субсидии бюджетам муниципальных образований на создание условий для обеспечения услугами связи в малочисленных и труднодоступных населенных пунктах края в рамках подпрограммы «Инфраструктура информационного общества и электронного правительства» государственной программы Красноярского края «Развитие информационного общества»   |
| 125 | 094 | 202 29999 05 7741 150 | Субсидии бюджетам муниципальных образований края на реализацию проектов по благоустройству территорий сельских населенных пунктов и городских поселений с численностью населения не более 10000 человек, инициированных гражданами соответствующего населенного пункта, поселения, в рамках подпрограммы «Поддержка муниципальных проектов по благоустройству территорий и повышению активности населения в решении вопросов местного значения» государственной программы Красноярского края «Содействие развитию местного самоуправления»   |
| 126 | 094 | 202 29999 05 7742 150 | Субсидии бюджетам муниципальных образований края на реализацию комплексных проектов по благоустройству территорий в рамках подпрограммы «Поддержка муниципальных проектов по благоустройству территорий и повышению активности населения в решении вопросов местного значения» государственной программы Красноярского края «Содействие развитию местного самоуправления»  |
| 127 | 094 | 202 29999 05 7749 150 | Субсидии бюджетам муниципальных образований края для реализации проектов по решению вопросов местного значения сельских поселений в рамках подпрограммы «Поддержка муниципальных проектов по благоустройству территорий и повышению активности населения в решении вопросов местного значения» государственной программы Красноярского края «Содействие развитию местного самоуправления»  |
| 128 | 094 | 202 29999 05 7840 150 | Субсидии бюджетам муниципальных образований на осуществление (возмещение) расходов, направленных на развитие и повышение качества работы муниципальных учреждений, предоставление новых муниципальных услуг, повышение их качества, в рамках подпрограммы «Поддержка внедрения стандартов предоставления (оказания) муниципальных услуг и повышения качества жизни населения» государственной программы Красноярского края «Содействие развитию местного самоуправления»   |
| 129 | 094 | 202 30024 05 0289 150 | Субсидии бюджетам муниципальных районов на выполнение передаваемых полномочий субъектов Российской Федерации (Субсидии бюджетам муниципальных образований на организацию и осуществление деятельности по опеке и попечительству в отношении совершеннолетних граждан, а также в сфере патронажа (в соответствии с Законом края от 11 июля 2019 года № 7-2988) в рамках подпрограммы «Повышение качества жизни отдельных категорий граждан, степени их социальной защищенности» государственной программы Красноярского края «Развитие системы социальной поддержки граждан»)   |
| 130 | 094 | 202 30024 05 5304 150 | Организация бесплатного горячего питания обучающихся, получающих начальное общее образование в государственных и муниципальных образовательных организациях, в рамках подпрограммы «Развитие дошкольного, общего и дополнительного образования» государственной программы Красноярского края «Развитие образования»  |
| 131 | 094 | 202 30024 05 7408 150 | Субсидии бюджетам муниципальных районов на выполнение передаваемых полномочий субъектов Российской Федерации (Субсидии бюджетам муниципальных образований на обеспечение государственных гарантий реализации прав на получение общедоступного и бесплатного дошкольного образования в муниципальных дошкольных образовательных организациях, находящихся на территории края, общедоступного и бесплатного дошкольного образования в муниципальных общеобразовательных организациях, находящихся на территории края, в части обеспечения деятельности административно-хозяйственного, учебно-вспомогательного персонала и иных категорий работников образовательных организаций, участвующих в реализации общеобразовательных программ в соответствии с федеральными государственными образовательными стандартами, в рамках подпрограммы «Развитие дошкольного, общего и дополнительного образования» государственной программы Красноярского края «Развитие образования»)                                   |
| 132 | 094 | 202 30024 05 7409 150 | Субсидии бюджетам муниципальных районов на выполнение передаваемых полномочий субъектов Российской Федерации (Субсидии бюджетам муниципальных образований на обеспечение государственных гарантий реализации прав на получение общедоступного и бесплатного начального общего, основного общего, среднего общего образования в муниципальных общеобразовательных организациях, находящихся на территории края, обеспечение дополнительного образования детей в муниципальных общеобразовательных организациях, находящихся на территории края, в части обеспечения деятельности административно-хозяйственного, учебно-вспомогательного персонала и иных категорий работников образовательных организаций, участвующих в реализации общеобразовательных программ в соответствии с федеральными государственными образовательными стандартами, в рамках подпрограммы «Развитие дошкольного, общего и дополнительного образования» государственной программы Красноярского края «Развитие образования»)        |
| 133 | 094 | 202 30024 05 7429 150 | Субсидии бюджетам муниципальных районов на выполнение передаваемых полномочий субъектов Российской Федерации (Субсидии бюджетам муниципальных образований на осуществление государственных полномочий по осуществлению уведомительной регистрации коллективных договоров и территориальных соглашений и контроля за их исполнением (в соответствии с Законом края от 30 января 2014 года № 6-2056) по министерству экономики и регионального развития Красноярского края в рамках непрограммных расходов отдельных органов исполнительной власти)  |
| 134 | 094 | 202 30024 05 7514 150 | Субсидии бюджетам муниципальных районов на выполнение передаваемых полномочий субъектов Российской Федерации (Субсидии бюджетам муниципальных образований на выполнение государственных полномочий по созданию и обеспечению деятельности административных комиссий (в соответствии с Законом края от 23 апреля 2009 года № 8-3170) в рамках непрограммных расходов органов судебной власти)   |
| 135 | 094 | 202 30024 05 7517 150 | Субсидии бюджетам муниципальных районов на выполнение передаваемых полномочий субъектов Российской Федерации (Субсидии бюджетам муниципальных образований на выполнение отдельных государственных полномочий по решению вопросов поддержки сельскохозяйственного производства (в соответствии с Законом края от 27 декабря 2005 года № 17-4397) в рамках подпрограммы «Обеспечение реализации государственной программы и прочие мероприятия» государственной программы Красноярского края «Развитие сельского хозяйства и регулирование рынков сельскохозяйственной продукции, сырья и продовольствия»)   |
| 136 | 094 | 202 30024 05 7518 150 | Субсидии бюджетам муниципальных районов на выполнение передаваемых полномочий субъектов Российской Федерации (Субсидии бюджетам муниципальных образований на осуществление государственных полномочий по организации проведения мероприятий по отлову и содержанию безнадзорных животных (в соответствии с Законом края от 13 июня 2013 года № 4-1402) в рамках подпрограммы «Обеспечение общих условий функционирования отраслей агропромышленного комплекса» государственной программы Красноярского края «Развитие сельского хозяйства и регулирование рынков сельскохозяйственной продукции, сырья и продовольствия»)  |
| 137 | 094 | 202 30024 05 7519 150 | Субсидии бюджетам муниципальных районов на выполнение передаваемых полномочий субъектов Российской Федерации (Субсидии бюджетам муниципальных образований на осуществление государственных полномочий в области архивного дела, передаваемых органам местного самоуправления Красноярского края (в соответствии с Законом края от 21 декабря 2010 года № 11-5564), в рамках подпрограммы «Развитие архивного дела» государственной программы Красноярского края «Развитие культуры и туризма»)   |
| 138 | 094 | 202 30024 05 7552 150 | Субсидии бюджетам муниципальных районов на выполнение передаваемых полномочий субъектов Российской Федерации (Субсидии бюджетам муниципальных образований на осуществление государственных полномочий по организации и осуществлению деятельности по опеке и попечительству в отношении несовершеннолетних (в соответствии с Законом края от 20 декабря 2007 года № 4-1089) в рамках подпрограммы «Государственная поддержка детей-сирот, расширение практики применения семейных форм воспитания» государственной программы Красноярского края «Развитие образования»)  |
| 139 | 094 | 202 30024 05 7554 150 | Субсидии бюджетам муниципальных районов на выполнение передаваемых полномочий субъектов Российской Федерации (Субсидии бюджетам муниципальных образований на исполнение государственных полномочий по осуществлению присмотра и ухода за детьми-инвалидами, детьми-сиротами и детьми, оставшимися без попечения родителей, а также за детьми с туберкулезной интоксикацией, обучающимися в муниципальных образовательных организациях, реализующих образовательную программу дошкольного образования, без взимания родительской платы (в соответствии с Законом края от 27 декабря 2005 года № 17-4379) в рамках подпрограммы «Развитие дошкольного, общего и дополнительного образования» государственной программы Красноярского края «Развитие образования»)  |
| 140 | 094 | 202 30024 05 7564 150 | Субсидии бюджетам муниципальных районов на выполнение передаваемых полномочий субъектов Российской Федерации (Субсидии бюджетам муниципальных образований на обеспечение государственных гарантий реализации прав на получение общедоступного и бесплатного начального общего, основного общего, среднего общего образования в муниципальных общеобразовательных организациях, находящихся на территории края, обеспечение дополнительного образования детей в муниципальных общеобразовательных организациях, находящихся на территории края, за исключением обеспечения деятельности административно-хозяйственного, учебно-вспомогательного персонала и иных категорий работников образовательных организаций, участвующих в реализации общеобразовательных программ в соответствии с федеральными государственными образовательными стандартами, в рамках подпрограммы «Развитие дошкольного, общего и дополнительного образования» государственной программы Красноярского края «Развитие образования») |
| 141 | 094 | 202 30024 05 7577 150 | Субсидии бюджетам муниципальных образований на компенсацию выпадающих доходов энергоснабжающих организаций, связанных с применением государственных регулируемых цен (тарифов) на электрическую энергию, вырабатываемую дизельными электростанциями на территории Красноярского края для населения (в соответствии с Законом края от 20 декабря 2012 года № 3-963) в рамках подпрограммы «Энергоэффективность и развитие энергетики» государственной программы Красноярского края «Реформирование и модернизация жилищно-коммунального хозяйства и повышение энергетической эффективности»)  |
| 142 | 094 | 202 30024 05 7566 150 | Субсидии бюджетам муниципальных районов на выполнение передаваемых полномочий субъектов Российской Федерации (Субсидии бюджетам муниципальных образований на обеспечение питанием обучающихся в муниципальных и частных общеобразовательных организациях по имеющим государственную аккредитацию основным общеобразовательным программам без взимания платы (в соответствии с Законом края от 27 декабря 2005 года № 17-4377) в рамках подпрограммы «Развитие дошкольного, общего и дополнительного образования» государственной программы Красноярского края «Развитие образования»)  |
| 143 | 094 | 202 30024 05 7570 150 | Субсидии бюджетам муниципальных районов на выполнение передаваемых полномочий субъектов Российской Федерации (Субсидии бюджетам муниципальных образований на реализацию отдельных мер по обеспечению ограничения платы граждан за коммунальные услуги (в соответствии с Законом края от 1 декабря 2014 года № 7-2839) в рамках подпрограммы «Обеспечение доступности платы граждан в условиях развития жилищных отношений» государственной программы Красноярского края «Реформирование и модернизация жилищно-коммунального хозяйства и повышение энергетической эффективности»)  |
| 144 | 094 | 202 30024 05 7577 150 | Субсидии бюджетам муниципальных районов на выполнение передаваемых полномочий субъектов Российской Федерации (Субсидии бюджетам муниципальных образований на компенсацию выпадающих доходов энергоснабжающих организаций, связанных с применением государственных регулируемых цен (тарифов) на электрическую энергию, вырабатываемую дизельными электростанциями на территории Красноярского края для населения (в соответствии с Законом края от 20 декабря 2012 года № 3-963), в рамках подпрограммы «Энергоэффективность и развитие энергетики» государственной программы Красноярского края «Реформирование и модернизация жилищно-коммунального хозяйства и повышение энергетической эффективности»)   |
| 145 | 094 | 202 30024 05 7587 150 | Субсидии бюджетам муниципальных районов на выполнение передаваемых полномочий субъектов Российской Федерации (Субсидии бюджетам муниципальных образований на обеспечение жильем помещений детей-сирот и детей, оставшихся без попечения родителей, лиц из числа детей-сирот и детей, оставшихся без попечения родителей (в соответствии с Законом края от 24 декабря 2009 года № 9-4225), за счет средств краевого бюджета в рамках подпрограммы «Государственная поддержка детей-сирот, расширение практики применения семейных форм воспитания» государственной программы Красноярского края «Развитие образования»)   |
| 146 | 094 | 202 30024 05 7588 150 | Субсидии бюджетам муниципальных районов на выполнение передаваемых полномочий субъектов Российской Федерации (Субсидии бюджетам муниципальных образований на обеспечение государственных гарантий реализации прав на получение общедоступного и бесплатного дошкольного образования в муниципальных дошкольных образовательных организациях, находящихся на территории края, общедоступного и бесплатного дошкольного образования в муниципальных общеобразовательных организациях, находящихся на территории края, за исключением обеспечения деятельности административно-хозяйственного, учебно-вспомогательного персонала и иных категорий работников образовательных организаций, участвующих в реализации общеобразовательных программ в соответствии с федеральными государственными образовательными стандартами, в рамках подпрограммы «Развитие дошкольного, общего и дополнительного образования» государственной программы Красноярского края «Развитие образования»)                            |
| 147 | 094 | 202 30024 05 7601 150 | Субсидии бюджетам муниципальных районов на выполнение передаваемых полномочий субъектов Российской Федерации (Субсидии бюджетам муниципальных образований на реализацию государственных полномочий по расчету и представлению дотаций поселениям, входящим в состав муниципального района края (в соответствии с Законом края от 29 ноября 2005 года № 16-4081), в рамках подпрограммы «Создание условий для эффективного и ответственного управления муниципальными финансами, повышения устойчивости бюджетов муниципальных образований» государственной программы Красноярского края «Управление государственными финансами»)   |
| 148 | 094 | 202 30024 05 7604 150 | Субсидии бюджетам муниципальных районов на выполнение передаваемых полномочий субъектов Российской Федерации (Субсидии бюджетам муниципальных образований на осуществление государственных полномочий по созданию и обеспечению деятельности комиссий по делам несовершеннолетних и защите их прав (в соответствии с Законом края от 26 декабря 2006 года № 21-5589) по министерству финансов Красноярского края в рамках непрограммных расходов отдельных органов исполнительной власти)  |
| 149 | 094 | 202 30024 05 7649 150 | Субсидии бюджетам муниципальных районов на выполнение передаваемых полномочий субъектов Российской Федерации (Субсидии бюджетам муниципальных образований на осуществление государственных полномочий по обеспечению отдыха и оздоровления детей в рамках подпрограммы «Развитие дошкольного, общего и дополнительного образования» государственной программы Красноярского края «Развитие образования»)   |
| 150 | 094 | 202 30029 05 0000 150 | Субсидии бюджетам муниципальных районов на компенсацию части платы, взимаемой с родителей (законных представителей) за присмотр и уход за детьми, посещающими образовательные организации, реализующие образовательные программы дошкольного образования   |
| 151 | 094 | 202 35118 05 0000 150 | Субсидии бюджетам муниципальных районов на осуществление первичного воинского учета на территориях, где отсутствуют военные комиссариаты   |
| 152 | 094 | 202 35120 05 0000 150 | Субсидии бюджетам муниципальных районов на осуществление полномочий по составлению (изменению) списков кандидатов в присяжные заседатели федеральных судов общей юрисдикции в Российской Федерации   |
| 153 | 094 | 202 35469 05 0000 150 | Субсидии бюджетам муниципальных районов и городских округов на проведение Всероссийской переписи населения 2020 года (в соответствии с Законом края от 26 марта 2020 года № 9-3762) по министерству экономики и регионального развития Красноярского края в рамках непрограммных расходов отдельных органов исполнительной власти  |
| 154 | 094 | 202 40014 05 0000 150 | Межбюджетные трансферты, передаваемые бюджетам муниципальных районов из бюджетов поселений на осуществление части полномочий по решению вопросов местного значения в соответствии с заключенными соглашениями  |
| 155 | 094 | 202 45303 05 0000 150 | Ежемесячное денежное вознаграждение за классное руководство педагогическим работникам государственных и муниципальных общеобразовательных организаций в рамках подпрограммы «Развитие дошкольного, общего и дополнительного образования» государственной программы Красноярского края «Развитие образования»   |
| 156 | 094 | 202 49999 05 1011 150 | Резервный фонд Правительства Красноярского края в рамках непрограммных расходов отдельных органов исполнительной власти  |
| 157 | 094 | 202 49999 05 5519 150 | Государственная поддержка отрасли культуры (поддержка лучших сельских учреждений культуры) в рамках подпрограммы «Обеспечение реализации государственной программы и прочие мероприятия» государственной программы Красноярского края «Развитие культуры и туризма»  |
| 158 | 094 | 202 49999 05 5853 150 | Реализация мероприятий, связанных с обеспечением санитарно-эпидемиологической безопасности при подготовке к проведению общероссийского голосования по вопросу одобрения изменений в Конституцию Российской Федерации, за счет средств резервного фонда Правительства Российской Федерации в рамках непрограммных расходов агентства по гражданской обороне, чрезвычайным ситуациям и пожарной безопасности Красноярского края  |
| 159 | 094 | 202 49999 05 7424 150 | Предоставление иных межбюджетных трансфертов на осуществление ликвидационных мероприятий, связанных с прекращением исполнения органами местного самоуправления отдельных муниципальных образований края государственных полномочий (в соответствии с законами края от 20 декабря 2005 года № 17-4294 и от 9 декабря 2010 года № 11-5397), в рамках подпрограммы «Повышение качества и доступности социальных услуг» государственной программы Красноярского края «Развитие системы социальной поддержки граждан»   |



|     |     |                   |   |
|-----|-----|-------------------|---|
| 160 | 094 | 20249999057424150 | Ежемесячное денежное вознаграждение за классное руководство педагогическим работникам государственных и муниципальных общеобразовательных организаций в рамках подпрограммы «Развитие дошкольного, общего и дополнительного образования» государственной программы Красноярского края «Развитие образования»  |
| 161 | 094 | 20705020050000150 | Поступления от денежных пожертвований, предоставляемых физическими лицами получателям средств бюджетов муниципальных районов  |
| 162 | 094 | 20705030050000150 | Прочие безвозмездные поступления в бюджеты муниципальных районов  |
| 163 | 094 | 20805000050000150 | Перечисления из бюджетов муниципальных районов (в бюджеты муниципальных районов) для осуществления возврата (зачета) излишне уплаченных или излишне взысканных сумм налогов, сборов и иных платежей, а также сумм процентов за несвоевременное осуществление такого возврата и процентов, начисленных на излишне взысканные суммы   |
| 164 | 094 | 21805010050000150 | Доходы бюджетов муниципальных районов от возврата бюджетными учреждениями остатков субсидий прошлых лет   |
| 165 | 094 | 2180010050000150  | Доходы бюджетов муниципальных районов от возврата прочих остатков субсидий, субвенций и иных межбюджетных трансфертов, имеющих целевое назначение, прошлых лет из бюджетов поселений  |
| 166 | 094 | 2190010050000150  | Возврат прочих остатков субсидий, субвенций и иных межбюджетных трансфертов, имеющих целевое назначение, прошлых лет из бюджетов муниципальных районов  |
| 167 | 557 |                   | Отдел культуры администрации Ермаковского района  |
| 168 | 557 | 11607010050000140 | Штрафы, неустойки, пени, уплаченные в случае просрочки исполнения поставщиком (подрядчиком, исполнителем) обязательств, предусмотренных муниципальным контрактом, заключенным муниципальным органом, казенным учреждением муниципального района   |
| 169 | 557 | 11607090050000140 | Иные штрафы, неустойки, пени, уплаченные в соответствии с законом или договором в случае неисполнения или ненадлежащего исполнения обязательств перед муниципальным органом, (муниципальным казенным учреждением) муниципального района   |
| 170 | 557 | 11610031050000140 | Возмещение ущерба при возникновении страховых случаев, когда выгодоприобретателями выступают получатели средств бюджета муниципального района   |
| 171 | 557 | 11610032050000140 | Прочее возмещение ущерба, причиненного муниципальному имуществу муниципального района (за исключением имущества, закрепленного за муниципальными (автономными) учреждениями, унитарными предприятиями)  |
| 172 | 557 | 11610061050000140 | Платежи в целях возмещения убытков, причиненных уклонением от заключения с муниципальным органом муниципального района (муниципальным казенным учреждением) муниципального контракта, а также иные денежные средства, подлежащие зачислению в бюджет муниципального района за нарушение законодательства Российской Федерации о контрактной системе в сфере закупок товаров, работ, услуг для обеспечения государственных и муниципальных нужд (за исключением муниципального контракта, финансируемого за счет средств муниципального дорожного фонда) |
| 173 | 557 | 11610062050000140 | Платежи в целях возмещения убытков, причиненных уклонением от заключения с муниципальным органом муниципального района (муниципальным казенным учреждением) муниципального контракта, финансируемого за счет средств муниципального дорожного фонда, а также иные денежные средства, подлежащие зачислению в бюджет муниципального района за нарушение законодательства Российской Федерации о контрактной системе в сфере закупок товаров, работ, услуг для обеспечения государственных и муниципальных нужд   |
| 174 | 557 | 11610081050000140 | Платежи в целях возмещения ущерба при расторжении муниципального контракта, заключенного с муниципальным органом муниципального района (муниципальным казенным учреждением), в связи с односторонним отказом исполнителя (подрядчика) от его исполнения (за исключением муниципального контракта, финансируемого за счет средств муниципального дорожного фонда)  |
| 175 | 557 | 11610082050000140 | Платежи в целях возмещения ущерба при расторжении муниципального контракта, финансируемого за счет средств муниципального дорожного фонда муниципального района, в связи с односторонним отказом исполнителя (подрядчика) от его исполнения   |
| 176 | 557 | 11701050050000180 | Невыясненные поступления, зачисляемые в бюджеты муниципальных районов   |
| 177 | 557 | 11705050050000180 | Прочие неналоговые доходы бюджетов муниципальных районов  |
| 178 | 557 | 20705020050000150 | Поступления от денежных пожертвований, предоставляемых физическими лицами получателям средств бюджетов муниципальных районов  |
| 179 | 557 | 20705030050000150 | Прочие безвозмездные поступления в бюджеты муниципальных районов  |
| 180 | 557 | 21805010050000150 | Доходы бюджетов муниципальных районов от возврата бюджетными учреждениями остатков субсидий прошлых лет   |

Приложение № 3  
к решению Ермаковского районного Совета депутатов  
от «23» июня 2020 г. № 46-264р  
Приложение № 4  
к решению Ермаковского районного Совета депутатов  
от «13» декабря 2019 г. № 39-229р

Доходы районного бюджета на 2020 год и плановый период 2021-2022 годов

(тыс. рублей)

| № строки | Код классификации доходов бюджетов |            |               |            |               |              |                     |  | Наименование групп, подгрупп, статей, подстатей, элементов, подвидов доходов, кодов классификации операций сектора государственного управления, относящихся к доходам бюджетов  | Доходы районного бюджета на 2020 года  | Доходы районного бюджета на 2021 года | Доходы районного бюджета на 2022 года |         |
|----------|------------------------------------|------------|---------------|------------|---------------|--------------|---------------------|--|---|--|---------------------------------------|---------------------------------------|---------|
|          | код главного администратора        | код группы | код подгруппы | код статьи | код подстатьи | код элемента | код подвида доходов | код классификации операций сектора государственного управления, относящихся к доходам бюджетов |   |  |                                       |                                       |         |
| 1        | 2                                  | 3          | 4             | 5          | 6             | 7            | 8                   | 9  | 10  | 11   | 12                                    |                                       |         |
| 1        | 000                                | 1          | 00            | 000        | 00            | 0000         | 000                 | 9  | НАЛОГОВЫЕ И НЕНАЛОГОВЫЕ ДОХОДЫ  | 81 827,1   | 83 126,0                              | 87 789,8                              |         |
| 2        | 000                                | 1          | 01            | 000        | 00            | 0000         | 000                 | 9  | НАЛОГИ НА ПРИБЫЛЬ, ДОХОДЫ   | 50 562,0   | 52 979,3                              | 55 425,2                              |         |
| 3        | 000                                | 1          | 01            | 010        | 00            | 0000         | 110                 | 9  | Налог на прибыль организаций  | 253,5  | 263,2                                 | 273,4                                 |         |
| 4        | 182                                | 1          | 01            | 010        | 00            | 0000         | 110                 | 9  | Налог на прибыль организаций, зачисляемый в бюджеты бюджетной системы Российской Федерации по соответствующим ставкам   | 253,5  | 263,2                                 | 273,4                                 |         |
| 5        | 182                                | 1          | 01            | 012        | 02            | 0000         | 110                 | 9  | Налог на прибыль организаций (за исключением консолидированных групп налогоплательщиков), зачисляемый в бюджеты субъектов Российской Федерации  | 253,5  | 263,2                                 | 273,4                                 |         |
| 6        | 000                                | 1          | 01            | 02         | 00            | 0000         | 110                 | 9  | Налог на доходы физических лиц  | 50 308,5   | 52 716,1                              | 55 151,8                              |         |
| 7        | 182                                | 1          | 01            | 020        | 01            | 0000         | 110                 | 9  | Налог на доходы физических лиц с доходов, источником которых является налоговый агент, за исключением доходов, в отношении которых исчисление и уплата налога осуществляются в соответствии со статьями 227, 227.1 и 228 Налогового кодекса Российской Федерации  | 49 844,5   | 52 234,0                              | 54 650,4                              |         |
| 8        | 182                                | 1          | 01            | 020        | 01            | 0000         | 110                 | 9  | Налог на доходы физических лиц с доходов, полученных от осуществления деятельности физическими лицами, зарегистрированными в качестве индивидуальных предпринимателей, нотариусов, занимающихся частной практикой, адвокатов, учредивших адвокатские кабинеты, и других лиц, занимающихся частной практикой в соответствии со статьей 227 Налогового кодекса Российской Федерации | 80,4   | 83,5                                  | 86,9                                  |         |
| 9        | 182                                | 1          | 01            | 020        | 01            | 0000         | 110                 | 9  | Налог на доходы физических лиц с доходов, полученных физическими лицами в соответствии со статьей 228 Налогового кодекса Российской Федерации   | 376,6  | 391,3                                 | 406,9                                 |         |
| 10       | 182                                | 1          | 01            | 020        | 01            | 0000         | 110                 | 9  | Налог на доходы физических лиц в виде фиксированных авансовых платежей с доходов, полученных физическими лицами, являющимися иностранными гражданами, осуществляющими трудовую деятельность по найму на основании патента в соответствии со статьей 227.1 Налогового кодекса Российской Федерации   | 7,0  | 7,3                                   | 7,6                                   |         |
| 11       | 000                                | 1          | 03            | 000        | 00            | 0000         | 000                 | 9  | НАЛОГИ НА ТОВАРЫ (РАБОТЫ, УСЛУГИ), РЕАЛИЗУЕМЫЕ НА ТЕРРИТОРИИ РОССИЙСКОЙ ФЕДЕРАЦИИ   | 94,7   | 98,0                                  | 102,0                                 |         |
| 12       | 000                                | 1          | 03            | 020        | 01            | 0000         | 110                 | 9  | Акцизы по подакцизным товарам (продукции), производимым на территории Российской Федерации  | 94,7   | 98,0                                  | 102,0                                 |         |
| 13       | 100                                | 1          | 03            | 020        | 231           | 01           | 0000                | 110  | 9   | Доходы от уплаты акцизов на дизельное топливо, подлежащие распределению между бюджетами субъектов Российской Федерации и местными бюджетами с учетом установленных дифференцированных нормативов отчислений в местные бюджеты (по нормативам, установленным Федеральным законом о федеральном бюджете в целях формирования дорожных фондов субъектов Российской Федерации)   | 43,4                                  | 45,2                                  | 47,0    |
| 14       | 100                                | 1          | 03            | 020        | 241           | 01           | 0000                | 110  | 9   | Доходы от уплаты акцизов на моторные масла для дизельных и (или) карбюраторных (инжекторных) двигателей, подлежащие распределению между бюджетами субъектов Российской Федерации и местными бюджетами с учетом установленных дифференцированных нормативов отчислений в местные бюджеты (по нормативам, установленным Федеральным законом о федеральном бюджете в целях формирования дорожных фондов субъектов Российской Федерации) | 0,2                                   | 0,2                                   | 0,2     |
| 15       | 100                                | 1          | 03            | 020        | 251           | 01           | 0000                | 110  | 9   | Доходы от уплаты акцизов на автомобильный бензин, подлежащие распределению между бюджетами субъектов Российской Федерации и местными бюджетами с учетом установленных дифференцированных нормативов отчислений в местные бюджеты (по нормативам, установленным Федеральным законом о федеральном бюджете в целях формирования дорожных фондов субъектов Российской Федерации)  | 56,7                                  | 58,9                                  | 60,8    |
| 16       | 100                                | 1          | 03            | 020        | 261           | 01           | 0000                | 110  | 9   | Доходы от уплаты акцизов на прямогонный бензин, подлежащие распределению между бюджетами субъектов Российской Федерации и местными бюджетами с учетом установленных дифференцированных нормативов отчислений в местные бюджеты (по нормативам, установленным Федеральным законом о федеральном бюджете в целях формирования дорожных фондов субъектов Российской Федерации)  | -5,6                                  | -6,3                                  | -6,0    |
| 17       | 000                                | 1          | 05            | 000        | 00            | 0000         | 000                 | 9  | НАЛОГИ НА СОВОКУПНЫЙ ДОХОД  | 13 244,5   | 9 332,9                               | 8 302,1                               |         |
| 18       | 182                                | 1          | 05            | 010        | 00            | 0000         | 110                 | 9  | Налог, взимаемый в связи с применением упрощенной системы налогообложения   | 6 301,3  | 7 262,5                               | 8 050,6                               |         |
| 19       | 182                                | 1          | 05            | 011        | 01            | 0000         | 110                 | 9  | Налог, взимаемый с налогоплательщиков, выбравших в качестве объекта налогообложения доходы  | 2 471,7  | 2 598,7                               | 2 634,1                               |         |
| 20       | 182                                | 1          | 05            | 012        | 01            | 0000         | 110                 | 9  | Налог, взимаемый с налогоплательщиков, выбравших в качестве объекта налогообложения доходы, уменьшенные на величину расходов (в том числе минимальный налог, зачисляемый в бюджеты субъектов Российской Федерации)  | 3 829,6  | 4 663,8                               | 5 416,5                               |         |
| 21       | 000                                | 1          | 05            | 020        | 02            | 0000         | 110                 | 9  | Единый налог на вмененный доход для отдельных видов деятельности  | 6 750,0  | 1 897,7                               | 42,0                                  |         |
| 22       | 182                                | 1          | 05            | 020        | 02            | 0000         | 110                 | 9  | Единый налог на вмененный доход для отдельных видов деятельности  | 6 749,0  | 1 896,7                               | 41,0                                  |         |
| 23       | 182                                | 1          | 05            | 020        | 02            | 0000         | 110                 | 9  | Единый налог на вмененный доход для отдельных видов деятельности (за налоговые периоды, истекшие до 1 января 2011 года)   | 1,0  | 1,0                                   | 1,0                                   |         |
| 24       | 000                                | 1          | 05            | 030        | 01            | 0000         | 110                 | 9  | Единый сельскохозяйственный налог   | 138,1  | 133,1                                 | 168,3                                 |         |
| 25       | 182                                | 1          | 05            | 030        | 01            | 0000         | 110                 | 9  | Единый сельскохозяйственный налог   | 138,1  | 133,1                                 | 168,3                                 |         |
| 26       | 000                                | 1          | 05            | 040        | 02            | 0000         | 110                 | 9  | Налог, взимаемый в связи с применением патентной системы налогообложения  | 55,1   | 39,6                                  | 41,2                                  |         |
| 27       | 182                                | 1          | 05            | 040        | 02            | 0000         | 110                 | 9  | Налог, взимаемый в связи с применением патентной системы налогообложения, зачисляемый в бюджеты муниципальных районов   | 55,1   | 39,6                                  | 41,2                                  |         |
| 28       | 000                                | 1          | 08            | 000        | 00            | 0000         | 000                 | 9  | ГОСУДАРСТВЕННАЯ ПОШЛИНА   | 3 097,5  | 3 218,3                               | 3 347,0                               |         |
| 29       | 000                                | 1          | 08            | 030        | 01            | 0000         | 110                 | 9  | Государственная пошлина по делам, рассматриваемым в судах общей юрисдикции, мировыми судьями  | 3 097,5  | 3 218,3                               | 3 347,0                               |         |
| 30       | 182                                | 1          | 08            | 030        | 01            | 0000         | 110                 | 9  | Государственная пошлина по делам, рассматриваемым в судах общей юрисдикции, мировыми судьями (за исключением Верховного Суда Российской Федерации)  | 3 097,5  | 3 218,3                               | 3 347,0                               |         |
| 31       | 000                                | 1          | 11            | 000        | 00            | 0000         | 000                 | 9  | ДОХОДЫ ОТ ИСПОЛЬЗОВАНИЯ ИМУЩЕСТВА, НАХОДЯЩЕГОСЯ В ГОСУДАРСТВЕННОЙ И МУНИЦИПАЛЬНОЙ СОБСТВЕННОСТИ   | 13 702,1   | 16 611,8                              | 19 679,9                              |         |
| 32       | 000                                | 1          | 11            | 050        | 00            | 0000         | 120                 | 9  | Доходы, получаемые в виде арендной либо иной платы за передачу в возмездное пользование государственного и муниципального имущества (за исключением имущества бюджетных и автономных учреждений, а также имущества государственных и муниципальных унитарных предприятий, в том числе казенных)   | 12 040,3   | 14 529,9                              | 17 159,4                              |         |
| 33       | 000                                | 1          | 11            | 050        | 010           | 00           | 0000                | 120  | 9   | Доходы, получаемые в виде арендной платы за земельные участки, государственная собственность на которые не разграничена, а также средства от продажи права на заключение договоров аренды указанных земельных участков   | 7 112,6                               | 8 321,5                               | 9 585,9 |
| 34       | 009                                | 1          | 11            | 050        | 013           | 05           | 0000                | 120  | 9   | Доходы, получаемые в виде арендной платы за земельные участки, государственная собственность на которые не разграничена и которые расположены в границах сельских поселений и межселенных территорий муниципальных районов, а также средства от продажи права на заключение договоров аренды указанных земельных участков  | 7 112,6                               | 8 321,5                               | 9 585,9 |
| 35       | 009                                | 1          | 11            | 050        | 013           | 05           | 0012                | 120  | 9   | Доходы, получаемые в виде арендной платы за земельные участки, государственная собственность на которые не разграничена и которые расположены в границах сельских поселений и межселенных территорий муниципальных районов, а также средства от продажи права на заключение договоров аренды указанных земельных участков (Григорьевский сельсовет)  | 69,0                                  | 81,0                                  | 95,0    |
| 36       | 009                                | 1          | 11            | 050        | 013           | 05           | 0013                | 120  | 9   | Доходы, получаемые в виде арендной платы за земельные участки, государственная собственность на которые не разграничена и которые расположены в границах сельских поселений и межселенных территорий муниципальных районов, а также средства от продажи права на заключение договоров аренды указанных земельных участков (Ермаковский сельсовет)  | 1 410,8                               | 1 630,0                               | 1 876,0 |
| 37       | 009                                | 1          | 11            | 050        | 013           | 05           | 0014                | 120  | 9   | Доходы, получаемые в виде арендной платы за земельные участки, государственная собственность на которые не разграничена и которые расположены в границах сельских поселений и межселенных территорий муниципальных районов, а также средства от продажи права на заключение договоров аренды указанных земельных участков (Желобовский сельсовет)  | 65,0                                  | 78,0                                  | 92,0    |
| 38       | 009                                | 1          | 11            | 050        | 013           | 05           | 0015                | 120  | 9   | Доходы, получаемые в виде арендной платы за земельные участки, государственная собственность на которые не разграничена и которые расположены в границах сельских поселений и межселенных территорий муниципальных районов, а также средства от продажи права на заключение договоров аренды указанных земельных участков (Ивановский сельсовет)   | 117,0                                 | 139,0                                 | 161,0   |





|     |     |   |    |    |     |    |      |     |  |             |           |           |
|-----|-----|---|----|----|-----|----|------|-----|--|-------------|-----------|-----------|
| 107 | 000 | 1 | 16 | 10 | 030 | 05 | 0000 | 140 | Платежи по искам о возмещении ущерба, а также платежи, уплачиваемые при добровольном возмещении ущерба, причиненного муниципальному имуществу внутригородского муниципального образования города федерального значения (за исключением имущества, закрепленного за муниципальными бюджетными (автономными) учреждениями, унитарными предприятиями)   | 20,0        | 20,0      | 20,0      |
| 108 | 000 | 1 | 16 | 10 | 032 | 05 | 0000 | 140 | Прочее возмещение ущерба, причиненного муниципальному имуществу муниципального района (за исключением имущества, закрепленного за муниципальными бюджетными (автономными) учреждениями, унитарными предприятиями)  | 20,0        | 20,0      | 20,0      |
| 109 | 000 | 1 | 16 | 10 | 120 | 01 | 0000 | 140 | Доходы от денежных взиманий (штрафов), поступающие в счет погашения задолженности, образовавшейся до 1 января 2020 года, подлежащие зачислению в бюджеты бюджетной системы Российской Федерации, по нормативам, действующим до 1 января 2020 года  | 181,0       | 161,0     | 161,0     |
| 110 | 000 | 1 | 16 | 10 | 123 | 01 | 0000 | 140 | Доходы от денежных взиманий (штрафов), поступающие в счет погашения задолженности, образовавшейся до 1 января 2020 года, подлежащие зачислению в бюджет муниципального образования по нормативам, действующим до 1 января 2020 года  | 180,0       | 160,0     | 160,0     |
| 111 | 000 | 1 | 16 | 10 | 129 | 01 | 0000 | 140 | Доходы от денежных взиманий (штрафов), поступающие в счет погашения задолженности, образовавшейся до 1 января 2020 года, подлежащие зачислению в федеральный бюджет и бюджет муниципального образования по нормативам, действующим до 1 января 2020 года   | 1,0         | 1,0       | 1,0       |
| 112 | 000 | 2 | 00 | 00 | 000 | 00 | 0000 | 000 | БЕЗВОЗМЕЗДНЫЕ ПОСТУПЛЕНИЯ  | 1 109 264,2 | 909 867,2 | 868 189,7 |
| 113 | 000 | 2 | 02 | 00 | 000 | 00 | 0000 | 000 | БЕЗВОЗМЕЗДНЫЕ ПОСТУПЛЕНИЯ ОТ ДРУГИХ БЮДЖЕТОВ БЮДЖЕТНОЙ СИСТЕМЫ РОССИЙСКОЙ ФЕДЕРАЦИИ  | 1 094 348,9 | 903 848,4 | 868 189,7 |
| 114 | 000 | 2 | 02 | 10 | 000 | 00 | 0000 | 150 | Дотации бюджетам бюджетной системы Российской Федерации  | 374 209,9   | 323 316,3 | 323 316,3 |
| 115 | 094 | 2 | 02 | 15 | 001 | 00 | 0000 | 150 | Дотации на выравнивание бюджетной обеспеченности   | 324 837,8   | 273 944,2 | 273 944,2 |
| 116 | 094 | 2 | 02 | 15 | 001 | 05 | 0000 | 150 | Дотации бюджетам муниципальных районов на выравнивание бюджетной обеспеченности  | 254 467,8   | 203 574,2 | 203 574,2 |
| 117 | 094 | 2 | 02 | 15 | 002 | 00 | 0000 | 150 | Дотации бюджетам на поддержку мер по обеспечению сбалансированности бюджетов   | 70 370,0    | 70 370,0  | 70 370,0  |
| 118 | 094 | 2 | 02 | 15 | 002 | 05 | 0000 | 150 | Дотации бюджетам муниципальных районов на поддержку мер по обеспечению сбалансированности бюджетов   | 70 370,0    | 70 370,0  | 70 370,0  |
| 119 | 094 | 2 | 02 | 19 | 999 | 00 | 0000 | 150 | Прочие дотации   | 49 372,1    | 49 372,1  | 49 372,1  |
| 120 | 094 | 2 | 02 | 19 | 999 | 05 | 0000 | 150 | Прочие дотации бюджетам муниципальных районов  | 49 372,1    | 49 372,1  | 49 372,1  |
| 121 | 000 | 2 | 02 | 20 | 000 | 00 | 0000 | 150 | Субсидии бюджетам бюджетной системы Российской Федерации (межбюджетные субсидии)   | 150 454,9   | 44 496,3  | 31 811,0  |
| 122 | 094 | 2 | 02 | 25 | 016 | 05 | 0000 | 150 | Мероприятия в области обеспечения капитального ремонта, реконструкции и строительства гидротехнических сооружений в рамках подпрограммы «Использование и охрана водных ресурсов» государственной программы Красноярского края «Охрана окружающей среды, воспроизводство природных ресурсов»  | 3 424,7     | 18 715,5  | 0,0       |
| 123 | 094 | 2 | 02 | 25 | 169 | 05 | 0000 | 150 | Создание (обновление) материально-технической базы для реализации основных и дополнительных общеобразовательных программ цифрового и гуманитарного профилей в общеобразовательных организациях, расположенных в сельской местности и малых городах, в рамках подпрограммы «Развитие дошкольного, общего и дополнительного образования» государственной программы Красноярского края «Развитие образования»   | 0,0         | 977,1     | 7 125,3   |
| 124 | 094 | 2 | 02 | 25 | 210 | 05 | 0000 | 150 | Внедрение целевой модели цифровой образовательной среды в общеобразовательных организациях и профессиональных образовательных организациях в рамках подпрограммы «Развитие дошкольного, общего и дополнительного образования» государственной программы Красноярского края «Развитие образования»  | 4 198,3     | 0,0       | 0,0       |
| 125 | 094 | 2 | 02 | 25 | 228 | 05 | 0000 | 150 | Реализация мероприятий по оснащению объектов спортивной инфраструктуры спортивно-технологическим оборудованием в рамках подпрограммы «Развитие массовой физической культуры и спорта» государственной программы Красноярского края «Развитие физической культуры и спорта»   | 3 300,0     | 0,0       | 0,0       |
| 126 | 094 | 2 | 02 | 25 | 299 | 05 | 0000 | 150 | Субсидии бюджетам муниципальных образований на обустройство и восстановление воинских захоронений в рамках подпрограммы «Поддержка муниципальных проектов по благоустройству территорий и повышению активности населения в решении вопросов местного значения» государственной программы Красноярского края «Содействие развитию местного самоуправления»  | 260,0       | 231,0     | 132,0     |
| 127 | 094 | 2 | 02 | 25 | 467 | 05 | 0000 | 150 | Обеспечение развития и укрепления материально-технической базы домов культуры в населенных пунктах с числом жителей до 50 тысяч человек в рамках подпрограммы «Обеспечение реализации государственной программы и прочие мероприятия» государственной программы Красноярского края «Развитие культуры и туризма»   | 2 083,8     | 2 215,1   | 1 576,6   |
| 128 | 094 | 2 | 02 | 25 | 497 | 05 | 0000 | 150 | Субсидии бюджетам муниципальных образований на предоставление социальных выплат молодым семьям на приобретение (строительство) жилья в рамках подпрограммы «Улучшение жилищных условий отдельных категорий граждан» государственной программы Красноярского края «Создание условий для обеспечения доступным и комфортным жильем граждан»  | 752,2       | 875,7     | 867,6     |
| 129 | 094 | 2 | 02 | 25 | 519 | 00 | 0000 | 150 | Субсидия бюджетам на поддержку отрасли культуры  | 0,0         | 0,0       | 0,0       |
| 130 | 094 | 2 | 02 | 25 | 519 | 05 | 0000 | 150 | Субсидия бюджетам муниципальных районов на поддержку отрасли культуры  | 0,0         | 0,0       | 0,0       |
| 131 | 000 | 2 | 02 | 29 | 999 | 00 | 0000 | 150 | Прочие субсидии  | 136 435,9   | 21 481,9  | 22 109,5  |
| 132 | 094 | 2 | 02 | 29 | 999 | 05 | 0000 | 150 | Прочие субсидии бюджетам муниципальных районов   | 136 435,9   | 21 481,9  | 22 109,5  |
| 133 | 094 | 2 | 02 | 29 | 999 | 05 | 1036 | 150 | Субсидии бюджетам муниципальных образований Красноярского края на частичное финансирование (возмещение) расходов на повышение с 1 июня 2020 года размеров оплаты труда отдельным категориям работников бюджетной сферы Красноярского края по министерству финансов Красноярского края в рамках непрограммных расходов отдельных органов исполнительной власти  | 11 188,3    | 0,0       | 0,0       |
| 134 | 094 | 2 | 02 | 29 | 999 | 05 | 1048 | 150 | Субсидии бюджетам муниципальных образований Красноярского края на частичное финансирование (возмещение) расходов на повышение размеров оплаты труда отдельным категориям работников бюджетной сферы Красноярского края, для которых указами Президента Российской Федерации предусмотрено повышение оплаты труда, по министерству финансов Красноярского края в рамках непрограммных расходов отдельных органов исполнительной власти  | 3 883,6     | 0,0       | 0,0       |
| 135 | 094 | 2 | 02 | 29 | 999 | 05 | 1049 | 150 | Субсидии бюджетам муниципальных образований Красноярского края на частичное финансирование (возмещение) расходов на региональные выплаты и выплаты, обеспечивающие уровень заработной платы работников бюджетной сферы не ниже размера минимальной заработной платы (минимального размера оплаты труда), по министерству финансов Красноярского края в рамках непрограммных расходов отдельных органов исполнительной власти   | 10 374,6    | 0,0       | 0,0       |
| 136 | 094 | 2 | 02 | 29 | 999 | 05 | 1060 | 150 | Субсидии бюджетам муниципальных образований на реализацию мероприятий, направленных на повышение безопасности дорожного движения, за счет средств дорожного фонда Красноярского края в рамках подпрограммы «Региональные проекты в области дорожного хозяйства, реализуемые в рамках национальных проектов» государственной программы Красноярского края «Развитие транспортной системы»   | 1 555,6     | 283,7     | 283,7     |
| 137 | 094 | 2 | 02 | 29 | 999 | 05 | 7412 | 150 | Субсидии бюджетам муниципальных образований края на обеспечение первичных мер пожарной безопасности в рамках подпрограммы «Предупреждение, спасение, помощь населению в чрезвычайных ситуациях» государственной программы Красноярского края «Защита от чрезвычайных ситуаций природного и техногенного характера и обеспечение безопасности населения»  | 1 141,8     | 1 598,5   | 1 598,5   |
| 138 | 094 | 2 | 02 | 29 | 999 | 05 | 7413 | 150 | Субсидии бюджетам муниципальных образований края на частичное финансирование (возмещение) расходов на содержание единых дежурно-диспетчерских служб муниципальных образований Красноярского края в рамках подпрограммы «Предупреждение, спасение, помощь населению в чрезвычайных ситуациях» государственной программы Красноярского края «Защита от чрезвычайных ситуаций природного и техногенного характера и обеспечение безопасности населения»   | 102,0       | 102,0     | 102,0     |
| 139 | 094 | 2 | 02 | 29 | 999 | 05 | 7456 | 150 | Субсидии бюджетам муниципальных образований на поддержку деятельности муниципальных молодежных центров в рамках подпрограммы «Вовлечение молодежи в социальную практику» государственной программы Красноярского края «Молодежь Красноярского края в XXI веке»   | 377,5       | 377,5     | 377,5     |
| 140 | 094 | 2 | 02 | 29 | 999 | 05 | 7461 | 150 | Субсидии бюджетам муниципальных образований на строительство муниципальных объектов коммунальной и транспортной инфраструктуры в рамках подпрограммы «Стимулирование жилищного строительства» государственной программы Красноярского края «Создание условий для обеспечения доступным и комфортным жильем граждан»  | 6 526,4     | 0,0       | 0,0       |
| 141 | 094 | 2 | 02 | 29 | 999 | 05 | 7466 | 150 | Субсидии бюджетам муниципальных образований на подготовку документов территориального планирования и градостроительного зонирования (внесение в них изменений), на разработку документации по планировке территории в рамках подпрограммы «Стимулирование жилищного строительства» государственной программы Красноярского края «Создание условий для обеспечения доступным и комфортным жильем граждан»   | 3 000,0     | 0,0       | 0,0       |
| 142 | 094 | 2 | 02 | 29 | 999 | 05 | 7488 | 150 | Субсидии бюджетам муниципальных образований на комплектование книжных фондов библиотек муниципальных образований Красноярского края в рамках подпрограммы «Обеспечение реализации государственной программы и прочие мероприятия» государственной программы Красноярского края «Развитие культуры и туризма»   | 281,1       | 281,1     | 281,1     |
| 143 | 094 | 2 | 02 | 29 | 999 | 05 | 7480 | 150 | Субсидии бюджетам муниципальных образований на организацию туристско-рекреационных зон на территории Красноярского края в рамках подпрограммы «Развитие внутреннего и въездного туризма» государственной программы Красноярского края «Развитие культуры и туризма»  | 10 000,0    |           |           |
| 144 | 094 | 2 | 02 | 29 | 999 | 05 | 7508 | 150 | Субсидии бюджетам муниципальных образований на содержание автомобильных дорог общего пользования местного значения за счет средств дорожного фонда Красноярского края в рамках подпрограммы «Дороги Красноярья» государственной программы Красноярского края «Развитие транспортной системы»   | 4 509,4     | 4 689,8   | 4 877,4   |
| 145 | 094 | 2 | 02 | 29 | 999 | 05 | 7509 | 150 | Субсидии бюджетам муниципальных образований на капитальный ремонт и ремонт автомобильных дорог общего пользования местного значения за счет средств дорожного фонда Красноярского края в рамках подпрограммы «Дороги Красноярья» государственной программы Красноярского края «Развитие транспортной системы»  | 10 073,7    | 10 766,4  | 10 766,4  |
| 146 | 094 | 2 | 02 | 29 | 999 | 05 | 7510 | 150 | Субсидии бюджетам муниципальных образований края на мероприятия по развитию добровольной пожарной охраны в рамках подпрограммы «Предупреждение, спасение, помощь населению в чрезвычайных ситуациях» государственной программы Красноярского края «Защита от чрезвычайных ситуаций природного и техногенного характера и обеспечение безопасности населения»   | 1 630,0     | 0,0       | 0,0       |
| 147 | 094 | 2 | 02 | 29 | 999 | 05 | 7555 | 150 | Субсидии бюджетам муниципальных образований на организацию и проведение акарицидных обработок мест массового отдыха населения в рамках подпрограммы «Профилактика заболеваний и формирование здорового образа жизни. Развитие первичной медико-санитарной помощи, паллиативной помощи и совершенствование системы лекарственного обеспечения» государственной программы Красноярского края «Развитие здравоохранения»  | 302,9       | 302,9     | 302,9     |
| 148 | 094 | 2 | 02 | 29 | 999 | 05 | 7563 | 150 | Субсидии бюджетам муниципальных образований на проведение работ в общеобразовательных организациях с целью приведения зданий и сооружений в соответствие требованиям надзорных органов в рамках подпрограммы «Развитие дошкольного, общего и дополнительного образования» государственной программы Красноярского края «Развитие образования»  | 2 640,0     | 3 080,0   | 3 520,0   |
| 149 | 094 | 2 | 02 | 29 | 999 | 05 | 7641 | 150 | Субсидии бюджетам муниципальных образований на осуществление расходов, направленных на реализацию мероприятий по поддержке местных инициатив городских и сельских поселений, в рамках подпрограммы «Поддержка местных инициатив» государственной программы Красноярского края «Содействие развитию местного самоуправления»  | 3 823,0     |           |           |
| 150 | 094 | 2 | 02 | 29 | 999 | 05 | 7645 | 150 | Субсидии бюджетам муниципальных образований на создание условий для обеспечения услугами связи в малочисленных и труднодоступных населенных пунктах края в рамках подпрограммы «Инфраструктура информационного общества и электронного правительства» государственной программы Красноярского края «Развитие информационного общества»   | 13 675,7    | 0,0       | 0,0       |
| 151 | 094 | 2 | 02 | 29 | 999 | 05 | 7741 | 150 | Субсидии бюджетам муниципальных образований края на реализацию проектов по благоустройству территорий сельских населенных пунктов и городских поселений с численностью населения не более 10000 человек, инициированных гражданами соответствующего населенного пункта, поселения, в рамках подпрограммы «Поддержка муниципальных проектов по благоустройству территорий и повышению активности населения в решении вопросов местного значения» государственной программы Красноярского края «Содействие развитию местного самоуправления»   | 1 236,4     | 0,0       | 0,0       |
| 152 | 094 | 2 | 02 | 29 | 999 | 05 | 7742 | 150 | Субсидии бюджетам муниципальных образований края на реализацию комплексных проектов по благоустройству территорий в рамках подпрограммы «Поддержка муниципальных проектов по благоустройству территорий и повышению активности населения в решении вопросов местного значения» государственной программы Красноярского края «Содействие развитию местного самоуправления»  | 47 741,9    | 0,0       | 0,0       |
| 153 | 094 | 2 | 02 | 29 | 999 | 05 | 7749 | 150 | Субсидии бюджетам муниципальных образований края для реализации проектов по решению вопросов местного значения сельских поселений в рамках подпрограммы «Поддержка муниципальных проектов по благоустройству территорий и повышению активности населения в решении вопросов местного значения» государственной программы Красноярского края «Содействие развитию местного самоуправления»  | 316,0       | 0,0       | 0,0       |
| 154 | 094 | 2 | 02 | 29 | 999 | 05 | 7840 | 150 | Субсидии бюджетам муниципальных образований на осуществление (возмещение) расходов, направленных на развитие и повышение качества работы муниципальных учреждений, предоставление новых муниципальных услуг, повышение их качества, в рамках подпрограммы «Поддержка внедрения стандартов предоставления (оказания) муниципальных услуг и повышения качества жизни населения» государственной программы Красноярского края «Содействие развитию местного самоуправления»   | 2 056,0     | 0,0       | 0,0       |
| 155 | 000 | 2 | 02 | 30 | 000 | 00 | 0000 | 150 | Субвенции бюджетам бюджетной системы Российской Федерации  | 466 108,7   | 461 793,9 | 457 592,3 |
| 156 | 094 | 2 | 02 | 30 | 024 | 00 | 0000 | 150 | Субвенции местным бюджетам на выполнение передаваемых полномочий субъектов Российской Федерации  | 459 359,8   | 455 211,8 | 450 865,1 |
| 157 | 094 | 2 | 02 | 30 | 024 | 05 | 0000 | 150 | Субвенции бюджетам муниципальных районов на выполнение передаваемых полномочий субъектов Российской Федерации  | 459 359,8   | 455 211,8 | 450 865,1 |
| 158 | 094 | 2 | 02 | 30 | 024 | 05 | 0289 | 150 | Субвенции бюджетам муниципальных образований на организацию и осуществление деятельности по опеке и попечительству в отношении совершеннолетних граждан, а также в сфере патронажа (в соответствии с Законом края от 11 июля 2019 года № 7-2988) в рамках подпрограммы «Повышение качества жизни отдельных категорий граждан, степени их социальной защищенности» государственной программы Красноярского края «Развитие системы социальной поддержки граждан»   | 667,7       | 713,0     | 713,0     |
| 159 | 094 | 2 | 02 | 30 | 024 | 05 | 5304 | 150 | Организация бесплатного горячего питания обучающихся, получающих начальное общее образование в государственных и муниципальных образовательных организациях, в рамках подпрограммы «Развитие дошкольного, общего и дополнительного образования» государственной программы Красноярского края «Развитие образования»  | 2 310,0     | 0,0       | 0,0       |
| 160 | 094 | 2 | 02 | 30 | 024 | 05 | 7408 | 150 | Субвенции бюджетам муниципальных образований на обеспечение государственных гарантий реализации прав на получение общедоступного и бесплатного дошкольного образования в муниципальных дошкольных образовательных организациях, находящихся на территории края, общедоступного и бесплатного дошкольного образования в муниципальных общеобразовательных организациях, находящихся на территории края, в части обеспечения деятельности административно-хозяйственного, учебно-вспомогательного персонала и иных категорий работников образовательных организаций, участвующих в реализации общеобразовательных программ в соответствии с федеральными государственными образовательными стандартами, в рамках подпрограммы «Развитие дошкольного, общего и дополнительного образования» государственной программы Красноярского края «Развитие образования» | 32 670,3    | 32 317,2  | 32 317,2  |



|     |     |   |    |    |     |    |      |               |   |           |           |           |
|-----|-----|---|----|----|-----|----|------|---------------|---|-----------|-----------|-----------|
| 161 | 094 | 2 | 02 | 30 | 024 | 05 | 7409 | 150           | Субвенции бюджетам муниципальных образований на обеспечение государственных гарантий реализации прав на получение общедоступного и бесплатного начального общего, основного общего, среднего общего образования в муниципальных общеобразовательных организациях, находящихся на территории края, обеспечение дополнительного образования детей в муниципальных общеобразовательных организациях, находящихся на территории края, в части обеспечения деятельности административно-хозяйственного, учебно-вспомогательного персонала и иных категорий работников образовательных организаций, участвующих в реализации общеобразовательных программ в соответствии с федеральными государственными образовательными стандартами, в рамках подпрограммы «Развитие дошкольного, общего и дополнительного образования» государственной программы Красноярского края «Развитие образования» | 35 611,5  | 36 681,9  | 36 681,9  |
| 162 | 094 | 2 | 02 | 30 | 024 | 05 | 7429 | 150           | Субвенции бюджетам муниципальных образований на осуществление государственных полномочий по осуществлению уведомительной регистрации коллективных договоров и территориальных соглашений и контроля за их выполнением (в соответствии с Законом края от 30 января 2014 года № 6-2056) по министерству экономики и регионального развития Красноярского края в рамках непрограммных расходов отдельных органов исполнительной власти   | 38,2      | 40,9      | 40,9      |
| 163 | 094 | 2 | 02 | 30 | 024 | 05 | 7514 | 150           | Субвенции бюджетам муниципальных образований на выполнение государственных полномочий по созданию и обеспечению деятельности административных комиссий (в соответствии с Законом края от 23 апреля 2009 года № 8-3170) в рамках непрограммных расходов органов судебной власти  | 87,1      | 92,5      | 92,5      |
| 164 | 094 | 2 | 02 | 30 | 024 | 05 | 7517 | 150           | Субвенции бюджетам муниципальных районов края на выполнение отдельных государственных полномочий по решению вопросов поддержки сельскохозяйственного производства (в соответствии с Законом края от 27 декабря 2005 года № 17-4397) в рамках подпрограммы «Обеспечение реализации государственной программы и прочие мероприятия» государственной программы Красноярского края «Развитие сельского хозяйства и регулирование рынков сельскохозяйственной продукции, сырья и продовольствия»   | 3 367,0   | 3 593,2   | 3 593,2   |
| 165 | 094 | 2 | 02 | 30 | 024 | 05 | 7518 | 150           | Субвенции бюджетам муниципальных районов и городских округов края на выполнение отдельных государственных полномочий по организации проведения мероприятий по отлову и содержанию безнадзорных животных (в соответствии с Законом края от 13 июня 2013 года № 4-1402) в рамках подпрограммы «Обеспечение общих условий функционирования отраслей агропромышленного комплекса» государственной программы Красноярского края «Развитие сельского хозяйства и регулирование рынков сельскохозяйственной продукции, сырья и продовольствия»   | 501,5     | 255,3     | 255,3     |
| 166 | 094 | 2 | 02 | 30 | 024 | 05 | 7519 | 150           | Субвенции бюджетам муниципальных образований на осуществление государственных полномочий в области архивного дела, переданных органам местного самоуправления Красноярского края (в соответствии с Законом края от 21 декабря 2010 года № 11-5564), в рамках подпрограммы «Развитие архивного дела» государственной программы Красноярского края «Развитие культуры и туризма»  | 104,7     | 108,1     | 108,1     |
| 167 | 094 | 2 | 02 | 30 | 024 | 05 | 7552 | 150           | Субвенции бюджетам муниципальных образований на осуществление государственных полномочий по организации и осуществлению деятельности по опеке и попечительству в отношении несовершеннолетних (в соответствии с Законом края от 20 декабря 2007 года № 4-1089) в рамках подпрограммы «Государственная поддержка детей-сирот, расширение практики применения семейных форм воспитания» государственной программы Красноярского края «Развитие образования»   | 3 425,5   | 3 606,4   | 3 606,4   |
| 168 | 094 | 2 | 02 | 30 | 024 | 05 | 7554 | 150           | Субвенции бюджетам муниципальных образований на исполнение государственных полномочий по осуществлению присмотра и ухода за детьми-инвалидами, детьми-сиротами и детьми, оставшимися без попечения родителей, а также за детьми с туберкулезной интоксикацией, обучающимися в муниципальных образовательных организациях, реализующих образовательную программу дошкольного образования, без взимания родительской платы (в соответствии с Законом края от 27 декабря 2005 года № 17-4379) в рамках подпрограммы «Развитие дошкольного, общего и дополнительного образования» государственной программы Красноярского края «Развитие образования»   | 316,8     | 316,8     | 316,8     |
| 169 | 094 | 2 | 02 | 30 | 024 | 05 | 7564 | 150           | Субвенции бюджетам муниципальных образований на осуществление государственных гарантий реализации прав на получение общедоступного и бесплатного начального общего, основного общего, среднего общего образования в муниципальных общеобразовательных организациях, находящихся на территории края, за исключением обеспечения деятельности административно-хозяйственного, учебно-вспомогательного персонала и иных категорий работников образовательных организаций, участвующих в реализации общеобразовательных программ в соответствии с федеральными государственными образовательными стандартами, в рамках подпрограммы «Развитие дошкольного, общего и дополнительного образования» государственной программы Красноярского края «Развитие образования»  | 231 380,2 | 231 413,4 | 231 413,4 |
| 170 | 094 | 2 | 02 | 30 | 024 | 05 | 7566 | 150           | Субвенции бюджетам муниципальных образований на обеспечение питанием обучающихся в муниципальных и частных общеобразовательных организациях по имеющим государственную аккредитацию основным общеобразовательным программам без взимания платы (в соответствии с Законом края от 27 декабря 2005 года № 17-4377) в рамках подпрограммы «Развитие дошкольного, общего и дополнительного образования» государственной программы Красноярского края «Развитие образования»   | 24 136,3  | 25 291,3  | 25 291,3  |
| 171 | 094 | 2 | 02 | 30 | 024 | 05 | 7570 | 150           | Субвенции бюджетам муниципальных образований на реализацию отдельных мер по обеспечению ограничения платы граждан за коммунальные услуги (в соответствии с Законом края от 1 декабря 2014 года № 7-2839) в рамках подпрограммы «Обеспечение доступности платы граждан в условиях развития жилищных отношений» государственной программы Красноярского края «Реформирование и модернизация жилищно-коммунального хозяйства и повышение энергетической эффективности»   | 7 110,8   | 7 110,8   | 7 110,8   |
| 172 | 094 | 2 | 02 | 30 | 024 | 05 | 7577 | 150           | Субвенции бюджетам муниципальных образований на компенсацию выпадающих доходов энергоснабжающих организаций, связанных с применением государственных регулируемых цен (тарифов) на электрическую энергию, вырабатываемую дизельными электростанциями на территории Красноярского края для населения (в соответствии с Законом края от 20 декабря 2012 года № 3-963), в рамках подпрограммы «Энергоэффективность и развитие энергетики» государственной программы Красноярского края «Реформирование и модернизация жилищно-коммунального хозяйства и повышение энергетической эффективности»  | 7 492,7   | 7 532,0   | 7 532,0   |
| 173 | 094 | 2 | 02 | 30 | 024 | 05 | 7587 | 150           | Субвенции бюджетам муниципальных образований на обеспечение жильем помещениями детей-сирот и детей, оставшихся без попечения родителей, лиц из числа детей-сирот и детей, оставшихся без попечения родителей (в соответствии с Законом края от 24 декабря 2009 года № 9-4225), за счет средств краевого бюджета в рамках подпрограммы «Государственная поддержка детей-сирот, расширение практики применения семейных форм воспитания» государственной программы Красноярского края «Развитие образования»  | 18 729,1  | 14 489,1  | 10 142,4  |
| 174 | 094 | 2 | 02 | 30 | 024 | 05 | 7588 | 150           | Субвенции бюджетам муниципальных образований на осуществление государственных гарантий реализации прав на получение общедоступного и бесплатного дошкольного образования в муниципальных общеобразовательных организациях, находящихся на территории края, за исключением обеспечения деятельности административно-хозяйственного, учебно-вспомогательного персонала и иных категорий работников образовательных организаций, участвующих в реализации общеобразовательных программ в соответствии с федеральными государственными образовательными стандартами, в рамках подпрограммы «Развитие дошкольного, общего и дополнительного образования» государственной программы Красноярского края «Развитие образования»   | 63 073,1  | 68 896,8  | 68 896,8  |
| 175 | 094 | 2 | 02 | 30 | 024 | 05 | 7601 | 150           | Субвенции бюджетам муниципальных районов на реализацию государственных полномочий по расчету и предоставлению дотаций поселениям, входящим в состав муниципального района края (в соответствии с Законом края от 29 ноября 2005 года № 16-4081), в рамках подпрограммы «Создание условий для эффективного и ответственного управления муниципальными финансами, повышения устойчивости бюджетов муниципальных образований» государственной программы Красноярского края «Управление государственными финансами»   | 23 207,4  | 18 565,9  | 18 565,9  |
| 176 | 094 | 2 | 02 | 30 | 024 | 05 | 7604 | 150           | Субвенции бюджетам муниципальных образований на осуществление государственных полномочий по созданию и обеспечению деятельности комиссий по делам несовершеннолетних и защите их прав (в соответствии с Законом края от 26 декабря 2006 года № 21-5589) по министерству финансов Красноярского края в рамках непрограммных расходов отдельных органов исполнительной власти   | 663,8     | 709,1     | 709,1     |
| 177 | 094 | 2 | 02 | 30 | 024 | 05 | 7649 | 150           | Субвенции бюджетам муниципальных образований на осуществление государственных полномочий по обеспечению отдыха и оздоровления детей в рамках подпрограммы «Развитие дошкольного, общего и дополнительного образования» государственной программы Красноярского края «Развитие образования»  | 4 466,1   | 3 478,1   | 3 478,1   |
| 178 | 094 | 2 | 02 | 30 | 029 | 00 | 0000 | 150           | Субвенции бюджетам на компенсацию части платы, взимаемой с родителей (законных представителей) за присмотр и уход за детьми, посещающими образовательные организации, реализующие образовательные программы дошкольного образования   | 4 690,5   | 4 690,5   | 4 690,5   |
| 179 | 094 | 2 | 02 | 30 | 029 | 05 | 0000 | 150           | Субвенции бюджетам муниципальных районов на компенсацию части платы, взимаемой с родителей (законных представителей) за присмотр и уход за детьми, посещающими образовательные организации, реализующие образовательные программы дошкольного образования   | 4 690,5   | 4 690,5   | 4 690,5   |
| 180 | 094 | 2 | 02 | 35 | 118 | 00 | 0000 | 150           | Субвенции бюджетам на осуществление первичного воинского учета на территориях, где отсутствуют военные комиссариаты   | 1 866,8   | 1 877,0   | 1 922,8   |
| 181 | 094 | 2 | 02 | 35 | 118 | 05 | 0000 | 150           | Субвенции бюджетам муниципальных районов на осуществление первичного воинского учета на территориях, где отсутствуют военные комиссариаты   | 1 866,8   | 1 877,0   | 1 922,8   |
| 182 | 094 | 2 | 02 | 35 | 120 | 00 | 0000 | 150           | Субвенции бюджетам на осуществление полномочий по составлению (изменению) списков кандидатов в присяжные заседатели федеральных судов общей юрисдикции в Российской Федерации   | 13,6      | 14,6      | 113,9     |
| 183 | 094 | 2 | 02 | 35 | 120 | 05 | 0000 | 150           | Субвенции бюджетам муниципальных районов на осуществление полномочий по составлению (изменению) списков кандидатов в присяжные заседатели федеральных судов общей юрисдикции в Российской Федерации   | 13,6      | 14,6      | 113,9     |
| 184 | 094 | 2 | 02 | 35 | 469 | 05 | 0000 | 150           | Субвенции бюджетам муниципальных районов и городских округов на проведение Всероссийской переписи населения 2020 года (в соответствии с Законом края от 26 марта 2020 года № 9-3762) по министерству экономики и регионального развития Красноярского края в рамках непрограммных расходов отдельных органов исполнительной власти  | 178,0     | 0,0       | 0,0       |
| 185 | 000 | 2 | 02 | 40 | 000 | 00 | 0000 | 150           | Иные межбюджетные трансферты  | 103 575,4 | 74 241,9  | 55 470,1  |
| 186 | 094 | 2 | 02 | 40 | 014 | 00 | 0000 | 150           | Межбюджетные трансферты, передаваемые бюджетам муниципальных образований на осуществление части полномочий по решению вопросов местного значения в соответствии с заключенными соглашениями   | 90 574,8  | 42 119,1  | 23 347,3  |
| 187 | 094 | 2 | 02 | 40 | 014 | 05 | 0000 | 150           | Межбюджетные трансферты, передаваемые бюджетам муниципальных районов из бюджетов поселений на осуществление части полномочий по решению вопросов местного значения в соответствии с заключенными соглашениями   | 90 574,8  | 42 119,1  | 23 347,3  |
| 188 | 094 | 2 | 02 | 45 | 303 | 05 | 0000 | 150           | Ежемесячное денежное вознаграждение за классное руководство педагогическим работникам государственных и муниципальных общеобразовательных организаций в рамках подпрограммы «Развитие дошкольного, общего и дополнительного образования» государственной программы Красноярского края «Развитие образования»  | 10 707,6  | 32 122,8  | 32 122,8  |
| 189 | 094 | 2 | 02 | 49 | 999 | 05 | 0000 | 150           | Прочие межбюджетные трансферты, передаваемые бюджетам муниципальных районов   | 2 293,0   | 0,0       | 0,0       |
| 190 | 094 | 2 | 02 | 49 | 999 | 05 | 1011 | 150           | Резервный фонд Правительства Красноярского края в рамках непрограммных расходов отдельных органов исполнительной власти   | 912,4     | 0,0       | 0,0       |
| 191 | 094 | 2 | 02 | 49 | 999 | 05 | 5519 | 150           | Государственная поддержка отрасли культуры (поддержка лучших сельских учреждений культуры) в рамках подпрограммы «Обеспечение реализации государственной программы и прочие мероприятия» государственной программы Красноярского края «Развитие культуры и туризма»   | 100,0     | 0,0       | 0,0       |
| 192 | 094 | 2 | 02 | 49 | 999 | 05 | 5853 | 150           | Реализация мероприятий, связанных с обеспечением санитарно-эпидемиологической безопасности при подготовке к проведению общероссийского голосования по вопросу одобрения изменений в Конституцию Российской Федерации, за счет средств резервного фонда Правительства Российской Федерации в рамках непрограммных расходов агентства по гражданской обороне, чрезвычайным ситуациям и пожарной безопасности Красноярского края   | 306,5     | 0,0       | 0,0       |
| 193 | 094 | 2 | 02 | 49 | 999 | 05 | 7424 | 150           | Предоставление иных межбюджетных трансфертов на осуществление ликвидационных мероприятий, связанных с прекращением исполнения органами местного самоуправления отдельных муниципальных образований края государственных полномочий (в соответствии с законами края от 20 декабря 2005 года № 17-4294 и от 9 декабря 2010 года № 11-5397), в рамках подпрограммы «Повышение качества и доступности социальных услуг» государственной программы Красноярского края «Развитие системы социальной поддержки граждан»  | 354,6     | 0,0       | 0,0       |
| 194 | 094 | 2 | 02 | 49 | 999 | 05 | 7745 | 150           | Предоставление иных межбюджетных трансфертов бюджетам муниципальных образований за содействие развитию налогового потенциала в рамках подпрограммы «Содействие развитию налогового потенциала муниципальных образований» государственной программы Красноярского края «Содействие развитию местного самоуправления»   | 619,5     | 0,0       | 0,0       |
| 195 | 000 | 2 | 07 | 00 | 000 | 00 | 0000 | 150           | ПРОЧИЕ БЕЗВОЗМЕЗДНЫЕ ПОСТУПЛЕНИЯ  | 15 161,1  | 6 018,8   | 0,0       |
| 196 | 000 | 2 | 07 | 05 | 000 | 05 | 0000 | 150           | Прочие безвозмездные поступления в бюджеты муниципальных районов  | 15 161,1  | 6 018,8   | 0,0       |
| 197 | 094 | 2 | 07 | 05 | 030 | 05 | 0000 | 150           | Прочие безвозмездные поступления в бюджеты муниципальных районов  | 15 161,1  | 6 018,8   | 0,0       |
| 198 | 000 | 2 | 19 | 00 | 000 | 00 | 0000 | 150           | ВОЗВРАТ ОСТАТКОВ СУБСИДИЙ, СУБВЕНЦИЙ И ИНЫХ МЕЖБЮДЖЕТНЫХ ТРАНСФЕРТОВ, ИМЕЮЩИХ ЦЕЛЕВОЕ НАЗНАЧЕНИЕ, ПРОШЛЫХ ЛЕТ   | -245,8    | 0,0       | 0,0       |
| 199 | 094 | 2 | 19 | 60 | 010 | 05 | 0000 | 150           | Возврат прочих остатков субсидий, субвенций и иных межбюджетных трансфертов, имеющих целевое назначение, прошлых лет из бюджетов муниципальных районов  | -245,8    | 0,0       | 0,0       |
|     |     |   |    |    |     |    |      | ВСЕГО ДОХОДОВ | 1 191 091,2   | 992 993,2 | 955 979,5 |           |

Приложение № 4  
к решению Ермаковского районного Совета депутатов  
от «23» июня 2020 г. № 46-264р  
Приложение № 5  
к решению Ермаковского районного Совета депутатов  
от «13» декабря 2019 г. № 39-229р

Распределение бюджетных ассигнований по разделам и подразделам бюджетной классификации расходов бюджетов Российской Федерации на 2020 год и плановый период 2021 - 2022 годов

| № строки | Наименование показателя бюджетной классификации   | Раздел, подраздел | Сумма на 2020 год | Сумма на 2021 год | Сумма на 2022 год |
|----------|---|-------------------|-------------------|-------------------|-------------------|
| 1        |   | 2                 | 3                 | 4                 | 5                 |
| 1        | ОБЩЕГОСУДАРСТВЕННЫЕ ВОПРОСЫ   | 0100              | 55 426,6          | 51 171,2          | 51 892,5          |
| 2        | Функционирование высшего должностного лица субъекта Российской Федерации и муниципального образования | 0102              | 1 714,2           | 1 535,1           | 1 535,1           |



|       |   |      |             |           |           |
|-------|---|------|-------------|-----------|-----------|
| 3     | Функционирование законодательных (представительных) органов государственной власти и представительных органов муниципальных образований                         | 0103 | 4 619,3     | 4 184,6   | 4 184,6   |
| 4     | Функционирование Правительства Российской Федерации, высших исполнительных органов государственной власти субъектов Российской Федерации, местных администраций | 0104 | 31 869,7    | 29 285,5  | 29 285,5  |
| 5     | Судебная система  | 0105 | 13,6        | 14,6      | 113,9     |
| 6     | Обеспечение деятельности финансовых, налоговых и таможенных органов и органов финансового (финансово-бюджетного) надзора  | 0106 | 9 186,1     | 6 688,3   | 6 688,3   |
| 7     | Обеспечение проведения выборов и референдумов   | 0107 | 1 852,6     | 211,7     | 833,7     |
| 8     | Резервные фонды   | 0111 | 105,0       | 105,0     | 105,0     |
| 9     | Другие общегосударственные вопросы  | 0113 | 6 066,1     | 9 146,4   | 9 146,4   |
| 10    | НАЦИОНАЛЬНАЯ ОБОРОНА  | 0200 | 1 866,8     | 1 877,0   | 1 922,8   |
| 11    | Мобилизационная и внебюджетная подготовка   | 0203 | 1 866,8     | 1 877,0   | 1 922,8   |
| 12    | НАЦИОНАЛЬНАЯ БЕЗОПАСНОСТЬ И ПРАВООХРАНИТЕЛЬНАЯ ДЕЯТЕЛЬНОСТЬ   | 0300 | 8 729,8     | 5 837,0   | 5 837,0   |
| 13    | Защита населения и территории от чрезвычайных ситуаций природного и техногенного характера, гражданская оборона   | 0309 | 4 456,5     | 4 238,5   | 4 238,5   |
| 14    | Обеспечение пожарной безопасности   | 0310 | 4 273,3     | 1 598,5   | 1 598,5   |
| 15    | НАЦИОНАЛЬНАЯ ЭКОНОМИКА  | 0400 | 85 429,0    | 71 536,5  | 34 240,8  |
| 16    | Сельское хозяйство и рыболовство  | 0405 | 3 367,0     | 3 593,2   | 3 593,2   |
| 17    | Водное хозяйство  | 0406 | 6 895,7     | 37 707,3  | 220,0     |
| 18    | Транспорт   | 0408 | 17 319,0    | 13 885,2  | 13 885,2  |
| 19    | Дорожное хозяйство (дорожные фонды)   | 0409 | 30 093,4    | 15 837,9  | 16 029,5  |
| 20    | Связь и информатика   | 0410 | 13 689,6    | 0,0       | 0,0       |
| 21    | Другие вопросы в области национальной экономики   | 0412 | 14 064,3    | 512,9     | 512,9     |
| 22    | ЖИЛИЩНО-КОММУНАЛЬНОЕ ХОЗЯЙСТВО  | 0500 | 124 230,0   | 17 256,9  | 17 157,9  |
| 23    | Жилищное хозяйство  | 0501 | 430,3       | 430,3     | 430,3     |
| 24    | Коммунальное хозяйство  | 0502 | 18 899,0    | 14 642,8  | 14 642,8  |
| 25    | Благоустройство   | 0503 | 100 175,1   | 2 090,8   | 1 991,8   |
| 26    | Другие вопросы в области жилищно-коммунального хозяйства  | 0505 | 4 725,6     | 93,0      | 93,0      |
| 27    | ОХРАНА ОКРУЖАЮЩЕЙ СРЕДЫ   | 0600 | 601,5       | 255,3     | 255,3     |
| 28    | Охрана объектов растительного и животного мира и среды их обитания  | 0603 | 501,5       | 255,3     | 255,3     |
| 29    | Другие вопросы в области охраны окружающей среды  | 0605 | 100,0       | 0,0       | 0,0       |
| 30    | ОБРАЗОВАНИЕ   | 0700 | 643 163,5   | 613 992,0 | 614 500,2 |
| 31    | Дошкольное образование  | 0701 | 103 307,5   | 97 251,9  | 96 317,9  |
| 32    | Общее образование   | 0702 | 437 880,3   | 435 139,9 | 438 297,4 |
| 33    | Дополнительное образование детей  | 0703 | 50 068,1    | 42 525,0  | 41 636,4  |
| 34    | Молодежная политика   | 0707 | 12 366,5    | 9 767,4   | 9 767,4   |
| 35    | Другие вопросы в области образования  | 0709 | 39 541,1    | 29 307,8  | 28 481,1  |
| 36    | КУЛЬТУРА, КИНЕМАТОГРАФИЯ  | 0800 | 106 230,9   | 86 957,8  | 85 695,1  |
| 37    | Культура  | 0801 | 69 975,7    | 62 666,5  | 61 617,0  |
| 38    | Другие вопросы в области культуры, кинематографии   | 0804 | 36 255,2    | 24 291,3  | 24 078,1  |
| 39    | ЗДРАВООХРАНЕНИЕ   | 0900 | 302,9       | 302,9     | 302,9     |
| 40    | Другие вопросы в области здравоохранения  | 0909 | 302,9       | 302,9     | 302,9     |
| 41    | СОЦИАЛЬНАЯ ПОЛИТИКА   | 1000 | 53 253,2    | 48 081,7  | 43 726,9  |
| 42    | Пенсионное обеспечение  | 1001 | 876,0       | 1 235,3   | 1 235,3   |
| 43    | Социальное обеспечение населения  | 1003 | 27 935,3    | 26 953,8  | 26 945,7  |
| 44    | Охрана семьи и детства  | 1004 | 23 419,6    | 19 179,6  | 14 832,9  |
| 45    | Другие вопросы в области социальной политики  | 1006 | 1 022,3     | 713,0     | 713,0     |
| 46    | ФИЗИЧЕСКАЯ КУЛЬТУРА И СПОРТ   | 1100 | 18 851,2    | 12 184,7  | 12 184,7  |
| 47    | Физическая культура   | 1101 | 1 090,8     | 1 102,1   | 1 102,1   |
| 48    | Массовый спорт  | 1102 | 17 760,4    | 11 082,6  | 11 082,6  |
| 49    | ОБСЛУЖИВАНИЕ ГОСУДАРСТВЕННОГО И МУНИЦИПАЛЬНОГО ДОЛГА  | 1300 | 5,5         | 0,0       | 0,0       |
| 50    | Обслуживание государственного внутреннего и муниципального долга  | 1301 | 5,5         | 0,0       | 0,0       |
| 51    | МЕЖБЮДЖЕТНЫЕ ТРАНСФЕРТЫ ОБЩЕГО ХАРАКТЕРА БЮДЖЕТАМ БЮДЖЕТНОЙ СИСТЕМЫ РОССИЙСКОЙ ФЕДЕРАЦИИ  | 1400 | 85 811,5    | 66 363,6  | 65 693,3  |
| 52    | Дотации на выравнивание бюджетной обеспеченности субъектов Российской Федерации и муниципальных образований   | 1401 | 43 948,4    | 35 158,7  | 35 158,7  |
| 53    | Прочие межбюджетные трансферты общего характера   | 1403 | 41 863,1    | 31 204,9  | 30 534,6  |
|       | Условно утвержденные расходы  |      | 0,0         | 11 157,8  | 22 570,1  |
| Всего |   |      | 1 183 902,4 | 986 974,4 | 955 979,5 |

Приложение № 5  
к решению Ермаковского районного Совета депутатов  
от «23» июня 2020 г. № 46-264р

Приложение № 6  
к решению Ермаковского районного Совета депутатов  
от «13» декабря 2019 г. № 39-229р

Ведомственная структура расходов районного бюджета на 2020 год и плановый период 2021-2022 годов

(тыс. рублей)

| № строки | Наименование главных распорядителей и наименование показателей бюджетной классификации  | Код ведомства | Раздел, подраздел | Целевая статья | Вид расходов | Сумма на 2020 год | Сумма на 2021 год | Сумма на 2022 год |
|----------|---|---------------|-------------------|----------------|--------------|-------------------|-------------------|-------------------|
| 1        | 2   | 3             | 4                 | 5              | 6            | 7                 | 8                 | 9                 |
| 1        | ЕРМАКОВСКИЙ РАЙОННЫЙ СОВЕТ ДЕПУТАТОВ  | 005           |                   |                |              | 4 619,3           | 4 184,6           | 4 184,6           |
| 2        | ОБЩЕГОСУДАРСТВЕННЫЕ ВОПРОСЫ   | 005           | 0100              |                |              | 4 619,3           | 4 184,6           | 4 184,6           |
| 3        | Функционирование законодательных (представительных) органов государственной власти и представительных органов муниципальных образований   | 005           | 0103              |                |              | 4 619,3           | 4 184,6           | 4 184,6           |
| 4        | Непрограммные расходы представительного органа местного самоуправления Ермаковского района  | 005           | 0103              | 7500000000     |              | 4 619,3           | 4 184,6           | 4 184,6           |
| 5        | Функционирование Ермаковского районного Совета депутатов  | 005           | 0103              | 7510000000     |              | 4 619,3           | 4 184,6           | 4 184,6           |
| 6        | Субсидии бюджетам муниципальных образований Красноярского края на частичное финансирование (возмещение) расходов на повышение с 1 июня 2020 года размеров оплаты труда отдельным категориям работников бюджетной сферы Красноярского края, в рамках непрограммных расходов представительного органа местного самоуправления | 005           | 0103              | 7510010360     |              | 374,4             | 0,0               | 0,0               |
| 7        | Расходы на выплаты персоналу в целях обеспечения выполнения функций государственными (муниципальными) органами, казенными учреждениями, органами управления государственными внебюджетными фондами  | 005           | 0103              | 7510010360     | 100          | 374,4             | 0,0               | 0,0               |
| 8        | Расходы на выплаты персоналу государственных (муниципальных) органов  | 005           | 0103              | 7510010360     | 120          | 374,4             | 0,0               | 0,0               |
| 9        | Руководство и управление в сфере установленных функций органов местного самоуправления в рамках непрограммных расходов представительного органа местного самоуправления   | 005           | 0103              | 7510080210     |              | 2 553,9           | 2 553,9           | 2 553,9           |
| 10       | Расходы на выплаты персоналу в целях обеспечения выполнения функций государственными (муниципальными) органами, казенными учреждениями, органами управления государственными внебюджетными фондами  | 005           | 0103              | 7510080210     | 100          | 1 850,7           | 1 850,7           | 1 850,7           |
| 11       | Расходы на выплаты персоналу государственных (муниципальных) органов  | 005           | 0103              | 7510080210     | 120          | 1 850,7           | 1 850,7           | 1 850,7           |
| 12       | Закупка товаров, работ и услуг для государственных (муниципальных) нужд   | 005           | 0103              | 7510080210     | 200          | 700,6             | 701,2             | 701,2             |
| 13       | Иные закупки товаров, работ и услуг для обеспечения государственных (муниципальных) нужд  | 005           | 0103              | 7510080210     | 240          | 700,6             | 701,2             | 701,2             |
| 14       | Иные бюджетные ассигнования   | 005           | 0103              | 7510080210     | 800          | 2,6               | 2,0               | 2,0               |
| 15       | Уплата налогов, сборов и иных платежей  | 005           | 0103              | 7510080210     | 850          | 2,6               | 2,0               | 2,0               |
| 16       | Руководство и управление в сфере установленных функций органов местного самоуправления за счет межбюджетных трансфертов по передаваемым полномочиям, в рамках непрограммных расходов представительного органа местного самоуправления   | 005           | 0103              | 7510080220     |              | 60,3              | 0,0               | 0,0               |
| 17       | Расходы на выплаты персоналу в целях обеспечения выполнения функций государственными (муниципальными) органами, казенными учреждениями, органами управления государственными внебюджетными фондами  | 005           | 0103              | 7510080220     | 100          | 31,1              | 0,0               | 0,0               |
| 18       | Расходы на выплаты персоналу государственных (муниципальных) органов  | 005           | 0103              | 7510080220     | 120          | 31,1              | 0,0               | 0,0               |
| 19       | Закупка товаров, работ и услуг для государственных (муниципальных) нужд   | 005           | 0103              | 7510080220     | 200          | 29,2              | 0,0               | 0,0               |
| 20       | Иные закупки товаров, работ и услуг для обеспечения государственных (муниципальных) нужд  | 005           | 0103              | 7510080220     | 240          | 29,2              | 0,0               | 0,0               |
| 21       | Председатель представительного органа района в рамках непрограммных расходов представительного органа местного самоуправления   | 005           | 0103              | 7510080230     |              | 1 279,3           | 1 279,3           | 1 279,3           |
| 22       | Расходы на выплаты персоналу в целях обеспечения выполнения функций государственными (муниципальными) органами, казенными учреждениями, органами управления государственными внебюджетными фондами  | 005           | 0103              | 7510080230     | 100          | 1 279,3           | 1 279,3           | 1 279,3           |
| 23       | Расходы на выплаты персоналу государственных (муниципальных) органов  | 005           | 0103              | 7510080230     | 120          | 1 279,3           | 1 279,3           | 1 279,3           |
| 24       | Оплата труда работников органов местного самоуправления не относящихся к должностям муниципальной службы в рамках непрограммных расходов представительного органа местного самоуправления   | 005           | 0103              | 7510080270     |              | 351,4             | 351,4             | 351,4             |
| 25       | Расходы на выплаты персоналу в целях обеспечения выполнения функций государственными (муниципальными) органами, казенными учреждениями, органами управления государственными внебюджетными фондами  | 005           | 0103              | 7510080270     | 100          | 351,4             | 351,4             | 351,4             |
| 26       | Расходы на выплаты персоналу государственных (муниципальных) органов  | 005           | 0103              | 7510080270     | 120          | 351,4             | 351,4             | 351,4             |
| 27       | АДМИНИСТРАЦИЯ ЕРМАКОВСКОГО РАЙОНА   | 009           |                   |                |              | 232 685,1         | 121 554,9         | 99 161,7          |
| 28       | ОБЩЕГОСУДАРСТВЕННЫЕ ВОПРОСЫ   | 009           | 0100              |                |              | 39 501,6          | 34 332,0          | 35 053,3          |
| 29       | Функционирование высшего должностного лица субъекта Российской Федерации и муниципального образования   | 009           | 0102              |                |              | 1 714,2           | 1 535,1           | 1 535,1           |
| 30       | Непрограммные расходы представительного органа местного самоуправления Ермаковского района  | 009           | 0102              | 7600000000     |              | 1 714,2           | 1 535,1           | 1 535,1           |
| 31       | Функционирование Ермаковского районного Совета депутатов  | 009           | 0102              | 7610000000     |              | 1 714,2           | 1 535,1           | 1 535,1           |
| 32       | Субсидии бюджетам муниципальных образований Красноярского края на частичное финансирование (возмещение) расходов на повышение с 1 июня 2020 года размеров оплаты труда отдельным категориям работников бюджетной сферы Красноярского края, в рамках непрограммных расходов администрации Ермаковского района                | 009           | 0102              | 7610010360     |              | 179,1             | 0,0               | 0,0               |
| 33       | Расходы на выплаты персоналу в целях обеспечения выполнения функций государственными (муниципальными) органами, казенными учреждениями, органами управления государственными внебюджетными фондами  | 009           | 0102              | 7610010360     | 100          | 179,1             | 0,0               | 0,0               |
| 34       | Расходы на выплаты персоналу государственных (муниципальных) органов  | 009           | 0102              | 7610010360     | 120          | 179,1             | 0,0               | 0,0               |
| 35       | Руководство и управление в сфере установленных функций органов местного самоуправления в рамках непрограммных расходов администрации Ермаковского района  | 009           | 0102              | 7610080210     |              | 1 535,1           | 1 535,1           | 1 535,1           |
| 36       | Расходы на выплаты персоналу в целях обеспечения выполнения функций государственными (муниципальными) органами, казенными учреждениями, органами управления государственными внебюджетными фондами  | 009           | 0102              | 7610080210     | 100          | 1 535,1           | 1 535,1           | 1 535,1           |
| 37       | Расходы на выплаты персоналу государственных (муниципальных) органов  | 009           | 0102              | 7610080210     | 120          | 1 535,1           | 1 535,1           | 1 535,1           |
| 38       | Функционирование Правительства Российской Федерации, высших исполнительных органов государственной власти субъектов Российской Федерации, местных администраций   | 009           | 0104              |                |              | 31 869,7          | 29 285,5          | 29 285,5          |

|     |   |     |      |            |     |          |          |          |
|-----|---|-----|------|------------|-----|----------|----------|----------|
| 39  | Непрограммные расходы органов местного самоуправления Ермаковского района   | 009 | 0104 | 7600000000 |     | 31 869,7 | 29 285,5 | 29 285,5 |
| 40  | Функционирование администрации Ермаковского района  | 009 | 0104 | 7610000000 |     | 31 869,7 | 29 285,5 | 29 285,5 |
| 41  | Субсидии бюджетам муниципальных образований Красноярского края на частичное финансирование (возмещение) расходов на повышение с 1 июня 2020 года размеров оплаты труда отдельным категориям работников бюджетной сферы Красноярского края, по администрации Ермаковского района в рамках непрограммных расходов органов местного самоуправления   | 009 | 0104 | 7610010360 |     | 2 253,6  | 0,0      | 0,0      |
| 42  | Расходы на выплаты персоналу в целях обеспечения выполнения функций государственными (муниципальными) органами, казенными учреждениями, органами управления государственными внебюджетными фондами  | 009 | 0104 | 7610010360 | 100 | 2 253,6  | 0,0      | 0,0      |
| 43  | Расходы на выплаты персоналу государственных (муниципальных) органов  | 009 | 0104 | 7610010360 | 120 | 2 253,6  | 0,0      | 0,0      |
| 44  | Частичное финансирование (возмещение) расходов на региональные выплаты и выплаты, обеспечивающие уровень заработной платы работников бюджетной сферы не ниже размера минимальной заработной платы (минимального размера оплаты труда), по администрации Ермаковского района в рамках непрограммных расходов органов местного самоуправления   | 009 | 0104 | 7610010490 |     | 143,4    | 0,0      | 0,0      |
| 45  | Расходы на выплаты персоналу в целях обеспечения выполнения функций государственными (муниципальными) органами, казенными учреждениями, органами управления государственными внебюджетными фондами  | 009 | 0104 | 7610010490 | 100 | 143,4    | 0,0      | 0,0      |
| 46  | Расходы на выплаты персоналу государственных (муниципальных) органов  | 009 | 0104 | 7610010490 | 120 | 143,4    | 0,0      | 0,0      |
| 47  | Осуществление государственных полномочий по осуществлению уведомительной регистрации коллективных договоров и территориальных соглашений и контроля за их выполнением по администрации Ермаковского района в рамках непрограммных расходов органов местного самоуправления  | 009 | 0104 | 7610074290 |     | 38,2     | 40,9     | 40,9     |
| 48  | Расходы на выплаты персоналу в целях обеспечения выполнения функций государственными (муниципальными) органами, казенными учреждениями, органами управления государственными внебюджетными фондами  | 009 | 0104 | 7610074290 | 100 | 36,4     | 39,1     | 39,1     |
| 49  | Расходы на выплаты персоналу государственных (муниципальных) органов  | 009 | 0104 | 7610074290 | 120 | 36,4     | 39,1     | 39,1     |
| 50  | Закупка товаров, работ и услуг для государственных (муниципальных) нужд   | 009 | 0104 | 7610074290 | 200 | 1,8      | 1,8      | 1,8      |
| 51  | Иные закупки товаров, работ и услуг для обеспечения государственных (муниципальных) нужд  | 009 | 0104 | 7610074290 | 240 | 1,8      | 1,8      | 1,8      |
| 52  | Осуществление государственных полномочий по созданию и обеспечению деятельности комиссий по делам несовершеннолетних и защите их прав по администрации Ермаковского района в рамках непрограммных расходов органов местного самоуправления  | 009 | 0104 | 7610076040 |     | 663,8    | 709,1    | 709,1    |
| 53  | Расходы на выплаты персоналу в целях обеспечения выполнения функций государственными (муниципальными) органами, казенными учреждениями, органами управления государственными внебюджетными фондами  | 009 | 0104 | 7610076040 | 100 | 613,8    | 659,1    | 659,1    |
| 54  | Расходы на выплаты персоналу государственных (муниципальных) органов  | 009 | 0104 | 7610076040 | 120 | 613,8    | 659,1    | 659,1    |
| 55  | Закупка товаров, работ и услуг для государственных (муниципальных) нужд   | 009 | 0104 | 7610076040 | 200 | 50,0     | 50,0     | 50,0     |
| 56  | Иные закупки товаров, работ и услуг для обеспечения государственных (муниципальных) нужд  | 009 | 0104 | 7610076040 | 240 | 50,0     | 50,0     | 50,0     |
| 57  | Руководство и управление в сфере установленных функций органов местного самоуправления в рамках непрограммных расходов администрации Ермаковского района  | 009 | 0104 | 7610080210 |     | 24 521,2 | 24 286,0 | 24 286,0 |
| 58  | Расходы на выплаты персоналу в целях обеспечения выполнения функций государственными (муниципальными) органами, казенными учреждениями, органами управления государственными внебюджетными фондами  | 009 | 0104 | 7610080210 | 100 | 18 810,1 | 18 604,7 | 18 604,7 |
| 59  | Расходы на выплаты персоналу государственных (муниципальных) органов  | 009 | 0104 | 7610080210 | 120 | 18 810,1 | 18 604,7 | 18 604,7 |
| 60  | Закупка товаров, работ и услуг для государственных (муниципальных) нужд   | 009 | 0104 | 7610080210 | 200 | 5 668,1  | 5 646,3  | 5 646,3  |
| 61  | Иные закупки товаров, работ и услуг для обеспечения государственных (муниципальных) нужд  | 009 | 0104 | 7610080210 | 240 | 5 668,1  | 5 646,3  | 5 646,3  |
| 62  | Иные бюджетные ассигнования   | 009 | 0104 | 7610080210 | 800 | 43,0     | 35,0     | 35,0     |
| 63  | Уплата налогов, сборов и иных платежей  | 009 | 0104 | 7610080210 | 850 | 43,0     | 35,0     | 35,0     |
| 64  | Оплата труда работников органов местного самоуправления не относящихся к должностям муниципальной службы в рамках непрограммных расходов органов местного самоуправления  | 009 | 0104 | 7610080270 |     | 4 249,5  | 4 249,5  | 4 249,5  |
| 65  | Расходы на выплаты персоналу в целях обеспечения выполнения функций государственными (муниципальными) органами, казенными учреждениями, органами управления государственными внебюджетными фондами  | 009 | 0104 | 7610080270 | 100 | 4 249,5  | 4 249,5  | 4 249,5  |
| 66  | Расходы на выплаты персоналу государственных (муниципальных) органов  | 009 | 0104 | 7610080270 | 120 | 4 249,5  | 4 249,5  | 4 249,5  |
| 67  | Судебная система  | 009 | 0105 |            |     | 13,6     | 14,6     | 113,9    |
| 68  | Непрограммные расходы органов местного самоуправления Ермаковского района   | 009 | 0105 | 7600000000 |     | 13,6     | 14,6     | 113,9    |
| 69  | Функционирование администрации Ермаковского района  | 009 | 0105 | 7610000000 |     | 13,6     | 14,6     | 113,9    |
| 70  | Осуществление полномочий по составлению (изменению) списков кандидатов в присяжные заседатели федеральных судов общей юрисдикции в Российской Федерации в рамках непрограммных расходов органов местного самоуправления   | 009 | 0105 | 7610051200 |     | 13,6     | 14,6     | 113,9    |
| 71  | Закупка товаров, работ и услуг для государственных (муниципальных) нужд   | 009 | 0105 | 7610051200 | 200 | 13,6     | 14,6     | 113,9    |
| 72  | Иные закупки товаров, работ и услуг для обеспечения государственных (муниципальных) нужд  | 009 | 0105 | 7610051200 | 240 | 13,6     | 14,6     | 113,9    |
| 73  | Обеспечение проведения выборов и референдумов   | 009 | 0107 |            |     | 1 852,6  | 211,7    | 833,7    |
| 74  | Непрограммные расходы органов местного самоуправления Ермаковского района   | 009 | 0107 | 7600000000 |     | 1 852,6  | 211,7    | 833,7    |
| 75  | Функционирование администрации Ермаковского района  | 009 | 0107 | 7610000000 |     | 1 852,6  | 211,7    | 833,7    |
| 76  | Проведение выборов депутатов в представительные органы муниципального образования в рамках непрограммных расходов органов местного самоуправления   | 009 | 0107 | 7610087770 |     | 1 852,6  | 211,7    | 833,7    |
| 77  | Иные бюджетные ассигнования   | 009 | 0107 | 7610087770 | 800 | 1 852,6  | 211,7    | 833,7    |
| 78  | Специальные расходы   | 009 | 0107 | 7610087770 | 880 | 1 852,6  | 211,7    | 833,7    |
| 79  | Резервные фонды   | 009 | 0111 |            |     | 105,0    | 105,0    | 105,0    |
| 80  | Непрограммные расходы органов местного самоуправления Ермаковского района   | 009 | 0111 | 7600000000 |     | 105,0    | 105,0    | 105,0    |
| 81  | Функционирование администрации Ермаковского района  | 009 | 0111 | 7610000000 |     | 105,0    | 105,0    | 105,0    |
| 82  | Резервный фонд администрации Ермаковского района в рамках непрограммных расходов органов местного самоуправления  | 009 | 0111 | 7610081120 |     | 105,0    | 105,0    | 105,0    |
| 83  | Иные бюджетные ассигнования   | 009 | 0111 | 7610081120 | 800 | 105,0    | 105,0    | 105,0    |
| 84  | Резервные средства  | 009 | 0111 | 7610081120 | 870 | 105,0    | 105,0    | 105,0    |
| 85  | Другие общегосударственные вопросы  | 009 | 0113 |            |     | 3 946,5  | 3 180,1  | 3 180,1  |
| 86  | Муниципальная программа «Обеспечение безопасности жизнедеятельности населения территории Ермаковского района»   | 009 | 0113 | 5300000000 |     | 60,0     | 60,0     | 60,0     |
| 87  | Подпрограмма «Профилактика терроризма и экстремизма на территории Ермаковского района»  | 009 | 0113 | 5330000000 |     | 60,0     | 60,0     | 60,0     |
| 88  | Изготовление и установка стенов антитеррористической и антиэкстремистской направленности в рамках подпрограммы «Профилактика терроризма и экстремизма на территории Ермаковского района» муниципальной программы «Обеспечение безопасности жизнедеятельности населения территории Ермаковского района»  | 009 | 0113 | 5330084750 |     | 5,0      | 5,0      | 5,0      |
| 89  | Закупка товаров, работ и услуг для государственных (муниципальных) нужд   | 009 | 0113 | 5330084750 | 200 | 5,0      | 5,0      | 5,0      |
| 90  | Иные закупки товаров, работ и услуг для обеспечения государственных (муниципальных) нужд  | 009 | 0113 | 5330084750 | 240 | 5,0      | 5,0      | 5,0      |
| 91  | Организация и проведение военно-спортивных игр «Зарница», «Орленок», соревнований «Веселые старты» среди пришкольных площадок в рамках подпрограммы «Профилактика терроризма и экстремизма на территории Ермаковского района» муниципальной программы «Обеспечение безопасности жизнедеятельности населения территории Ермаковского района»   | 009 | 0113 | 5330084770 |     | 40,0     | 40,0     | 40,0     |
| 92  | Закупка товаров, работ и услуг для государственных (муниципальных) нужд   | 009 | 0113 | 5330084770 | 200 | 40,0     | 40,0     | 40,0     |
| 93  | Иные закупки товаров, работ и услуг для обеспечения государственных (муниципальных) нужд  | 009 | 0113 | 5330084770 | 240 | 40,0     | 40,0     | 40,0     |
| 94  | Изготовление и размещение в общественных местах наружной рекламы по проблемам предупреждения наркомании, пропаганде здорового образа жизни в рамках подпрограммы «Профилактика терроризма и экстремизма на территории Ермаковского района» муниципальной программы «Обеспечение безопасности жизнедеятельности населения территории Ермаковского района»  | 009 | 0113 | 5330084780 |     | 10,0     | 10,0     | 10,0     |
| 95  | Закупка товаров, работ и услуг для государственных (муниципальных) нужд   | 009 | 0113 | 5330084780 | 200 | 10,0     | 10,0     | 10,0     |
| 96  | Иные закупки товаров, работ и услуг для обеспечения государственных (муниципальных) нужд  | 009 | 0113 | 5330084780 | 240 | 10,0     | 10,0     | 10,0     |
| 97  | Разработка листовок антинаркотического содержания, направленных на предупреждение наркомании и употребления алкогольной и спиртосодержащей продукции несовершеннолетними, содействие их распространению в рамках подпрограммы «Профилактика терроризма и экстремизма на территории Ермаковского района» муниципальной программы «Обеспечение безопасности жизнедеятельности населения территории Ермаковского района»   | 009 | 0113 | 5330084790 |     | 5,0      | 5,0      | 5,0      |
| 98  | Закупка товаров, работ и услуг для государственных (муниципальных) нужд   | 009 | 0113 | 5330084790 | 200 | 5,0      | 5,0      | 5,0      |
| 99  | Иные закупки товаров, работ и услуг для обеспечения государственных (муниципальных) нужд  | 009 | 0113 | 5330084790 | 240 | 5,0      | 5,0      | 5,0      |
| 100 | Муниципальная программа «Развитие электронного муниципалитета в Ермаковском районе»   | 009 | 0113 | 5400000000 |     | 136,4    | 150,0    | 150,0    |
| 101 | Отдельные мероприятия   | 009 | 0113 | 5490000000 |     | 136,4    | 150,0    | 150,0    |
| 102 | Приобретение лицензионного программного обеспечения и оборудования в рамках муниципальной программы «Развитие электронного муниципалитета в Ермаковском районе»   | 009 | 0113 | 5490083220 |     | 136,4    | 150,0    | 150,0    |
| 103 | Закупка товаров, работ и услуг для государственных (муниципальных) нужд   | 009 | 0113 | 5490083220 | 200 | 136,4    | 150,0    | 150,0    |
| 104 | Иные закупки товаров, работ и услуг для обеспечения государственных (муниципальных) нужд  | 009 | 0113 | 5490083220 | 240 | 136,4    | 150,0    | 150,0    |
| 105 | Муниципальная программа «Управление муниципальным имуществом и земельными ресурсами Ермаковского района»  | 009 | 0113 | 6000000000 |     | 362,9    | 362,9    | 362,9    |
| 106 | Отдельные мероприятия   | 009 | 0113 | 6090000000 |     | 362,9    | 362,9    | 362,9    |
| 107 | Проведение рыночной оценки продаваемого имущества в рамках муниципальной программы «Управление муниципальным имуществом Ермаковского района»  | 009 | 0113 | 6090082510 |     | 50,0     | 50,0     | 50,0     |
| 108 | Закупка товаров, работ и услуг для государственных (муниципальных) нужд   | 009 | 0113 | 6090082510 | 200 | 50,0     | 50,0     | 50,0     |
| 109 | Иные закупки товаров, работ и услуг для обеспечения государственных (муниципальных) нужд  | 009 | 0113 | 6090082510 | 240 | 50,0     | 50,0     | 50,0     |
| 110 | Проведение рыночной оценки права аренды имущества в рамках муниципальной программы «Управление муниципальным имуществом Ермаковского района»  | 009 | 0113 | 6090082520 |     | 50,0     | 50,0     | 50,0     |
| 111 | Закупка товаров, работ и услуг для государственных (муниципальных) нужд   | 009 | 0113 | 6090082520 | 200 | 50,0     | 50,0     | 50,0     |
| 112 | Иные закупки товаров, работ и услуг для обеспечения государственных (муниципальных) нужд  | 009 | 0113 | 6090082520 | 240 | 50,0     | 50,0     | 50,0     |
| 113 | Проведение технической инвентаризации (изготовление техпаспортов) жилого муниципального недвижимого имущества в рамках муниципальной программы «Управление муниципальным имуществом Ермаковского района»  | 009 | 0113 | 6090082530 |     | 112,9    | 112,9    | 112,9    |
| 114 | Закупка товаров, работ и услуг для государственных (муниципальных) нужд   | 009 | 0113 | 6090082530 | 200 | 112,9    | 112,9    | 112,9    |
| 115 | Иные закупки товаров, работ и услуг для обеспечения государственных (муниципальных) нужд  | 009 | 0113 | 6090082530 | 240 | 112,9    | 112,9    | 112,9    |
| 116 | Проведение технической инвентаризации (изготовление техпаспортов) не жилого муниципального недвижимого имущества в рамках муниципальной программы «Управление муниципальным имуществом Ермаковского района»   | 009 | 0113 | 6090082540 |     | 130,0    | 130,0    | 130,0    |
| 117 | Закупка товаров, работ и услуг для государственных (муниципальных) нужд   | 009 | 0113 | 6090082540 | 200 | 130,0    | 130,0    | 130,0    |
| 118 | Иные закупки товаров, работ и услуг для обеспечения государственных (муниципальных) нужд  | 009 | 0113 | 6090082540 | 240 | 130,0    | 130,0    | 130,0    |
| 119 | Оплата услуг Агенту по договору за ведение лицевых счетов, начисление и сбор платы за наём муниципального жилья в рамках муниципальной программы «Управление муниципальным имуществом Ермаковского района»  | 009 | 0113 | 6090082550 |     | 20,0     | 20,0     | 20,0     |
| 120 | Закупка товаров, работ и услуг для государственных (муниципальных) нужд   | 009 | 0113 | 6090082550 | 200 | 20,0     | 20,0     | 20,0     |
| 121 | Иные закупки товаров, работ и услуг для обеспечения государственных (муниципальных) нужд  | 009 | 0113 | 6090082550 | 240 | 20,0     | 20,0     | 20,0     |
| 122 | Муниципальная программа «Создание условий для строительства социально значимых объектов, а так же обеспечения доступным и комфортным жильем граждан Ермаковского района Красноярского края»   | 009 | 0113 | 6100000000 |     | 2 902,7  | 2 607,2  | 2 607,2  |
| 123 | Подпрограмма «Обеспечение реализации муниципальной программы»   | 009 | 0113 | 6130000000 |     | 2 902,7  | 2 607,2  | 2 607,2  |
| 124 | Субсидии бюджетам муниципальных образований Красноярского края на частичное финансирование (возмещение) расходов на повышение с 1 июня 2020 года размеров оплаты труда отдельным категориям работников бюджетной сферы Красноярского края, в рамках подпрограммы «Обеспечение реализации муниципальной программы» муниципальной программы «Создание условий для строительства социально значимых объектов, а так же обеспечения доступным и комфортным жильем граждан Ермаковского района Красноярского края» | 009 | 0113 | 6130010360 |     | 168,0    | 0,0      | 0,0      |
| 125 | Расходы на выплаты персоналу в целях обеспечения выполнения функций государственными (муниципальными) органами, казенными учреждениями, органами управления государственными внебюджетными фондами  | 009 | 0113 | 6130010360 | 100 | 168,0    | 0,0      | 0,0      |
| 126 | Расходы на выплаты персоналу казенных учреждений  | 009 | 0113 | 6130010360 | 110 | 168,0    | 0,0      | 0,0      |



|     |   |     |      |            |     |          |          |          |
|-----|---|-----|------|------------|-----|----------|----------|----------|
| 127 | Обеспечение деятельности (оказание услуг) подведомственных учреждений в рамках подпрограммы «Обеспечение реализации муниципальной программы» муниципальной программы Ермаковского района «Создание условий для строительства социально значимых объектов, а так же обеспечения доступным и комфортным жильем граждан Ермаковского района Красноярского края»  | 009 | 0113 | 6130080610 |     | 2 734,7  | 2 607,2  | 2 607,2  |
| 128 | Расходы на выплаты персоналу в целях обеспечения выполнения функций государственными (муниципальными) органами, казенными учреждениями, органами управления государственными внебюджетными фондами  | 009 | 0113 | 6130080610 | 100 | 2 425,8  | 2 238,3  | 2 238,3  |
| 129 | Расходы на выплаты персоналу казенных учреждений  | 009 | 0113 | 6130080610 | 110 | 2 425,8  | 2 238,3  | 2 238,3  |
| 130 | Закупка товаров, работ и услуг для государственных (муниципальных) нужд   | 009 | 0113 | 6130080610 | 200 | 278,9    | 338,9    | 338,9    |
| 131 | Иные закупки товаров, работ и услуг для обеспечения государственных (муниципальных) нужд  | 009 | 0113 | 6130080610 | 240 | 278,9    | 338,9    | 338,9    |
| 132 | Иные бюджетные ассигнования   | 009 | 0113 | 6130080610 | 800 | 30,0     | 30,0     | 30,0     |
| 133 | Исполнение судебных актов   | 009 | 0113 | 6130080610 | 830 | 2,0      | 0,0      | 0,0      |
| 134 | Уплата налогов, сборов и иных платежей  | 009 | 0113 | 6130080610 | 850 | 28,0     | 30,0     | 30,0     |
| 135 | Непрограммные расходы органов местного самоуправления Ермаковского района   | 009 | 0113 | 7600000000 |     | 484,5    | 0,0      | 0,0      |
| 136 | Функционирование администрации Ермаковского района  | 009 | 0113 | 7610000000 |     | 484,5    | 0,0      | 0,0      |
| 137 | Проведение Всероссийской переписи населения 2020 года (в соответствии с Законом края от 26 марта 2020 года № 9-3762), по администрации Ермаковского района в рамках непрограммных расходов органов местного самоуправления  | 009 | 0113 | 7610054690 |     | 178,0    | 0,0      | 0,0      |
| 138 | Закупка товаров, работ и услуг для государственных (муниципальных) нужд   | 009 | 0113 | 7610054690 | 200 | 178,0    | 0,0      | 0,0      |
| 139 | Иные закупки товаров, работ и услуг для обеспечения государственных (муниципальных) нужд  | 009 | 0113 | 7610054690 | 240 | 178,0    | 0,0      | 0,0      |
| 140 | Реализация мероприятий, связанных с обеспечением санитарно-эпидемиологической безопасности при подготовке к проведению общероссийского голосования по вопросу одобрения изменений в Конституцию Российской Федерации, за счет средств резервного фонда Правительства Российской Федерации, по администрации Ермаковского района в рамках непрограммных расходов органов местного самоуправления   | 009 | 0113 | 7610058530 |     | 306,5    | 0,0      | 0,0      |
| 141 | Закупка товаров, работ и услуг для государственных (муниципальных) нужд   | 009 | 0113 | 7610058530 | 200 | 306,5    | 0,0      | 0,0      |
| 142 | Иные закупки товаров, работ и услуг для обеспечения государственных (муниципальных) нужд  | 009 | 0113 | 7610058530 | 240 | 306,5    | 0,0      | 0,0      |
| 143 | НАЦИОНАЛЬНАЯ БЕЗОПАСНОСТЬ И ПРАВООХРАНИТЕЛЬНАЯ ДЕЯТЕЛЬНОСТЬ   | 009 | 0300 |            |     | 5 958,0  | 4 238,5  | 4 238,5  |
| 144 | Защита населения и территории от чрезвычайных ситуаций природного и техногенного характера, гражданская оборона   | 009 | 0309 |            |     | 4 456,5  | 4 238,5  | 4 238,5  |
| 145 | Муниципальная программа «Обеспечение безопасности жизнедеятельности населения территории Ермаковского района»   | 009 | 0309 | 5300000000 |     | 4 456,5  | 4 238,5  | 4 238,5  |
| 146 | Подпрограмма «Обеспечение деятельности МКУ «ЕДДС Ермаковского района»   | 009 | 0309 | 5310000000 |     | 4 456,5  | 4 238,5  | 4 238,5  |
| 147 | Субсидии бюджетам муниципальных образований Красноярского края на частичное финансирование (возмещение) расходов на повышение с 1 июня 2020 года размеров оплаты труда отдельным категориям работников бюджетной сферы Красноярского края, в рамках подпрограммы «Обеспечение деятельности МКУ «ЕДДС Ермаковского района» муниципальной программы «Обеспечение безопасности жизнедеятельности населения территории Ермаковского района»                         | 009 | 0309 | 5310010360 |     | 58,6     | 0,0      | 0,0      |
| 148 | Расходы на выплаты персоналу в целях обеспечения выполнения функций государственными (муниципальными) органами, казенными учреждениями, органами управления государственными внебюджетными фондами  | 009 | 0309 | 5310010360 | 100 | 58,6     | 0,0      | 0,0      |
| 149 | Расходы на выплаты персоналу казенных учреждений  | 009 | 0309 | 5310010360 | 110 | 58,6     | 0,0      | 0,0      |
| 150 | Частичное финансирование (возмещение) расходов на региональные выплаты и выплаты, обеспечивающие уровень заработной платы работников бюджетной сферы не ниже размера минимальной заработной платы (минимального размера оплаты труда), в рамках подпрограммы «Обеспечение деятельности МКУ «ЕДДС Ермаковского района» муниципальной программы «Обеспечение безопасности жизнедеятельности населения территории Ермаковского района»                             | 009 | 0309 | 5310010490 |     | 159,4    | 0,0      | 0,0      |
| 151 | Расходы на выплаты персоналу в целях обеспечения выполнения функций государственными (муниципальными) органами, казенными учреждениями, органами управления государственными внебюджетными фондами  | 009 | 0309 | 5310010490 | 100 | 159,4    | 0,0      | 0,0      |
| 152 | Расходы на выплаты персоналу казенных учреждений  | 009 | 0309 | 5310010490 | 110 | 159,4    | 0,0      | 0,0      |
| 153 | Частичное финансирование (возмещение) расходов на содержание единых дежурно-диспетчерских служб в рамках подпрограммы «Обеспечение деятельности МКУ «ЕДДС Ермаковского района» муниципальной программы «Обеспечение безопасности жизнедеятельности населения территории Ермаковского района»  | 009 | 0309 | 5310074130 |     | 102,0    | 102,0    | 102,0    |
| 154 | Закупка товаров, работ и услуг для государственных (муниципальных) нужд   | 009 | 0309 | 5310074130 | 200 | 102,0    | 102,0    | 102,0    |
| 155 | Иные закупки товаров, работ и услуг для обеспечения государственных (муниципальных) нужд  | 009 | 0309 | 5310074130 | 240 | 102,0    | 102,0    | 102,0    |
| 156 | Обеспечение деятельности (оказание услуг) подведомственных учреждений в рамках подпрограммы «Обеспечение деятельности МКУ «ЕДДС Ермаковского района» муниципальной программы «Обеспечение безопасности жизнедеятельности населения территории Ермаковского района»  | 009 | 0309 | 5310080610 |     | 4 136,4  | 4 136,4  | 4 136,4  |
| 157 | Расходы на выплаты персоналу в целях обеспечения выполнения функций государственными (муниципальными) органами, казенными учреждениями, органами управления государственными внебюджетными фондами  | 009 | 0309 | 5310080610 | 100 | 3 951,8  | 3 951,8  | 3 951,8  |
| 158 | Расходы на выплаты персоналу казенных учреждений  | 009 | 0309 | 5310080610 | 110 | 3 951,8  | 3 951,8  | 3 951,8  |
| 159 | Закупка товаров, работ и услуг для государственных (муниципальных) нужд   | 009 | 0309 | 5310080610 | 200 | 184,6    | 184,6    | 184,6    |
| 160 | Иные закупки товаров, работ и услуг для обеспечения государственных (муниципальных) нужд  | 009 | 0309 | 5310080610 | 240 | 184,6    | 184,6    | 184,6    |
| 161 | Сфинансирование расходов на содержание единых дежурно-диспетчерских служб муниципальных образований Красноярского края за счет средств местного бюджета в рамках подпрограммы «Обеспечение деятельности МКУ «ЕДДС Ермаковского района» муниципальной программы «Обеспечение безопасности жизнедеятельности населения территории Ермаковского района»  | 009 | 0309 | 5310094130 |     | 0,1      | 0,1      | 0,1      |
| 162 | Закупка товаров, работ и услуг для государственных (муниципальных) нужд   | 009 | 0309 | 5310094130 | 200 | 0,1      | 0,1      | 0,1      |
| 163 | Иные закупки товаров, работ и услуг для обеспечения государственных (муниципальных) нужд  | 009 | 0309 | 5310094130 | 240 | 0,1      | 0,1      | 0,1      |
| 164 | Обеспечение пожарной безопасности   | 009 | 0310 |            |     | 1 501,5  | 0,0      | 0,0      |
| 165 | Муниципальная программа «Создание условий для строительства социально значимых объектов, а так же обеспечения доступным и комфортным жильем граждан Ермаковского района Красноярского края»   | 009 | 0310 | 6100000000 |     | 1 501,5  | 0,0      | 0,0      |
| 166 | Подпрограмма «Комплексное развитие жилищного строительства, систем социальной и коммунальной инфраструктуры Ермаковского района»  | 009 | 0310 | 6110000000 |     | 1 501,5  | 0,0      | 0,0      |
| 167 | Мероприятия по развитию добровольной пожарной охраны, в рамках подпрограммы «Комплексное развитие жилищного строительства, систем социальной и коммунальной инфраструктуры Ермаковского района» муниципальной программы Ермаковского района «Создание условий для строительства социально значимых объектов, а также обеспечения доступным и комфортным жильем граждан Ермаковского района Красноярского края»  | 009 | 0310 | 6110075100 |     | 1 430,0  | 0,0      | 0,0      |
| 168 | Закупка товаров, работ и услуг для государственных (муниципальных) нужд   | 009 | 0310 | 6110075100 | 200 | 1 430,0  | 0,0      | 0,0      |
| 169 | Иные закупки товаров, работ и услуг для обеспечения государственных (муниципальных) нужд  | 009 | 0310 | 6110075100 | 240 | 1 430,0  | 0,0      | 0,0      |
| 170 | Сфинансирование за счет средств местного бюджета мероприятий по развитию добровольной пожарной охраны, в рамках подпрограммы «Комплексное развитие жилищного строительства, систем социальной и коммунальной инфраструктуры Ермаковского района» муниципальной программы Ермаковского района «Создание условий для строительства социально значимых объектов, а также обеспечения доступным и комфортным жильем граждан Ермаковского района Красноярского края» | 009 | 0310 | 6110095100 |     | 71,5     | 0,0      | 0,0      |
| 171 | Закупка товаров, работ и услуг для государственных (муниципальных) нужд   | 009 | 0310 | 6110095100 | 200 | 71,5     | 0,0      | 0,0      |
| 172 | Иные закупки товаров, работ и услуг для обеспечения государственных (муниципальных) нужд  | 009 | 0310 | 6110095100 | 240 | 71,5     | 0,0      | 0,0      |
| 173 | НАЦИОНАЛЬНАЯ ЭКОНОМИКА  | 009 | 0400 |            |     | 65 865,6 | 37 081,1 | 18 313,3 |
| 174 | Сельское хозяйство и рыболовство  | 009 | 0405 |            |     | 3 367,0  | 3 593,2  | 3 593,2  |
| 175 | Муниципальная программа «Развитие сельского хозяйства и регулирования рынков сельскохозяйственной продукции, сырья и продовольствия в Ермаковском районе»   | 009 | 0405 | 5900000000 |     | 3 367,0  | 3 593,2  | 3 593,2  |
| 176 | Подпрограмма «Поддержка малых форм хозяйствования и прочие мероприятия»   | 009 | 0405 | 5910000000 |     | 3 367,0  | 3 593,2  | 3 593,2  |
| 177 | Выполнение отдельных государственных полномочий по решению вопросов поддержки сельскохозяйственного производства в рамках подпрограммы «Поддержка малых форм хозяйствования и прочие мероприятия» муниципальной программы Ермаковского района «Развитие сельского хозяйства и регулирования рынков сельскохозяйственной продукции, сырья и продовольствия в Ермаковском районе»   | 009 | 0405 | 5910075170 |     | 3 367,0  | 3 593,2  | 3 593,2  |
| 178 | Расходы на выплаты персоналу в целях обеспечения выполнения функций государственными (муниципальными) органами, казенными учреждениями, органами управления государственными внебюджетными фондами  | 009 | 0405 | 5910075170 | 100 | 3 141,9  | 3 368,1  | 3 368,1  |
| 179 | Расходы на выплаты персоналу государственных (муниципальных) органов  | 009 | 0405 | 5910075170 | 120 | 3 141,9  | 3 368,1  | 3 368,1  |
| 180 | Закупка товаров, работ и услуг для государственных (муниципальных) нужд   | 009 | 0405 | 5910075170 | 200 | 225,1    | 225,1    | 225,1    |
| 181 | Иные закупки товаров, работ и услуг для обеспечения государственных (муниципальных) нужд  | 009 | 0405 | 5910075170 | 240 | 225,1    | 225,1    | 225,1    |
| 182 | Водное хозяйство  | 009 | 0406 |            |     | 3 471,0  | 18 991,8 | 220,0    |
| 183 | Муниципальная программа «Обеспечение безопасности жизнедеятельности населения территории Ермаковского района»   | 009 | 0406 | 5300000000 |     | 36,0     | 220,0    | 220,0    |
| 184 | Подпрограмма «Обеспечение безопасности гидротехнических сооружений»   | 009 | 0406 | 5320000000 |     | 36,0     | 220,0    | 220,0    |
| 185 | Страхование гражданской ответственности собственника гидротехнических сооружений в рамках подпрограммы «Обеспечение безопасности гидротехнических сооружений» муниципальной программы «Обеспечение безопасности жизнедеятельности населения территории Ермаковского района»   | 009 | 0406 | 5320084700 |     | 36,0     | 36,0     | 36,0     |
| 186 | Закупка товаров, работ и услуг для государственных (муниципальных) нужд   | 009 | 0406 | 5320084700 | 200 | 36,0     | 36,0     | 36,0     |
| 187 | Иные закупки товаров, работ и услуг для обеспечения государственных (муниципальных) нужд  | 009 | 0406 | 5320084700 | 240 | 36,0     | 36,0     | 36,0     |
| 188 | Оплата услуг эксплуатирующей организации в рамках подпрограммы «Обеспечение безопасности гидротехнических сооружений» муниципальной программы «Обеспечение безопасности жизнедеятельности населения территории Ермаковского района»   | 009 | 0406 | 5320084710 |     | 0,0      | 184,0    | 184,0    |
| 189 | Закупка товаров, работ и услуг для государственных (муниципальных) нужд   | 009 | 0406 | 5320084710 | 200 | 0,0      | 184,0    | 184,0    |
| 190 | Иные закупки товаров, работ и услуг для обеспечения государственных (муниципальных) нужд  | 009 | 0406 | 5320084710 | 240 | 0,0      | 184,0    | 184,0    |
| 191 | Муниципальная программа «Создание условий для строительства социально значимых объектов, а так же обеспечения доступным и комфортным жильем граждан Ермаковского района Красноярского края»   | 009 | 0406 | 6100000000 |     | 3 435,0  | 18 771,8 | 0,0      |
| 192 | Подпрограмма «Комплексное развитие жилищного строительства, систем социальной и коммунальной инфраструктуры Ермаковского района»  | 009 | 0406 | 6110000000 |     | 3 435,0  | 18 771,8 | 0,0      |
| 193 | Мероприятия в области обеспечения капитального ремонта гидротехнических сооружений в рамках подпрограммы «Комплексное развитие жилищного строительства, систем социальной и коммунальной инфраструктуры Ермаковского района» муниципальной программы Ермаковского района «Создание условий для строительства социально значимых объектов, а также обеспечения доступным и комфортным жильем граждан Ермаковского района Красноярского края»                     | 009 | 0406 | 61100L0160 |     | 3 435,0  | 0,0      | 0,0      |
| 194 | Закупка товаров, работ и услуг для государственных (муниципальных) нужд   | 009 | 0406 | 61100L0160 | 200 | 3 435,0  | 0,0      | 0,0      |
| 195 | Иные закупки товаров, работ и услуг для обеспечения государственных (муниципальных) нужд  | 009 | 0406 | 61100L0160 | 240 | 3 435,0  | 0,0      | 0,0      |
| 196 | Реализация мероприятий в области использования и охраны водных объектов, в рамках подпрограммы «Комплексное развитие жилищного строительства, систем социальной и коммунальной инфраструктуры Ермаковского района» муниципальной программы Ермаковского района «Создание условий для строительства социально значимых объектов, а также обеспечения доступным и комфортным жильем граждан Ермаковского района Красноярского края»                               | 009 | 0406 | 61100L0650 |     | 0,0      | 18 771,8 | 0,0      |
| 197 | Закупка товаров, работ и услуг для государственных (муниципальных) нужд   | 009 | 0406 | 61100L0650 | 200 | 0,0      | 18 771,8 | 0,0      |
| 198 | Иные закупки товаров, работ и услуг для обеспечения государственных (муниципальных) нужд  | 009 | 0406 | 61100L0650 | 240 | 0,0      | 18 771,8 | 0,0      |
| 199 | Транспорт   | 009 | 0408 |            |     | 17 319,0 | 13 885,2 | 13 885,2 |
| 200 | Муниципальная программа Ермаковского района «Развитие транспортной системы Ермаковского района»   | 009 | 0408 | 5800000000 |     | 17 319,0 | 13 885,2 | 13 885,2 |
| 201 | Подпрограмма «Развитие транспортного комплекса в Ермаковском районе»  | 009 | 0408 | 5810000000 |     | 17 319,0 | 13 885,2 | 13 885,2 |
| 202 | Субсидии организациям автомобильного пассажирского транспорта района на компенсацию расходов, возникающих в результате небольшой интенсивности пассажиропотоков по межмуниципальным маршрутам, в рамках подпрограммы «Развитие транспортного комплекса в Ермаковском районе» муниципальной программы Ермаковского района «Развитие транспортной системы Ермаковского района»  | 009 | 0408 | 5810085230 |     | 17 319,0 | 13 885,2 | 13 885,2 |
| 203 | Иные бюджетные ассигнования   | 009 | 0408 | 5810085230 | 800 | 17 319,0 | 13 885,2 | 13 885,2 |
| 204 | Субсидии юридическим лицам (кроме некоммерческих организаций), индивидуальным предпринимателям, физическим лицам - производителям товаров, работ, услуг   | 009 | 0408 | 5810085230 | 810 | 17 319,0 | 13 885,2 | 13 885,2 |
| 205 | Дорожное хозяйство (дорожные фонды)   | 009 | 0409 |            |     | 13 954,7 | 98,0     | 102,0    |
| 206 | Муниципальная программа Ермаковского района «Развитие транспортной системы Ермаковского района»   | 009 | 0409 | 5800000000 |     | 11 563,4 | 98,0     | 102,0    |
| 207 | Подпрограмма «Муниципальный районный дорожный фонд МО «Ермаковский район»   | 009 | 0409 | 5830000000 |     | 11 563,4 | 98,0     | 102,0    |
| 208 | Субсидии бюджетам муниципальных образований на капитальный ремонт и ремонт автомобильных дорог общего пользования местного значения за счет средств дорожного фонда Красноярского края, в рамках подпрограммы «Муниципальный районный дорожный фонд МО «Ермаковский район» муниципальной программы Ермаковского района «Развитие транспортной системы Ермаковского района»  | 009 | 0409 | 5830075090 |     | 10 073,7 | 0,0      | 0,0      |



|     |  |     |      |            |     |          |          |          |
|-----|--|-----|------|------------|-----|----------|----------|----------|
| 209 | Закупка товаров, работ и услуг для государственных (муниципальных) нужд  | 009 | 0409 | 5830075090 | 200 | 10 073,7 | 0,0      | 0,0      |
| 210 | Иные закупки товаров, работ и услуг для обеспечения государственных (муниципальных) нужд   | 009 | 0409 | 5830075090 | 240 | 10 073,7 | 0,0      | 0,0      |
| 211 | Реализация мероприятий, направленных на повышение безопасности дорожного движения, за счет средств дорожного фонда Красноярского края, в рамках подпрограммы «Муниципальный районный дорожный фонд МО «Ермаковский район» муниципальной программы Ермаковского района «Развитие транспортной системы Ермаковского района»  | 009 | 0409 | 583R310601 |     | 1 284,8  | 0,0      | 0,0      |
| 212 | Закупка товаров, работ и услуг для государственных (муниципальных) нужд  | 009 | 0409 | 583R310601 | 200 | 1 284,8  | 0,0      | 0,0      |
| 213 | Иные закупки товаров, работ и услуг для обеспечения государственных (муниципальных) нужд   | 009 | 0409 | 583R310601 | 240 | 1 284,8  | 0,0      | 0,0      |
| 214 | Содержание автомобильных дорог, в рамках подпрограммы «Муниципальный районный дорожный фонд МО «Ермаковский район» муниципальной программы Ермаковского района «Развитие транспортной системы Ермаковского района»   | 009 | 0409 | 5830080550 |     | 104,2    | 98,0     | 102,0    |
| 215 | Закупка товаров, работ и услуг для государственных (муниципальных) нужд  | 009 | 0409 | 5830080550 | 200 | 104,2    | 98,0     | 102,0    |
| 216 | Иные закупки товаров, работ и услуг для обеспечения государственных (муниципальных) нужд   | 009 | 0409 | 5830080550 | 240 | 104,2    | 98,0     | 102,0    |
| 217 | Сфинансирование за счет средств местного бюджета субсидии бюджетам муниципальных образований на капитальный ремонт и ремонт автомобильных дорог общего пользования местного значения за счет средств дорожного фонда Красноярского края, в рамках подпрограммы «Муниципальный районный дорожный фонд МО «Ермаковский район» муниципальной программы Ермаковского района «Развитие транспортной системы Ермаковского района»  | 009 | 0409 | 5830095090 |     | 100,7    | 0,0      | 0,0      |
| 218 | Закупка товаров, работ и услуг для государственных (муниципальных) нужд  | 009 | 0409 | 5830095090 | 200 | 100,7    | 0,0      | 0,0      |
| 219 | Иные закупки товаров, работ и услуг для обеспечения государственных (муниципальных) нужд   | 009 | 0409 | 5830095090 | 240 | 100,7    | 0,0      | 0,0      |
| 220 | Муниципальная программа «Создание условий для строительства социально значимых объектов, а так же обеспечения доступным и комфортным жильем граждан Ермаковского района Красноярского края»  | 009 | 0409 | 6100000000 |     | 2 391,3  | 0,0      | 0,0      |
| 221 | Подпрограмма «Комплексное развитие жилищного строительства, систем социальной и коммунальной инфраструктуры Ермаковского района»   | 009 | 0409 | 6110000000 |     | 2 391,3  | 0,0      | 0,0      |
| 222 | Субсидии на строительство муниципальных объектов коммунальной и транспортной инфраструктуры, в рамках подпрограммы «Комплексное развитие жилищного строительства, систем социальной и коммунальной инфраструктуры Ермаковского района» муниципальной программы Ермаковского района «Создание условий для строительства социально значимых объектов, а также обеспечения доступным и комфортным жильем граждан Ермаковского района Красноярского края»  | 009 | 0409 | 6110074610 |     | 2 367,6  | 0,0      | 0,0      |
| 223 | Закупка товаров, работ и услуг для государственных (муниципальных) нужд  | 009 | 0409 | 6110074610 | 200 | 2 367,6  | 0,0      | 0,0      |
| 224 | Иные закупки товаров, работ и услуг для обеспечения государственных (муниципальных) нужд   | 009 | 0409 | 6110074610 | 240 | 2 367,6  | 0,0      | 0,0      |
| 225 | Сфинансирование за счет средств местного бюджета субсидии на строительство муниципальных объектов коммунальной и транспортной инфраструктуры, в рамках подпрограммы «Комплексное развитие жилищного строительства, систем социальной и коммунальной инфраструктуры Ермаковского района» муниципальной программы Ермаковского района «Создание условий для строительства социально значимых объектов, а также обеспечения доступным и комфортным жильем граждан Ермаковского района Красноярского края» | 009 | 0409 | 6110094610 |     | 23,7     | 0,0      | 0,0      |
| 226 | Закупка товаров, работ и услуг для государственных (муниципальных) нужд  | 009 | 0409 | 6110094610 | 200 | 23,7     | 0,0      | 0,0      |
| 227 | Иные закупки товаров, работ и услуг для обеспечения государственных (муниципальных) нужд   | 009 | 0409 | 6110094610 | 240 | 23,7     | 0,0      | 0,0      |
| 228 | Связь и информатика  | 009 | 0410 |            |     | 13 689,6 | 0,0      | 0,0      |
| 229 | Муниципальная программа «Развитие электронного муниципалитета в Ермаковском районе»  | 009 | 0410 | 5400000000 |     | 13 689,6 | 0,0      | 0,0      |
| 230 | Отдельные мероприятия  | 009 | 0410 | 5490000000 |     | 13 689,6 | 0,0      | 0,0      |
| 231 | Создание условий для обеспечения услугами связи в малочисленных и труднодоступных населенных пунктах Красноярского края в рамках отдельных мероприятий муниципальной программы Ермаковского района «Развитие электронного муниципалитета в Ермаковском районе»   | 009 | 0410 | 549D276450 |     | 13 689,6 | 0,0      | 0,0      |
| 232 | Закупка товаров, работ и услуг для государственных (муниципальных) нужд  | 009 | 0410 | 549D276450 | 200 | 13 689,6 | 0,0      | 0,0      |
| 233 | Иные закупки товаров, работ и услуг для обеспечения государственных (муниципальных) нужд   | 009 | 0410 | 549D276450 | 240 | 13 689,6 | 0,0      | 0,0      |
| 234 | Другие вопросы в области национальной экономики  | 009 | 0412 |            |     | 14 064,3 | 512,9    | 512,9    |
| 235 | Муниципальная программа Ермаковского района «Поддержка и развитие малого и среднего предпринимательства в Ермаковском районе»  | 009 | 0412 | 5700000000 |     | 265,4    | 150,0    | 150,0    |
| 236 | Отдельные мероприятия  | 009 | 0412 | 5790000000 |     | 265,4    | 150,0    | 150,0    |
| 237 | Предоставление субсидии субъектам малого и среднего предпринимательства, в рамках муниципальной программы «Поддержка и развитие малого и среднего предпринимательства в Ермаковском районе»  | 009 | 0412 | 5790086070 |     | 150,0    | 150,0    | 150,0    |
| 238 | Иные бюджетные ассигнования  | 009 | 0412 | 5790086070 | 800 | 150,0    | 150,0    | 150,0    |
| 239 | Субсидии юридическим лицам (кроме некоммерческих организаций), индивидуальным предпринимателям, физическим лицам - производителям товаров, работ, услуг  | 009 | 0412 | 5790086070 | 810 | 150,0    | 150,0    | 150,0    |
| 240 | Возврат субсидии субъектам малого и среднего предпринимательства за 2019 год, в рамках муниципальной программы «Поддержка и развитие малого и среднего предпринимательства в Ермаковском районе»   | 009 | 0412 | 5790086080 |     | 115,4    | 0,0      | 0,0      |
| 241 | Иные бюджетные ассигнования  | 009 | 0412 | 5790086080 | 800 | 115,4    | 0,0      | 0,0      |
| 242 | Субсидии юридическим лицам (кроме некоммерческих организаций), индивидуальным предпринимателям, физическим лицам - производителям товаров, работ, услуг  | 009 | 0412 | 5790086080 | 810 | 115,4    | 0,0      | 0,0      |
| 243 | Муниципальная программа «Управление муниципальным имуществом и земельными ресурсами Ермаковского района»   | 009 | 0412 | 6000000000 |     | 362,9    | 362,9    | 362,9    |
| 244 | Отдельные мероприятия  | 009 | 0412 | 6090000000 |     | 362,9    | 362,9    | 362,9    |
| 245 | Межевание земельных участков в рамках муниципальной программы «Управление муниципальным имуществом Ермаковского района»  | 009 | 0412 | 6090082560 |     | 362,9    | 362,9    | 362,9    |
| 246 | Закупка товаров, работ и услуг для государственных (муниципальных) нужд  | 009 | 0412 | 6090082560 | 200 | 362,9    | 362,9    | 362,9    |
| 247 | Иные закупки товаров, работ и услуг для обеспечения государственных (муниципальных) нужд   | 009 | 0412 | 6090082560 | 240 | 362,9    | 362,9    | 362,9    |
| 248 | Муниципальная программа «Создание условий для строительства социально значимых объектов, а так же обеспечения доступным и комфортным жильем граждан Ермаковского района Красноярского края»  | 009 | 0412 | 6100000000 |     | 13 436,0 | 0,0      | 0,0      |
| 249 | Подпрограмма «Комплексное развитие жилищного строительства, систем социальной и коммунальной инфраструктуры Ермаковского района»   | 009 | 0412 | 6110000000 |     | 10 102,0 | 0,0      | 0,0      |
| 250 | Субсидии на организацию туристско-рекреационных зон на территории Красноярского края за счет средств местного бюджета, в рамках подпрограммы «Комплексное развитие жилищного строительства, систем социальной и коммунальной инфраструктуры Ермаковского района» муниципальной программы Ермаковского района «Создание условий для строительства социально значимых объектов, а также обеспечения доступным и комфортным жильем граждан Ермаковского района Красноярского края»                        | 009 | 0412 | 6110074800 |     | 10 000,0 | 0,0      | 0,0      |
| 251 | Закупка товаров, работ и услуг для государственных (муниципальных) нужд  | 009 | 0412 | 6110074800 | 200 | 10 000,0 | 0,0      | 0,0      |
| 252 | Иные закупки товаров, работ и услуг для обеспечения государственных (муниципальных) нужд   | 009 | 0412 | 6110074800 | 240 | 10 000,0 | 0,0      | 0,0      |
| 253 | Сфинансирование субсидии на организацию туристско-рекреационных зон на территории Красноярского края за счет средств местного бюджета, в рамках подпрограммы «Комплексное развитие жилищного строительства, систем социальной и коммунальной инфраструктуры Ермаковского района» муниципальной программы Ермаковского района «Создание условий для строительства социально значимых объектов, а также обеспечения доступным и комфортным жильем граждан Ермаковского района Красноярского края»        | 009 | 0412 | 6110094800 |     | 102,0    | 0,0      | 0,0      |
| 254 | Закупка товаров, работ и услуг для государственных (муниципальных) нужд  | 009 | 0412 | 6110094800 | 200 | 102,0    | 0,0      | 0,0      |
| 255 | Иные закупки товаров, работ и услуг для обеспечения государственных (муниципальных) нужд   | 009 | 0412 | 6110094800 | 240 | 102,0    | 0,0      | 0,0      |
| 256 | Подпрограмма «Территориальное планирование Ермаковского района»  | 009 | 0412 | 6120000000 |     | 3 334,0  | 0,0      | 0,0      |
| 257 | Подготовка документов территориального планирования и градостроительного зонирования (внесение в них изменений), разработка документации по планировке территории в рамках подпрограммы «Территориальное планирование Ермаковского района» муниципальной программы «Создание условий для строительства социально значимых объектов, а так же обеспечения доступным и комфортным жильем граждан Ермаковского района Красноярского края»   | 009 | 0412 | 6120074660 |     | 3 000,0  | 0,0      | 0,0      |
| 258 | Закупка товаров, работ и услуг для государственных (муниципальных) нужд  | 009 | 0412 | 6120074660 | 200 | 3 000,0  | 0,0      | 0,0      |
| 259 | Иные закупки товаров, работ и услуг для обеспечения государственных (муниципальных) нужд   | 009 | 0412 | 6120074660 | 240 | 3 000,0  | 0,0      | 0,0      |
| 260 | Сфинансирование за счет средств местного бюджета подготовки документов территориального планирования и градостроительного зонирования (внесение в них изменений), разработка документации по планировке территории в рамках подпрограммы «Территориальное планирование Ермаковского района» муниципальной программы «Создание условий для строительства социально значимых объектов, а так же обеспечения доступным и комфортным жильем граждан Ермаковского района Красноярского края»                | 009 | 0412 | 6120094660 |     | 334,0    | 0,0      | 0,0      |
| 261 | Закупка товаров, работ и услуг для государственных (муниципальных) нужд  | 009 | 0412 | 6120094660 | 200 | 334,0    | 0,0      | 0,0      |
| 262 | Иные закупки товаров, работ и услуг для обеспечения государственных (муниципальных) нужд   | 009 | 0412 | 6120094660 | 240 | 334,0    | 0,0      | 0,0      |
| 263 | ЖИЛИЩНО-КОММУНАЛЬНОЕ ХОЗЯЙСТВО   | 009 | 0500 |            |     | 73 719,7 | 17 025,9 | 17 025,9 |
| 264 | Жилищное хозяйство   | 009 | 0501 |            |     | 430,3    | 430,3    | 430,3    |
| 265 | Муниципальная программа «Создание условий для строительства социально значимых объектов, а так же обеспечения доступным и комфортным жильем граждан Ермаковского района Красноярского края»  | 009 | 0501 | 6100000000 |     | 430,3    | 430,3    | 430,3    |
| 266 | Подпрограмма «Капитальный ремонт объектов муниципального жилищного фонда Ермаковского района»  | 009 | 0501 | 6140000000 |     | 430,3    | 430,3    | 430,3    |
| 267 | Капитальный ремонт жилого фонда в рамках подпрограммы «Капитальный ремонт объектов муниципального жилищного фонда Ермаковского района» муниципальной программы Ермаковского района «Создание условий для строительства социально значимых объектов, а так же обеспечения доступным и комфортным жильем граждан Ермаковского района Красноярского края»   | 009 | 0501 | 6140083930 |     | 350,0    | 350,0    | 350,0    |
| 268 | Закупка товаров, работ и услуг для государственных (муниципальных) нужд  | 009 | 0501 | 6140083930 | 200 | 350,0    | 350,0    | 350,0    |
| 269 | Иные закупки товаров, работ и услуг для обеспечения государственных (муниципальных) нужд   | 009 | 0501 | 6140083930 | 240 | 350,0    | 350,0    | 350,0    |
| 270 | Текущий ремонт жилого фонда в рамках подпрограммы «Капитальный ремонт объектов муниципального жилищного фонда Ермаковского района» муниципальной программы Ермаковского района «Создание условий для строительства социально значимых объектов, а так же обеспечения доступным и комфортным жильем граждан Ермаковского района Красноярского края»   | 009 | 0501 | 6140084090 |     | 30,3     | 30,3     | 30,3     |
| 271 | Закупка товаров, работ и услуг для государственных (муниципальных) нужд  | 009 | 0501 | 6140084090 | 200 | 30,3     | 30,3     | 30,3     |
| 272 | Иные закупки товаров, работ и услуг для обеспечения государственных (муниципальных) нужд   | 009 | 0501 | 6140084090 | 240 | 30,3     | 30,3     | 30,3     |
| 273 | Оплата за услуги по сбору и начислению платы за наем муниципального жилого фонда в рамках подпрограммы «Капитальный ремонт объектов муниципального жилищного фонда Ермаковского района» муниципальной программы Ермаковского района «Создание условий для строительства социально значимых объектов, а так же обеспечения доступным и комфортным жильем граждан Ермаковского района Красноярского края»  | 009 | 0501 | 6140084100 |     | 50,0     | 50,0     | 50,0     |
| 274 | Закупка товаров, работ и услуг для государственных (муниципальных) нужд  | 009 | 0501 | 6140084100 | 200 | 50,0     | 50,0     | 50,0     |
| 275 | Иные закупки товаров, работ и услуг для обеспечения государственных (муниципальных) нужд   | 009 | 0501 | 6140084100 | 240 | 50,0     | 50,0     | 50,0     |
| 276 | Коммунальное хозяйство   | 009 | 0502 |            |     | 18 899,0 | 14 642,8 | 14 642,8 |
| 277 | Муниципальная программа Ермаковского района «Реформирование и модернизация жилищно-коммунального хозяйства и повышение энергетической эффективности Ермаковского района»   | 009 | 0502 | 5200000000 |     | 14 623,4 | 14 642,8 | 14 642,8 |
| 278 | Подпрограмма «Модернизация жилищно-коммунального хозяйства Ермаковского района»  | 009 | 0502 | 5210000000 |     | 19,9     | 0,0      | 0,0      |
| 279 | Организация работы по ремонту и содержанию объектов коммунального хозяйства в рамках подпрограммы «Модернизация, реконструкция и капитальный ремонт объектов коммунальной инфраструктуры муниципальных образований Красноярского края» муниципальной программы Ермаковского района «Реформирование и модернизация жилищно-коммунального хозяйства и повышение энергетической эффективности Ермаковского района»  | 009 | 0502 | 5210083580 |     | 19,9     | 0,0      | 0,0      |
| 280 | Закупка товаров, работ и услуг для государственных (муниципальных) нужд  | 009 | 0502 | 5210083580 | 200 | 19,9     | 0,0      | 0,0      |
| 281 | Иные закупки товаров, работ и услуг для обеспечения государственных (муниципальных) нужд   | 009 | 0502 | 5210083580 | 240 | 19,9     | 0,0      | 0,0      |
| 282 | Отдельные мероприятия  | 009 | 0502 | 5290000000 |     | 14 603,5 | 14 642,8 | 14 642,8 |
| 283 | Реализация отдельных мер по обеспечению ограничения платы граждан за коммунальные услуги в рамках отдельных мероприятий муниципальной программы Ермаковского района «Реформирование и модернизация жилищно-коммунального хозяйства и повышение энергетической эффективности Ермаковского района»   | 009 | 0502 | 5290075700 |     | 7 110,8  | 7 110,8  | 7 110,8  |
| 284 | Иные бюджетные ассигнования  | 009 | 0502 | 5290075700 | 800 | 7 110,8  | 7 110,8  | 7 110,8  |
| 285 | Субсидии юридическим лицам (кроме некоммерческих организаций), индивидуальным предпринимателям, физическим лицам - производителям товаров, работ, услуг  | 009 | 0502 | 5290075700 | 810 | 7 110,8  | 7 110,8  | 7 110,8  |
| 286 | Компенсация выпадающих доходов энергоснабжающих организаций, связанных с применением государственных регулируемых цен (тарифов) на электрическую энергию, вырабатываемую дизельными электростанциями на территории Красноярского края для населения, в рамках отдельных мероприятий муниципальной программы Ермаковского района «Реформирование и модернизация жилищно-коммунального хозяйства и повышение энергетической эффективности Ермаковского района»   | 009 | 0502 | 5290075770 |     | 7 492,7  | 7 532,0  | 7 532,0  |
| 287 | Иные бюджетные ассигнования  | 009 | 0502 | 5290075770 | 800 | 7 492,7  | 7 532,0  | 7 532,0  |
| 288 | Субсидии юридическим лицам (кроме некоммерческих организаций), индивидуальным предпринимателям, физическим лицам - производителям товаров, работ, услуг  | 009 | 0502 | 5290075770 | 810 | 7 492,7  | 7 532,0  | 7 532,0  |



|     |   |     |      |            |     |          |         |         |
|-----|---|-----|------|------------|-----|----------|---------|---------|
| 289 | Муниципальная программа «Создание условий для строительства социально значимых объектов, а так же обеспечения доступным и комфортным жильем граждан Ермаковского района Красноярского края»   | 009 | 0502 | 6100000000 |     | 4 275,6  | 0,0     | 0,0     |
| 290 | Подпрограмма «Комплексное развитие жилищного строительства, систем социальной и коммунальной инфраструктуры Ермаковского района»  | 009 | 0502 | 6110000000 |     | 4 275,6  | 0,0     | 0,0     |
| 291 | Субсидии на строительство муниципальных объектов коммунальной и транспортной инфраструктуры, в рамках подпрограммы «Комплексное развитие жилищного строительства, систем социальной и коммунальной инфраструктуры Ермаковского района» муниципальной программы Ермаковского района «Создание условий для строительства социально значимых объектов, а также обеспечения доступным и комфортным жильем граждан Ермаковского района Красноярского края»   | 009 | 0502 | 6110074610 |     | 4 158,8  | 0,0     | 0,0     |
| 292 | Закупка товаров, работ и услуг для государственных (муниципальных) нужд   | 009 | 0502 | 6110074610 | 200 | 4 158,8  | 0,0     | 0,0     |
| 293 | Иные закупки товаров, работ и услуг для обеспечения государственных (муниципальных) нужд  | 009 | 0502 | 6110074610 | 240 | 4 158,8  | 0,0     | 0,0     |
| 294 | Софинансирование строительства водоснабжения микрорайона «Северный» с. Ермаковское, окончание I этапа в рамках подпрограммы «Комплексное развитие жилищного строительства, систем социальной и коммунальной инфраструктуры Ермаковского района» муниципальной программы Ермаковского района «Создание условий для строительства социально значимых объектов, а также обеспечения доступным и комфортным жильем граждан Ермаковского района Красноярского края»  | 009 | 0502 | 6110084180 |     | 75,2     | 0,0     | 0,0     |
| 295 | Закупка товаров, работ и услуг для государственных (муниципальных) нужд   | 009 | 0502 | 6110084180 | 200 | 75,2     | 0,0     | 0,0     |
| 296 | Иные закупки товаров, работ и услуг для обеспечения государственных (муниципальных) нужд  | 009 | 0502 | 6110084180 | 240 | 75,2     | 0,0     | 0,0     |
| 297 | Софинансирование за счет средств местного бюджета субсидии на строительство муниципальных объектов коммунальной и транспортной инфраструктуры, в рамках подпрограммы «Комплексное развитие жилищного строительства, систем социальной и коммунальной инфраструктуры Ермаковского района» муниципальной программы Ермаковского района «Создание условий для строительства социально значимых объектов, а также обеспечения доступным и комфортным жильем граждан Ермаковского района Красноярского края»   | 009 | 0502 | 6110094610 |     | 41,6     | 0,0     | 0,0     |
| 298 | Закупка товаров, работ и услуг для государственных (муниципальных) нужд   | 009 | 0502 | 6110094610 | 200 | 41,6     | 0,0     | 0,0     |
| 299 | Иные закупки товаров, работ и услуг для обеспечения государственных (муниципальных) нужд  | 009 | 0502 | 6110094610 | 240 | 41,6     | 0,0     | 0,0     |
| 300 | Благоустройство   | 009 | 0503 |            |     | 49 664,8 | 1 859,8 | 1 859,8 |
| 301 | Муниципальная программа «Создание условий для строительства социально значимых объектов, а так же обеспечения доступным и комфортным жильем граждан Ермаковского района Красноярского края»   | 009 | 0503 | 6100000000 |     | 48 296,1 | 0,0     | 0,0     |
| 302 | Подпрограмма «Комплексное развитие жилищного строительства, систем социальной и коммунальной инфраструктуры Ермаковского района»  | 009 | 0503 | 6110000000 |     | 48 296,1 | 0,0     | 0,0     |
| 303 | Субсидии бюджетам муниципальных образований края на реализацию комплексных проектов по благоустройству территории в рамках подпрограммы «Комплексное развитие жилищного строительства, систем социальной и коммунальной инфраструктуры Ермаковского района» муниципальной программы Ермаковского района «Создание условий для строительства социально значимых объектов, а также обеспечения доступным и комфортным жильем граждан Ермаковского района Красноярского края»  | 009 | 0503 | 6110077420 |     | 47 741,9 | 0,0     | 0,0     |
| 304 | Закупка товаров, работ и услуг для государственных (муниципальных) нужд   | 009 | 0503 | 6110077420 | 200 | 47 741,9 | 0,0     | 0,0     |
| 305 | Иные закупки товаров, работ и услуг для обеспечения государственных (муниципальных) нужд  | 009 | 0503 | 6110077420 | 240 | 47 741,9 | 0,0     | 0,0     |
| 306 | Разработка проектно-сметной документации, экспертизы, проведение изыскательских работ, в рамках подпрограммы «Комплексное развитие жилищного строительства, систем социальной и коммунальной инфраструктуры Ермаковского района» муниципальной программы Ермаковского района «Создание условий для строительства социально значимых объектов, а также обеспечения доступным и комфортным жильем граждан Ермаковского района Красноярского края»   | 009 | 0503 | 6110080540 |     | 72,0     | 0,0     | 0,0     |
| 307 | Закупка товаров, работ и услуг для государственных (муниципальных) нужд   | 009 | 0503 | 6110080540 | 200 | 72,0     | 0,0     | 0,0     |
| 308 | Иные закупки товаров, работ и услуг для обеспечения государственных (муниципальных) нужд  | 009 | 0503 | 6110080540 | 240 | 72,0     | 0,0     | 0,0     |
| 309 | Софинансирование субсидии бюджетам муниципальных образований края на реализацию комплексных проектов по благоустройству территории в рамках подпрограммы «Комплексное развитие жилищного строительства, систем социальной и коммунальной инфраструктуры Ермаковского района» муниципальной программы Ермаковского района «Создание условий для строительства социально значимых объектов, а также обеспечения доступным и комфортным жильем граждан Ермаковского района Красноярского края»   | 009 | 0503 | 6110097420 |     | 482,2    | 0,0     | 0,0     |
| 310 | Закупка товаров, работ и услуг для государственных (муниципальных) нужд   | 009 | 0503 | 6110097420 | 200 | 482,2    | 0,0     | 0,0     |
| 311 | Иные закупки товаров, работ и услуг для обеспечения государственных (муниципальных) нужд  | 009 | 0503 | 6110097420 | 240 | 482,2    | 0,0     | 0,0     |
| 312 | Муниципальная программа «Обращение с твердыми бытовыми отходами на территории Ермаковского района»  | 009 | 0503 | 6600000000 |     | 1 368,7  | 1 859,8 | 1 859,8 |
| 313 | Отдельные мероприятия   | 009 | 0503 | 6690000000 |     | 1 368,7  | 1 859,8 | 1 859,8 |
| 314 | Обращение с твердыми бытовыми отходами в рамках муниципальной программы «Обращение с твердыми бытовыми отходами на территории Ермаковского района»  | 009 | 0503 | 6690084930 |     | 1 368,7  | 1 859,8 | 1 859,8 |
| 315 | Закупка товаров, работ и услуг для государственных (муниципальных) нужд   | 009 | 0503 | 6690084930 | 200 | 1 368,7  | 1 859,8 | 1 859,8 |
| 316 | Иные закупки товаров, работ и услуг для обеспечения государственных (муниципальных) нужд  | 009 | 0503 | 6690084930 | 240 | 1 368,7  | 1 859,8 | 1 859,8 |
| 317 | Другие вопросы в области жилищно-коммунального хозяйства  | 009 | 0505 |            |     | 4 725,6  | 93,0    | 93,0    |
| 318 | Муниципальная программа Ермаковского района «Реформирование и модернизация жилищно-коммунального хозяйства и повышение энергетической эффективности Ермаковского района»  | 009 | 0505 | 5200000000 |     | 4 725,6  | 93,0    | 93,0    |
| 319 | Подпрограмма «Модернизация жилищно-коммунального хозяйства Ермаковского района»   | 009 | 0505 | 5210000000 |     | 4 725,6  | 93,0    | 93,0    |
| 320 | Проведение проверки достоверности определения сметной стоимости объектов капитального строительства, ремонта в рамках подпрограммы «Модернизация жилищно-коммунального хозяйства Ермаковского района» муниципальной программы Ермаковского района «Реформирование и модернизация жилищно-коммунального хозяйства и повышение энергетической эффективности Ермаковского района»  | 009 | 0505 | 5210085710 |     | 0,0      | 54,6    | 54,6    |
| 321 | Закупка товаров, работ и услуг для государственных (муниципальных) нужд   | 009 | 0505 | 5210085710 | 200 | 0,0      | 54,6    | 54,6    |
| 322 | Иные закупки товаров, работ и услуг для обеспечения государственных (муниципальных) нужд  | 009 | 0505 | 5210085710 | 240 | 0,0      | 54,6    | 54,6    |
| 323 | Финансирование расходов на приобретение технологического оборудования для обеспечения функционирования систем теплоснабжения, электроснабжения, водоснабжения, водоотведения и очистки сточных вод в рамках подпрограммы «Модернизация, реконструкция и капитальный ремонт объектов коммунальной инфраструктуры муниципальных образований Красноярского края» муниципальной программы Ермаковского района «Реформирование и модернизация жилищно-коммунального хозяйства и повышение энергетической эффективности Ермаковского района»  | 009 | 0505 | 5210085740 |     | 4 203,9  | 0,0     | 0,0     |
| 324 | Закупка товаров, работ и услуг для государственных (муниципальных) нужд   | 009 | 0505 | 5210085740 | 200 | 4 203,9  | 0,0     | 0,0     |
| 325 | Иные закупки товаров, работ и услуг для обеспечения государственных (муниципальных) нужд  | 009 | 0505 | 5210085740 | 240 | 4 203,9  | 0,0     | 0,0     |
| 326 | Софинансирование финансирования (возмещение) расходов по капитальному ремонту, реконструкции находящихся в муниципальной собственности объектов коммунальной инфраструктуры, источников тепловой энергии и тепловых сетей, объектов электросетевого хозяйства и источников электрической энергии, а также на приобретение технологического оборудования, спецтехники для обеспечения функционирования систем теплоснабжения, электроснабжения, водоснабжения, водоотведения и очистки сточных вод в рамках подпрограммы «Модернизация жилищно-коммунального хозяйства Ермаковского района» муниципальной программы Ермаковского района «Реформирование и модернизация жилищно-коммунального хозяйства и повышение энергетической эффективности Ермаковского района» | 009 | 0505 | 5210095710 |     | 521,7    | 38,4    | 38,4    |
| 327 | Закупка товаров, работ и услуг для государственных (муниципальных) нужд   | 009 | 0505 | 5210095710 | 200 | 521,7    | 38,4    | 38,4    |
| 328 | Иные закупки товаров, работ и услуг для обеспечения государственных (муниципальных) нужд  | 009 | 0505 | 5210095710 | 240 | 521,7    | 38,4    | 38,4    |
| 329 | ОХРАНА ОКРУЖАЮЩЕЙ СРЕДЫ   | 009 | 0600 |            |     | 601,5    | 255,3   | 255,3   |
| 330 | Охрана объектов растительного и животного мира и среды их обитания  | 009 | 0603 |            |     | 501,5    | 255,3   | 255,3   |
| 331 | Муниципальная программа «Развитие сельского хозяйства и регулирования рынков сельскохозяйственной продукции, сырья и продовольствия в Ермаковском районе»   | 009 | 0603 | 5900000000 |     | 501,5    | 255,3   | 255,3   |
| 332 | Подпрограмма «Поддержка малых форм хозяйствования и прочие мероприятия»   | 009 | 0603 | 5910000000 |     | 501,5    | 255,3   | 255,3   |
| 333 | Выполнение отдельных государственных полномочий по организации проведения мероприятий по отлову и содержанию безнадзорных животных в рамках подпрограммы «Поддержка малых форм хозяйствования и прочие мероприятия» муниципальной программы Ермаковского района «Развитие сельского хозяйства и регулирования рынков сельскохозяйственной продукции, сырья и продовольствия в Ермаковском районе»   | 009 | 0603 | 5910075180 |     | 501,5    | 255,3   | 255,3   |
| 334 | Расходы на выплаты персоналу в целях обеспечения выполнения функций государственными (муниципальными) органами, казенными учреждениями, органами управления государственными внебюджетными фондами  | 009 | 0603 | 5910075180 | 100 | 40,7     | 0,0     | 0,0     |
| 335 | Расходы на выплаты персоналу государственных (муниципальных) органов  | 009 | 0603 | 5910075180 | 120 | 40,7     | 0,0     | 0,0     |
| 336 | Закупка товаров, работ и услуг для государственных (муниципальных) нужд   | 009 | 0603 | 5910075180 | 200 | 460,8    | 255,3   | 255,3   |
| 337 | Иные закупки товаров, работ и услуг для обеспечения государственных (муниципальных) нужд  | 009 | 0603 | 5910075180 | 240 | 460,8    | 255,3   | 255,3   |
| 338 | Другие вопросы в области охраны окружающей среды  | 009 | 0605 |            |     | 100,0    | 0,0     | 0,0     |
| 339 | Муниципальная программа «Обращение с твердыми бытовыми отходами на территории Ермаковского района»  | 009 | 0605 | 6600000000 |     | 100,0    | 0,0     | 0,0     |
| 340 | Отдельные мероприятия   | 009 | 0605 | 6690000000 |     | 100,0    | 0,0     | 0,0     |
| 341 | Софинансирование за счет средств местного бюджета субсидии на организацию (строительство) мест (площадок) накопления отходов потребления и приобретение контейнерного оборудования в рамках муниципальной программы «Обращение с твердыми бытовыми отходами на территории Ермаковского района»  | 009 | 0605 | 6690094630 |     | 100,0    | 0,0     | 0,0     |
| 342 | Закупка товаров, работ и услуг для государственных (муниципальных) нужд   | 009 | 0605 | 6690094630 | 200 | 100,0    | 0,0     | 0,0     |
| 343 | Иные закупки товаров, работ и услуг для обеспечения государственных (муниципальных) нужд  | 009 | 0605 | 6690094630 | 240 | 100,0    | 0,0     | 0,0     |
| 344 | ОБРАЗОВАНИЕ   | 009 | 0700 |            |     | 7 812,0  | 0,0     | 0,0     |
| 345 | Дошкольное образование  | 009 | 0701 |            |     | 1 166,0  | 0,0     | 0,0     |
| 346 | Муниципальная программа «Создание условий для строительства социально значимых объектов, а так же обеспечения доступным и комфортным жильем граждан Ермаковского района Красноярского края»   | 009 | 0701 | 6100000000 |     | 253,6    | 0,0     | 0,0     |
| 347 | Подпрограмма «Комплексное развитие жилищного строительства, систем социальной и коммунальной инфраструктуры Ермаковского района»  | 009 | 0701 | 6110000000 |     | 253,6    | 0,0     | 0,0     |
| 348 | Разработка проектно-сметной документации, экспертизы, проведение изыскательских работ, в рамках подпрограммы «Комплексное развитие жилищного строительства, систем социальной и коммунальной инфраструктуры Ермаковского района» муниципальной программы Ермаковского района «Создание условий для строительства социально значимых объектов, а также обеспечения доступным и комфортным жильем граждан Ермаковского района Красноярского края»   | 009 | 0701 | 6110080540 |     | 253,6    | 0,0     | 0,0     |
| 349 | Закупка товаров, работ и услуг для государственных (муниципальных) нужд   | 009 | 0701 | 6110080540 | 200 | 253,6    | 0,0     | 0,0     |
| 350 | Иные закупки товаров, работ и услуг для обеспечения государственных (муниципальных) нужд  | 009 | 0701 | 6110080540 | 240 | 253,6    | 0,0     | 0,0     |
| 351 | Муниципальная программа Ермаковского района «Содействие развитию местного самоуправления»   | 009 | 0701 | 6200000000 |     | 912,4    | 0,0     | 0,0     |
| 352 | Отдельные мероприятия   | 009 | 0701 | 6210000000 |     | 912,4    | 0,0     | 0,0     |
| 353 | Расходы на осуществление (возмещение) расходов, направленных на создание безопасных и комфортных условий функционирования объектов муниципальной собственности, развитие муниципальных учреждений в рамках муниципальной программы Ермаковского района «Содействие развитию местного самоуправления»  | 009 | 0701 | 6210088460 |     | 912,4    | 0,0     | 0,0     |
| 354 | Закупка товаров, работ и услуг для государственных (муниципальных) нужд   | 009 | 0701 | 6210088460 | 200 | 912,4    | 0,0     | 0,0     |
| 355 | Иные закупки товаров, работ и услуг для обеспечения государственных (муниципальных) нужд  | 009 | 0701 | 6210088460 | 240 | 912,4    | 0,0     | 0,0     |
| 356 | Общее образование   | 009 | 0702 |            |     | 6 646,0  | 0,0     | 0,0     |
| 357 | Муниципальная программа Ермаковского района «Содействие развитию местного самоуправления»   | 009 | 0702 | 6200000000 |     | 3 502,1  | 0,0     | 0,0     |
| 358 | Отдельные мероприятия   | 009 | 0702 | 6210000000 |     | 3 502,1  | 0,0     | 0,0     |
| 359 | Расходы на осуществление (возмещение) расходов, направленных на создание безопасных и комфортных условий функционирования объектов муниципальной собственности, развитие муниципальных учреждений в рамках муниципальной программы Ермаковского района «Содействие развитию местного самоуправления»  | 009 | 0702 | 6210088460 |     | 3 502,1  | 0,0     | 0,0     |
| 360 | Закупка товаров, работ и услуг для государственных (муниципальных) нужд   | 009 | 0702 | 6210088460 | 200 | 3 502,1  | 0,0     | 0,0     |
| 361 | Иные закупки товаров, работ и услуг для обеспечения государственных (муниципальных) нужд  | 009 | 0702 | 6210088460 | 240 | 3 502,1  | 0,0     | 0,0     |
| 362 | Муниципальная программа Ермаковского района «Развитие образования Ермаковского района»  | 009 | 0702 | 6300000000 |     | 3 143,9  | 0,0     | 0,0     |
| 363 | Подпрограмма «Развитие дошкольного, общего и дополнительного образования детей»   | 009 | 0702 | 6310000000 |     | 3 143,9  | 0,0     | 0,0     |
| 364 | Проведение работ в общеобразовательных организациях с целью приведения зданий и сооружений в соответствие требованиям надзорных органов, в рамках подпрограммы «Развитие дошкольного, общего и дополнительного образования детей» муниципальной программы Ермаковского района «Развитие образования»  | 009 | 0702 | 6310075630 |     | 1 067,1  | 0,0     | 0,0     |
| 365 | Закупка товаров, работ и услуг для государственных (муниципальных) нужд   | 009 | 0702 | 6310075630 | 200 | 1 067,1  | 0,0     | 0,0     |
| 366 | Иные закупки товаров, работ и услуг для обеспечения государственных (муниципальных) нужд  | 009 | 0702 | 6310075630 | 240 | 1 067,1  | 0,0     | 0,0     |

|     |  |     |      |            |     |          |          |          |
|-----|--|-----|------|------------|-----|----------|----------|----------|
| 367 | Осуществление (возмещение) расходов, направленных на развитие и повышение качества работы муниципальных учреждений, предоставление новых муниципальных услуг, повышение их качества в рамках подпрограммы «Развитие дошкольного, общего и дополнительного образования детей» муниципальной программы Ермаковского района «Развитие образования»  | 009 | 0702 | 6310078400 |     | 2 056,0  | 0,0      | 0,0      |
| 368 | Закупка товаров, работ и услуг для государственных (муниципальных) нужд  | 009 | 0702 | 6310078400 | 200 | 2 056,0  | 0,0      | 0,0      |
| 369 | Иные закупки товаров, работ и услуг для обеспечения государственных (муниципальных) нужд   | 009 | 0702 | 6310078400 | 240 | 2 056,0  | 0,0      | 0,0      |
| 370 | Сфинансирование за счет средств местного бюджета субсидии на осуществление (возмещение) расходов, направленных на развитие и повышение качества работы муниципальных учреждений, предоставление новых муниципальных услуг, повышение их качества в рамках подпрограммы «Развитие дошкольного, общего и дополнительного образования детей» муниципальной программы Ермаковского района «Развитие образования»   | 009 | 0702 | 6310098400 |     | 20,8     | 0,0      | 0,0      |
| 371 | Закупка товаров, работ и услуг для государственных (муниципальных) нужд  | 009 | 0702 | 6310098400 | 200 | 20,8     | 0,0      | 0,0      |
| 372 | Иные закупки товаров, работ и услуг для обеспечения государственных (муниципальных) нужд   | 009 | 0702 | 6310098400 | 240 | 20,8     | 0,0      | 0,0      |
| 373 | СОЦИАЛЬНАЯ ПОЛИТИКА  | 009 | 1000 |            |     | 20 425,5 | 16 487,4 | 12 140,7 |
| 374 | Функционирование администрации Ермаковского района   | 009 | 1001 | 7610000000 |     | 674,1    | 1 235,3  | 1 235,3  |
| 375 | Доплата к пенсиям муниципальным служащим по администрации Ермаковского района в рамках непрограммных расходов органов местного самоуправления  | 009 | 1001 | 7610080120 |     | 674,1    | 1 235,3  | 1 235,3  |
| 376 | Социальное обеспечение и иные выплаты населению  | 009 | 1001 | 7610080120 | 300 | 674,1    | 1 235,3  | 1 235,3  |
| 377 | Социальные выплаты гражданам, кроме публичных нормативных социальных выплат  | 009 | 1001 | 7610080120 | 320 | 674,1    | 1 235,3  | 1 235,3  |
| 378 | Социальное обеспечение населения   | 009 | 1003 |            |     | 0,0      | 50,0     | 50,0     |
| 379 | Непрограммные расходы органов местного самоуправления Ермаковского района  | 009 | 1003 | 7600000000 |     | 0,0      | 50,0     | 50,0     |
| 380 | Функционирование администрации Ермаковского района   | 009 | 1003 | 7610000000 |     | 0,0      | 50,0     | 50,0     |
| 381 | Денежное вознаграждение при награждении Почетным Знаком «За заслуги перед Ермаковским районом» по администрации Ермаковского района в рамках непрограммных расходов органов местного самоуправления  | 009 | 1003 | 7610080130 |     | 0,0      | 50,0     | 50,0     |
| 382 | Социальное обеспечение и иные выплаты населению  | 009 | 1003 | 7610080130 | 300 | 0,0      | 50,0     | 50,0     |
| 383 | Премии и гранты  | 009 | 1003 | 7610080130 | 350 | 0,0      | 50,0     | 50,0     |
| 384 | Охрана семьи и детства   | 009 | 1004 |            |     | 18 729,1 | 14 489,1 | 10 142,4 |
| 385 | Муниципальная программа Ермаковского района «Развитие образования Ермаковского района»   | 009 | 1004 | 6300000000 |     | 18 729,1 | 14 489,1 | 10 142,4 |
| 386 | Подпрограмма «Поддержка детей-сирот, расширение практики применения семейных форм воспитания»  | 009 | 1004 | 6320000000 |     | 18 729,1 | 14 489,1 | 10 142,4 |
| 387 | Обеспечение жилыми помещениями детей-сирот и детей, оставшихся без попечения родителей, лиц из числа детей-сирот и детей, оставшихся без попечения родителей, а также в сфере патронажа (в соответствии с Законом края от 24 декабря 2009 года № 9-4225), за счет средств краевого бюджета в рамках подпрограммы «Поддержка детей-сирот, расширение практики применения семейных форм воспитания» муниципальной программы Ермаковского района «Развитие образования Ермаковского района» | 009 | 1004 | 6320075870 |     | 18 729,1 | 14 489,1 | 10 142,4 |
| 388 | Капитальные вложения в объекты государственной (муниципальной) собственности   | 009 | 1004 | 6320075870 | 400 | 18 729,1 | 14 489,1 | 10 142,4 |
| 389 | Бюджетные инвестиции   | 009 | 1004 | 6320075870 | 410 | 18 729,1 | 14 489,1 | 10 142,4 |
| 390 | Другие вопросы в области социальной политики   | 009 | 1006 |            |     | 1 022,3  | 713,0    | 713,0    |
| 391 | Непрограммные расходы органов местного самоуправления Ермаковского района  | 009 | 1006 | 7600000000 |     | 1 022,3  | 713,0    | 713,0    |
| 392 | Функционирование администрации Ермаковского района   | 009 | 1006 | 7610000000 |     | 1 022,3  | 713,0    | 713,0    |
| 393 | Субвенции бюджетам муниципальных образований на организацию и осуществление деятельности по опеке и попечительству в отношении совершеннолетних граждан, а также в сфере патронажа (в соответствии с Законом края от 11 июля 2019 года № 7-2988), в рамках непрограммных расходов администрации Ермаковского района  | 009 | 1006 | 7610002890 |     | 667,7    | 713,0    | 713,0    |
| 394 | Расходы на выплаты персоналу в целях обеспечения выполнения функций государственными (муниципальными) органами, казенными учреждениями, органами управления государственными внебюджетными фондами   | 009 | 1006 | 7610002890 | 100 | 620,2    | 665,5    | 665,5    |
| 395 | Расходы на выплаты персоналу государственных (муниципальных) органов   | 009 | 1006 | 7610002890 | 120 | 620,2    | 665,5    | 665,5    |
| 396 | Закупка товаров, работ и услуг для государственных (муниципальных) нужд  | 009 | 1006 | 7610002890 | 200 | 47,5     | 47,5     | 47,5     |
| 397 | Иные закупки товаров, работ и услуг для обеспечения государственных (муниципальных) нужд   | 009 | 1006 | 7610002890 | 240 | 47,5     | 47,5     | 47,5     |
| 398 | Предоставление иных межбюджетных трансфертов на осуществление ликвидационных мероприятий, связанных с прекращением исполнения органами местного самоуправления отдельных муниципальных образований края государственных полномочий (в соответствии с законами края от 20 декабря 2005 года № 17-4294 и от 9 декабря 2010 года № 11-5397), в рамках непрограммных расходов администрации Ермаковского района  | 009 | 1006 | 7610074240 |     | 354,6    | 0,0      | 0,0      |
| 399 | Расходы на выплаты персоналу в целях обеспечения выполнения функций государственными (муниципальными) органами, казенными учреждениями, органами управления государственными внебюджетными фондами   | 009 | 1006 | 7610074240 | 100 | 252,6    | 0,0      | 0,0      |
| 400 | Расходы на выплаты персоналу государственных (муниципальных) органов   | 009 | 1006 | 7610074240 | 120 | 252,6    | 0,0      | 0,0      |
| 401 | Закупка товаров, работ и услуг для государственных (муниципальных) нужд  | 009 | 1006 | 7610074240 | 200 | 4,6      | 0,0      | 0,0      |
| 402 | Иные закупки товаров, работ и услуг для обеспечения государственных (муниципальных) нужд   | 009 | 1006 | 7610074240 | 240 | 4,6      | 0,0      | 0,0      |
| 403 | Социальное обеспечение и иные выплаты населению  | 009 | 1006 | 7610074240 | 300 | 88,1     | 0,0      | 0,0      |
| 404 | Социальные выплаты гражданам, кроме публичных нормативных социальных выплат  | 009 | 1006 | 7610074240 | 320 | 88,1     | 0,0      | 0,0      |
| 405 | Иные бюджетные ассигнования  | 009 | 1006 | 7610074240 | 800 | 9,3      | 0,0      | 0,0      |
| 406 | Уплата налогов, сборов и иных платежей   | 009 | 1006 | 7610074240 | 850 | 9,3      | 0,0      | 0,0      |
| 407 | ФИЗИЧЕСКАЯ КУЛЬТУРА И СПОРТ  | 009 | 1100 |            |     | 18 801,2 | 12 134,7 | 12 134,7 |
| 408 | Физическая культура  | 009 | 1101 |            |     | 1 040,8  | 1 052,1  | 1 052,1  |
| 409 | Муниципальная программа Ермаковского района «Развитие физической культуры и спорта в Ермаковском районе»   | 009 | 1101 | 5500000000 |     | 1 040,8  | 1 052,1  | 1 052,1  |
| 410 | Подпрограмма «Развитие массовой физической культуры и спорта в Ермаковском районе»   | 009 | 1101 | 5510000000 |     | 954,3    | 900,6    | 900,6    |
| 411 | Приобретение спортивной формы районной команде по зимним и летним видам спорта в рамках подпрограммы «Развитие массовой физической культуры и спорта в Ермаковском районе» муниципальной программы Ермаковского района «Развитие физической культуры и спорта в Ермаковском районе»  | 009 | 1101 | 5510086680 |     | 120,7    | 30,0     | 30,0     |
| 412 | Предоставление субсидий бюджетным, автономным учреждениям и иным некоммерческим организациям   | 009 | 1101 | 5510086680 | 600 | 120,7    | 30,0     | 30,0     |
| 413 | Субсидии бюджетным учреждениям   | 009 | 1101 | 5510086680 | 610 | 120,7    | 30,0     | 30,0     |
| 414 | Организация и проведение районных физкультурно-массовых и спортивных мероприятий, а также обеспечение участия спортсменов и сборных команд района по видам спорта в соревнованиях зонального, краевого и других уровней в рамках подпрограммы «Развитие массовой физической культуры и спорта в Ермаковском районе» муниципальной программы Ермаковского района «Развитие физической культуры и спорта в Ермаковском районе»   | 009 | 1101 | 5510086690 |     | 808,6    | 808,6    | 808,6    |
| 415 | Предоставление субсидий бюджетным, автономным учреждениям и иным некоммерческим организациям   | 009 | 1101 | 5510086690 | 600 | 808,6    | 808,6    | 808,6    |
| 416 | Субсидии бюджетным учреждениям   | 009 | 1101 | 5510086690 | 610 | 808,6    | 808,6    | 808,6    |
| 417 | Информационная поддержка деятельности и пропаганда занятий физической культурой и спортом в рамках подпрограммы «Развитие массовой физической культуры и спорта в Ермаковском районе» муниципальной программы Ермаковского района «Развитие физической культуры и спорта в Ермаковском районе»   | 009 | 1101 | 5510086700 |     | 25,0     | 25,0     | 25,0     |
| 418 | Предоставление субсидий бюджетным, автономным учреждениям и иным некоммерческим организациям   | 009 | 1101 | 5510086700 | 600 | 25,0     | 25,0     | 25,0     |
| 419 | Субсидии бюджетным учреждениям   | 009 | 1101 | 5510086700 | 610 | 25,0     | 25,0     | 25,0     |
| 420 | Обеспечение выставочной деятельности в рамках подпрограммы «Развитие массовой физической культуры и спорта в Ермаковском районе» муниципальной программы Ермаковского района «Развитие физической культуры и спорта в Ермаковском районе»  | 009 | 1101 | 5510086830 |     | 0,0      | 17,0     | 17,0     |
| 421 | Предоставление субсидий бюджетным, автономным учреждениям и иным некоммерческим организациям   | 009 | 1101 | 5510086830 | 600 | 0,0      | 17,0     | 17,0     |
| 422 | Субсидии бюджетным учреждениям   | 009 | 1101 | 5510086830 | 610 | 0,0      | 17,0     | 17,0     |
| 423 | Проведение районных мероприятий по спортивному туризму в рамках подпрограммы «Развитие массовой физической культуры и спорта в Ермаковском районе» муниципальной программы Ермаковского района «Развитие физической культуры и спорта в Ермаковском районе»  | 009 | 1101 | 5510086840 |     | 0,0      | 20,0     | 20,0     |
| 424 | Предоставление субсидий бюджетным, автономным учреждениям и иным некоммерческим организациям   | 009 | 1101 | 5510086840 | 600 | 0,0      | 20,0     | 20,0     |
| 425 | Субсидии бюджетным учреждениям   | 009 | 1101 | 5510086840 | 610 | 0,0      | 20,0     | 20,0     |
| 426 | Подпрограмма «Развитие адаптивного спорта в Ермаковском районе»  | 009 | 1101 | 5520000000 |     | 86,5     | 151,5    | 151,5    |
| 427 | Приобретение спортивного инвентаря, оборудования и спортивной формы для организации занятий групп по адаптивной физической культуре в рамках подпрограммы «Развитие адаптивного спорта в Ермаковском районе» муниципальной программы Ермаковского района «Развитие физической культуры и спорта в Ермаковском районе»  | 009 | 1101 | 5520086760 |     | 7,0      | 72,0     | 72,0     |
| 428 | Предоставление субсидий бюджетным, автономным учреждениям и иным некоммерческим организациям   | 009 | 1101 | 5520086760 | 600 | 7,0      | 72,0     | 72,0     |
| 429 | Субсидии бюджетным учреждениям   | 009 | 1101 | 5520086760 | 610 | 7,0      | 72,0     | 72,0     |
| 430 | Подготовка квалифицированных кадров для организации занятий по адаптивной физической культуре в рамках подпрограммы «Развитие адаптивного спорта в Ермаковском районе» муниципальной программы Ермаковского района «Развитие физической культуры и спорта в Ермаковском районе»  | 009 | 1101 | 5520086770 |     | 32,0     | 32,0     | 32,0     |
| 431 | Предоставление субсидий бюджетным, автономным учреждениям и иным некоммерческим организациям   | 009 | 1101 | 5520086770 | 600 | 32,0     | 32,0     | 32,0     |
| 432 | Субсидии бюджетным учреждениям   | 009 | 1101 | 5520086770 | 610 | 32,0     | 32,0     | 32,0     |
| 433 | Организация и проведение районных физкультурно-спортивных мероприятий с людьми, имеющими ограничения здоровья в рамках подпрограммы «Развитие адаптивного спорта в Ермаковском районе» муниципальной программы Ермаковского района «Развитие физической культуры и спорта в Ермаковском районе»  | 009 | 1101 | 5520086780 |     | 20,0     | 20,0     | 20,0     |
| 434 | Предоставление субсидий бюджетным, автономным учреждениям и иным некоммерческим организациям   | 009 | 1101 | 5520086780 | 600 | 20,0     | 20,0     | 20,0     |
| 435 | Субсидии бюджетным учреждениям   | 009 | 1101 | 5520086780 | 610 | 20,0     | 20,0     | 20,0     |
| 436 | Участие спортсменов инвалидов района в Краевых (зональных) спортивно-массовых мероприятиях в рамках подпрограммы «Развитие адаптивного спорта в Ермаковском районе» муниципальной программы Ермаковского района «Развитие физической культуры и спорта в Ермаковском районе»   | 009 | 1101 | 5520086790 |     | 27,5     | 27,5     | 27,5     |
| 437 | Предоставление субсидий бюджетным, автономным учреждениям и иным некоммерческим организациям   | 009 | 1101 | 5520086790 | 600 | 27,5     | 27,5     | 27,5     |
| 438 | Субсидии бюджетным учреждениям   | 009 | 1101 | 5520086790 | 610 | 27,5     | 27,5     | 27,5     |
| 439 | Массовый спорт   | 009 | 1102 |            |     | 17 760,4 | 11 082,6 | 11 082,6 |
| 440 | Муниципальная программа Ермаковского района «Развитие физической культуры и спорта в Ермаковском районе»   | 009 | 1102 | 5500000000 |     | 17 760,4 | 11 082,6 | 11 082,6 |
| 441 | Подпрограмма «Развитие массовой физической культуры и спорта в Ермаковском районе»   | 009 | 1102 | 5510000000 |     | 17 760,4 | 11 082,6 | 11 082,6 |
| 442 | Субсидии бюджетам муниципальных образований Красноярского края на частичное финансирование (возмещение) расходов на повышение с 1 июня 2020 года размеров оплаты труда отдельным категориям работников бюджетной сферы Красноярского края, в рамках подпрограммы «Развитие массовой физической культуры и спорта в Ермаковском районе» муниципальной программы Ермаковского района «Развитие физической культуры и спорта в Ермаковском районе»  | 009 | 1102 | 5510010360 |     | 74,6     | 0,0      | 0,0      |
| 443 | Предоставление субсидий бюджетным, автономным учреждениям и иным некоммерческим организациям   | 009 | 1102 | 5510010360 | 600 | 74,6     | 0,0      | 0,0      |
| 444 | Субсидии бюджетным учреждениям   | 009 | 1102 | 5510010360 | 610 | 74,6     | 0,0      | 0,0      |
| 445 | Частичное финансирование (возмещение) расходов на региональные выплаты и выплаты, обеспечивающие уровень заработной платы работников бюджетной сферы не ниже размера минимальной заработной платы (минимального размера оплаты труда), в рамках подпрограммы «Развитие массовой физической культуры и спорта в Ермаковском районе» муниципальной программы Ермаковского района «Развитие физической культуры и спорта в Ермаковском районе»  | 009 | 1102 | 5510010490 |     | 519,5    | 0,0      | 0,0      |
| 446 | Предоставление субсидий бюджетным, автономным учреждениям и иным некоммерческим организациям   | 009 | 1102 | 5510010490 | 600 | 519,5    | 0,0      | 0,0      |
| 447 | Субсидии бюджетным учреждениям   | 009 | 1102 | 5510010490 | 610 | 519,5    | 0,0      | 0,0      |
| 448 | Разработка проектно-сметной документации, экспертизы, проведение изыскательских работ, в рамках подпрограммы «Развитие массовой физической культуры и спорта в Ермаковском районе» муниципальной программы Ермаковского района «Развитие физической культуры и спорта в Ермаковском районе»  | 009 | 1102 | 5510080540 |     | 120,0    | 0,0      | 0,0      |
| 449 | Предоставление субсидий бюджетным, автономным учреждениям и иным некоммерческим организациям   | 009 | 1102 | 5510080540 | 600 | 120,0    | 0,0      | 0,0      |
| 450 | Субсидии бюджетным учреждениям   | 009 | 1102 | 5510080540 | 610 | 120,0    | 0,0      | 0,0      |
| 451 | Обеспечение деятельности (оказание услуг) подведомственных учреждений в рамках подпрограммы «Развитие массовой физической культуры и спорта в Ермаковском районе» муниципальной программы Ермаковского района «Развитие физической культуры и спорта в Ермаковском районе»   | 009 | 1102 | 5510080610 |     | 12 941,8 | 9 972,6  | 9 972,6  |
| 452 | Предоставление субсидий бюджетным, автономным учреждениям и иным некоммерческим организациям   | 009 | 1102 | 5510080610 | 600 | 12 941,8 | 9 972,6  | 9 972,6  |
| 453 | Субсидии бюджетным учреждениям   | 009 | 1102 | 5510080610 | 610 | 12 941,8 | 9 972,6  | 9 972,6  |
| 454 | Проведение достоверности определения сметной стоимости объектов капитального строительства, ремонта, в рамках подпрограммы «Развитие массовой физической культуры и спорта в Ермаковском районе» муниципальной программы Ермаковского района «Развитие физической культуры и спорта в Ермаковском районе»  | 009 | 1102 | 5510080710 |     | 11,8     | 0,0      | 0,0      |







|     |   |     |      |            |     |          |          |          |
|-----|---|-----|------|------------|-----|----------|----------|----------|
| 529 | Софинансирование за счет средств местного бюджета к субсидии на развитие инфраструктуры общеобразовательных учреждений за счет средств краевого бюджета, в рамках подпрограммы «Развитие дошкольного, общего и дополнительного образования детей» муниципальной программы Ермаковского района «Развитие образования»  | 079 | 0702 | 6310095630 |     | 26,7     | 30,8     | 35,2     |
| 530 | Предоставление субсидий бюджетным, автономным учреждениям и иным некоммерческим организациям  | 079 | 0702 | 6310095630 | 600 | 26,7     | 30,8     | 35,2     |
| 531 | Субсидии бюджетным учреждениям  | 079 | 0702 | 6310095630 | 610 | 26,7     | 30,8     | 35,2     |
| 532 | Создание (обновление) материально-технической базы для реализации основных и дополнительных общеобразовательных программ цифрового и гуманитарных профилей в общеобразовательных организациях, расположенных в сельской местности и малых городах, в рамках подпрограммы «Развитие дошкольного, общего и дополнительного образования детей» муниципальной программы Ермаковского района «Развитие образования»  | 079 | 0702 | 631E151690 |     | 0,0      | 987,0    | 7 197,3  |
| 533 | Предоставление субсидий бюджетным, автономным учреждениям и иным некоммерческим организациям  | 079 | 0702 | 631E151690 | 600 | 0,0      | 987,0    | 7 197,3  |
| 534 | Субсидии бюджетным учреждениям  | 079 | 0702 | 631E151690 | 610 | 0,0      | 987,0    | 7 197,3  |
| 535 | Дополнительное образование детей  | 079 | 0703 |            |     | 41 517,4 | 35 341,0 | 34 532,4 |
| 536 | Муниципальная программа Ермаковского района «Развитие образования Ермаковского района»  | 079 | 0703 | 6300000000 |     | 41 517,4 | 35 341,0 | 34 532,4 |
| 537 | Подпрограмма «Развитие дошкольного, общего и дополнительного образования детей»   | 079 | 0703 | 6310000000 |     | 41 517,4 | 35 341,0 | 34 532,4 |
| 538 | Субсидии бюджетам муниципальных образований Красноярского края на частичное финансирование (возмещение) расходов на повышение с 1 июня 2020 года размеров оплаты труда отдельным категориям работников бюджетной сферы Красноярского края, в рамках подпрограммы «Развитие дошкольного, общего и дополнительного образования детей» муниципальной программы Ермаковского района «Развитие образования»  | 079 | 0703 | 6310010360 |     | 211,7    | 0,0      | 0,0      |
| 539 | Предоставление субсидий бюджетным, автономным учреждениям и иным некоммерческим организациям  | 079 | 0703 | 6310010360 | 600 | 211,7    | 0,0      | 0,0      |
| 540 | Субсидии бюджетным учреждениям  | 079 | 0703 | 6310010360 | 610 | 211,7    | 0,0      | 0,0      |
| 541 | Частичное финансирование (возмещение) расходов на повышение размеров оплаты труда отдельным категориям работников бюджетной сферы Красноярского края, для которых указами Президента Российской Федерации предусмотрено повышение оплаты труда, в рамках подпрограммы «Развитие дошкольного, общего и дополнительного образования детей» муниципальной программы Ермаковского района «Развитие образования»   | 079 | 0703 | 6310010480 |     | 1 344,0  | 0,0      | 0,0      |
| 542 | Предоставление субсидий бюджетным, автономным учреждениям и иным некоммерческим организациям  | 079 | 0703 | 6310010480 | 600 | 1 344,0  | 0,0      | 0,0      |
| 543 | Субсидии бюджетным учреждениям  | 079 | 0703 | 6310010480 | 610 | 1 344,0  | 0,0      | 0,0      |
| 544 | Частичное финансирование (возмещение) расходов на региональные выплаты и выплаты, обеспечивающие уровень заработной платы работников бюджетной сферы не ниже размера минимальной заработной платы (минимального размера оплаты труда), в рамках подпрограммы «Развитие дошкольного, общего и дополнительного образования детей» муниципальной программы Ермаковского района «Развитие образования»  | 079 | 0703 | 6310010490 |     | 347,3    | 0,0      | 0,0      |
| 545 | Предоставление субсидий бюджетным, автономным учреждениям и иным некоммерческим организациям  | 079 | 0703 | 6310010490 | 600 | 347,3    | 0,0      | 0,0      |
| 546 | Субсидии бюджетным учреждениям  | 079 | 0703 | 6310010490 | 610 | 347,3    | 0,0      | 0,0      |
| 547 | Обеспечение государственных гарантий реализации прав на получение общедоступного и бесплатного начального общего, основного общего, среднего общего образования в муниципальных общеобразовательных организациях, находящихся на территории края, обеспечение дополнительного образования детей в муниципальных общеобразовательных организациях, находящихся на территории края, за исключением обеспечения деятельности административно-хозяйственного, учебно-вспомогательного персонала и иных категорий работников образовательных организаций, участвующих в реализации общеобразовательных программ в соответствии с федеральными государственными образовательными стандартами, в рамках подпрограммы «Развитие дошкольного, общего и дополнительного образования детей» муниципальной программы Ермаковского района «Развитие образования Ермаковского района» | 079 | 0703 | 6310075640 |     | 10 239,6 | 10 319,3 | 10 319,3 |
| 548 | Предоставление субсидий бюджетным, автономным учреждениям и иным некоммерческим организациям  | 079 | 0703 | 6310075640 | 600 | 10 239,6 | 10 319,3 | 10 319,3 |
| 549 | Субсидии бюджетным учреждениям  | 079 | 0703 | 6310075640 | 610 | 10 239,6 | 10 319,3 | 10 319,3 |
| 550 | Организация и проведение ежегодного конкурса «Безопасное колесо», в рамках подпрограммы «Развитие дошкольного, общего и дополнительного образования детей» муниципальной программы Ермаковского района «Развитие образования Ермаковского района»   | 079 | 0703 | 6310080530 |     | 20,0     | 20,0     | 20,0     |
| 551 | Предоставление субсидий бюджетным, автономным учреждениям и иным некоммерческим организациям  | 079 | 0703 | 6310080530 | 600 | 20,0     | 20,0     | 20,0     |
| 552 | Субсидии бюджетным учреждениям  | 079 | 0703 | 6310080530 | 610 | 20,0     | 20,0     | 20,0     |
| 553 | Обеспечение деятельности (оказание услуг) подведомственных учреждений в рамках подпрограммы «Развитие дошкольного, общего и дополнительного образования детей» муниципальной программы Ермаковского района «Развитие образования Ермаковского района»   | 079 | 0703 | 6310080610 |     | 23 354,7 | 25 001,7 | 24 193,1 |
| 554 | Предоставление субсидий бюджетным, автономным учреждениям и иным некоммерческим организациям  | 079 | 0703 | 6310080610 | 600 | 23 354,7 | 25 001,7 | 24 193,1 |
| 555 | Субсидии бюджетным учреждениям  | 079 | 0703 | 6310080610 | 610 | 23 354,7 | 25 001,7 | 24 193,1 |
| 556 | Персонифицированное финансирование дополнительного образования детей, в рамках подпрограммы «Развитие дошкольного, общего и дополнительного образования детей» муниципальной программы Ермаковского района «Развитие образования Ермаковского района»   | 079 | 0703 | 6310080650 |     | 6 000,1  | 0,0      | 0,0      |
| 557 | Предоставление субсидий бюджетным, автономным учреждениям и иным некоммерческим организациям  | 079 | 0703 | 6310080650 | 600 | 6 000,1  | 0,0      | 0,0      |
| 558 | Субсидии бюджетным учреждениям  | 079 | 0703 | 6310080650 | 610 | 6 000,1  | 0,0      | 0,0      |
| 559 | Молодежная политика   | 079 | 0707 |            |     | 12 366,5 | 9 767,4  | 9 767,4  |
| 560 | Муниципальная программа «Молодежь Ермаковского района в XXI веке»   | 079 | 0707 | 5600000000 |     | 5 545,2  | 4 459,7  | 4 459,7  |
| 561 | Подпрограмма «Вовлечение молодежи Ермаковского района в социальную практику»  | 079 | 0707 | 5610000000 |     | 5 509,2  | 4 423,7  | 4 423,7  |
| 562 | Субсидии бюджетам муниципальных образований Красноярского края на частичное финансирование (возмещение) расходов на повышение с 1 июня 2020 года размеров оплаты труда отдельным категориям работников бюджетной сферы Красноярского края, в рамках подпрограммы «Вовлечение молодежи Ермаковского района в социальную практику» муниципальной программы «Молодежь Ермаковского района в XXI веке»  | 079 | 0707 | 5610010360 |     | 89,7     | 0,0      | 0,0      |
| 563 | Предоставление субсидий бюджетным, автономным учреждениям и иным некоммерческим организациям  | 079 | 0707 | 5610010360 | 600 | 89,7     | 0,0      | 0,0      |
| 564 | Субсидии бюджетным учреждениям  | 079 | 0707 | 5610010360 | 610 | 89,7     | 0,0      | 0,0      |
| 565 | Частичное финансирование (возмещение) расходов на региональные выплаты и выплаты, обеспечивающие уровень заработной платы работников бюджетной сферы не ниже размера минимальной заработной платы (минимального размера оплаты труда), в рамках подпрограммы «Вовлечение молодежи Ермаковского района в социальную практику» муниципальной программы «Молодежь Ермаковского района в XXI веке»  | 079 | 0707 | 5610010490 |     | 111,6    | 0,0      | 0,0      |
| 566 | Предоставление субсидий бюджетным, автономным учреждениям и иным некоммерческим организациям  | 079 | 0707 | 5610010490 | 600 | 111,6    | 0,0      | 0,0      |
| 567 | Субсидии бюджетным учреждениям  | 079 | 0707 | 5610010490 | 610 | 111,6    | 0,0      | 0,0      |
| 568 | Поддержка деятельности муниципальных молодежных центров в рамках подпрограммы «Вовлечение молодежи Ермаковского района в социальную практику» муниципальной программы «Молодежь Ермаковского района в XXI веке»   | 079 | 0707 | 5610074560 |     | 377,5    | 377,5    | 377,5    |
| 569 | Предоставление субсидий бюджетным, автономным учреждениям и иным некоммерческим организациям  | 079 | 0707 | 5610074560 | 600 | 377,5    | 377,5    | 377,5    |
| 570 | Субсидии бюджетным учреждениям  | 079 | 0707 | 5610074560 | 610 | 377,5    | 377,5    | 377,5    |
| 571 | Обеспечение деятельности (оказание услуг) подведомственных учреждений в рамках подпрограммы «Вовлечение молодежи Ермаковского района в социальную практику» муниципальной программы «Молодежь Ермаковского района в XXI веке»   | 079 | 0707 | 5610080610 |     | 4 421,2  | 3 537,0  | 3 537,0  |
| 572 | Предоставление субсидий бюджетным, автономным учреждениям и иным некоммерческим организациям  | 079 | 0707 | 5610080610 | 600 | 4 421,2  | 3 537,0  | 3 537,0  |
| 573 | Субсидии бюджетным учреждениям  | 079 | 0707 | 5610080610 | 610 | 4 421,2  | 3 537,0  | 3 537,0  |
| 574 | Реализация мероприятий по трудовому воспитанию несовершеннолетних в рамках подпрограммы «Вовлечение молодежи Ермаковского района в социальную практику» муниципальной программы «Молодежь Ермаковского района в XXI веке»   | 079 | 0707 | 5610089740 |     | 30,0     | 30,0     | 30,0     |
| 575 | Предоставление субсидий бюджетным, автономным учреждениям и иным некоммерческим организациям  | 079 | 0707 | 5610089740 | 600 | 30,0     | 30,0     | 30,0     |
| 576 | Субсидии бюджетным учреждениям  | 079 | 0707 | 5610089740 | 610 | 30,0     | 30,0     | 30,0     |
| 577 | Реализация проекта «Трудовой отряд Ермаковского района» в рамках подпрограммы «Вовлечение молодежи Ермаковского района в социальную практику» муниципальной программы «Молодежь Ермаковского района в XXI веке»   | 079 | 0707 | 5610089750 |     | 370,3    | 370,3    | 370,3    |
| 578 | Предоставление субсидий бюджетным, автономным учреждениям и иным некоммерческим организациям  | 079 | 0707 | 5610089750 | 600 | 370,3    | 370,3    | 370,3    |
| 579 | Субсидии бюджетным учреждениям  | 079 | 0707 | 5610089750 | 610 | 370,3    | 370,3    | 370,3    |
| 580 | Реализация мероприятий муниципального штаба флагманских программ в рамках подпрограммы «Вовлечение молодежи Ермаковского района в социальную практику» муниципальной программы «Молодежь Ермаковского района в XXI веке»  | 079 | 0707 | 5610089760 |     | 18,9     | 18,9     | 18,9     |
| 581 | Предоставление субсидий бюджетным, автономным учреждениям и иным некоммерческим организациям  | 079 | 0707 | 5610089760 | 600 | 18,9     | 18,9     | 18,9     |
| 582 | Субсидии бюджетным учреждениям  | 079 | 0707 | 5610089760 | 610 | 18,9     | 18,9     | 18,9     |
| 583 | Реализация мероприятий проектов «Новый фарватер», ТИМ «Юниор», ТИМ «Бирюса» в рамках подпрограммы «Вовлечение молодежи Ермаковского района в социальную практику» муниципальной программы «Молодежь Ермаковского района в XXI веке»   | 079 | 0707 | 5610089790 |     | 62,5     | 62,5     | 62,5     |
| 584 | Предоставление субсидий бюджетным, автономным учреждениям и иным некоммерческим организациям  | 079 | 0707 | 5610089790 | 600 | 62,5     | 62,5     | 62,5     |
| 585 | Субсидии бюджетным учреждениям  | 079 | 0707 | 5610089790 | 610 | 62,5     | 62,5     | 62,5     |
| 586 | Участие в краевых форумах по направлениям молодежной политики в рамках подпрограммы «Вовлечение молодежи Ермаковского района в социальную практику» муниципальной программы «Молодежь Ермаковского района в XXI веке»   | 079 | 0707 | 5610089800 |     | 27,5     | 27,5     | 27,5     |
| 587 | Предоставление субсидий бюджетным, автономным учреждениям и иным некоммерческим организациям  | 079 | 0707 | 5610089800 | 600 | 27,5     | 27,5     | 27,5     |
| 588 | Субсидии бюджетным учреждениям  | 079 | 0707 | 5610089800 | 610 | 27,5     | 27,5     | 27,5     |
| 589 | Подпрограмма «Патриотическое воспитание молодежи Ермаковского района»   | 079 | 0707 | 5620000000 |     | 36,0     | 36,0     | 36,0     |
| 590 | Реализация мероприятий муниципального штаба флагманских программ в рамках подпрограммы «Патриотическое воспитание молодежи Ермаковского района» муниципальной программы «Молодежь Ермаковского района в XXI веке»   | 079 | 0707 | 5620089760 |     | 31,0     | 31,0     | 31,0     |
| 591 | Предоставление субсидий бюджетным, автономным учреждениям и иным некоммерческим организациям  | 079 | 0707 | 5620089760 | 600 | 31,0     | 31,0     | 31,0     |
| 592 | Субсидии бюджетным учреждениям  | 079 | 0707 | 5620089760 | 610 | 31,0     | 31,0     | 31,0     |
| 593 | Организация, проведение фестивалей, смотров, конкурсов в рамках подпрограммы «Патриотическое воспитание молодежи Ермаковского района» муниципальной программы «Молодежь Ермаковского района в XXI веке»   | 079 | 0707 | 5620089820 |     | 5,0      | 5,0      | 5,0      |
| 594 | Предоставление субсидий бюджетным, автономным учреждениям и иным некоммерческим организациям  | 079 | 0707 | 5620089820 | 600 | 5,0      | 5,0      | 5,0      |
| 595 | Субсидии бюджетным учреждениям  | 079 | 0707 | 5620089820 | 610 | 5,0      | 5,0      | 5,0      |
| 596 | Муниципальная программа Ермаковского района «Развитие образования Ермаковского района»  | 079 | 0707 | 6300000000 |     | 6 821,3  | 5 307,7  | 5 307,7  |
| 597 | Подпрограмма «Организация отдыха, оздоровления детей и подростков»  | 079 | 0707 | 6340000000 |     | 6 821,3  | 5 307,7  | 5 307,7  |
| 598 | Осуществление государственных полномочий по обеспечению отдыха и оздоровления детей в рамках подпрограммы «Организация отдыха, оздоровления детей и подростков» муниципальной программы Ермаковского района «Развитие образования Ермаковского района»  | 079 | 0707 | 6340076490 |     | 4 466,1  | 3 478,1  | 3 478,1  |
| 599 | Закупка товаров, работ и услуг для государственных (муниципальных) нужд   | 079 | 0707 | 6340076490 | 200 | 1 355,1  | 1 169,6  | 1 169,6  |
| 600 | Иные закупки товаров, работ и услуг для обеспечения государственных (муниципальных) нужд  | 079 | 0707 | 6340076490 | 240 | 1 355,1  | 1 169,6  | 1 169,6  |
| 601 | Социальное обеспечение и иные выплаты населению   | 079 | 0707 | 6340076490 | 300 | 170,5    | 148,0    | 148,0    |
| 602 | Социальные выплаты гражданам, кроме публичных нормативных социальных выплат   | 079 | 0707 | 6340076490 | 320 | 170,5    | 148,0    | 148,0    |
| 603 | Предоставление субсидий бюджетным, автономным учреждениям и иным некоммерческим организациям  | 079 | 0707 | 6340076490 | 600 | 2 940,5  | 2 160,5  | 2 160,5  |
| 604 | Субсидии бюджетным учреждениям  | 079 | 0707 | 6340076490 | 610 | 2 940,5  | 2 160,5  | 2 160,5  |
| 605 | Оздоровление детей, организация летнего отдыха в рамках подпрограммы «Организация отдыха, оздоровления детей и подростков» муниципальной программы Ермаковского района «Развитие образования Ермаковского района»   | 079 | 0707 | 6340085890 |     | 1 201,3  | 801,3    | 801,3    |
| 606 | Закупка товаров, работ и услуг для государственных (муниципальных) нужд   | 079 | 0707 | 6340085890 | 200 | 45,0     | 45,0     | 45,0     |
| 607 | Иные закупки товаров, работ и услуг для обеспечения государственных (муниципальных) нужд  | 079 | 0707 | 6340085890 | 240 | 45,0     | 45,0     | 45,0     |
| 608 | Предоставление субсидий бюджетным, автономным учреждениям и иным некоммерческим организациям  | 079 | 0707 | 6340085890 | 600 | 1 156,3  | 756,3    | 756,3    |
| 609 | Субсидии бюджетным учреждениям  | 079 | 0707 | 6340085890 | 610 | 1 156,3  | 756,3    | 756,3    |
| 610 | Софинансирование за счет средств местного бюджета субвенции на осуществление государственных полномочий по обеспечению отдыха и оздоровления детей в рамках подпрограммы «Организация отдыха, оздоровления детей и подростков» муниципальной программы Ермаковского района «Развитие образования Ермаковского района»   | 079 | 0707 | 6340096490 |     | 1 153,9  | 1 028,3  | 1 028,3  |
| 611 | Закупка товаров, работ и услуг для государственных (муниципальных) нужд   | 079 | 0707 | 6340096490 | 200 | 299,1    | 257,4    | 257,4    |
| 612 | Иные закупки товаров, работ и услуг для обеспечения государственных (муниципальных) нужд  | 079 | 0707 | 6340096490 | 240 | 299,1    | 257,4    | 257,4    |
| 613 | Предоставление субсидий бюджетным, автономным учреждениям и иным некоммерческим организациям  | 079 | 0707 | 6340096490 | 600 | 854,8    | 770,9    | 770,9    |
| 614 | Субсидии бюджетным учреждениям  | 079 | 0707 | 6340096490 | 610 | 854,8    | 770,9    | 770,9    |
| 615 | Другие вопросы в области образования  | 079 | 0709 |            |     | 39 556,7 | 29 307,8 | 28 481,1 |
| 616 | Муниципальная программа Ермаковского района «Развитие образования Ермаковского района»  | 079 | 0709 | 6300000000 |     | 39 556,7 | 29 307,8 | 28 481,1 |
| 617 | Подпрограмма «Развитие дошкольного, общего и дополнительного образования детей»   | 079 | 0709 | 6310000000 |     | 6 831,8  | 5 625,0  | 5 444,1  |



|     |  |     |      |            |     |          |          |          |
|-----|--|-----|------|------------|-----|----------|----------|----------|
| 618 | Субсидии бюджетам муниципальных образований Красноярского края на частичное финансирование (возмещение) расходов на повышение с 1 июня 2020 года размеров оплаты труда отдельным категориям работников бюджетной сферы Красноярского края, в рамках подпрограммы «Развитие дошкольного, общего и дополнительного образования детей» муниципальной программы Ермаковского района «Развитие образования»   | 079 | 0709 | 6310010360 |     | 216,9    | 0,0      | 0,0      |
| 619 | Предоставление субсидий бюджетным, автономным учреждениям и иным некоммерческим организациям   | 079 | 0709 | 6310010360 | 600 | 216,9    | 0,0      | 0,0      |
| 620 | Субсидии бюджетным учреждениям   | 079 | 0709 | 6310010360 | 610 | 216,9    | 0,0      | 0,0      |
| 621 | Частичное финансирование (возмещение) расходов на региональные выплаты и выплаты, обеспечивающие уровень заработной платы работников бюджетной сферы не ниже размера минимальной заработной платы (минимального размера оплаты труда), в рамках подпрограммы «Развитие дошкольного, общего и дополнительного образования детей» муниципальной программы Ермаковского района «Развитие образования»   | 079 | 0709 | 6310010490 |     | 151,4    | 0,0      | 0,0      |
| 622 | Предоставление субсидий бюджетным, автономным учреждениям и иным некоммерческим организациям   | 079 | 0709 | 6310010490 | 600 | 151,4    | 0,0      | 0,0      |
| 623 | Субсидии бюджетным учреждениям   | 079 | 0709 | 6310010490 | 610 | 151,4    | 0,0      | 0,0      |
| 624 | Обеспечение деятельности (оказание услуг) подведомственных учреждений в рамках подпрограммы «Развитие дошкольного, общего и дополнительного образования детей» муниципальной программы Ермаковского района «Развитие образования Ермаковского района»  | 079 | 0709 | 6310080610 |     | 6 463,5  | 5 625,0  | 5 444,1  |
| 625 | Предоставление субсидий бюджетным, автономным учреждениям и иным некоммерческим организациям   | 079 | 0709 | 6310080610 | 600 | 6 463,5  | 5 625,0  | 5 444,1  |
| 626 | Субсидии бюджетным учреждениям   | 079 | 0709 | 6310080610 | 610 | 6 463,5  | 5 625,0  | 5 444,1  |
| 627 | Подпрограмма «Одаренные дети Ермаковского района»  | 079 | 0709 | 6330000000 |     | 151,9    | 151,9    | 151,9    |
| 628 | Стипендия главы района ученикам образовательных учреждений в рамках подпрограммы «Одаренные дети Ермаковского района» муниципальной программы Ермаковского района «Развитие образования Ермаковского района»   | 079 | 0709 | 6330085300 |     | 128,4    | 128,4    | 128,4    |
| 629 | Социальное обеспечение и иные выплаты населению  | 079 | 0709 | 6330085300 | 300 | 128,4    | 128,4    | 128,4    |
| 630 | Публичные нормативные выплаты гражданам не социального характера   | 079 | 0709 | 6330085300 | 330 | 128,4    | 128,4    | 128,4    |
| 631 | Школа русской словесности в рамках подпрограммы «Одаренные дети Ермаковского района» муниципальной программы Ермаковского района «Развитие образования Ермаковского района»  | 079 | 0709 | 6330085310 |     | 23,5     | 23,5     | 23,5     |
| 632 | Закупка товаров, работ и услуг для государственных (муниципальных) нужд  | 079 | 0709 | 6330085310 | 200 | 23,5     | 23,5     | 23,5     |
| 633 | Иные закупки товаров, работ и услуг для обеспечения государственных (муниципальных) нужд   | 079 | 0709 | 6330085310 | 240 | 23,5     | 23,5     | 23,5     |
| 634 | Подпрограмма «Обеспечение реализации муниципальной программы и прочие мероприятия»   | 079 | 0709 | 6350000000 |     | 32 573,0 | 23 530,9 | 22 885,1 |
| 635 | Субсидии бюджетам муниципальных образований Красноярского края на частичное финансирование (возмещение) расходов на повышение с 1 июня 2020 года размеров оплаты труда отдельным категориям работников бюджетной сферы Красноярского края, в рамках подпрограммы «Обеспечение условий реализации муниципальной программы и прочие мероприятия» муниципальной программы Ермаковского района «Развитие образования»  | 079 | 0709 | 6350010360 |     | 1 183,9  | 0,0      | 0,0      |
| 636 | Расходы на выплаты персоналу в целях обеспечения выполнения функций государственными (муниципальными) органами, казенными учреждениями, органами управления государственными внебюджетными фондами   | 079 | 0709 | 6350010360 | 100 | 1 183,9  | 0,0      | 0,0      |
| 637 | Расходы на выплаты персоналу казенных учреждений   | 079 | 0709 | 6350010360 | 110 | 794,7    | 0,0      | 0,0      |
| 638 | Расходы на выплаты персоналу государственных (муниципальных) органов   | 079 | 0709 | 6350010360 | 120 | 389,2    | 0,0      | 0,0      |
| 639 | Частичное финансирование (возмещение) расходов на региональные выплаты и выплаты, обеспечивающие уровень заработной платы работников бюджетной сферы не ниже размера минимальной заработной платы (минимального размера оплаты труда), в рамках подпрограммы «Обеспечение условий реализации муниципальной программы и прочие мероприятия» муниципальной программы Ермаковского района «Развитие образования»  | 079 | 0709 | 6350010490 |     | 183,2    | 0,0      | 0,0      |
| 640 | Расходы на выплаты персоналу в целях обеспечения выполнения функций государственными (муниципальными) органами, казенными учреждениями, органами управления государственными внебюджетными фондами   | 079 | 0709 | 6350010490 | 100 | 183,2    | 0,0      | 0,0      |
| 641 | Расходы на выплаты персоналу казенных учреждений   | 079 | 0709 | 6350010490 | 110 | 135,4    | 0,0      | 0,0      |
| 642 | Расходы на выплаты персоналу государственных (муниципальных) органов   | 079 | 0709 | 6350010490 | 120 | 47,8     | 0,0      | 0,0      |
| 643 | Осуществление государственных полномочий по организации и осуществлению деятельности по опеке и попечительству в отношении несовершеннолетних в рамках подпрограммы «Обеспечение реализации муниципальной программы и прочие мероприятия» муниципальной программы Ермаковского района «Развитие образования Ермаковского района»   | 079 | 0709 | 6350075520 |     | 3 425,5  | 3 606,4  | 3 606,4  |
| 644 | Расходы на выплаты персоналу в целях обеспечения выполнения функций государственными (муниципальными) органами, казенными учреждениями, органами управления государственными внебюджетными фондами   | 079 | 0709 | 6350075520 | 100 | 2 524,4  | 2 705,3  | 2 705,3  |
| 645 | Расходы на выплаты персоналу государственных (муниципальных) органов   | 079 | 0709 | 6350075520 | 120 | 2 524,4  | 2 705,3  | 2 705,3  |
| 646 | Закупка товаров, работ и услуг для государственных (муниципальных) нужд  | 079 | 0709 | 6350075520 | 200 | 901,1    | 901,1    | 901,1    |
| 647 | Иные закупки товаров, работ и услуг для обеспечения государственных (муниципальных) нужд   | 079 | 0709 | 6350075520 | 240 | 901,1    | 901,1    | 901,1    |
| 648 | Руководство и управление в сфере установленных функций органов местного самоуправления муниципальных служащих в рамках подпрограммы «Обеспечение реализации муниципальной программы и прочие мероприятия» муниципальной программы Ермаковского района «Развитие образования Ермаковского района»   | 079 | 0709 | 6350080210 |     | 4 033,1  | 3 407,8  | 3 296,9  |
| 649 | Расходы на выплаты персоналу в целях обеспечения выполнения функций государственными (муниципальными) органами, казенными учреждениями, органами управления государственными внебюджетными фондами   | 079 | 0709 | 6350080210 | 100 | 2 906,5  | 2 534,3  | 2 423,4  |
| 650 | Расходы на выплаты персоналу государственных (муниципальных) органов   | 079 | 0709 | 6350080210 | 120 | 2 906,5  | 2 534,3  | 2 423,4  |
| 651 | Закупка товаров, работ и услуг для государственных (муниципальных) нужд  | 079 | 0709 | 6350080210 | 200 | 1 122,1  | 868,5    | 868,5    |
| 652 | Иные закупки товаров, работ и услуг для обеспечения государственных (муниципальных) нужд   | 079 | 0709 | 6350080210 | 240 | 1 122,1  | 868,5    | 868,5    |
| 653 | Иные бюджетные ассигнования  | 079 | 0709 | 6350080210 | 800 | 4,5      | 5,0      | 5,0      |
| 654 | Уплата налогов, сборов и иных платежей   | 079 | 0709 | 6350080210 | 850 | 4,5      | 5,0      | 5,0      |
| 655 | Оплата труда работников органов местного самоуправления не относящихся к должностям муниципальной службы в рамках подпрограммы «Обеспечение реализации муниципальной программы и прочие мероприятия» муниципальной программы Ермаковского района «Развитие образования Ермаковского района»  | 079 | 0709 | 6350080270 |     | 1 679,3  | 1 423,7  | 1 378,0  |
| 656 | Расходы на выплаты персоналу в целях обеспечения выполнения функций государственными (муниципальными) органами, казенными учреждениями, органами управления государственными внебюджетными фондами   | 079 | 0709 | 6350080270 | 100 | 1 679,3  | 1 423,7  | 1 378,0  |
| 657 | Расходы на выплаты персоналу государственных (муниципальных) органов   | 079 | 0709 | 6350080270 | 120 | 1 679,3  | 1 423,7  | 1 378,0  |
| 658 | Обеспечение деятельности (оказание услуг) подведомственных учреждений в рамках подпрограммы «Обеспечение реализации муниципальной программы и прочие мероприятия» муниципальной программы Ермаковского района «Развитие образования Ермаковского района»   | 079 | 0709 | 6350080610 |     | 17 827,2 | 15 093,0 | 14 603,8 |
| 659 | Расходы на выплаты персоналу в целях обеспечения выполнения функций государственными (муниципальными) органами, казенными учреждениями, органами управления государственными внебюджетными фондами   | 079 | 0709 | 6350080610 | 100 | 16 036,5 | 13 735,3 | 13 246,1 |
| 660 | Расходы на выплаты персоналу казенных учреждений   | 079 | 0709 | 6350080610 | 110 | 16 036,5 | 13 735,3 | 13 246,1 |
| 661 | Закупка товаров, работ и услуг для государственных (муниципальных) нужд  | 079 | 0709 | 6350080610 | 200 | 1 782,7  | 1 357,7  | 1 357,7  |
| 662 | Иные закупки товаров, работ и услуг для обеспечения государственных (муниципальных) нужд   | 079 | 0709 | 6350080610 | 240 | 1 782,7  | 1 357,7  | 1 357,7  |
| 663 | Иные бюджетные ассигнования  | 079 | 0709 | 6350080610 | 800 | 8,0      | 0,0      | 0,0      |
| 664 | Уплата налогов, сборов и иных платежей   | 079 | 0709 | 6350080610 | 850 | 8,0      | 0,0      | 0,0      |
| 665 | Внедрение целевой модели цифровой образовательной среды в общеобразовательных организациях и профессиональных образовательных организациях, в рамках подпрограммы «Обеспечение реализации муниципальной программы и прочие мероприятия» муниципальной программы Ермаковского района «Развитие образования Ермаковского района»   | 079 | 0709 | 635E452100 |     | 4 240,8  | 0,0      | 0,0      |
| 666 | Предоставление субсидий бюджетным, автономным учреждениям и иным некоммерческим организациям   | 079 | 0709 | 635E452100 | 200 | 4 240,8  | 0,0      | 0,0      |
| 667 | Субсидии бюджетным учреждениям   | 079 | 0709 | 635E452100 | 240 | 4 240,8  | 0,0      | 0,0      |
| 668 | СОЦИАЛЬНАЯ ПОЛИТИКА  | 079 | 1000 |            |     | 32 675,8 | 31 594,3 | 31 586,2 |
| 669 | Пенсионное обеспечение   | 079 | 1001 |            |     | 50,0     | 0,0      | 0,0      |
| 670 | Непрограммные расходы органов местного самоуправления Ермаковского района  | 079 | 1001 | 7600000000 |     | 50,0     | 0,0      | 0,0      |
| 671 | Функционирование управления образования администрации Ермаковского района  | 079 | 1001 | 7630000000 |     | 50,0     | 0,0      | 0,0      |
| 672 | Доплата к пенсиям муниципальным служащим по управлению образованием администрации Ермаковского района в рамках непрограммных расходов органов местного самоуправления  | 079 | 1001 | 7630080120 |     | 50,0     | 0,0      | 0,0      |
| 673 | Социальное обеспечение и иные выплаты населению  | 079 | 1001 | 7630080120 | 300 | 50,0     | 0,0      | 0,0      |
| 674 | Социальные выплаты гражданам, кроме публичных нормативных социальных выплат  | 079 | 1001 | 7630080120 | 320 | 50,0     | 0,0      | 0,0      |
| 675 | Социальное обеспечение населения   | 079 | 1003 |            |     | 27 935,3 | 26 903,8 | 26 895,7 |
| 676 | Муниципальная программа «Молодежь Ермаковского района в XXI веке»  | 079 | 1003 | 5600000000 |     | 1 172,2  | 1 295,7  | 1 287,6  |
| 677 | Подпрограмма «Обеспечение жильем молодых семей в Ермаковском районе»   | 079 | 1003 | 5630000000 |     | 1 172,2  | 1 295,7  | 1 287,6  |
| 678 | Субсидии на предоставление социальных выплат молодым семьям на приобретение (строительство) жилья в рамках подпрограммы «Обеспечение жильем молодых семей в Ермаковском районе» муниципальной программы «Молодежь Ермаковского района в XXI веке»  | 079 | 1003 | 56300L4970 |     | 1 172,2  | 1 295,7  | 1 287,6  |
| 679 | Социальное обеспечение и иные выплаты населению  | 079 | 1003 | 56300L4970 | 300 | 1 172,2  | 1 295,7  | 1 287,6  |
| 680 | Социальные выплаты гражданам, кроме публичных нормативных социальных выплат  | 079 | 1003 | 56300L4970 | 320 | 1 172,2  | 1 295,7  | 1 287,6  |
| 681 | Муниципальная программа Ермаковского района «Развитие образования Ермаковского района»   | 079 | 1003 | 6300000000 |     | 26 763,1 | 25 608,1 | 25 608,1 |
| 682 | Подпрограмма «Развитие дошкольного, общего и дополнительного образования детей»  | 079 | 1003 | 6310000000 |     | 26 763,1 | 25 608,1 | 25 608,1 |
| 683 | Организация бесплатного горячего питания обучающихся, получающих начальное общее образование в государственных и муниципальных образовательных организациях, в рамках подпрограммы «Развитие дошкольного, общего и дополнительного образования детей» муниципальной программы Ермаковского района «Развитие образования Ермаковского района»   | 079 | 1003 | 6310053040 |     | 2 310,0  | 0,0      | 0,0      |
| 684 | Предоставление субсидий бюджетным, автономным учреждениям и иным некоммерческим организациям   | 079 | 1003 | 6310053040 | 600 | 2 310,0  | 0,0      | 0,0      |
| 685 | Субсидии бюджетным учреждениям   | 079 | 1003 | 6310053040 | 610 | 2 310,0  | 0,0      | 0,0      |
| 686 | Исполнение государственных полномочий по осуществлению присмотра и ухода за детьми-инвалидами, детьми-сиротами и детьми, оставшимися без попечения родителей, а также детьми с туберкулезной интоксикацией, обучающимися в муниципальных образовательных организациях, реализующих образовательную программу дошкольного образования, без взимания родительской платы (в соответствии с Законом края от 27 декабря 2005 года № 17-4379), в рамках подпрограммы «Развитие дошкольного, общего и дополнительного образования детей» муниципальной программы ермаковского района «Развитие образования Ермаковского района» | 079 | 1003 | 6310075540 |     | 316,8    | 316,8    | 316,8    |
| 687 | Предоставление субсидий бюджетным, автономным учреждениям и иным некоммерческим организациям   | 079 | 1003 | 6310075540 | 600 | 316,8    | 316,8    | 316,8    |
| 688 | Субсидии бюджетным учреждениям   | 079 | 1003 | 6310075540 | 610 | 316,8    | 316,8    | 316,8    |
| 689 | Обеспечение питанием обучающихся в муниципальных и частных общеобразовательных организациях по имеющим государственную аккредитацию основным общеобразовательным программам без взимания платы (в соответствии с Законом края от 27 декабря 2005 года № 17-4377), в рамках подпрограммы «Развитие дошкольного, общего и дополнительного образования детей» муниципальной программы Ермаковского района «Развитие образования Ермаковского района»  | 079 | 1003 | 6310075660 |     | 24 136,3 | 25 291,3 | 25 291,3 |
| 690 | Предоставление субсидий бюджетным, автономным учреждениям и иным некоммерческим организациям   | 079 | 1003 | 6310075660 | 600 | 24 136,3 | 25 291,3 | 25 291,3 |
| 691 | Субсидии бюджетным учреждениям   | 079 | 1003 | 6310075660 | 610 | 24 136,3 | 25 291,3 | 25 291,3 |
| 692 | Охрана семьи и детства   | 079 | 1004 |            |     | 4 690,5  | 4 690,5  | 4 690,5  |
| 693 | Муниципальная программа Ермаковского района «Развитие образования Ермаковского района»   | 079 | 1004 | 6300000000 |     | 4 690,5  | 4 690,5  | 4 690,5  |
| 694 | Подпрограмма «Развитие дошкольного, общего и дополнительного образования детей»  | 079 | 1004 | 6310000000 |     | 4 690,5  | 4 690,5  | 4 690,5  |
| 695 | Предоставление компенсации родителям (законным представителям) детей, посещающих образовательные организации, реализующие образовательную программу дошкольного образования (в соответствии с Законом края от 29 марта 2007 года №22-6015), в рамках подпрограммы «Развитие дошкольного, общего и дополнительного образования детей» муниципальной программы Ермаковского района «Развитие образования Ермаковского района»  | 079 | 1004 | 6310075560 |     | 4 690,5  | 4 690,5  | 4 690,5  |
| 696 | Закупка товаров, работ и услуг для государственных (муниципальных) нужд  | 079 | 1004 | 6310075560 | 200 | 92,0     | 92,0     | 92,0     |
| 697 | Иные закупки товаров, работ и услуг для обеспечения государственных (муниципальных) нужд   | 079 | 1004 | 6310075560 | 240 | 92,0     | 92,0     | 92,0     |
| 698 | Социальное обеспечение и иные выплаты населению  | 079 | 1004 | 6310075560 | 300 | 4 598,5  | 4 598,5  | 4 598,5  |
| 699 | Социальные выплаты гражданам, кроме публичных нормативных социальных выплат  | 079 | 1004 | 6310075560 | 320 | 4 598,5  | 4 598,5  | 4 598,5  |
| 700 | ФИЗИЧЕСКАЯ КУЛЬТУРА И СПОРТ  | 079 | 1100 |            |     | 50,0     | 50,0     | 50,0     |
| 701 | Физическая культура  | 079 | 1101 |            |     | 50,0     | 50,0     | 50,0     |
| 702 | Муниципальная программа «Молодежь Ермаковского района в XXI веке»  | 079 | 1101 | 5600000000 |     | 50,0     | 50,0     | 50,0     |

|     |  |     |      |            |     |           |           |          |
|-----|--|-----|------|------------|-----|-----------|-----------|----------|
| 703 | Подпрограмма «Национальная политика в Ермаковском районе» муниципальной программы «Молодежь Ермаковского района в XXI веке»  | 079 | 1101 | 5640000000 |     | 50,0      | 50,0      | 50,0     |
| 704 | Проведение мероприятий по национальной политике в рамках подпрограммы «Национальная политика в Ермаковском районе» муниципальной программы «Молодежь Ермаковского района в XXI веке»   | 079 | 1101 | 5640086840 |     | 50,0      | 50,0      | 50,0     |
| 705 | Предоставление субсидий бюджетным, автономным учреждениям и иным некоммерческим организациям   | 079 | 1101 | 5640086840 | 600 | 50,0      | 50,0      | 50,0     |
| 706 | Субсидии бюджетным учреждениям   | 079 | 1101 | 5640086840 | 610 | 50,0      | 50,0      | 50,0     |
| 707 | ФИНАНСОВОЕ УПРАВЛЕНИЕ АДМИНИСТРАЦИИ ЕРМАКОВСКОГО РАЙОНА  | 094 |      |            |     | 170 233,9 | 115 520,4 | 96 269,0 |
| 708 | ОБЩЕГОСУДАРСТВЕННЫЕ ВОПРОСЫ  | 094 | 0100 |            |     | 9 279,8   | 10 692,0  | 10 692,0 |
| 709 | Обеспечение деятельности финансовых, налоговых и таможенных органов и органов финансового (финансово-бюджетного) надзора   | 094 | 0106 |            |     | 9 186,1   | 6 688,3   | 6 688,3  |
| 710 | Муниципальная программа Ермаковского района «Управление муниципальными финансами»  | 094 | 0106 | 6500000000 |     | 9 186,1   | 6 688,3   | 6 688,3  |
| 711 | Подпрограмма «Обеспечение реализации муниципальной программы организация, осуществление муниципального финансового контроля и прочие мероприятия в Ермаковском районе»   | 094 | 0106 | 6520000000 |     | 9 186,1   | 6 688,3   | 6 688,3  |
| 712 | Субсидии бюджетам муниципальных образований Красноярского края на частичное финансирование (возмещение) расходов на повышение с 1 июня 2020 года размеров оплаты труда отдельным категориям работников бюджетной сферы Красноярского края, в рамках подпрограммы «Обеспечение реализации муниципальной программы организация, осуществление муниципального финансового контроля и прочие мероприятия в Ермаковском районе» муниципальной программы Ермаковского района «Управление муниципальными финансами» | 094 | 0106 | 6520010360 |     | 1 754,6   | 0,0       | 0,0      |
| 713 | Расходы на выплаты персоналу в целях обеспечения выполнения функций государственными (муниципальными) органами, казенными учреждениями, органами управления государственными внебюджетными фондами   | 094 | 0106 | 6520010360 | 100 | 1 754,6   | 0,0       | 0,0      |
| 714 | Расходы на выплаты персоналу государственных (муниципальных) органов   | 094 | 0106 | 6520010360 | 120 | 1 754,6   | 0,0       | 0,0      |
| 715 | Руководство и управление в сфере установленных функций органов местного самоуправления в рамках подпрограммы «Обеспечение реализации муниципальной программы организация, осуществление муниципального финансового контроля и прочие мероприятия в Ермаковском районе» муниципальной программы Ермаковского района «Управление муниципальными финансами»   | 094 | 0106 | 6520080210 |     | 6 786,6   | 6 043,4   | 6 043,4  |
| 716 | Расходы на выплаты персоналу в целях обеспечения выполнения функций государственными (муниципальными) органами, казенными учреждениями, органами управления государственными внебюджетными фондами   | 094 | 0106 | 6520080210 | 100 | 5 972,9   | 5 529,7   | 5 529,7  |
| 717 | Расходы на выплаты персоналу государственных (муниципальных) органов   | 094 | 0106 | 6520080210 | 120 | 5 972,9   | 5 529,7   | 5 529,7  |
| 718 | Закупка товаров, работ и услуг для государственных (муниципальных) нужд  | 094 | 0106 | 6520080210 | 200 | 811,7     | 511,7     | 511,7    |
| 719 | Иные закупки товаров, работ и услуг для обеспечения государственных (муниципальных) нужд   | 094 | 0106 | 6520080210 | 240 | 811,7     | 511,7     | 511,7    |
| 720 | Иные бюджетные ассигнования  | 094 | 0106 | 6520080210 | 800 | 2,0       | 2,0       | 2,0      |
| 721 | Уплата налогов, сборов и иных платежей   | 094 | 0106 | 6520080210 | 850 | 2,0       | 2,0       | 2,0      |
| 722 | Оплата труда работников органов местного самоуправления не относящихся к должностям муниципальной службы в рамках подпрограммы «Обеспечение реализации муниципальной программы организация, осуществление муниципального финансового контроля и прочие мероприятия в Ермаковском районе» муниципальной программы Ермаковского района «Управление муниципальными финансами»   | 094 | 0106 | 6520080270 |     | 644,9     | 644,9     | 644,9    |
| 723 | Расходы на выплаты персоналу в целях обеспечения выполнения функций государственными (муниципальными) органами, казенными учреждениями, органами управления государственными внебюджетными фондами   | 094 | 0106 | 6520080270 | 100 | 644,9     | 644,9     | 644,9    |
| 724 | Расходы на выплаты персоналу государственных (муниципальных) органов   | 094 | 0106 | 6520080270 | 120 | 644,9     | 644,9     | 644,9    |
| 725 | Другие общегосударственные вопросы   | 094 | 0113 |            |     | 93,7      | 4 003,7   | 4 003,7  |
| 726 | Муниципальная программа Ермаковского района «Содействие развитию местного самоуправления»  | 094 | 0113 | 6200000000 |     | 6,4       | 3 911,2   | 3 911,2  |
| 727 | Отдельные мероприятия  | 094 | 0113 | 6210000000 |     | 6,4       | 3 911,2   | 3 911,2  |
| 728 | Расходы на осуществление (возмещение) расходов, направленных на создание безопасных и комфортных условий функционирования объектов муниципальной собственности, развитие муниципальных учреждений в рамках муниципальной программы Ермаковского района «Содействие развитию местного самоуправления»   | 094 | 0113 | 6210088460 |     | 6,4       | 3 911,2   | 3 911,2  |
| 729 | Закупка товаров, работ и услуг для государственных (муниципальных) нужд  | 094 | 0113 | 6210088460 | 200 | 6,4       | 3 911,2   | 3 911,2  |
| 730 | Иные закупки товаров, работ и услуг для обеспечения государственных (муниципальных) нужд   | 094 | 0113 | 6210088460 | 240 | 6,4       | 3 911,2   | 3 911,2  |
| 731 | Непрограммные расходы органов местного самоуправления Ермаковского района  | 094 | 0113 | 7600000000 |     | 87,3      | 92,5      | 92,5     |
| 732 | Функционирование финансового управления администрации Ермаковского района  | 094 | 0113 | 7620000000 |     | 87,3      | 92,5      | 92,5     |
| 733 | Выполнение государственных полномочий по созданию и обеспечению деятельности административных комиссий по финансовому управлению администрации Ермаковского района в рамках непрограммных расходов органов местного самоуправления   | 094 | 0113 | 7620075140 |     | 87,1      | 92,5      | 92,5     |
| 734 | Межбюджетные трансферты  | 094 | 0113 | 7620075140 | 500 | 87,1      | 92,5      | 92,5     |
| 735 | Субвенции  | 094 | 0113 | 7620075140 | 530 | 87,1      | 92,5      | 92,5     |
| 736 | Осуществление части полномочий органов местного самоуправления в части проведения общественных обсуждений, публичных слушаний по проектам правил землепользования и застройки, и их утверждению по финансовому управлению администрации Ермаковского района в рамках непрограммных расходов органов местного самоуправления  | 094 | 0113 | 7620084940 |     | 0,2       | 0,0       | 0,0      |
| 737 | Межбюджетные трансферты  | 094 | 0113 | 7620084940 | 500 | 0,2       | 0,0       | 0,0      |
| 738 | Иные межбюджетные трансферты   | 094 | 0113 | 7620084940 | 540 | 0,2       | 0,0       | 0,0      |
| 739 | НАЦИОНАЛЬНАЯ ОБОРОНА   | 094 | 0200 |            |     | 1 866,8   | 1 877,0   | 1 922,8  |
| 740 | Мобилизационная и внебюджетная подготовка  | 094 | 0203 |            |     | 1 866,8   | 1 877,0   | 1 922,8  |
| 741 | Непрограммные расходы органов местного самоуправления Ермаковского района  | 094 | 0203 | 7600000000 |     | 1 866,8   | 1 877,0   | 1 922,8  |
| 742 | Функционирование финансового управления администрации Ермаковского района  | 094 | 0203 | 7620000000 |     | 1 866,8   | 1 877,0   | 1 922,8  |
| 743 | Осуществление первичного воинского учета на территориях, где отсутствуют военные комиссариаты по финансовому управлению Ермаковского района в рамках непрограммных расходов органов местного самоуправления  | 094 | 0203 | 7620051180 |     | 1 866,8   | 1 877,0   | 1 922,8  |
| 744 | Межбюджетные трансферты  | 094 | 0203 | 7620051180 | 500 | 1 866,8   | 1 877,0   | 1 922,8  |
| 745 | Субвенции  | 094 | 0203 | 7620051180 | 530 | 1 866,8   | 1 877,0   | 1 922,8  |
| 746 | НАЦИОНАЛЬНАЯ БЕЗОПАСНОСТЬ И ПРАВООХРАНИТЕЛЬНАЯ ДЕЯТЕЛЬНОСТЬ  | 094 | 0300 |            |     | 2 771,8   | 1 598,5   | 1 598,5  |
| 747 | Обеспечение пожарной безопасности  | 094 | 0310 |            |     | 2 771,8   | 1 598,5   | 1 598,5  |
| 748 | Непрограммные расходы органов местного самоуправления Ермаковского района  | 094 | 0310 | 7600000000 |     | 2 771,8   | 1 598,5   | 1 598,5  |
| 749 | Функционирование финансового управления администрации Ермаковского района  | 094 | 0310 | 7620000000 |     | 2 771,8   | 1 598,5   | 1 598,5  |
| 750 | Обеспечение первичных мер пожарной безопасности по финансовому управлению Ермаковского района в рамках непрограммных расходов органов местного самоуправления  | 094 | 0310 | 7620074120 |     | 1 141,8   | 1 598,5   | 1 598,5  |
| 751 | Межбюджетные трансферты  | 094 | 0310 | 7620074120 | 500 | 1 141,8   | 1 598,5   | 1 598,5  |
| 752 | Иные межбюджетные трансферты   | 094 | 0310 | 7620074120 | 540 | 1 141,8   | 1 598,5   | 1 598,5  |
| 753 | Мероприятия по развитию добровольной пожарной охраны, по финансовому управлению Ермаковского района в рамках непрограммных расходов органов местного самоуправления  | 094 | 0310 | 7620075100 |     | 1 630,0   | 0,0       | 0,0      |
| 754 | Межбюджетные трансферты  | 094 | 0310 | 7620075100 | 500 | 1 630,0   | 0,0       | 0,0      |
| 755 | Иные межбюджетные трансферты   | 094 | 0310 | 7620075100 | 540 | 1 630,0   | 0,0       | 0,0      |
| 756 | НАЦИОНАЛЬНАЯ ЭКОНОМИКА   | 094 | 0400 |            |     | 19 563,4  | 34 455,4  | 15 927,5 |
| 757 | Водное хозяйство   | 094 | 0406 |            |     | 3 424,7   | 18 715,5  | 0,0      |
| 758 | Муниципальная программа «Создание условий для строительства социально значимых объектов, а так же обеспечения доступным и комфортным жильем граждан Ермаковского района Красноярского края»  | 094 | 0406 | 6100000000 |     | 3 424,7   | 18 715,5  | 0,0      |
| 759 | Подпрограмма «Комплексное развитие жилищного строительства, систем социальной и коммунальной инфраструктуры Ермаковского района»   | 094 | 0406 | 6110000000 |     | 3 424,7   | 18 715,5  | 0,0      |
| 760 | Мероприятия в области обеспечения капитального ремонта гидротехнических сооружений в рамках подпрограммы «Комплексное развитие жилищного строительства, систем социальной и коммунальной инфраструктуры Ермаковского района» муниципальной программы Ермаковского района «Создание условий для строительства социально значимых объектов, а также обеспечения доступным и комфортным жильем граждан Ермаковского района Красноярского края»  | 094 | 0406 | 61100R0160 |     | 3 424,7   | 0,0       | 0,0      |
| 761 | Межбюджетные трансферты  | 094 | 0406 | 61100R0160 | 500 | 3 424,7   | 0,0       | 0,0      |
| 762 | Иные межбюджетные трансферты   | 094 | 0406 | 61100R0160 | 540 | 3 424,7   | 0,0       | 0,0      |
| 763 | Реализация мероприятий в области использования и охраны водных объектов, в рамках подпрограммы «Комплексное развитие жилищного строительства, систем социальной и коммунальной инфраструктуры Ермаковского района» муниципальной программы Ермаковского района «Создание условий для строительства социально значимых объектов, а также обеспечения доступным и комфортным жильем граждан Ермаковского района Красноярского края»  | 094 | 0406 | 61100R0650 |     | 0,0       | 18 715,5  | 0,0      |
| 764 | Межбюджетные трансферты  | 094 | 0406 | 61100R0650 | 500 | 0,0       | 18 715,5  | 0,0      |
| 765 | Иные межбюджетные трансферты   | 094 | 0406 | 61100R0650 | 540 | 0,0       | 18 715,5  | 0,0      |
| 766 | Дорожное хозяйство (дорожные фонды)  | 094 | 0409 |            |     | 16 138,7  | 15 739,9  | 15 927,5 |
| 767 | Непрограммные расходы органов местного самоуправления Ермаковского района  | 094 | 0409 | 7600000000 |     | 16 138,7  | 15 739,9  | 15 927,5 |
| 768 | Функционирование финансового управления администрации Ермаковского района  | 094 | 0409 | 7620000000 |     | 16 138,7  | 15 739,9  | 15 927,5 |
| 769 | Расходы на содержание автомобильных дорог общего пользования местного значения за счет средств дорожного фонда Красноярского края по финансовому управлению Ермаковского района в рамках непрограммных расходов органов местного самоуправления  | 094 | 0409 | 7620075080 |     | 4 509,4   | 4 689,8   | 4 877,4  |
| 770 | Межбюджетные трансферты  | 094 | 0409 | 7620075080 | 500 | 4 509,4   | 4 689,8   | 4 877,4  |
| 771 | Иные межбюджетные трансферты   | 094 | 0409 | 7620075080 | 540 | 4 509,4   | 4 689,8   | 4 877,4  |
| 772 | Капитальный ремонт и ремонт автомобильных дорог общего пользования местного значения за счет средств дорожного фонда Красноярского края по финансовому управлению Ермаковского района в рамках непрограммных расходов органов местного самоуправления  | 094 | 0409 | 7620075090 |     | 10 073,7  | 10 766,4  | 10 766,4 |
| 773 | Межбюджетные трансферты  | 094 | 0409 | 7620075090 | 500 | 10 073,7  | 10 766,4  | 10 766,4 |
| 774 | Иные межбюджетные трансферты   | 094 | 0409 | 7620075090 | 540 | 10 073,7  | 10 766,4  | 10 766,4 |
| 775 | Реализация мероприятий, направленных на повышение безопасности дорожного движения, за счет средств дорожного фонда Красноярского края, по финансовому управлению Ермаковского района в рамках непрограммных расходов органов местного самоуправления   | 094 | 0409 | 762R310601 |     | 1 555,6   | 283,7     | 283,7    |
| 776 | Межбюджетные трансферты  | 094 | 0409 | 762R310601 | 500 | 1 555,6   | 283,7     | 283,7    |
| 777 | Иные межбюджетные трансферты   | 094 | 0409 | 762R310601 | 540 | 1 555,6   | 283,7     | 283,7    |
| 778 | ЖИЛИЩНО-КОММУНАЛЬНОЕ ХОЗЯЙСТВО   | 094 | 0500 |            |     | 50 510,3  | 231,0     | 132,0    |
| 779 | Благоустройство  | 094 | 0503 |            |     | 50 510,3  | 231,0     | 132,0    |
| 780 | Муниципальная программа «Создание условий для строительства социально значимых объектов, а так же обеспечения доступным и комфортным жильем граждан Ермаковского района Красноярского края»  | 094 | 0503 | 6100000000 |     | 47 741,9  | 0,0       | 0,0      |
| 781 | Подпрограмма «Комплексное развитие жилищного строительства, систем социальной и коммунальной инфраструктуры Ермаковского района»   | 094 | 0503 | 6110000000 |     | 47 741,9  | 0,0       | 0,0      |
| 782 | Реализация комплексных проектов по благоустройству территории в рамках подпрограммы «Комплексное развитие жилищного строительства, систем социальной и коммунальной инфраструктуры Ермаковского района» муниципальной программы Ермаковского района «Создание условий для строительства социально значимых объектов, а также обеспечения доступным и комфортным жильем граждан Ермаковского района Красноярского края»   | 094 | 0503 | 6110077420 |     | 47 741,9  | 0,0       | 0,0      |
| 783 | Межбюджетные трансферты  | 094 | 0503 | 6110077420 | 500 | 47 741,9  | 0,0       | 0,0      |
| 784 | Иные межбюджетные трансферты   | 094 | 0503 | 6110077420 | 540 | 47 741,9  | 0,0       | 0,0      |
| 785 | Муниципальная программа «Обращение с твердыми бытовыми отходами на территории Ермаковского района»   | 094 | 0503 | 6600000000 |     | 956,0     | 0,0       | 0,0      |
| 786 | Отдельные мероприятия  | 094 | 0503 | 6690000000 |     | 956,0     | 0,0       | 0,0      |
| 787 | Осуществление части полномочий органов местного самоуправления по участию в организации деятельности по сбору, транспортированию, обработке, утилизации, обезвреживанию, захоронению твердых коммунальных отходов, в части содержания мест сбора, накопления, размещения отходов на территории муниципального образования в рамках муниципальной программы «Обращение с твердыми бытовыми отходами на территории Ермаковского района»  | 094 | 0503 | 6690084930 |     | 956,0     | 0,0       | 0,0      |
| 788 | Межбюджетные трансферты  | 094 | 0503 | 6690084930 | 500 | 956,0     | 0,0       | 0,0      |
| 789 | Иные межбюджетные трансферты   | 094 | 0503 | 6690084930 | 540 | 956,0     | 0,0       | 0,0      |
| 790 | Непрограммные расходы органов местного самоуправления Ермаковского района  | 094 | 0503 | 7600000000 |     | 1 812,4   | 231,0     | 132,0    |
| 791 | Функционирование финансового управления администрации Ермаковского района  | 094 | 0503 | 7620000000 |     | 1 812,4   | 231,0     | 132,0    |



|     |   |     |      |            |     |           |          |          |
|-----|---|-----|------|------------|-----|-----------|----------|----------|
| 792 | Реализация проектов по благоустройству территорий сельских населенных пунктов и городских поселений с численностью населения не более 10 000 человек, инициированных гражданами соответствующего населенного пункта, поселения, по финансовому управлению Ермаковского района в рамках непрограммных расходов органов местного самоуправления   | 094 | 0503 | 7620077410 |     | 1 236,4   | 0,0      | 0,0      |
| 793 | Межбюджетные трансферты   | 094 | 0503 | 7620077410 | 500 | 1 236,4   | 0,0      | 0,0      |
| 794 | Иные межбюджетные трансферты  | 094 | 0503 | 7620077410 | 540 | 1 236,4   | 0,0      | 0,0      |
| 795 | Реализация проектов по решению вопросов местного значения сельских поселений, по финансовому управлению Ермаковского района в рамках непрограммных расходов органов местного самоуправления   | 094 | 0503 | 7620077490 |     | 316,0     | 0,0      | 0,0      |
| 796 | Межбюджетные трансферты   | 094 | 0503 | 7620077490 | 500 | 316,0     | 0,0      | 0,0      |
| 797 | Иные межбюджетные трансферты  | 094 | 0503 | 7620077490 | 540 | 316,0     | 0,0      | 0,0      |
| 798 | Обустройство и восстановление воинских захоронений по финансовому управлению Ермаковского района в рамках непрограммных расходов органов местного самоуправления  | 094 | 0503 | 76200L2990 |     | 260,0     | 231,0    | 132,0    |
| 799 | Межбюджетные трансферты   | 094 | 0503 | 76200L2990 | 500 | 260,0     | 231,0    | 132,0    |
| 800 | Иные межбюджетные трансферты  | 094 | 0503 | 76200L2990 | 540 | 260,0     | 231,0    | 132,0    |
| 801 | ЗДРАВООХРАНЕНИЕ   | 094 | 0900 |            |     | 302,9     | 302,9    | 302,9    |
| 802 | Другие вопросы в области здравоохранения  | 094 | 0909 |            |     | 302,9     | 302,9    | 302,9    |
| 803 | Непрограммные расходы органов местного самоуправления Ермаковского района   | 094 | 0909 | 7600000000 |     | 302,9     | 302,9    | 302,9    |
| 804 | Функционирование финансового управления администрации Ермаковского района   | 094 | 0909 | 7620000000 |     | 302,9     | 302,9    | 302,9    |
| 805 | Организация и проведение акрицидных обработок мест массового отдыха населения по финансовому управлению Ермаковского района в рамках непрограммных расходов органов местного самоуправления   | 094 | 0909 | 7620075550 |     | 302,9     | 302,9    | 302,9    |
| 806 | Межбюджетные трансферты   | 094 | 0909 | 7620075550 | 500 | 302,9     | 302,9    | 302,9    |
| 807 | Субсидии  | 094 | 0909 | 7620075550 | 520 | 302,9     | 302,9    | 302,9    |
| 808 | СОЦИАЛЬНАЯ ПОЛИТИКА   | 094 | 1000 |            |     | 121,9     | 0,0      | 0,0      |
| 809 | Пенсионное обеспечение  | 094 | 1001 |            |     | 121,9     | 0,0      | 0,0      |
| 810 | Непрограммные расходы органов местного самоуправления Ермаковского района   | 094 | 1001 | 7600000000 |     | 121,9     | 0,0      | 0,0      |
| 811 | Функционирование финансового управления администрации Ермаковского района   | 094 | 1001 | 7620000000 |     | 121,9     | 0,0      | 0,0      |
| 812 | Доплата к пенсиям муниципальным служащим по финансовому управлению в рамках непрограммных расходов органов местного самоуправления  | 094 | 1001 | 7620080120 |     | 121,9     | 0,0      | 0,0      |
| 813 | Социальное обеспечение и иные выплаты населению   | 094 | 1001 | 7620080120 | 300 | 121,9     | 0,0      | 0,0      |
| 814 | Социальные выплаты гражданам, кроме публичных нормативных социальных выплат   | 094 | 1001 | 7620080120 | 320 | 121,9     | 0,0      | 0,0      |
| 815 | ОБСЛУЖИВАНИЕ ГОСУДАРСТВЕННОГО И МУНИЦИПАЛЬНОГО ДОЛГА  | 094 | 1300 |            |     | 5,5       | 0,0      | 0,0      |
| 816 | Обслуживание государственного внутреннего и муниципального долга  | 094 | 1301 |            |     | 5,5       | 0,0      | 0,0      |
| 817 | Непрограммные расходы органов местного самоуправления Ермаковского района   | 094 | 1301 | 7600000000 |     | 5,5       | 0,0      | 0,0      |
| 818 | Функционирование финансового управления администрации Ермаковского района   | 094 | 1301 | 7620000000 |     | 5,5       | 0,0      | 0,0      |
| 819 | Расходы на обслуживание муниципального долга Ермаковского района по финансовому управлению в рамках непрограммных расходов органов местного самоуправления  | 094 | 1301 | 7620080710 |     | 5,5       | 0,0      | 0,0      |
| 820 | Обслуживание государственного (муниципального) долга  | 094 | 1301 | 7620080710 | 700 | 5,5       | 0,0      | 0,0      |
| 821 | Обслуживание муниципального долга   | 094 | 1301 | 7620080710 | 730 | 5,5       | 0,0      | 0,0      |
| 822 | МЕЖБЮДЖЕТНЫЕ ТРАНСФЕРТЫ ОБЩЕГО ХАРАКТЕРА БЮДЖЕТАМ БЮДЖЕТНОЙ СИСТЕМЫ РОССИЙСКОЙ ФЕДЕРАЦИИ  | 094 | 1400 |            |     | 85 811,5  | 66 363,6 | 65 693,3 |
| 823 | Дотации на выравнивание бюджетной обеспеченности субъектов Российской Федерации и муниципальных образований   | 094 | 1401 |            |     | 43 948,4  | 35 158,7 | 35 158,7 |
| 824 | Муниципальная программа Ермаковского района «Управление муниципальными финансами»   | 094 | 1401 | 6500000000 |     | 43 948,4  | 35 158,7 | 35 158,7 |
| 825 | Подпрограмма «Создание условий для эффективного и ответственного управления муниципальными финансами, повышения устойчивости бюджетов поселений муниципальных образований Ермаковского района»  | 094 | 1401 | 6510000000 |     | 43 948,4  | 35 158,7 | 35 158,7 |
| 826 | Дотации на выравнивание бюджетной обеспеченности поселений района за счет средств субвенции на реализацию государственных полномочий по расчету и предоставлению дотаций поселениям, входящим в состав муниципального района края в рамках подпрограммы «Создание условий для эффективного и ответственного управления муниципальными финансами, повышения устойчивости бюджетов поселений муниципальных образований Ермаковского района» муниципальной программы Ермаковского района «Управление муниципальными финансами» | 094 | 1401 | 6510076010 |     | 23 207,4  | 18 565,9 | 18 565,9 |
| 827 | Межбюджетные трансферты   | 094 | 1401 | 6510076010 | 500 | 23 207,4  | 18 565,9 | 18 565,9 |
| 828 | Дотации   | 094 | 1401 | 6510076010 | 510 | 23 207,4  | 18 565,9 | 18 565,9 |
| 829 | Дотации на выравнивание бюджетной обеспеченности поселений района за счет собственных средств районного бюджета в рамках подпрограммы «Создание условий для эффективного и ответственного управления муниципальными финансами, повышения устойчивости бюджетов поселений муниципальных образований Ермаковского района» муниципальной программы Ермаковского района «Управление муниципальными финансами»   | 094 | 1401 | 6510087110 |     | 20 741,0  | 16 592,8 | 16 592,8 |
| 830 | Межбюджетные трансферты   | 094 | 1401 | 6510087110 | 500 | 20 741,0  | 16 592,8 | 16 592,8 |
| 831 | Дотации   | 094 | 1401 | 6510087110 | 510 | 20 741,0  | 16 592,8 | 16 592,8 |
| 832 | Прочие межбюджетные трансферты общего характера   | 094 | 1403 |            |     | 41 863,1  | 31 204,9 | 30 534,6 |
| 833 | Муниципальная программа Ермаковского района «Управление муниципальными финансами»   | 094 | 1403 | 6500000000 |     | 32 749,4  | 31 204,9 | 30 534,6 |
| 834 | Подпрограмма «Создание условий для эффективного и ответственного управления муниципальными финансами, повышения устойчивости бюджетов поселений муниципальных образований Ермаковского района»  | 094 | 1403 | 6510000000 |     | 32 749,4  | 31 204,9 | 30 534,6 |
| 835 | Предоставление межбюджетных трансфертов на поддержку мер по обеспечению сбалансированности бюджетов поселений района в рамках подпрограммы «Создание условий для эффективного и ответственного управления муниципальными финансами, повышения устойчивости бюджетов поселений муниципальных образований Ермаковского района» муниципальной программы Ермаковского района «Управление муниципальными финансами»  | 094 | 1403 | 6510087210 |     | 32 749,4  | 31 204,9 | 30 534,6 |
| 836 | Межбюджетные трансферты   | 094 | 1403 | 6510087210 | 500 | 32 749,4  | 31 204,9 | 30 534,6 |
| 837 | Иные межбюджетные трансферты  | 094 | 1403 | 6510087210 | 540 | 32 749,4  | 31 204,9 | 30 534,6 |
| 838 | Непрограммные расходы органов местного самоуправления Ермаковского района   | 094 | 1403 | 7600000000 |     | 9 113,7   | 0,0      | 0,0      |
| 839 | Функционирование финансового управления администрации Ермаковского района   | 094 | 1403 | 7620000000 |     | 9 113,7   | 0,0      | 0,0      |
| 840 | Частичное финансирование (возмещение) расходов на повышение с 1 июня 2020 года размеров оплаты труда отдельным категориям работников бюджетной сферы Красноярского края, по финансовому управлению Ермаковского района в рамках непрограммных расходов органов местного самоуправления  | 094 | 1403 | 7620010360 |     | 4 046,0   | 0,0      | 0,0      |
| 841 | Межбюджетные трансферты   | 094 | 1403 | 7620010360 | 500 | 4 046,0   | 0,0      | 0,0      |
| 842 | Иные межбюджетные трансферты  | 094 | 1403 | 7620010360 | 540 | 4 046,0   | 0,0      | 0,0      |
| 843 | Частичное финансирование (возмещение) расходов на региональные выплаты и выплаты, обеспечивающие уровень заработной платы работников бюджетной сферы не ниже размера минимальной заработной платы (минимального размера оплаты труда), по финансовому управлению Ермаковского района в рамках непрограммных расходов органов местного самоуправления  | 094 | 1403 | 7620010490 |     | 625,2     | 0,0      | 0,0      |
| 844 | Межбюджетные трансферты   | 094 | 1403 | 7620010490 | 500 | 625,2     | 0,0      | 0,0      |
| 845 | Иные межбюджетные трансферты  | 094 | 1403 | 7620010490 | 540 | 625,2     | 0,0      | 0,0      |
| 846 | Осуществление расходов, направленных на реализацию мероприятий по поддержке местных инициатив территорий городских и сельских поселений по финансовому управлению Ермаковского района в рамках непрограммных расходов органов местного самоуправления   | 094 | 1403 | 7620076410 |     | 3 823,0   | 0,0      | 0,0      |
| 847 | Межбюджетные трансферты   | 094 | 1403 | 7620076410 | 500 | 3 823,0   | 0,0      | 0,0      |
| 848 | Иные межбюджетные трансферты  | 094 | 1403 | 7620076410 | 540 | 3 823,0   | 0,0      | 0,0      |
| 849 | Предоставление иных межбюджетных трансфертов за содействие развитию налогового потенциала, по финансовому управлению Ермаковского района в рамках непрограммных расходов органов местного самоуправления  | 094 | 1403 | 7620077450 |     | 619,5     | 0,0      | 0,0      |
| 850 | Межбюджетные трансферты   | 094 | 1403 | 7620077450 | 500 | 619,5     | 0,0      | 0,0      |
| 851 | Иные межбюджетные трансферты  | 094 | 1403 | 7620077450 | 540 | 619,5     | 0,0      | 0,0      |
| 852 | ОТДЕЛ КУЛЬТУРЫ АДМИНИСТРАЦИИ ЕРМАКОВСКОГО РАЙОНА  | 557 |      |            |     | 116 821,9 | 96 104,4 | 94 761,7 |
| 853 | ОБЩЕГОСУДАРСТВЕННЫЕ ВОПРОСЫ   | 557 | 0100 |            |     | 2 025,9   | 1 962,6  | 1 962,6  |
| 854 | Другие общегосударственные вопросы  | 557 | 0113 |            |     | 2 025,9   | 1 962,6  | 1 962,6  |
| 855 | Муниципальная программа «Развитие архивного дела в Ермаковском районе»  | 557 | 0113 | 6400000000 |     | 2 025,9   | 1 962,6  | 1 962,6  |
| 856 | Отдельные мероприятия   | 557 | 0113 | 6490000000 |     | 2 025,9   | 1 962,6  | 1 962,6  |
| 857 | Субсидии бюджетам муниципальных образований Красноярского края на частичное финансирование (возмещение) расходов на повышение с 1 июня 2020 года размеров оплаты труда отдельным категориям работников бюджетной сферы Красноярского края, в рамках муниципальной программы Ермаковского района «Развитие архивного дела в Ермаковском районе»  | 557 | 0113 | 6490010360 |     | 66,7      | 0,0      | 0,0      |
| 858 | Расходы на выплаты персоналу в целях обеспечения выполнения функций государственными (муниципальными) органами, казенными учреждениями, органами управления государственными внебюджетными фондами  | 557 | 0113 | 6490010360 | 100 | 66,7      | 0,0      | 0,0      |
| 859 | Расходы на выплаты персоналу казенных учреждений  | 557 | 0113 | 6490010360 | 110 | 66,7      | 0,0      | 0,0      |
| 860 | Осуществление государственных полномочий в области архивного дела, переданных органам местного самоуправления в рамках муниципальной программы Ермаковского района «Развитие архивного дела в Ермаковском районе»   | 557 | 0113 | 6490075190 |     | 104,7     | 108,1    | 108,1    |
| 861 | Расходы на выплаты персоналу в целях обеспечения выполнения функций государственными (муниципальными) органами, казенными учреждениями, органами управления государственными внебюджетными фондами  | 557 | 0113 | 6490075190 | 100 | 85,2      | 88,6     | 88,6     |
| 862 | Расходы на выплаты персоналу казенных учреждений  | 557 | 0113 | 6490075190 | 110 | 85,2      | 88,6     | 88,6     |
| 863 | Закупка товаров, работ и услуг для государственных (муниципальных) нужд   | 557 | 0113 | 6490075190 | 200 | 19,5      | 19,5     | 19,5     |
| 864 | Иные закупки товаров, работ и услуг для обеспечения государственных (муниципальных) нужд  | 557 | 0113 | 6490075190 | 240 | 19,5      | 19,5     | 19,5     |
| 865 | Обеспечение деятельности (оказание услуг) подведомственных учреждений в рамках муниципальной программы Ермаковского района «Развитие архивного дела в Ермаковском районе»   | 557 | 0113 | 6490080610 |     | 1 854,5   | 1 854,5  | 1 854,5  |
| 866 | Расходы на выплаты персоналу в целях обеспечения выполнения функций государственными (муниципальными) органами, казенными учреждениями, органами управления государственными внебюджетными фондами  | 557 | 0113 | 6490080610 | 100 | 1 384,3   | 1 384,3  | 1 384,3  |
| 867 | Расходы на выплаты персоналу казенных учреждений  | 557 | 0113 | 6490080610 | 110 | 1 384,3   | 1 384,3  | 1 384,3  |
| 868 | Закупка товаров, работ и услуг для государственных (муниципальных) нужд   | 557 | 0113 | 6490080610 | 200 | 470,2     | 470,2    | 470,2    |
| 869 | Иные закупки товаров, работ и услуг для обеспечения государственных (муниципальных) нужд  | 557 | 0113 | 6490080610 | 240 | 470,2     | 470,2    | 470,2    |
| 870 | ОБРАЗОВАНИЕ   | 557 | 0700 |            |     | 8 550,7   | 7 184,0  | 7 104,0  |
| 871 | Дополнительное образование детей  | 557 | 0703 |            |     | 8 550,7   | 7 184,0  | 7 104,0  |
| 872 | Муниципальная программа Ермаковского района «Развитие культуры»   | 557 | 0703 | 5000000000 |     | 8 550,7   | 7 184,0  | 7 104,0  |
| 873 | Подпрограмма «Поддержка дополнительного образования»  | 557 | 0703 | 5030000000 |     | 8 550,7   | 7 184,0  | 7 104,0  |
| 874 | Частичное финансирование (возмещение) расходов на повышение размеров оплаты труда отдельным категориям работников бюджетной сферы Красноярского края, для которых указами Президента Российской Федерации предусмотрено повышение оплаты труда, в рамках подпрограммы «Поддержка дополнительного образования детей» муниципальной программы Ермаковского района «Развитие культуры»   | 557 | 0703 | 5030010480 |     | 438,0     | 0,0      | 0,0      |
| 875 | Предоставление субсидий бюджетным, автономным учреждениям и иным некоммерческим организациям  | 557 | 0703 | 5030010480 | 600 | 438,0     | 0,0      | 0,0      |
| 876 | Субсидии бюджетным учреждениям  | 557 | 0703 | 5030010480 | 610 | 438,0     | 0,0      | 0,0      |
| 877 | Обеспечение деятельности (оказание услуг) подведомственных учреждений в рамках подпрограммы «Поддержка дополнительного образования» муниципальной программы Ермаковского района «Развитие культуры»   | 557 | 0703 | 5030080610 |     | 8 112,7   | 7 184,0  | 7 104,0  |
| 878 | Предоставление субсидий бюджетным, автономным учреждениям и иным некоммерческим организациям  | 557 | 0703 | 5030080610 | 600 | 8 112,7   | 7 184,0  | 7 104,0  |
| 879 | Субсидии бюджетным учреждениям  | 557 | 0703 | 5030080610 | 610 | 8 112,7   | 7 184,0  | 7 104,0  |
| 880 | КУЛЬТУРА, КИНЕМАТОГРАФИЯ  | 557 | 0800 |            |     | 106 215,3 | 86 957,8 | 85 695,1 |
| 881 | Культура  | 557 | 0801 |            |     | 69 975,7  | 62 666,5 | 61 617,0 |
| 882 | Муниципальная программа Ермаковского района «Развитие культуры»   | 557 | 0801 | 5000000000 |     | 69 975,7  | 62 666,5 | 61 617,0 |
| 883 | Подпрограмма «Поддержка библиотечного дела»   | 557 | 0801 | 5010000000 |     | 21 881,8  | 18 497,1 | 18 296,1 |
| 884 | Частичное финансирование (возмещение) расходов на повышение размеров оплаты труда отдельным категориям работников бюджетной сферы Красноярского края, для которых указами Президента Российской Федерации предусмотрено повышение оплаты труда, в рамках подпрограммы «Поддержка библиотечного дела» муниципальной программы Ермаковского района «Развитие культуры»  | 557 | 0801 | 5010010480 |     | 722,6     | 0,0      | 0,0      |

|     |  |     |      |            |     |             |           |           |
|-----|--|-----|------|------------|-----|-------------|-----------|-----------|
| 885 | Предоставление субсидий бюджетным, автономным учреждениям и иным некоммерческим организациям   | 557 | 0801 | 5010010480 | 600 | 722,6       | 0,0       | 0,0       |
| 886 | Субсидии бюджетным учреждениям   | 557 | 0801 | 5010010480 | 610 | 722,6       | 0,0       | 0,0       |
| 887 | Комплектование книжных фондов библиотек муниципальных образований Красноярского края в рамках подпрограммы «Поддержка библиотечного дела» муниципальной программы Ермаковского района «Развитие культуры»  | 557 | 0801 | 5010074880 |     | 281,1       | 281,1     | 281,1     |
| 888 | Предоставление субсидий бюджетным, автономным учреждениям и иным некоммерческим организациям   | 557 | 0801 | 5010074880 | 600 | 281,1       | 281,1     | 281,1     |
| 889 | Субсидии бюджетным учреждениям   | 557 | 0801 | 5010074880 | 610 | 281,1       | 281,1     | 281,1     |
| 890 | Обеспечение деятельности (оказание услуг) подведомственных учреждений в рамках подпрограммы «Поддержка библиотечного дела» муниципальной программы Ермаковского района «Развитие культуры»   | 557 | 0801 | 5010080610 |     | 20 686,5    | 18 074,4  | 17 873,4  |
| 891 | Предоставление субсидий бюджетным, автономным учреждениям и иным некоммерческим организациям   | 557 | 0801 | 5010080610 | 600 | 20 686,5    | 18 074,4  | 17 873,4  |
| 892 | Субсидии бюджетным учреждениям   | 557 | 0801 | 5010080610 | 610 | 20 686,5    | 18 074,4  | 17 873,4  |
| 893 | Комплектование книжных фондов за счет средств районного бюджета, в рамках подпрограммы «Поддержка библиотечного дела» муниципальной программы Ермаковского района «Развитие культуры»  | 557 | 0801 | 5010085190 |     | 60,0        | 60,0      | 60,0      |
| 894 | Предоставление субсидий бюджетным, автономным учреждениям и иным некоммерческим организациям   | 557 | 0801 | 5010085190 | 600 | 60,0        | 60,0      | 60,0      |
| 895 | Субсидии бюджетным учреждениям   | 557 | 0801 | 5010085190 | 610 | 60,0        | 60,0      | 60,0      |
| 896 | Софинансирование за счет средств местного бюджета по комплектованию книжных фондов библиотек муниципальных образований Красноярского края в рамках подпрограммы «Поддержка библиотечного дела» муниципальной программы Ермаковского района «Развитие культуры»   | 557 | 0801 | 5010094880 |     | 81,6        | 81,6      | 81,6      |
| 897 | Предоставление субсидий бюджетным, автономным учреждениям и иным некоммерческим организациям   | 557 | 0801 | 5010094880 | 600 | 81,6        | 81,6      | 81,6      |
| 898 | Субсидии бюджетным учреждениям   | 557 | 0801 | 5010094880 | 610 | 81,6        | 81,6      | 81,6      |
| 899 | Государственная поддержка отрасли культуры (поддержка лучших работников сельских учреждений культуры), в рамках подпрограммы «Поддержка библиотечного дела» муниципальной программы Ермаковского района «Развитие культуры»  | 557 | 0801 | 50100L5194 |     | 50,0        | 0,0       | 0,0       |
| 900 | Предоставление субсидий бюджетным, автономным учреждениям и иным некоммерческим организациям   | 557 | 0801 | 50100L5194 | 600 | 50,0        | 0,0       | 0,0       |
| 901 | Субсидии бюджетным учреждениям   | 557 | 0801 | 50100L5194 | 610 | 50,0        | 0,0       | 0,0       |
| 902 | Подпрограмма «Поддержка искусства и народного творчества»  | 557 | 0801 | 5020000000 |     | 48 093,9    | 44 169,4  | 43 320,9  |
| 903 | Частичное финансирование (возмещение) расходов на повышение размеров оплаты труда отдельным категориям работников бюджетной сферы Красноярского края, для которых указами Президента Российской Федерации предусмотрено повышение оплаты труда, в рамках подпрограммы «Поддержка искусства и народного творчества» муниципальной программы Ермаковского района «Развитие культуры»                             | 557 | 0801 | 5020010480 |     | 1 379,0     | 0,0       | 0,0       |
| 904 | Предоставление субсидий бюджетным, автономным учреждениям и иным некоммерческим организациям   | 557 | 0801 | 5020010480 | 600 | 1 379,0     | 0,0       | 0,0       |
| 905 | Субсидии бюджетным учреждениям   | 557 | 0801 | 5020010480 | 610 | 1 379,0     | 0,0       | 0,0       |
| 906 | Разработка проектно-сметной документации, экспертизы, проведение изыскательских работ, в рамках подпрограммы «Поддержка искусства и народного творчества» муниципальной программы Ермаковского района «Развитие культуры»  | 557 | 0801 | 5020080540 |     | 741,3       | 0,0       | 0,0       |
| 907 | Предоставление субсидий бюджетным, автономным учреждениям и иным некоммерческим организациям   | 557 | 0801 | 5020080540 | 600 | 741,3       | 0,0       | 0,0       |
| 908 | Субсидии бюджетным учреждениям   | 557 | 0801 | 5020080540 | 610 | 741,3       | 0,0       | 0,0       |
| 909 | Обеспечение деятельности (оказание услуг) подведомственных учреждений в рамках подпрограммы «Поддержка искусства и народного творчества» муниципальной программы Ермаковского района «Развитие культуры»   | 557 | 0801 | 5020080610 |     | 18 344,1    | 19 027,0  | 18 817,0  |
| 910 | Предоставление субсидий бюджетным, автономным учреждениям и иным некоммерческим организациям   | 557 | 0801 | 5020080610 | 600 | 18 344,1    | 19 027,0  | 18 817,0  |
| 911 | Субсидии бюджетным учреждениям   | 557 | 0801 | 5020080610 | 610 | 18 344,1    | 19 027,0  | 18 817,0  |
| 912 | Обеспечение деятельности (оказание услуг) подведомственных учреждений за счет межбюджетных трансфертов по передаваемым полномочиям в рамках подпрограммы «Поддержка искусства и народного творчества» муниципальной программы Ермаковского района «Развитие культуры»  | 557 | 0801 | 5020080620 |     | 25 474,6    | 22 927,3  | 22 927,3  |
| 913 | Предоставление субсидий бюджетным, автономным учреждениям и иным некоммерческим организациям   | 557 | 0801 | 5020080620 | 600 | 25 474,6    | 22 927,3  | 22 927,3  |
| 914 | Субсидии бюджетным учреждениям   | 557 | 0801 | 5020080620 | 610 | 25 474,6    | 22 927,3  | 22 927,3  |
| 915 | Обеспечение развития и укрепления материально-технической базы домов культуры в населенных пунктах с числом жителей до 50 тысяч человек в рамках подпрограммы «Поддержка искусства и народного творчества» муниципальной программы Ермаковского района «Развитие культуры»   | 557 | 0801 | 50200L4670 |     | 2 104,9     | 2 215,1   | 1 576,6   |
| 916 | Предоставление субсидий бюджетным, автономным учреждениям и иным некоммерческим организациям   | 557 | 0801 | 50200L4670 | 600 | 2 104,9     | 2 215,1   | 1 576,6   |
| 917 | Субсидии бюджетным учреждениям   | 557 | 0801 | 50200L4670 | 610 | 2 104,9     | 2 215,1   | 1 576,6   |
| 918 | Государственная поддержка отрасли культуры (поддержка лучших работников сельских учреждений культуры), в рамках подпрограммы «Поддержка искусства и народного творчества» муниципальной программы Ермаковского района «Развитие культуры»  | 557 | 0801 | 50200L5194 |     | 50,0        | 0,0       | 0,0       |
| 919 | Предоставление субсидий бюджетным, автономным учреждениям и иным некоммерческим организациям   | 557 | 0801 | 50200L5194 | 600 | 50,0        | 0,0       | 0,0       |
| 920 | Субсидии бюджетным учреждениям   | 557 | 0801 | 50200L5194 | 610 | 50,0        | 0,0       | 0,0       |
| 921 | Другие вопросы в области культуры, кинематографии  | 557 | 0804 |            |     | 36 239,6    | 24 291,3  | 24 078,1  |
| 922 | Муниципальная программа Ермаковского района «Развитие культуры»  | 557 | 0804 | 5000000000 |     | 36 239,6    | 24 291,3  | 24 078,1  |
| 923 | Подпрограмма «Обеспечение условий реализации муниципальной программы и прочие мероприятия»   | 557 | 0804 | 5040000000 |     | 36 239,6    | 24 291,3  | 24 078,1  |
| 924 | Субсидии бюджетам муниципальных образований Красноярского края на частичное финансирование (возмещение) расходов на повышение с 1 июня 2020 года размеров оплаты труда отдельным категориям работников бюджетной сферы Красноярского края, в рамках подпрограммы «Обеспечение условий реализации муниципальной программы и прочие мероприятия» муниципальной программы Ермаковского района «Развитие культуры» | 557 | 0804 | 5040010360 |     | 510,5       | 0,0       | 0,0       |
| 925 | Расходы на выплаты персоналу в целях обеспечения выполнения функций государственными (муниципальными) органами, казенными учреждениями, органами управления государственными внебюджетными фондами   | 557 | 0804 | 5040010360 | 100 | 510,5       | 0,0       | 0,0       |
| 926 | Расходы на выплаты персоналу казенных учреждений   | 557 | 0804 | 5040010360 | 110 | 373,9       | 0,0       | 0,0       |
| 927 | Расходы на выплаты персоналу государственных (муниципальных) органов   | 557 | 0804 | 5040010360 | 120 | 136,6       | 0,0       | 0,0       |
| 928 | Частичное финансирование (возмещение) расходов на региональные выплаты и выплаты, обеспечивающие уровень заработной платы работников бюджетной сферы не ниже размера минимальной заработной платы (минимального размера оплаты труда), в рамках подпрограммы «Обеспечение условий реализации муниципальной программы и прочие мероприятия» муниципальной программы Ермаковского района «Развитие культуры»     | 557 | 0804 | 5040010490 |     | 1 621,2     | 0,0       | 0,0       |
| 929 | Расходы на выплаты персоналу в целях обеспечения выполнения функций государственными (муниципальными) органами, казенными учреждениями, органами управления государственными внебюджетными фондами   | 557 | 0804 | 5040010490 | 100 | 1 621,2     | 0,0       | 0,0       |
| 930 | Расходы на выплаты персоналу казенных учреждений   | 557 | 0804 | 5040010490 | 110 | 1 621,2     | 0,0       | 0,0       |
| 931 | Руководство и управление в сфере установленных функций органов местного самоуправления муниципальных служащих в рамках подпрограммы «Обеспечение условий реализации муниципальной программы и прочие мероприятия» муниципальной программы Ермаковского района «Развитие культуры»  | 557 | 0804 | 5040080210 |     | 1 285,8     | 1 138,0   | 1 125,0   |
| 932 | Расходы на выплаты персоналу в целях обеспечения выполнения функций государственными (муниципальными) органами, казенными учреждениями, органами управления государственными внебюджетными фондами   | 557 | 0804 | 5040080210 | 100 | 1 199,0     | 1 051,2   | 1 038,2   |
| 933 | Расходы на выплаты персоналу государственных (муниципальных) органов   | 557 | 0804 | 5040080210 | 120 | 1 199,0     | 1 051,2   | 1 038,2   |
| 934 | Закупка товаров, работ и услуг для государственных (муниципальных) нужд  | 557 | 0804 | 5040080210 | 200 | 85,8        | 68,8      | 68,8      |
| 935 | Иные закупки товаров, работ и услуг для обеспечения государственных (муниципальных) нужд   | 557 | 0804 | 5040080210 | 240 | 85,8        | 68,8      | 68,8      |
| 936 | Иные бюджетные ассигнования  | 557 | 0804 | 5040080210 | 800 | 1,0         | 18,0      | 18,0      |
| 937 | Уплата налогов, сборов и иных платежей   | 557 | 0804 | 5040080210 | 850 | 1,0         | 18,0      | 18,0      |
| 938 | Обеспечение деятельности (оказание услуг) подведомственных учреждений в рамках подпрограммы «Обеспечение условий реализации муниципальной программы и прочие мероприятия» муниципальной программы Ермаковского района «Развитие культуры»  | 557 | 0804 | 5040080610 |     | 32 822,1    | 23 153,3  | 22 953,1  |
| 939 | Расходы на выплаты персоналу в целях обеспечения выполнения функций государственными (муниципальными) органами, казенными учреждениями, органами управления государственными внебюджетными фондами   | 557 | 0804 | 5040080610 | 100 | 31 693,8    | 22 866,0  | 22 665,8  |
| 940 | Расходы на выплаты персоналу казенных учреждений   | 557 | 0804 | 5040080610 | 110 | 31 693,8    | 22 866,0  | 22 665,8  |
| 941 | Закупка товаров, работ и услуг для государственных (муниципальных) нужд  | 557 | 0804 | 5040080610 | 200 | 1 126,8     | 285,8     | 285,8     |
| 942 | Иные закупки товаров, работ и услуг для обеспечения государственных (муниципальных) нужд   | 557 | 0804 | 5040080610 | 240 | 1 126,8     | 285,8     | 285,8     |
| 943 | Иные бюджетные ассигнования  | 557 | 0804 | 5040080610 | 800 | 1,5         | 1,5       | 1,5       |
| 944 | Уплата налогов, сборов и иных платежей   | 557 | 0804 | 5040080610 | 850 | 1,5         | 1,5       | 1,5       |
| 945 | СОЦИАЛЬНАЯ ПОЛИТИКА  | 557 | 1000 |            |     | 30,0        | 0,0       | 0,0       |
| 946 | Пенсионное обеспечение   | 557 | 1001 |            |     | 30,0        | 0,0       | 0,0       |
| 947 | Непрограммные расходы органов местного самоуправления Ермаковского района  | 557 | 1001 | 7600000000 |     | 30,0        | 0,0       | 0,0       |
| 948 | Функционирование отдела культуры администрации Ермаковского района   | 557 | 1001 | 7640000000 |     | 30,0        | 0,0       | 0,0       |
| 949 | Доплата к пенсиям муниципальным служащим по отделу культуры администрации Ермаковского района в рамках непрограммных расходов органов местного самоуправления  | 557 | 1001 | 7640080120 |     | 30,0        | 0,0       | 0,0       |
| 950 | Социальное обеспечение и иные выплаты населению  | 557 | 1001 | 7640080120 | 300 | 30,0        | 0,0       | 0,0       |
| 951 | Социальные выплаты гражданам, кроме публичных нормативных социальных выплат  | 557 | 1001 | 7640080120 | 320 | 30,0        | 0,0       | 0,0       |
| 952 | Условно утвержденные расходы   |     |      |            |     | 0,0         | 11 157,8  | 22 570,1  |
|     | Всего  |     |      |            |     | 1 183 902,4 | 986 974,4 | 955 979,5 |

Приложение № 6  
к решению Ермаковского районного Совета депутатов  
от «23» июня 2020 г. № 46-264р  
Приложение № 7  
к решению Ермаковского районного Совета депутатов  
от «13» декабря 2019 г. № 39-229р

**Распределение бюджетных ассигнований по целевым статьям муниципальных программ Ермаковского района и непрограммным направлениям деятельности, группам и подгруппам видов расходов, разделам, подразделам классификации расходов районного бюджета на 2020 год и плановый период 2021-2022 годов**

(тыс. рублей)

| № строки | Наименование главных распорядителей и наименование показателей бюджетной классификации   | Целевая статья | Вид расходов | Раздел, подраздел | Сумма на 2020 год | Сумма на 2021 год | Сумма на 2022 год |
|----------|--|----------------|--------------|-------------------|-------------------|-------------------|-------------------|
| 1        |  | 2              | 3            | 4                 | 5                 | 6                 | 7                 |
| 1        | Муниципальная программа Ермаковского района «Развитие культуры»  | 5000000000     |              |                   | 114 781,6         | 94 141,8          | 92 799,1          |
| 2        | Подпрограмма «Поддержка библиотечного дела»  | 5010000000     |              |                   | 21 881,8          | 18 497,1          | 18 296,1          |
| 3        | Частичное финансирование (возмещение) расходов на повышение размеров оплаты труда отдельным категориям работников бюджетной сферы Красноярского края, для которых указами Президента Российской Федерации предусмотрено повышение оплаты труда, в рамках подпрограммы «Поддержка библиотечного дела» муниципальной программы Ермаковского района «Развитие культуры» | 5010010480     |              |                   | 722,6             | 0,0               | 0,0               |
| 4        | Предоставление субсидий бюджетным, автономным учреждениям и иным некоммерческим организациям   | 5010010480     | 600          |                   | 722,6             | 0,0               | 0,0               |
| 5        | Субсидии бюджетным учреждениям   | 5010010480     | 610          |                   | 722,6             | 0,0               | 0,0               |
| 6        | КУЛЬТУРА, КИНЕМАТОГРАФИЯ   | 5010010480     | 610          | 0800              | 722,6             | 0,0               | 0,0               |
| 7        | Культура   | 5010010480     | 610          | 0801              | 722,6             | 0,0               | 0,0               |
| 8        | Комплектование книжных фондов библиотек муниципальных образований Красноярского края в рамках подпрограммы «Поддержка библиотечного дела» муниципальной программы Ермаковского района «Развитие культуры»  | 5010074880     |              |                   | 281,1             | 281,1             | 281,1             |
| 9        | Предоставление субсидий бюджетным, автономным учреждениям и иным некоммерческим организациям   | 5010074880     | 600          |                   | 281,1             | 281,1             | 281,1             |
| 10       | Субсидии бюджетным учреждениям   | 5010074880     | 610          |                   | 281,1             | 281,1             | 281,1             |
| 11       | КУЛЬТУРА, КИНЕМАТОГРАФИЯ   | 5010074880     | 610          | 0800              | 281,1             | 281,1             | 281,1             |
| 12       | Культура   | 5010074880     | 610          | 0801              | 281,1             | 281,1             | 281,1             |
| 13       | Обеспечение деятельности (оказание услуг) подведомственных учреждений в рамках подпрограммы «Поддержка библиотечного дела» муниципальной программы Ермаковского района «Развитие культуры»   | 5010080610     |              |                   | 20 686,5          | 18 074,4          | 17 873,4          |



|     |  |            |     |      |          |          |          |
|-----|--|------------|-----|------|----------|----------|----------|
| 14  | Предоставление субсидий бюджетным, автономным учреждениям и иным некоммерческим организациям   | 5010080610 | 600 |      | 20 686,5 | 18 074,4 | 17 873,4 |
| 15  | Субсидии бюджетным учреждениям   | 5010080610 | 610 |      | 20 686,5 | 18 074,4 | 17 873,4 |
| 16  | КУЛЬТУРА, КИНЕМАТОГРАФИЯ   | 5010080610 | 610 | 0800 | 20 686,5 | 18 074,4 | 17 873,4 |
| 17  | Культура   | 5010080610 | 610 | 0801 | 20 686,5 | 18 074,4 | 17 873,4 |
| 18  | Комплектование книжных фондов за счет средств районного бюджета, в рамках подпрограммы «Поддержка библиотечного дела» муниципальной программы Ермаковского района «Развитие культуры»  | 5010085190 |     |      | 60,0     | 60,0     | 60,0     |
| 19  | Предоставление субсидий бюджетным, автономным учреждениям и иным некоммерческим организациям   | 5010085190 | 600 |      | 60,0     | 60,0     | 60,0     |
| 20  | Субсидии бюджетным учреждениям   | 5010085190 | 610 |      | 60,0     | 60,0     | 60,0     |
| 21  | КУЛЬТУРА, КИНЕМАТОГРАФИЯ   | 5010085190 | 610 | 0800 | 60,0     | 60,0     | 60,0     |
| 22  | Культура   | 5010085190 | 610 | 0801 | 60,0     | 60,0     | 60,0     |
| 23  | Софинансирование за счет средств местного бюджета по комплектованию книжных фондов библиотек муниципальных образований Красноярского края в рамках подпрограммы «Поддержка библиотечного дела» муниципальной программы Ермаковского района «Развитие культуры»   | 5010094880 |     |      | 81,6     | 81,6     | 81,6     |
| 24  | Предоставление субсидий бюджетным, автономным учреждениям и иным некоммерческим организациям   | 5010094880 | 600 |      | 81,6     | 81,6     | 81,6     |
| 25  | Субсидии бюджетным учреждениям   | 5010094880 | 610 |      | 81,6     | 81,6     | 81,6     |
| 26  | КУЛЬТУРА, КИНЕМАТОГРАФИЯ   | 5010094880 | 610 | 0800 | 81,6     | 81,6     | 81,6     |
| 27  | Культура   | 5010094880 | 610 | 0801 | 81,6     | 81,6     | 81,6     |
| 28  | Государственная поддержка отрасли культуры (поддержка лучших работников сельских учреждений культуры), в рамках подпрограммы «Поддержка библиотечного дела» муниципальной программы Ермаковского района «Развитие культуры»  | 50100L5194 |     |      | 50,0     | 0,0      | 0,0      |
| 29  | Предоставление субсидий бюджетным, автономным учреждениям и иным некоммерческим организациям   | 50100L5194 | 600 |      | 50,0     | 0,0      | 0,0      |
| 30  | Субсидии бюджетным учреждениям   | 50100L5194 | 610 |      | 50,0     | 0,0      | 0,0      |
| 31  | КУЛЬТУРА, КИНЕМАТОГРАФИЯ   | 50100L5194 | 610 | 0800 | 50,0     | 0,0      | 0,0      |
| 32  | Культура   | 50100L5194 | 610 | 0801 | 50,0     | 0,0      | 0,0      |
| 33  | Подпрограмма «Поддержка искусства и народного творчества»  | 5020000000 |     |      | 48 093,9 | 44 169,4 | 43 320,9 |
| 34  | Частичное финансирование (возмещение) расходов на повышение размеров оплаты труда отдельным категориям работников бюджетной сферы Красноярского края, для которых указами Президента Российской Федерации предусмотрено повышение оплаты труда, в рамках подпрограммы «Поддержка искусства и народного творчества» муниципальной программы Ермаковского района «Развитие культуры»                             | 5020010480 |     |      | 1 379,0  | 0,0      | 0,0      |
| 35  | Предоставление субсидий бюджетным, автономным учреждениям и иным некоммерческим организациям   | 5020010480 | 600 |      | 1 379,0  | 0,0      | 0,0      |
| 36  | Субсидии бюджетным учреждениям   | 5020010480 | 610 |      | 1 379,0  | 0,0      | 0,0      |
| 37  | КУЛЬТУРА, КИНЕМАТОГРАФИЯ   | 5020010480 | 610 | 0800 | 1 379,0  | 0,0      | 0,0      |
| 38  | Культура   | 5020010480 | 610 | 0801 | 1 379,0  | 0,0      | 0,0      |
| 39  | Разработка проектно-сметной документации, экспертизы, проведение изыскательских работ, в рамках подпрограммы «Поддержка искусства и народного творчества» муниципальной программы Ермаковского района «Развитие культуры»  | 5020080540 |     |      | 741,3    | 0,0      | 0,0      |
| 40  | Предоставление субсидий бюджетным, автономным учреждениям и иным некоммерческим организациям   | 5020080540 | 600 |      | 741,3    | 0,0      | 0,0      |
| 41  | Субсидии бюджетным учреждениям   | 5020080540 | 610 |      | 741,3    | 0,0      | 0,0      |
| 42  | КУЛЬТУРА, КИНЕМАТОГРАФИЯ   | 5020080540 | 610 | 0800 | 741,3    | 0,0      | 0,0      |
| 43  | Культура   | 5020080540 | 610 | 0801 | 741,3    | 0,0      | 0,0      |
| 44  | Обеспечение деятельности (оказание услуг) подведомственных учреждений в рамках подпрограммы «Поддержка искусства и народного творчества» муниципальной программы Ермаковского района «Развитие культуры»   | 5020080610 |     |      | 18 344,1 | 19 027,0 | 18 817,0 |
| 45  | Предоставление субсидий бюджетным, автономным учреждениям и иным некоммерческим организациям   | 5020080610 | 600 |      | 18 344,1 | 19 027,0 | 18 817,0 |
| 46  | Субсидии бюджетным учреждениям   | 5020080610 | 610 |      | 18 344,1 | 19 027,0 | 18 817,0 |
| 47  | КУЛЬТУРА, КИНЕМАТОГРАФИЯ   | 5020080610 | 610 | 0800 | 18 344,1 | 19 027,0 | 18 817,0 |
| 48  | Культура   | 5020080610 | 610 | 0801 | 18 344,1 | 19 027,0 | 18 817,0 |
| 49  | Обеспечение деятельности (оказание услуг) подведомственных учреждений за счет межбюджетных трансфертов по передаваемым полномочиям в рамках подпрограммы «Поддержка искусства и народного творчества» муниципальной программы Ермаковского района «Развитие культуры»  | 5020080620 |     |      | 25 474,6 | 22 927,3 | 22 927,3 |
| 50  | Предоставление субсидий бюджетным, автономным учреждениям и иным некоммерческим организациям   | 5020080620 | 600 |      | 25 474,6 | 22 927,3 | 22 927,3 |
| 51  | Субсидии бюджетным учреждениям   | 5020080620 | 610 |      | 25 474,6 | 22 927,3 | 22 927,3 |
| 52  | КУЛЬТУРА, КИНЕМАТОГРАФИЯ   | 5020080620 | 610 | 0800 | 25 474,6 | 22 927,3 | 22 927,3 |
| 53  | Культура   | 5020080620 | 610 | 0801 | 25 474,6 | 22 927,3 | 22 927,3 |
| 54  | Обеспечение развития и укрепления материально-технической базы домов культуры в населенных пунктах с числом жителей до 50 тысяч человек в рамках подпрограммы «Поддержка искусства и народного творчества» муниципальной программы Ермаковского района «Развитие культуры»   | 50200L4670 |     |      | 2 104,9  | 2 215,1  | 1 576,6  |
| 55  | Предоставление субсидий бюджетным, автономным учреждениям и иным некоммерческим организациям   | 50200L4670 | 600 |      | 2 104,9  | 2 215,1  | 1 576,6  |
| 56  | Субсидии бюджетным учреждениям   | 50200L4670 | 610 |      | 2 104,9  | 2 215,1  | 1 576,6  |
| 57  | КУЛЬТУРА, КИНЕМАТОГРАФИЯ   | 50200L4670 | 610 | 0800 | 2 104,9  | 2 215,1  | 1 576,6  |
| 58  | Культура   | 50200L4670 | 610 | 0801 | 2 104,9  | 2 215,1  | 1 576,6  |
| 59  | Государственная поддержка отрасли культуры (поддержка лучших работников сельских учреждений культуры), в рамках подпрограммы «Поддержка искусства и народного творчества» муниципальной программы Ермаковского района «Развитие культуры»  | 50200L5194 |     |      | 50,0     | 0,0      | 0,0      |
| 60  | Предоставление субсидий бюджетным, автономным учреждениям и иным некоммерческим организациям   | 50200L5194 | 600 |      | 50,0     | 0,0      | 0,0      |
| 61  | Субсидии бюджетным учреждениям   | 50200L5194 | 610 |      | 50,0     | 0,0      | 0,0      |
| 62  | КУЛЬТУРА, КИНЕМАТОГРАФИЯ   | 50200L5194 | 610 | 0800 | 50,0     | 0,0      | 0,0      |
| 63  | Культура   | 50200L5194 | 610 | 0801 | 50,0     | 0,0      | 0,0      |
| 64  | Подпрограмма «Поддержка дополнительного образования»   | 5030000000 |     |      | 8 550,7  | 7 184,0  | 7 104,0  |
| 65  | Частичное финансирование (возмещение) расходов на повышение размеров оплаты труда отдельным категориям работников бюджетной сферы Красноярского края, для которых указами Президента Российской Федерации предусмотрено повышение оплаты труда, в рамках подпрограммы «Поддержка дополнительного образования детей» муниципальной программы Ермаковского района «Развитие культуры»                            | 5030010480 |     |      | 438,0    | 0,0      | 0,0      |
| 66  | Предоставление субсидий бюджетным, автономным учреждениям и иным некоммерческим организациям   | 5030010480 | 600 |      | 438,0    | 0,0      | 0,0      |
| 67  | Субсидии бюджетным учреждениям   | 5030010480 | 610 |      | 438,0    | 0,0      | 0,0      |
| 68  | ОБРАЗОВАНИЕ  | 5030010480 | 610 | 0700 | 438,0    | 0,0      | 0,0      |
| 69  | Дополнительное образование детей   | 5030010480 | 610 | 0703 | 438,0    | 0,0      | 0,0      |
| 70  | Обеспечение деятельности (оказание услуг) подведомственных учреждений в рамках подпрограммы «Поддержка дополнительного образования» муниципальной программы Ермаковского района «Развитие культуры»  | 5030080610 |     |      | 8 112,7  | 7 184,0  | 7 104,0  |
| 71  | Предоставление субсидий бюджетным, автономным учреждениям и иным некоммерческим организациям   | 5030080610 | 600 |      | 8 112,7  | 7 184,0  | 7 104,0  |
| 72  | Субсидии бюджетным учреждениям   | 5030080610 | 610 |      | 8 112,7  | 7 184,0  | 7 104,0  |
| 73  | ОБРАЗОВАНИЕ  | 5030080610 | 610 | 0700 | 8 112,7  | 7 184,0  | 7 104,0  |
| 74  | Дополнительное образование детей   | 5030080610 | 610 | 0703 | 8 112,7  | 7 184,0  | 7 104,0  |
| 75  | Подпрограмма «Обеспечение условий реализации муниципальной программы и прочие мероприятия»   | 5040000000 |     |      | 36 255,2 | 24 291,3 | 24 078,1 |
| 76  | Субсидии бюджетам муниципальных образований Красноярского края на частичное финансирование (возмещение) расходов на повышение с 1 июня 2020 года размеров оплаты труда отдельным категориям работников бюджетной сферы Красноярского края, в рамках подпрограммы «Обеспечение условий реализации муниципальной программы и прочие мероприятия» муниципальной программы Ермаковского района «Развитие культуры» | 5040010360 |     |      | 510,5    | 0,0      | 0,0      |
| 77  | Расходы на выплаты персоналу в целях обеспечения выполнения функций государственными (муниципальными) органами, казенными учреждениями, органами управления государственными внебюджетными фондами   | 5040010360 | 100 |      | 510,5    | 0,0      | 0,0      |
| 78  | Расходы на выплаты персоналу казенных учреждений   | 5040010360 | 110 |      | 373,9    | 0,0      | 0,0      |
| 79  | КУЛЬТУРА, КИНЕМАТОГРАФИЯ   | 5040010360 | 110 | 0800 | 373,9    | 0,0      | 0,0      |
| 80  | Другие вопросы в области культуры, кинематографии  | 5040010360 | 110 | 0804 | 373,9    | 0,0      | 0,0      |
| 81  | Расходы на выплаты персоналу государственных (муниципальных) органов   | 5040010360 | 120 |      | 136,6    | 0,0      | 0,0      |
| 82  | КУЛЬТУРА, КИНЕМАТОГРАФИЯ   | 5040010360 | 120 | 0800 | 136,6    | 0,0      | 0,0      |
| 83  | Другие вопросы в области культуры, кинематографии  | 5040010360 | 120 | 0804 | 136,6    | 0,0      | 0,0      |
| 84  | Частичное финансирование (возмещение) расходов на региональные выплаты и выплаты, обеспечивающие уровень заработной платы работников бюджетной сферы не ниже размера минимальной заработной платы (минимального размера оплаты труда), в рамках подпрограммы «Обеспечение условий реализации муниципальной программы и прочие мероприятия» муниципальной программы Ермаковского района «Развитие культуры»     | 5040010490 |     |      | 1 621,2  | 0,0      | 0,0      |
| 85  | Расходы на выплаты персоналу в целях обеспечения выполнения функций государственными (муниципальными) органами, казенными учреждениями, органами управления государственными внебюджетными фондами   | 5040010490 | 100 |      | 1 621,2  | 0,0      | 0,0      |
| 86  | Расходы на выплаты персоналу казенных учреждений   | 5040010490 | 110 |      | 1 621,2  | 0,0      | 0,0      |
| 87  | КУЛЬТУРА, КИНЕМАТОГРАФИЯ   | 5040010490 | 110 | 0800 | 1 621,2  | 0,0      | 0,0      |
| 88  | Другие вопросы в области культуры, кинематографии  | 5040010490 | 110 | 0804 | 1 621,2  | 0,0      | 0,0      |
| 89  | Руководство и управление в сфере установленных функций органов местного самоуправления муниципальных служащих в рамках подпрограммы «Обеспечение условий реализации муниципальной программы и прочие мероприятия» муниципальной программы Ермаковского района «Развитие культуры»  | 5040080210 |     |      | 1 285,8  | 1 138,0  | 1 125,0  |
| 90  | Расходы на выплаты персоналу в целях обеспечения выполнения функций государственными (муниципальными) органами, казенными учреждениями, органами управления государственными внебюджетными фондами   | 5040080210 | 100 |      | 1 199,0  | 1 051,2  | 1 038,2  |
| 91  | Расходы на выплаты персоналу государственных (муниципальных) органов   | 5040080210 | 120 |      | 1 199,0  | 1 051,2  | 1 038,2  |
| 92  | КУЛЬТУРА, КИНЕМАТОГРАФИЯ   | 5040080210 | 120 | 0800 | 1 199,0  | 1 051,2  | 1 038,2  |
| 93  | Другие вопросы в области культуры, кинематографии  | 5040080210 | 120 | 0804 | 1 199,0  | 1 051,2  | 1 038,2  |
| 94  | Закупка товаров, работ и услуг для государственных (муниципальных) нужд  | 5040080210 | 200 |      | 85,8     | 68,8     | 68,8     |
| 95  | Иные закупки товаров, работ и услуг для обеспечения государственных (муниципальных) нужд   | 5040080210 | 240 |      | 85,8     | 68,8     | 68,8     |
| 96  | КУЛЬТУРА, КИНЕМАТОГРАФИЯ   | 5040080210 | 240 | 0800 | 85,8     | 68,8     | 68,8     |
| 97  | Другие вопросы в области культуры, кинематографии  | 5040080210 | 240 | 0804 | 85,8     | 68,8     | 68,8     |
| 98  | Иные бюджетные ассигнования  | 5040080210 | 800 |      | 1,0      | 18,0     | 18,0     |
| 99  | Уплата налогов, сборов и иных платежей   | 5040080210 | 850 |      | 1,0      | 18,0     | 18,0     |
| 100 | КУЛЬТУРА, КИНЕМАТОГРАФИЯ   | 5040080210 | 850 | 0800 | 1,0      | 18,0     | 18,0     |
| 101 | Другие вопросы в области культуры, кинематографии  | 5040080210 | 850 | 0804 | 1,0      | 18,0     | 18,0     |
| 102 | Обеспечение деятельности (оказание услуг) подведомственных учреждений в рамках подпрограммы «Обеспечение условий реализации муниципальной программы и прочие мероприятия» муниципальной программы Ермаковского района «Развитие культуры»  | 5040080610 |     |      | 32 837,7 | 23 153,3 | 22 953,1 |
| 103 | Расходы на выплаты персоналу в целях обеспечения выполнения функций государственными (муниципальными) органами, казенными учреждениями, органами управления государственными внебюджетными фондами   | 5040080610 | 100 |      | 31 709,4 | 22 866,0 | 22 665,8 |
| 104 | Расходы на выплаты персоналу казенных учреждений   | 5040080610 | 110 |      | 31 709,4 | 22 866,0 | 22 665,8 |
| 105 | КУЛЬТУРА, КИНЕМАТОГРАФИЯ   | 5040080610 | 110 | 0800 | 31 709,4 | 22 866,0 | 22 665,8 |
| 106 | Другие вопросы в области культуры, кинематографии  | 5040080610 | 110 | 0804 | 31 709,4 | 22 866,0 | 22 665,8 |
| 107 | Закупка товаров, работ и услуг для государственных (муниципальных) нужд  | 5040080610 | 200 |      | 1 126,8  | 285,8    | 285,8    |
| 108 | Иные закупки товаров, работ и услуг для обеспечения государственных (муниципальных) нужд   | 5040080610 | 240 |      | 1 126,8  | 285,8    | 285,8    |
| 109 | КУЛЬТУРА, КИНЕМАТОГРАФИЯ   | 5040080610 | 240 | 0800 | 1 126,8  | 285,8    | 285,8    |
| 110 | Другие вопросы в области культуры, кинематографии  | 5040080610 | 240 | 0804 | 1 126,8  | 285,8    | 285,8    |
| 111 | Иные бюджетные ассигнования  | 5040080610 | 800 |      | 1,5      | 1,5      | 1,5      |
| 112 | Уплата налогов, сборов и иных платежей   | 5040080610 | 850 |      | 1,5      | 1,5      | 1,5      |

|     |   |            |     |      |          |          |          |
|-----|---|------------|-----|------|----------|----------|----------|
| 113 | КУЛЬТУРА, КИНЕМАТОГРАФИЯ  | 5040080610 | 850 | 0800 | 1,5      | 1,5      | 1,5      |
| 114 | Другие вопросы в области культуры, кинематографии   | 5040080610 | 850 | 0804 | 1,5      | 1,5      | 1,5      |
| 115 | Муниципальная программа Ермаковского района «Реформирование и модернизация жилищно-коммунального хозяйства и повышение энергетической эффективности Ермаковского района»  | 5200000000 |     |      | 19 349,0 | 14 735,8 | 14 735,8 |
| 116 | Подпрограмма «Модернизация жилищно-коммунального хозяйства Ермаковского района»   | 5210000000 |     |      | 4 745,5  | 93,0     | 93,0     |
| 117 | Организация работы по ремонту и содержанию объектов коммунального хозяйства в рамках подпрограммы «Модернизация, реконструкция и капитальный ремонт объектов коммунальной инфраструктуры муниципальных образований Красноярского края» муниципальной программы Ермаковского района «Реформирование и модернизация жилищно-коммунального хозяйства и повышение энергетической эффективности Ермаковского района»   | 5210083580 |     |      | 19,9     | 0,0      | 0,0      |
| 118 | Закупка товаров, работ и услуг для государственных (муниципальных) нужд   | 5210083580 | 200 |      | 19,9     | 0,0      | 0,0      |
| 119 | Иные закупки товаров, работ и услуг для обеспечения государственных (муниципальных) нужд  | 5210083580 | 240 |      | 19,9     | 0,0      | 0,0      |
| 120 | ЖИЛИЩНО-КОММУНАЛЬНОЕ ХОЗЯЙСТВО  | 5210083580 | 240 | 0500 | 19,9     | 0,0      | 0,0      |
| 121 | Коммунальное хозяйство  | 5210083580 | 240 | 0502 | 19,9     | 0,0      | 0,0      |
| 122 | Проведение проверки достоверности определения сметной стоимости объектов капитального строительства, ремонта в рамках подпрограммы «Модернизация жилищно-коммунального хозяйства Ермаковского района» муниципальной программы Ермаковского района «Реформирование и модернизация жилищно-коммунального хозяйства и повышение энергетической эффективности Ермаковского района»  | 5210085710 |     |      | 0,0      | 54,6     | 54,6     |
| 123 | Закупка товаров, работ и услуг для государственных (муниципальных) нужд   | 5210085710 | 200 |      | 0,0      | 54,6     | 54,6     |
| 124 | Иные закупки товаров, работ и услуг для обеспечения государственных (муниципальных) нужд  | 5210085710 | 240 |      | 0,0      | 54,6     | 54,6     |
| 125 | ЖИЛИЩНО-КОММУНАЛЬНОЕ ХОЗЯЙСТВО  | 5210085710 | 240 | 0500 | 0,0      | 54,6     | 54,6     |
| 126 | Другие вопросы в области жилищно-коммунального хозяйства  | 5210085710 | 240 | 0505 | 0,0      | 54,6     | 54,6     |
| 127 | Финансирование расходов на приобретение технологического оборудования для обеспечения функционирования систем теплоснабжения, электроснабжения, водоснабжения, водоотведения и очистки сточных вод в рамках подпрограммы «Модернизация, реконструкция и капитальный ремонт объектов коммунальной инфраструктуры муниципальных образований Красноярского края» муниципальной программы Ермаковского района «Реформирование и модернизация жилищно-коммунального хозяйства и повышение энергетической эффективности Ермаковского района»  | 5210085740 |     |      | 4 203,9  | 0,0      | 0,0      |
| 128 | Закупка товаров, работ и услуг для государственных (муниципальных) нужд   | 5210085740 | 200 |      | 4 203,9  | 0,0      | 0,0      |
| 129 | Иные закупки товаров, работ и услуг для обеспечения государственных (муниципальных) нужд  | 5210085740 | 240 |      | 4 203,9  | 0,0      | 0,0      |
| 130 | ЖИЛИЩНО-КОММУНАЛЬНОЕ ХОЗЯЙСТВО  | 5210085740 | 240 | 0500 | 4 203,9  | 0,0      | 0,0      |
| 131 | Другие вопросы в области жилищно-коммунального хозяйства  | 5210085740 | 240 | 0505 | 4 203,9  | 0,0      | 0,0      |
| 132 | Софинансирование финансирования (возмещение) расходов по капитальному ремонту, реконструкции находящихся в муниципальной собственности объектов коммунальной инфраструктуры, источников тепловой энергии и тепловых сетей, объектов электросетевого хозяйства и источников электрической энергии, а также на приобретение технологического оборудования, спецтехники для обеспечения функционирования систем теплоснабжения, электроснабжения, водоснабжения, водоотведения и очистки сточных вод в рамках подпрограммы «Модернизация жилищно-коммунального хозяйства Ермаковского района» муниципальной программы Ермаковского района «Реформирование и модернизация жилищно-коммунального хозяйства и повышение энергетической эффективности Ермаковского района» | 5210095710 |     |      | 521,7    | 38,4     | 38,4     |
| 133 | Закупка товаров, работ и услуг для государственных (муниципальных) нужд   | 5210095710 | 200 |      | 521,7    | 38,4     | 38,4     |
| 134 | Иные закупки товаров, работ и услуг для обеспечения государственных (муниципальных) нужд  | 5210095710 | 240 |      | 521,7    | 38,4     | 38,4     |
| 135 | ЖИЛИЩНО-КОММУНАЛЬНОЕ ХОЗЯЙСТВО  | 5210095710 | 240 | 0500 | 521,7    | 38,4     | 38,4     |
| 136 | Другие вопросы в области жилищно-коммунального хозяйства  | 5210095710 | 240 | 0505 | 521,7    | 38,4     | 38,4     |
| 137 | Отдельные мероприятия   | 5290000000 |     |      | 14 603,5 | 14 642,8 | 14 642,8 |
| 138 | Реализация отдельных мер по обеспечению ограничения платы граждан за коммунальные услуги в рамках отдельных мероприятий муниципальной программы Ермаковского района «Реформирование и модернизация жилищно-коммунального хозяйства и повышение энергетической эффективности Ермаковского района»  | 5290075700 |     |      | 7 110,8  | 7 110,8  | 7 110,8  |
| 139 | Иные бюджетные ассигнования   | 5290075700 | 800 |      | 7 110,8  | 7 110,8  | 7 110,8  |
| 140 | Субсидии юридическим лицам (кроме некоммерческих организаций), индивидуальным предпринимателям, физическим лицам - производителям товаров, работ, услуг   | 5290075700 | 810 |      | 7 110,8  | 7 110,8  | 7 110,8  |
| 141 | ЖИЛИЩНО-КОММУНАЛЬНОЕ ХОЗЯЙСТВО  | 5290075700 | 810 | 0500 | 7 110,8  | 7 110,8  | 7 110,8  |
| 142 | Коммунальное хозяйство  | 5290075700 | 810 | 0502 | 7 110,8  | 7 110,8  | 7 110,8  |
| 143 | Компенсация выпадающих доходов энергоснабжающих организаций, связанных с применением государственных регулируемых цен (тарифов) на электрическую энергию, вырабатываемую дизельными электростанциями на территории Красноярского края для населения, в рамках отдельных мероприятий муниципальной программы Ермаковского района «Реформирование и модернизация жилищно-коммунального хозяйства и повышение энергетической эффективности Ермаковского района»  | 5290075770 |     |      | 7 492,7  | 7 532,0  | 7 532,0  |
| 144 | Иные бюджетные ассигнования   | 5290075770 | 800 |      | 7 492,7  | 7 532,0  | 7 532,0  |
| 145 | Субсидии юридическим лицам (кроме некоммерческих организаций), индивидуальным предпринимателям, физическим лицам - производителям товаров, работ, услуг   | 5290075770 | 810 |      | 7 492,7  | 7 532,0  | 7 532,0  |
| 146 | ЖИЛИЩНО-КОММУНАЛЬНОЕ ХОЗЯЙСТВО  | 5290075770 | 810 | 0500 | 7 492,7  | 7 532,0  | 7 532,0  |
| 147 | Коммунальное хозяйство  | 5290075770 | 810 | 0502 | 7 492,7  | 7 532,0  | 7 532,0  |
| 148 | Муниципальная программа «Обеспечение безопасности жизнедеятельности населения территории Ермаковского района»   | 5300000000 |     |      | 4 637,5  | 4 603,5  | 4 603,5  |
| 149 | Подпрограмма «Обеспечение деятельности МКУ «ЕДДС Ермаковского района»   | 5310000000 |     |      | 4 456,5  | 4 238,5  | 4 238,5  |
| 150 | Субсидии бюджетам муниципальных образований Красноярского края на частичное финансирование (возмещение) расходов на повышение с 1 июня 2020 года размеров оплаты труда отдельным категориям работников бюджетной сферы Красноярского края, в рамках подпрограммы «Обеспечение деятельности МКУ «ЕДДС Ермаковского района» муниципальной программы «Обеспечение безопасности жизнедеятельности населения территории Ермаковского района»   | 5310010360 |     |      | 58,6     | 0,0      | 0,0      |
| 151 | Расходы на выплаты персоналу в целях обеспечения выполнения функций государственными (муниципальными) органами, казенными учреждениями, органами управления государственными внебюджетными фондами  | 5310010360 | 100 |      | 58,6     | 0,0      | 0,0      |
| 152 | Расходы на выплаты персоналу казенных учреждений  | 5310010360 | 110 |      | 58,6     | 0,0      | 0,0      |
| 153 | НАЦИОНАЛЬНАЯ БЕЗОПАСНОСТЬ И ПРАВООХРАНИТЕЛЬНАЯ ДЕЯТЕЛЬНОСТЬ   | 5310010360 | 110 | 0300 | 58,6     | 0,0      | 0,0      |
| 154 | Защита населения и территории от чрезвычайных ситуаций природного и техногенного характера, гражданская оборона   | 5310010360 | 110 | 0309 | 58,6     | 0,0      | 0,0      |
| 155 | Частичное финансирование (возмещение) расходов на региональные выплаты и выплаты, обеспечивающие уровень заработной платы работников бюджетной сферы не ниже размера минимальной заработной платы (минимального размера оплаты труда), в рамках подпрограммы «Обеспечение деятельности МКУ «ЕДДС Ермаковского района» муниципальной программы «Обеспечение безопасности жизнедеятельности населения территории Ермаковского района»   | 5310010490 |     |      | 159,4    | 0,0      | 0,0      |
| 156 | Расходы на выплаты персоналу в целях обеспечения выполнения функций государственными (муниципальными) органами, казенными учреждениями, органами управления государственными внебюджетными фондами  | 5310010490 | 100 |      | 159,4    | 0,0      | 0,0      |
| 157 | Расходы на выплаты персоналу казенных учреждений  | 5310010490 | 110 |      | 159,4    | 0,0      | 0,0      |
| 158 | НАЦИОНАЛЬНАЯ БЕЗОПАСНОСТЬ И ПРАВООХРАНИТЕЛЬНАЯ ДЕЯТЕЛЬНОСТЬ   | 5310010490 | 110 | 0300 | 159,4    | 0,0      | 0,0      |
| 159 | Защита населения и территории от чрезвычайных ситуаций природного и техногенного характера, гражданская оборона   | 5310010490 | 110 | 0309 | 159,4    | 0,0      | 0,0      |
| 160 | Частичное финансирование (возмещение) расходов на содержание единых дежурно-диспетчерских служб в рамках подпрограммы «Обеспечение деятельности МКУ «ЕДДС Ермаковского района» муниципальной программы «Обеспечение безопасности жизнедеятельности населения территории Ермаковского района»  | 5310074130 |     |      | 102,0    | 102,0    | 102,0    |
| 161 | Закупка товаров, работ и услуг для государственных (муниципальных) нужд   | 5310074130 | 200 |      | 102,0    | 102,0    | 102,0    |
| 162 | Иные закупки товаров, работ и услуг для обеспечения государственных (муниципальных) нужд  | 5310074130 | 240 |      | 102,0    | 102,0    | 102,0    |
| 163 | НАЦИОНАЛЬНАЯ БЕЗОПАСНОСТЬ И ПРАВООХРАНИТЕЛЬНАЯ ДЕЯТЕЛЬНОСТЬ   | 5310074130 | 240 | 0300 | 102,0    | 102,0    | 102,0    |
| 164 | Защита населения и территории от чрезвычайных ситуаций природного и техногенного характера, гражданская оборона   | 5310074130 | 240 | 0309 | 102,0    | 102,0    | 102,0    |
| 165 | Обеспечение деятельности (оказание услуг) подведомственных учреждений в рамках подпрограммы «Обеспечение деятельности МКУ «ЕДДС Ермаковского района» муниципальной программы «Обеспечение безопасности жизнедеятельности населения территории Ермаковского района»  | 5310080610 |     |      | 4 136,4  | 4 136,4  | 4 136,4  |
| 166 | Расходы на выплаты персоналу в целях обеспечения выполнения функций государственными (муниципальными) органами, казенными учреждениями, органами управления государственными внебюджетными фондами  | 5310080610 | 100 |      | 3 951,8  | 3 951,8  | 3 951,8  |
| 167 | Расходы на выплаты персоналу казенных учреждений  | 5310080610 | 110 |      | 3 951,8  | 3 951,8  | 3 951,8  |
| 168 | НАЦИОНАЛЬНАЯ БЕЗОПАСНОСТЬ И ПРАВООХРАНИТЕЛЬНАЯ ДЕЯТЕЛЬНОСТЬ   | 5310080610 | 110 | 0300 | 3 951,8  | 3 951,8  | 3 951,8  |
| 169 | Защита населения и территории от чрезвычайных ситуаций природного и техногенного характера, гражданская оборона   | 5310080610 | 110 | 0309 | 3 951,8  | 3 951,8  | 3 951,8  |
| 170 | Закупка товаров, работ и услуг для государственных (муниципальных) нужд   | 5310080610 | 200 |      | 184,6    | 184,6    | 184,6    |
| 171 | Иные закупки товаров, работ и услуг для обеспечения государственных (муниципальных) нужд  | 5310080610 | 240 |      | 184,6    | 184,6    | 184,6    |
| 172 | НАЦИОНАЛЬНАЯ БЕЗОПАСНОСТЬ И ПРАВООХРАНИТЕЛЬНАЯ ДЕЯТЕЛЬНОСТЬ   | 5310080610 | 240 | 0300 | 184,6    | 184,6    | 184,6    |
| 173 | Защита населения и территории от чрезвычайных ситуаций природного и техногенного характера, гражданская оборона   | 5310080610 | 240 | 0309 | 184,6    | 184,6    | 184,6    |
| 174 | Софинансирование расходов на содержание единых дежурно-диспетчерских служб муниципальных образований Красноярского края за счет средств местного бюджета в рамках подпрограммы «Обеспечение деятельности МКУ «ЕДДС Ермаковского района» муниципальной программы «Обеспечение безопасности жизнедеятельности населения территории Ермаковского района»   | 5310094130 |     |      | 0,1      | 0,1      | 0,1      |
| 175 | Закупка товаров, работ и услуг для государственных (муниципальных) нужд   | 5310094130 | 200 |      | 0,1      | 0,1      | 0,1      |
| 176 | Иные закупки товаров, работ и услуг для обеспечения государственных (муниципальных) нужд  | 5310094130 | 240 |      | 0,1      | 0,1      | 0,1      |
| 177 | НАЦИОНАЛЬНАЯ БЕЗОПАСНОСТЬ И ПРАВООХРАНИТЕЛЬНАЯ ДЕЯТЕЛЬНОСТЬ   | 5310094130 | 240 | 0300 | 0,1      | 0,1      | 0,1      |
| 178 | Защита населения и территории от чрезвычайных ситуаций природного и техногенного характера, гражданская оборона   | 5310094130 | 240 | 0309 | 0,1      | 0,1      | 0,1      |
| 179 | Подпрограмма «Обеспечение безопасности гидротехнических сооружений»   | 5320000000 |     |      | 36,0     | 220,0    | 220,0    |
| 180 | Страхование гражданской ответственности собственника гидротехнических сооружений в рамках подпрограммы «Обеспечение безопасности гидротехнических сооружений» муниципальной программы «Обеспечение безопасности жизнедеятельности населения территории Ермаковского района»   | 5320084700 |     |      | 36,0     | 36,0     | 36,0     |
| 181 | Закупка товаров, работ и услуг для государственных (муниципальных) нужд   | 5320084700 | 200 |      | 36,0     | 36,0     | 36,0     |
| 182 | Иные закупки товаров, работ и услуг для обеспечения государственных (муниципальных) нужд  | 5320084700 | 240 |      | 36,0     | 36,0     | 36,0     |
| 183 | НАЦИОНАЛЬНАЯ ЭКОНОМИКА  | 5320084700 | 240 | 0400 | 36,0     | 36,0     | 36,0     |
| 184 | Водное хозяйство  | 5320084700 | 240 | 0406 | 36,0     | 36,0     | 36,0     |
| 185 | Оплата услуг эксплуатирующей организации в рамках подпрограммы «Обеспечение безопасности гидротехнических сооружений» муниципальной программы «Обеспечение безопасности жизнедеятельности населения территории Ермаковского района»   | 5320084710 |     |      | 0,0      | 184,0    | 184,0    |
| 186 | Закупка товаров, работ и услуг для государственных (муниципальных) нужд   | 5320084710 | 200 |      | 0,0      | 184,0    | 184,0    |
| 187 | Иные закупки товаров, работ и услуг для обеспечения государственных (муниципальных) нужд  | 5320084710 | 240 |      | 0,0      | 184,0    | 184,0    |
| 188 | НАЦИОНАЛЬНАЯ ЭКОНОМИКА  | 5320084710 | 240 | 0400 | 0,0      | 184,0    | 184,0    |
| 189 | Водное хозяйство  | 5320084710 | 240 | 0406 | 0,0      | 184,0    | 184,0    |
| 190 | Подпрограмма «Профилактика терроризма и экстремизма на территории Ермаковского района»  | 5330000000 |     |      | 145,0    | 145,0    | 145,0    |
| 191 | Изготовление и установка стендов антитеррористической и антиэкстремистской направленности в рамках подпрограммы «Профилактика терроризма и экстремизма на территории Ермаковского района» муниципальной программы «Обеспечение безопасности жизнедеятельности населения территории Ермаковского района»   | 5330084750 |     |      | 5,0      | 5,0      | 5,0      |
| 192 | Закупка товаров, работ и услуг для государственных (муниципальных) нужд   | 5330084750 | 200 |      | 5,0      | 5,0      | 5,0      |
| 193 | Иные закупки товаров, работ и услуг для обеспечения государственных (муниципальных) нужд  | 5330084750 | 240 |      | 5,0      | 5,0      | 5,0      |
| 194 | ОБЩЕГОСУДАРСТВЕННЫЕ ВОПРОСЫ   | 5330084750 | 240 | 0100 | 5,0      | 5,0      | 5,0      |
| 195 | Другие общегосударственные вопросы  | 5330084750 | 240 | 0113 | 5,0      | 5,0      | 5,0      |
| 196 | Техническое оснащение средствами видеонаблюдения в рамках подпрограммы «Профилактика терроризма и экстремизма на территории Ермаковского района» муниципальной программы «Обеспечение безопасности жизнедеятельности населения территории Ермаковского района»  | 5330084760 |     |      | 85,0     | 85,0     | 85,0     |
| 197 | Предоставление субсидий бюджетным, автономным учреждениям и иным некоммерческим организациям  | 5330084760 | 600 |      | 85,0     | 85,0     | 85,0     |
| 198 | Субсидии бюджетным учреждениям  | 5330084760 | 610 |      | 85,0     | 85,0     | 85,0     |
| 199 | ОБРАЗОВАНИЕ   | 5330084760 | 610 | 0700 | 85,0     | 85,0     | 85,0     |
| 200 | Общее образование   | 5330084760 | 610 | 0702 | 85,0     | 85,0     | 85,0     |
| 201 | Организация и проведение военно-спортивных игр «Зарница», «Орленок», соревнований «Веселые старты» среди пришкольных площадок в рамках подпрограммы «Профилактика терроризма и экстремизма на территории Ермаковского района» муниципальной программы «Обеспечение безопасности жизнедеятельности населения территории Ермаковского района»   | 5330084770 |     |      | 40,0     | 40,0     | 40,0     |
| 202 | Закупка товаров, работ и услуг для государственных (муниципальных) нужд   | 5330084770 | 200 |      | 40,0     | 40,0     | 40,0     |



|     |   |            |     |      |          |          |          |
|-----|---|------------|-----|------|----------|----------|----------|
| 203 | Иные закупки товаров, работ и услуг для обеспечения государственных (муниципальных) нужд  | 5330084770 | 240 |      | 40,0     | 40,0     | 40,0     |
| 204 | ОБЩЕГОСУДАРСТВЕННЫЕ ВОПРОСЫ   | 5330084770 | 240 | 0100 | 40,0     | 40,0     | 40,0     |
| 205 | Другие общегосударственные вопросы  | 5330084770 | 240 | 0113 | 40,0     | 40,0     | 40,0     |
| 206 | Изготовление и размещение в общественных местах наружной рекламы по проблемам предупреждения наркомании, пропаганде здорового образа жизни в рамках подпрограммы «Профилактика терроризма и экстремизма на территории Ермаковского района» муниципальной программы «Обеспечение безопасности жизнедеятельности населения территории Ермаковского района»  | 5330084780 |     |      | 10,0     | 10,0     | 10,0     |
| 207 | Закупка товаров, работ и услуг для государственных (муниципальных) нужд   | 5330084780 | 200 |      | 10,0     | 10,0     | 10,0     |
| 208 | Иные закупки товаров, работ и услуг для обеспечения государственных (муниципальных) нужд  | 5330084780 | 240 |      | 10,0     | 10,0     | 10,0     |
| 209 | ОБЩЕГОСУДАРСТВЕННЫЕ ВОПРОСЫ   | 5330084780 | 240 | 0100 | 10,0     | 10,0     | 10,0     |
| 210 | Другие общегосударственные вопросы  | 5330084780 | 240 | 0113 | 10,0     | 10,0     | 10,0     |
| 211 | Разработка листовок антинаркотического содержания, направленных на предупреждение наркомании и употребления алкогольной и спиртосодержащей продукции несовершеннолетними, содействие их распространению в рамках подпрограммы «Профилактика терроризма и экстремизма на территории Ермаковского района» муниципальной программы «Обеспечение безопасности жизнедеятельности населения территории Ермаковского района»                           | 5330084790 |     |      | 5,0      | 5,0      | 5,0      |
| 212 | Закупка товаров, работ и услуг для государственных (муниципальных) нужд   | 5330084790 | 200 |      | 5,0      | 5,0      | 5,0      |
| 213 | Иные закупки товаров, работ и услуг для обеспечения государственных (муниципальных) нужд  | 5330084790 | 240 |      | 5,0      | 5,0      | 5,0      |
| 214 | ОБЩЕГОСУДАРСТВЕННЫЕ ВОПРОСЫ   | 5330084790 | 240 | 0100 | 5,0      | 5,0      | 5,0      |
| 215 | Другие общегосударственные вопросы  | 5330084790 | 240 | 0113 | 5,0      | 5,0      | 5,0      |
| 216 | Муниципальная программа «Развитие электронного муниципалитета в Ермаковском районе»   | 5400000000 |     |      | 13 826,0 | 150,0    | 150,0    |
| 217 | Отдельные мероприятия   | 5490000000 |     |      | 13 826,0 | 150,0    | 150,0    |
| 218 | Приобретение лицензионного программного обеспечения и оборудования в рамках муниципальной программы «Развитие электронного муниципалитета в Ермаковском районе»   | 5490083220 |     |      | 136,4    | 150,0    | 150,0    |
| 219 | Закупка товаров, работ и услуг для государственных (муниципальных) нужд   | 5490083220 | 200 |      | 136,4    | 150,0    | 150,0    |
| 220 | Иные закупки товаров, работ и услуг для обеспечения государственных (муниципальных) нужд  | 5490083220 | 240 |      | 136,4    | 150,0    | 150,0    |
| 221 | ОБЩЕГОСУДАРСТВЕННЫЕ ВОПРОСЫ   | 5490083220 | 240 | 0100 | 136,4    | 150,0    | 150,0    |
| 222 | Другие общегосударственные вопросы  | 5490083220 | 240 | 0113 | 136,4    | 150,0    | 150,0    |
| 223 | Создание условий для обеспечения услугами связи в малочисленных и труднодоступных населенных пунктах Красноярского края в рамках отдельных мероприятий муниципальной программы Ермаковского района «Развитие электронного муниципалитета в Ермаковском районе»  | 549D276450 |     |      | 13 689,6 | 0,0      | 0,0      |
| 224 | Закупка товаров, работ и услуг для государственных (муниципальных) нужд   | 549D276450 | 200 |      | 13 689,6 | 0,0      | 0,0      |
| 225 | Иные закупки товаров, работ и услуг для обеспечения государственных (муниципальных) нужд  | 549D276450 | 240 |      | 13 689,6 | 0,0      | 0,0      |
| 226 | НАЦИОНАЛЬНАЯ ЭКОНОМИКА  | 549D276450 | 240 | 0400 | 13 689,6 | 0,0      | 0,0      |
| 227 | Связь и информатика   | 549D276450 | 240 | 0410 | 13 689,6 | 0,0      | 0,0      |
| 228 | Муниципальная программа Ермаковского района «Развитие физической культуры и спорта в Ермаковском районе»  | 5500000000 |     |      | 18 801,2 | 12 134,7 | 12 134,7 |
| 229 | Подпрограмма «Развитие массовой физической культуры и спорта в Ермаковском районе»  | 5510000000 |     |      | 18 714,7 | 11 983,2 | 11 983,2 |
| 230 | Субсидии бюджетам муниципальных образований Красноярского края на частичное финансирование (возмещение) расходов на повышение с 1 июня 2020 года размеров оплаты труда отдельным категориям работников бюджетной сферы Красноярского края, в рамках подпрограммы «Развитие массовой физической культуры и спорта в Ермаковском районе» муниципальной программы Ермаковского района «Развитие физической культуры и спорта в Ермаковском районе» | 5510010360 |     |      | 74,6     | 0,0      | 0,0      |
| 231 | Предоставление субсидий бюджетным, автономным учреждениям и иным некоммерческим организациям  | 5510010360 | 600 |      | 74,6     | 0,0      | 0,0      |
| 232 | Субсидии бюджетным учреждениям  | 5510010360 | 610 |      | 74,6     | 0,0      | 0,0      |
| 233 | ФИЗИЧЕСКАЯ КУЛЬТУРА И СПОРТ   | 5510010360 | 610 | 1100 | 74,6     | 0,0      | 0,0      |
| 234 | Массовый спорт  | 5510010360 | 610 | 1102 | 74,6     | 0,0      | 0,0      |
| 235 | Частичное финансирование (возмещение) расходов на региональные выплаты и выплаты, обеспечивающие уровень заработной платы работников бюджетной сферы не ниже размера минимальной заработной платы (минимального размера оплаты труда), в рамках подпрограммы «Развитие массовой физической культуры и спорта в Ермаковском районе» муниципальной программы Ермаковского района «Развитие физической культуры и спорта в Ермаковском районе»     | 5510010490 |     |      | 519,5    | 0,0      | 0,0      |
| 236 | Предоставление субсидий бюджетным, автономным учреждениям и иным некоммерческим организациям  | 5510010490 | 600 |      | 519,5    | 0,0      | 0,0      |
| 237 | Субсидии бюджетным учреждениям  | 5510010490 | 610 |      | 519,5    | 0,0      | 0,0      |
| 238 | ФИЗИЧЕСКАЯ КУЛЬТУРА И СПОРТ   | 5510010490 | 610 | 1100 | 519,5    | 0,0      | 0,0      |
| 239 | Массовый спорт  | 5510010490 | 610 | 1102 | 519,5    | 0,0      | 0,0      |
| 240 | Разработка проектно-сметной документации, экспертизы, проведение изыскательских работ, в рамках подпрограммы «Развитие массовой физической культуры и спорта в Ермаковском районе» муниципальной программы Ермаковского района «Развитие физической культуры и спорта в Ермаковском районе»   | 5510080540 |     |      | 120,0    | 0,0      | 0,0      |
| 241 | Предоставление субсидий бюджетным, автономным учреждениям и иным некоммерческим организациям  | 5510080540 | 600 |      | 120,0    | 0,0      | 0,0      |
| 242 | Субсидии бюджетным учреждениям  | 5510080540 | 610 |      | 120,0    | 0,0      | 0,0      |
| 243 | ФИЗИЧЕСКАЯ КУЛЬТУРА И СПОРТ   | 5510080540 | 610 | 1100 | 120,0    | 0,0      | 0,0      |
| 244 | Массовый спорт  | 5510080540 | 610 | 1102 | 120,0    | 0,0      | 0,0      |
| 245 | Обеспечение деятельности (оказание услуг) подведомственных учреждений в рамках подпрограммы «Развитие массовой физической культуры и спорта в Ермаковском районе» муниципальной программы Ермаковского района «Развитие физической культуры и спорта в Ермаковском районе»  | 5510080610 |     |      | 12 941,8 | 9 972,6  | 9 972,6  |
| 246 | Предоставление субсидий бюджетным, автономным учреждениям и иным некоммерческим организациям  | 5510080610 | 600 |      | 12 941,8 | 9 972,6  | 9 972,6  |
| 247 | Субсидии бюджетным учреждениям  | 5510080610 | 610 |      | 12 941,8 | 9 972,6  | 9 972,6  |
| 248 | ФИЗИЧЕСКАЯ КУЛЬТУРА И СПОРТ   | 5510080610 | 610 | 1100 | 12 941,8 | 9 972,6  | 9 972,6  |
| 249 | Массовый спорт  | 5510080610 | 610 | 1102 | 12 941,8 | 9 972,6  | 9 972,6  |
| 250 | Проведение достоверности определения сметной стоимости объектов капитального строительства, ремонта, в рамках подпрограммы «Развитие массовой физической культуры и спорта в Ермаковском районе» муниципальной программы Ермаковского района «Развитие физической культуры и спорта в Ермаковском районе»   | 5510080710 |     |      | 11,8     | 0,0      | 0,0      |
| 251 | Предоставление субсидий бюджетным, автономным учреждениям и иным некоммерческим организациям  | 5510080710 | 600 |      | 11,8     | 0,0      | 0,0      |
| 252 | Субсидии бюджетным учреждениям  | 5510080710 | 610 |      | 11,8     | 0,0      | 0,0      |
| 253 | ФИЗИЧЕСКАЯ КУЛЬТУРА И СПОРТ   | 5510080710 | 610 | 1100 | 11,8     | 0,0      | 0,0      |
| 254 | Массовый спорт  | 5510080710 | 610 | 1102 | 11,8     | 0,0      | 0,0      |
| 255 | Субсидии на приобретение спортивного инвентаря и оборудования в рамках подпрограммы «Развитие массовой физической культуры и спорта в Ермаковском районе» муниципальной программы Ермаковского района «Развитие физической культуры и спорта в Ермаковском районе»  | 5510086670 |     |      | 30,0     | 30,0     | 30,0     |
| 256 | Предоставление субсидий бюджетным, автономным учреждениям и иным некоммерческим организациям  | 5510086670 | 600 |      | 30,0     | 30,0     | 30,0     |
| 257 | Субсидии бюджетным учреждениям  | 5510086670 | 610 |      | 30,0     | 30,0     | 30,0     |
| 258 | ФИЗИЧЕСКАЯ КУЛЬТУРА И СПОРТ   | 5510086670 | 610 | 1100 | 30,0     | 30,0     | 30,0     |
| 259 | Массовый спорт  | 5510086670 | 610 | 1102 | 30,0     | 30,0     | 30,0     |
| 260 | Приобретение спортивной формы районной команде по зимним и летним видам спорта в рамках подпрограммы «Развитие массовой физической культуры и спорта в Ермаковском районе» муниципальной программы Ермаковского района «Развитие физической культуры и спорта в Ермаковском районе»   | 5510086680 |     |      | 120,7    | 30,0     | 30,0     |
| 261 | Предоставление субсидий бюджетным, автономным учреждениям и иным некоммерческим организациям  | 5510086680 | 600 |      | 120,7    | 30,0     | 30,0     |
| 262 | Субсидии бюджетным учреждениям  | 5510086680 | 610 |      | 120,7    | 30,0     | 30,0     |
| 263 | ФИЗИЧЕСКАЯ КУЛЬТУРА И СПОРТ   | 5510086680 | 610 | 1100 | 120,7    | 30,0     | 30,0     |
| 264 | Массовый спорт  | 5510086680 | 610 | 1101 | 120,7    | 30,0     | 30,0     |
| 265 | Организация и проведение районных физкультурно-массовых и спортивных мероприятий, а также обеспечение участия спортсменов и сборных команд района по видам спорта в соревнованиях зонального, краевого и других уровней в рамках подпрограммы «Развитие массовой физической культуры и спорта в Ермаковском районе» муниципальной программы Ермаковского района «Развитие физической культуры и спорта в Ермаковском районе»                    | 5510086690 |     |      | 808,6    | 808,6    | 808,6    |
| 266 | Предоставление субсидий бюджетным, автономным учреждениям и иным некоммерческим организациям  | 5510086690 | 600 |      | 808,6    | 808,6    | 808,6    |
| 267 | Субсидии бюджетным учреждениям  | 5510086690 | 610 |      | 808,6    | 808,6    | 808,6    |
| 268 | ФИЗИЧЕСКАЯ КУЛЬТУРА И СПОРТ   | 5510086690 | 610 | 1100 | 808,6    | 808,6    | 808,6    |
| 269 | Массовый спорт  | 5510086690 | 610 | 1101 | 808,6    | 808,6    | 808,6    |
| 270 | Информационная поддержка деятельности и пропаганда занятий физической культурой и спортом в рамках подпрограммы «Развитие массовой физической культуры и спорта в Ермаковском районе» муниципальной программы Ермаковского района «Развитие физической культуры и спорта в Ермаковском районе»  | 5510086700 |     |      | 25,0     | 25,0     | 25,0     |
| 271 | Предоставление субсидий бюджетным, автономным учреждениям и иным некоммерческим организациям  | 5510086700 | 600 |      | 25,0     | 25,0     | 25,0     |
| 272 | Субсидии бюджетным учреждениям  | 5510086700 | 610 |      | 25,0     | 25,0     | 25,0     |
| 273 | ФИЗИЧЕСКАЯ КУЛЬТУРА И СПОРТ   | 5510086700 | 610 | 1100 | 25,0     | 25,0     | 25,0     |
| 274 | Массовый спорт  | 5510086700 | 610 | 1101 | 25,0     | 25,0     | 25,0     |
| 275 | Обеспечение выставочной деятельности в рамках подпрограммы «Развитие массовой физической культуры и спорта в Ермаковском районе» муниципальной программы Ермаковского района «Развитие физической культуры и спорта в Ермаковском районе»   | 5510086830 |     |      | 0,0      | 17,0     | 17,0     |
| 276 | Предоставление субсидий бюджетным, автономным учреждениям и иным некоммерческим организациям  | 5510086830 | 600 |      | 0,0      | 17,0     | 17,0     |
| 277 | Субсидии бюджетным учреждениям  | 5510086830 | 610 |      | 0,0      | 17,0     | 17,0     |
| 278 | ФИЗИЧЕСКАЯ КУЛЬТУРА И СПОРТ   | 5510086830 | 610 | 1100 | 0,0      | 17,0     | 17,0     |
| 279 | Физическая культура   | 5510086830 | 610 | 1101 | 0,0      | 17,0     | 17,0     |
| 280 | Проведение районных мероприятий по спортивному туризму в рамках подпрограммы «Развитие массовой физической культуры и спорта в Ермаковском районе» муниципальной программы Ермаковского района «Развитие физической культуры и спорта в Ермаковском районе»   | 5510086840 |     |      | 0,0      | 20,0     | 20,0     |
| 281 | Предоставление субсидий бюджетным, автономным учреждениям и иным некоммерческим организациям  | 5510086840 | 600 |      | 0,0      | 20,0     | 20,0     |
| 282 | Субсидии бюджетным учреждениям  | 5510086840 | 610 |      | 0,0      | 20,0     | 20,0     |
| 283 | ФИЗИЧЕСКАЯ КУЛЬТУРА И СПОРТ   | 5510086840 | 610 | 1100 | 0,0      | 20,0     | 20,0     |
| 284 | Физическая культура   | 5510086840 | 610 | 1101 | 0,0      | 20,0     | 20,0     |
| 285 | Содержание сотрудников двух штатных единиц по подготовке ГТО в рамках подпрограммы «Развитие массовой физической культуры и спорта в Ермаковском районе» муниципальной программы Ермаковского района «Развитие физической культуры и спорта в Ермаковском районе»   | 5510087300 |     |      | 520,0    | 520,0    | 520,0    |
| 286 | Предоставление субсидий бюджетным, автономным учреждениям и иным некоммерческим организациям  | 5510087300 | 600 |      | 520,0    | 520,0    | 520,0    |
| 287 | Субсидии бюджетным учреждениям  | 5510087300 | 610 |      | 520,0    | 520,0    | 520,0    |
| 288 | ФИЗИЧЕСКАЯ КУЛЬТУРА И СПОРТ   | 5510087300 | 610 | 1100 | 520,0    | 520,0    | 520,0    |
| 289 | Массовый спорт  | 5510087300 | 610 | 1102 | 520,0    | 520,0    | 520,0    |
| 290 | Оплата работы судей по сдаче норм ГТО в рамках подпрограммы «Развитие массовой физической культуры и спорта в Ермаковском районе» муниципальной программы Ермаковского района «Развитие физической культуры и спорта в Ермаковском районе»  | 5510087310 |     |      | 109,4    | 460,0    | 460,0    |
| 291 | Предоставление субсидий бюджетным, автономным учреждениям и иным некоммерческим организациям  | 5510087310 | 600 |      | 109,4    | 460,0    | 460,0    |
| 292 | Субсидии бюджетным учреждениям  | 5510087310 | 610 |      | 109,4    | 460,0    | 460,0    |
| 293 | ФИЗИЧЕСКАЯ КУЛЬТУРА И СПОРТ   | 5510087310 | 610 | 1100 | 109,4    | 460,0    | 460,0    |
| 294 | Массовый спорт  | 5510087310 | 610 | 1102 | 109,4    | 460,0    | 460,0    |
| 295 | Софинансирование за счет средств местного бюджета устройства плоскостных спортивных сооружений в сельской местности в рамках подпрограммы «Развитие массовой физической культуры и спорта в Ермаковском районе» муниципальной программы Ермаковского района «Развитие физической культуры и спорта в Ермаковском районе»  | 5510094200 |     |      | 100,0    | 100,0    | 100,0    |
| 296 | Закупка товаров, работ и услуг для государственных (муниципальных) нужд   | 5510094200 | 200 |      | 100,0    | 100,0    | 100,0    |
| 297 | Иные закупки товаров, работ и услуг для обеспечения государственных (муниципальных) нужд  | 5510094200 | 240 |      | 100,0    | 100,0    | 100,0    |
| 298 | ФИЗИЧЕСКАЯ КУЛЬТУРА И СПОРТ   | 5510094200 | 240 | 1100 | 100,0    | 100,0    | 100,0    |
| 299 | Массовый спорт  | 5510094200 | 240 | 1102 | 100,0    | 100,0    | 100,0    |
| 300 | Реализация мероприятий по оснащению объектов спортивной инфраструктуры спортивно-технологическим оборудованием в рамках подпрограммы «Развитие массовой физической культуры и спорта в Ермаковском районе» муниципальной программы Ермаковского района «Развитие физической культуры и спорта в Ермаковском районе»   | 551P552280 |     |      | 3 333,3  | 0,0      | 0,0      |

|     |  |            |     |      |         |         |         |
|-----|--|------------|-----|------|---------|---------|---------|
| 301 | Предоставление субсидий бюджетным, автономным учреждениям и иным некоммерческим организациям   | 551P552280 | 600 |      | 3 333,3 | 0,0     | 0,0     |
| 302 | Субсидии бюджетным учреждениям   | 551P552280 | 610 |      | 3 333,3 | 0,0     | 0,0     |
| 303 | ФИЗИЧЕСКАЯ КУЛЬТУРА И СПОРТ  | 551P552280 | 610 | 1100 | 3 333,3 | 0,0     | 0,0     |
| 304 | Массовый спорт   | 551P552280 | 610 | 1102 | 3 333,3 | 0,0     | 0,0     |
| 305 | Подпрограмма «Развитие адаптивного спорта в Ермаковском районе»  | 5520000000 |     |      | 86,5    | 151,5   | 151,5   |
| 306 | Приобретение спортивного инвентаря, оборудования и спортивной формы для организации занятий групп по адаптивной физической культуре в рамках подпрограммы «Развитие адаптивного спорта в Ермаковском районе» муниципальной программы Ермаковского района «Развитие физической культуры и спорта в Ермаковском районе»  | 5520086760 |     |      | 7,0     | 72,0    | 72,0    |
| 307 | Предоставление субсидий бюджетным, автономным учреждениям и иным некоммерческим организациям   | 5520086760 | 600 |      | 7,0     | 72,0    | 72,0    |
| 308 | Субсидии бюджетным учреждениям   | 5520086760 | 610 |      | 7,0     | 72,0    | 72,0    |
| 309 | ФИЗИЧЕСКАЯ КУЛЬТУРА И СПОРТ  | 5520086760 | 610 | 1100 | 7,0     | 72,0    | 72,0    |
| 310 | Физическая культура  | 5520086760 | 610 | 1101 | 7,0     | 72,0    | 72,0    |
| 311 | Подготовка квалифицированных кадров для организации занятий по адаптивной физической культуре в рамках подпрограммы «Развитие адаптивного спорта в Ермаковском районе» муниципальной программы Ермаковского района «Развитие физической культуры и спорта в Ермаковском районе»  | 5520086770 |     |      | 32,0    | 32,0    | 32,0    |
| 312 | Предоставление субсидий бюджетным, автономным учреждениям и иным некоммерческим организациям   | 5520086770 | 600 |      | 32,0    | 32,0    | 32,0    |
| 313 | Субсидии бюджетным учреждениям   | 5520086770 | 610 |      | 32,0    | 32,0    | 32,0    |
| 314 | ФИЗИЧЕСКАЯ КУЛЬТУРА И СПОРТ  | 5520086770 | 610 | 1100 | 32,0    | 32,0    | 32,0    |
| 315 | Физическая культура  | 5520086770 | 610 | 1101 | 32,0    | 32,0    | 32,0    |
| 316 | Организация и проведение районных физкультурно-спортивных мероприятий с людьми, имеющими ограничения здоровья в рамках подпрограммы «Развитие адаптивного спорта в Ермаковском районе» муниципальной программы Ермаковского района «Развитие физической культуры и спорта в Ермаковском районе»  | 5520086780 |     |      | 20,0    | 20,0    | 20,0    |
| 317 | Предоставление субсидий бюджетным, автономным учреждениям и иным некоммерческим организациям   | 5520086780 | 600 |      | 20,0    | 20,0    | 20,0    |
| 318 | Субсидии бюджетным учреждениям   | 5520086780 | 610 |      | 20,0    | 20,0    | 20,0    |
| 319 | ФИЗИЧЕСКАЯ КУЛЬТУРА И СПОРТ  | 5520086780 | 610 | 1100 | 20,0    | 20,0    | 20,0    |
| 320 | Физическая культура  | 5520086780 | 610 | 1101 | 20,0    | 20,0    | 20,0    |
| 321 | Участие спортсменов инвалидов района в Краевых (зональных) спортивно-массовых мероприятиях в рамках подпрограммы «Развитие адаптивного спорта в Ермаковском районе» муниципальной программы Ермаковского района «Развитие физической культуры и спорта в Ермаковском районе»   | 5520086790 |     |      | 27,5    | 27,5    | 27,5    |
| 322 | Предоставление субсидий бюджетным, автономным учреждениям и иным некоммерческим организациям   | 5520086790 | 600 |      | 27,5    | 27,5    | 27,5    |
| 323 | Субсидии бюджетным учреждениям   | 5520086790 | 610 |      | 27,5    | 27,5    | 27,5    |
| 324 | ФИЗИЧЕСКАЯ КУЛЬТУРА И СПОРТ  | 5520086790 | 610 | 1100 | 27,5    | 27,5    | 27,5    |
| 325 | Физическая культура  | 5520086790 | 610 | 1101 | 27,5    | 27,5    | 27,5    |
| 326 | Муниципальная программа «Молодежь Ермаковского района в XXI веке»  | 5600000000 |     |      | 6 767,4 | 5 805,4 | 5 797,3 |
| 327 | Подпрограмма «Вовлечение молодежи Ермаковского района в социальную практику»   | 5610000000 |     |      | 5 509,2 | 4 423,7 | 4 423,7 |
| 328 | Субсидии бюджетам муниципальных образований Красноярского края на частичное финансирование (возмещение) расходов на повышение с 1 июня 2020 года размеров оплаты труда отдельным категориям работников бюджетной сферы Красноярского края, в рамках подпрограммы «Вовлечение молодежи Ермаковского района в социальную практику» муниципальной программы «Молодежь Ермаковского района в XXI веке» | 5610010360 |     |      | 89,7    | 0,0     | 0,0     |
| 329 | Предоставление субсидий бюджетным, автономным учреждениям и иным некоммерческим организациям   | 5610010360 | 600 |      | 89,7    | 0,0     | 0,0     |
| 330 | Субсидии бюджетным учреждениям   | 5610010360 | 610 |      | 89,7    | 0,0     | 0,0     |
| 331 | ОБРАЗОВАНИЕ  | 5610010360 | 610 | 0700 | 89,7    | 0,0     | 0,0     |
| 332 | Молодежная политика  | 5610010360 | 610 | 0707 | 89,7    | 0,0     | 0,0     |
| 333 | Частичное финансирование (возмещение) расходов на региональные выплаты и выплаты, обеспечивающие уровень заработной платы работников бюджетной сферы не ниже размера минимальной заработной платы (минимального размера оплаты труда), в рамках подпрограммы «Вовлечение молодежи Ермаковского района в социальную практику» муниципальной программы «Молодежь Ермаковского района в XXI веке»     | 5610010490 |     |      | 111,6   | 0,0     | 0,0     |
| 334 | Предоставление субсидий бюджетным, автономным учреждениям и иным некоммерческим организациям   | 5610010490 | 600 |      | 111,6   | 0,0     | 0,0     |
| 335 | Субсидии бюджетным учреждениям   | 5610010490 | 610 |      | 111,6   | 0,0     | 0,0     |
| 336 | ОБРАЗОВАНИЕ  | 5610010490 | 610 | 0700 | 111,6   | 0,0     | 0,0     |
| 337 | Молодежная политика  | 5610010490 | 610 | 0707 | 111,6   | 0,0     | 0,0     |
| 338 | Поддержка деятельности муниципальных молодежных центров в рамках подпрограммы «Вовлечение молодежи Ермаковского района в социальную практику» муниципальной программы «Молодежь Ермаковского района в XXI веке»  | 5610074560 |     |      | 377,5   | 377,5   | 377,5   |
| 339 | Предоставление субсидий бюджетным, автономным учреждениям и иным некоммерческим организациям   | 5610074560 | 600 |      | 377,5   | 377,5   | 377,5   |
| 340 | Субсидии бюджетным учреждениям   | 5610074560 | 610 |      | 377,5   | 377,5   | 377,5   |
| 341 | ОБРАЗОВАНИЕ  | 5610074560 | 610 | 0700 | 377,5   | 377,5   | 377,5   |
| 342 | Молодежная политика  | 5610074560 | 610 | 0707 | 377,5   | 377,5   | 377,5   |
| 343 | Обеспечение деятельности (оказание услуг) подведомственных учреждений в рамках подпрограммы «Вовлечение молодежи Ермаковского района в социальную практику» муниципальной программы «Молодежь Ермаковского района в XXI веке»  | 5610080610 |     |      | 4 421,2 | 3 537,0 | 3 537,0 |
| 344 | Предоставление субсидий бюджетным, автономным учреждениям и иным некоммерческим организациям   | 5610080610 | 600 |      | 4 421,2 | 3 537,0 | 3 537,0 |
| 345 | Субсидии бюджетным учреждениям   | 5610080610 | 610 |      | 4 421,2 | 3 537,0 | 3 537,0 |
| 346 | ОБРАЗОВАНИЕ  | 5610080610 | 610 | 0700 | 4 421,2 | 3 537,0 | 3 537,0 |
| 347 | Молодежная политика  | 5610080610 | 610 | 0707 | 4 421,2 | 3 537,0 | 3 537,0 |
| 348 | Реализация мероприятий по трудовому воспитанию несовершеннолетних в рамках подпрограммы «Вовлечение молодежи Ермаковского района в социальную практику» муниципальной программы «Молодежь Ермаковского района в XXI веке»  | 5610089740 |     |      | 30,0    | 30,0    | 30,0    |
| 349 | Предоставление субсидий бюджетным, автономным учреждениям и иным некоммерческим организациям   | 5610089740 | 600 |      | 30,0    | 30,0    | 30,0    |
| 350 | Субсидии бюджетным учреждениям   | 5610089740 | 610 |      | 30,0    | 30,0    | 30,0    |
| 351 | ОБРАЗОВАНИЕ  | 5610089740 | 610 | 0700 | 30,0    | 30,0    | 30,0    |
| 352 | Молодежная политика  | 5610089740 | 610 | 0707 | 30,0    | 30,0    | 30,0    |
| 353 | Реализация проекта «Трудовой отряд Ермаковского района» в рамках подпрограммы «Вовлечение молодежи Ермаковского района в социальную практику» муниципальной программы «Молодежь Ермаковского района в XXI веке»  | 5610089750 |     |      | 370,3   | 370,3   | 370,3   |
| 354 | Предоставление субсидий бюджетным, автономным учреждениям и иным некоммерческим организациям   | 5610089750 | 600 |      | 370,3   | 370,3   | 370,3   |
| 355 | Субсидии бюджетным учреждениям   | 5610089750 | 610 |      | 370,3   | 370,3   | 370,3   |
| 356 | ОБРАЗОВАНИЕ  | 5610089750 | 610 | 0700 | 370,3   | 370,3   | 370,3   |
| 357 | Молодежная политика  | 5610089750 | 610 | 0707 | 370,3   | 370,3   | 370,3   |
| 358 | Реализация мероприятий муниципального штаба флагманских программ в рамках подпрограммы «Вовлечение молодежи Ермаковского района в социальную практику» муниципальной программы «Молодежь Ермаковского района в XXI веке»   | 5610089760 |     |      | 18,9    | 18,9    | 18,9    |
| 359 | Предоставление субсидий бюджетным, автономным учреждениям и иным некоммерческим организациям   | 5610089760 | 600 |      | 18,9    | 18,9    | 18,9    |
| 360 | Субсидии бюджетным учреждениям   | 5610089760 | 610 |      | 18,9    | 18,9    | 18,9    |
| 361 | ОБРАЗОВАНИЕ  | 5610089760 | 610 | 0700 | 18,9    | 18,9    | 18,9    |
| 362 | Молодежная политика  | 5610089760 | 610 | 0707 | 18,9    | 18,9    | 18,9    |
| 363 | Реализация мероприятий проектов «Новый фарватер», ТИМ «Юниор», ТИМ «Бирюса» в рамках подпрограммы «Вовлечение молодежи Ермаковского района в социальную практику» муниципальной программы «Молодежь Ермаковского района в XXI веке»  | 5610089790 |     |      | 62,5    | 62,5    | 62,5    |
| 364 | Предоставление субсидий бюджетным, автономным учреждениям и иным некоммерческим организациям   | 5610089790 | 600 |      | 62,5    | 62,5    | 62,5    |
| 365 | Субсидии бюджетным учреждениям   | 5610089790 | 610 |      | 62,5    | 62,5    | 62,5    |
| 366 | ОБРАЗОВАНИЕ  | 5610089790 | 610 | 0700 | 62,5    | 62,5    | 62,5    |
| 367 | Молодежная политика  | 5610089790 | 610 | 0707 | 62,5    | 62,5    | 62,5    |
| 368 | Участие в краевых форумах по направлениям молодежной политики в рамках подпрограммы «Вовлечение молодежи Ермаковского района в социальную практику» муниципальной программы «Молодежь Ермаковского района в XXI веке»  | 5610089800 |     |      | 27,5    | 27,5    | 27,5    |
| 369 | Предоставление субсидий бюджетным, автономным учреждениям и иным некоммерческим организациям   | 5610089800 | 600 |      | 27,5    | 27,5    | 27,5    |
| 370 | Субсидии бюджетным учреждениям   | 5610089800 | 610 |      | 27,5    | 27,5    | 27,5    |
| 371 | ОБРАЗОВАНИЕ  | 5610089800 | 610 | 0700 | 27,5    | 27,5    | 27,5    |
| 372 | Молодежная политика  | 5610089800 | 610 | 0707 | 27,5    | 27,5    | 27,5    |
| 373 | Подпрограмма «Патриотическое воспитание молодежи Ермаковского района»  | 5620000000 |     |      | 36,0    | 36,0    | 36,0    |
| 374 | Реализация мероприятий муниципального штаба флагманских программ, развитие системы патриотического воспитания в рамках подпрограммы «Патриотическое воспитание молодежи Ермаковского района» муниципальной программы «Молодежь Ермаковского района в XXI веке»   | 5620089760 |     |      | 31,0    | 31,0    | 31,0    |
| 375 | Предоставление субсидий бюджетным, автономным учреждениям и иным некоммерческим организациям   | 5620089760 | 600 |      | 31,0    | 31,0    | 31,0    |
| 376 | Субсидии бюджетным учреждениям   | 5620089760 | 610 |      | 31,0    | 31,0    | 31,0    |
| 377 | ОБРАЗОВАНИЕ  | 5620089760 | 610 | 0700 | 31,0    | 31,0    | 31,0    |
| 378 | Молодежная политика  | 5620089760 | 610 | 0707 | 31,0    | 31,0    | 31,0    |
| 379 | Организация, проведение фестивалей, смотров, конкурсов в рамках подпрограммы «Патриотическое воспитание молодежи Ермаковского района» муниципальной программы «Молодежь Ермаковского района в XXI веке»  | 5620089820 |     |      | 5,0     | 5,0     | 5,0     |
| 380 | Предоставление субсидий бюджетным, автономным учреждениям и иным некоммерческим организациям   | 5620089820 | 600 |      | 5,0     | 5,0     | 5,0     |
| 381 | Субсидии бюджетным учреждениям   | 5620089820 | 610 |      | 5,0     | 5,0     | 5,0     |
| 382 | ОБРАЗОВАНИЕ  | 5620089820 | 610 | 0700 | 5,0     | 5,0     | 5,0     |
| 383 | Молодежная политика  | 5620089820 | 610 | 0707 | 5,0     | 5,0     | 5,0     |
| 384 | Подпрограмма «Обеспечение жильем молодых семей в Ермаковском районе»   | 5630000000 |     |      | 1 172,2 | 1 295,7 | 1 287,6 |
| 385 | Субсидии на предоставление социальных выплат молодым семьям на приобретение (строительство) жилья в рамках подпрограммы «Обеспечение жильем молодых семей в Ермаковском районе» муниципальной программы «Молодежь Ермаковского района в XXI веке»  | 56300L4970 |     |      | 1 172,2 | 1 295,7 | 1 287,6 |
| 386 | Социальное обеспечение и иные выплаты населению  | 56300L4970 | 300 |      | 1 172,2 | 1 295,7 | 1 287,6 |
| 387 | Социальные выплаты гражданам, кроме публичных нормативных социальных выплат  | 56300L4970 | 320 |      | 1 172,2 | 1 295,7 | 1 287,6 |
| 388 | СОЦИАЛЬНАЯ ПОЛИТИКА  | 56300L4970 | 320 | 1000 | 1 172,2 | 1 295,7 | 1 287,6 |
| 389 | Социальное обеспечение населения   | 56300L4970 | 320 | 1003 | 1 172,2 | 1 295,7 | 1 287,6 |
| 390 | Подпрограмма «Национальная политика в Ермаковском районе» муниципальной программы «Молодежь Ермаковского района в XXI веке»  | 5640000000 |     |      | 50,0    | 50,0    | 50,0    |
| 391 | Проведение мероприятий по национальной политике в рамках подпрограммы «Национальная политика в Ермаковском районе» муниципальной программы «Молодежь Ермаковского района в XXI веке»   | 5640086840 |     |      | 50,0    | 50,0    | 50,0    |
| 392 | Предоставление субсидий бюджетным, автономным учреждениям и иным некоммерческим организациям   | 5640086840 | 600 |      | 50,0    | 50,0    | 50,0    |
| 393 | Субсидии бюджетным учреждениям   | 5640086840 | 610 |      | 50,0    | 50,0    | 50,0    |
| 394 | ФИЗИЧЕСКАЯ КУЛЬТУРА И СПОРТ  | 5640086840 | 610 | 1100 | 50,0    | 50,0    | 50,0    |
| 395 | Физическая культура  | 5640086840 | 610 | 1101 | 50,0    | 50,0    | 50,0    |
| 396 | Муниципальная программа Ермаковского района «Поддержка и развитие малого и среднего предпринимательства в Ермаковском районе»  | 5700000000 |     |      | 265,4   | 150,0   | 150,0   |
| 397 | Отдельные мероприятия  | 5790000000 |     |      | 265,4   | 150,0   | 150,0   |
| 398 | Предоставление субсидии субъектам малого и среднего предпринимательства, в рамках муниципальной программы «Поддержка и развитие малого и среднего предпринимательства в Ермаковском районе»  | 5790086070 |     |      | 150,0   | 150,0   | 150,0   |
| 399 | Иные бюджетные ассигнования  | 5790086070 | 800 |      | 150,0   | 150,0   | 150,0   |
| 400 | Субсидии юридическим лицам (кроме некоммерческих организаций), индивидуальным предпринимателям, физическим лицам - производителям товаров, работ, услуг  | 5790086070 | 810 |      | 150,0   | 150,0   | 150,0   |



|     |   |            |     |      |           |          |          |
|-----|---|------------|-----|------|-----------|----------|----------|
| 401 | НАЦИОНАЛЬНАЯ ЭКОНОМИКА  | 5790086070 | 810 | 0400 | 150,0     | 150,0    | 150,0    |
| 402 | Другие вопросы в области национальной экономики   | 5790086070 | 810 | 0412 | 150,0     | 150,0    | 150,0    |
| 403 | Возврат субсидии субъектам малого и среднего предпринимательства за 2019 год, в рамках муниципальной программы «Поддержка и развитие малого и среднего предпринимательства в Ермаковском районе»  | 5790086080 |     |      | 115,4     | 0,0      | 0,0      |
| 404 | Иные бюджетные ассигнования   | 5790086080 | 800 |      | 115,4     | 0,0      | 0,0      |
| 405 | Субсидии юридическим лицам (кроме некоммерческих организаций), индивидуальным предпринимателям, физическим лицам - производителям товаров, работ, услуг   | 5790086080 | 810 |      | 115,4     | 0,0      | 0,0      |
| 406 | НАЦИОНАЛЬНАЯ ЭКОНОМИКА  | 5790086080 | 810 | 0400 | 115,4     | 0,0      | 0,0      |
| 407 | Другие вопросы в области национальной экономики   | 5790086080 | 810 | 0412 | 115,4     | 0,0      | 0,0      |
| 408 | Муниципальная программа Ермаковского района «Развитие транспортной системы Ермаковского района»   | 5800000000 |     |      | 28 882,4  | 13 983,2 | 13 987,2 |
| 409 | Подпрограмма «Развитие транспортного комплекса в Ермаковском районе»  | 5810000000 |     |      | 17 319,0  | 13 885,2 | 13 885,2 |
| 410 | Субсидии организациям автомобильного пассажирского транспорта района на компенсацию расходов, возникающих в результате небольшой интенсивности пассажиропотоков по межмуниципальным маршрутам, в рамках подпрограммы «Развитие транспортного комплекса в Ермаковском районе» муниципальной программы Ермаковского района «Развитие транспортной системы Ермаковского района»  | 5810085230 |     |      | 17 319,0  | 13 885,2 | 13 885,2 |
| 411 | Иные бюджетные ассигнования   | 5810085230 | 800 |      | 17 319,0  | 13 885,2 | 13 885,2 |
| 412 | Субсидии юридическим лицам (кроме некоммерческих организаций), индивидуальным предпринимателям, физическим лицам - производителям товаров, работ, услуг   | 5810085230 | 810 |      | 17 319,0  | 13 885,2 | 13 885,2 |
| 413 | НАЦИОНАЛЬНАЯ ЭКОНОМИКА  | 5810085230 | 810 | 0400 | 17 319,0  | 13 885,2 | 13 885,2 |
| 414 | Транспорт   | 5810085230 | 810 | 0408 | 17 319,0  | 13 885,2 | 13 885,2 |
| 415 | Подпрограмма «Муниципальный районный дорожный фонд МО «Ермаковский район»   | 5830000000 |     |      | 11 563,4  | 98,0     | 102,0    |
| 416 | Субсидии бюджетам муниципальных образований на капитальный ремонт и ремонт автомобильных дорог общего пользования местного значения за счет средств дорожного фонда Красноярского края, в рамках подпрограммы «Муниципальный районный дорожный фонд МО «Ермаковский район» муниципальной программы Ермаковского района «Развитие транспортной системы Ермаковского района»  | 5830075090 |     |      | 10 073,7  | 0,0      | 0,0      |
| 417 | Закупка товаров, работ и услуг для государственных (муниципальных) нужд   | 5830075090 | 200 |      | 10 073,7  | 0,0      | 0,0      |
| 418 | Иные закупки товаров, работ и услуг для обеспечения государственных (муниципальных) нужд  | 5830075090 | 240 |      | 10 073,7  | 0,0      | 0,0      |
| 419 | НАЦИОНАЛЬНАЯ ЭКОНОМИКА  | 5830075090 | 240 | 0400 | 10 073,7  | 0,0      | 0,0      |
| 420 | Дорожное хозяйство (дорожные фонды)   | 5830075090 | 240 | 0409 | 10 073,7  | 0,0      | 0,0      |
| 421 | Содержание автомобильных дорог, в рамках подпрограммы «Муниципальный районный дорожный фонд МО «Ермаковский район» муниципальной программы Ермаковского района «Развитие транспортной системы Ермаковского района»  | 5830080550 |     |      | 104,2     | 98,0     | 102,0    |
| 422 | Закупка товаров, работ и услуг для государственных (муниципальных) нужд   | 5830080550 | 200 |      | 104,2     | 98,0     | 102,0    |
| 423 | Иные закупки товаров, работ и услуг для обеспечения государственных (муниципальных) нужд  | 5830080550 | 240 |      | 104,2     | 98,0     | 102,0    |
| 424 | НАЦИОНАЛЬНАЯ ЭКОНОМИКА  | 5830080550 | 240 | 0400 | 104,2     | 98,0     | 102,0    |
| 425 | Дорожное хозяйство (дорожные фонды)   | 5830080550 | 240 | 0409 | 104,2     | 98,0     | 102,0    |
| 426 | Софинансирование за счет средств местного бюджета субсидии бюджетам муниципальных образований на капитальный ремонт и ремонт автомобильных дорог общего пользования местного значения за счет средств дорожного фонда Красноярского края, в рамках подпрограммы «Муниципальный районный дорожный фонд МО «Ермаковский район» муниципальной программы Ермаковского района «Развитие транспортной системы Ермаковского района»                              | 5830095090 |     |      | 100,7     | 0,0      | 0,0      |
| 427 | Закупка товаров, работ и услуг для государственных (муниципальных) нужд   | 5830095090 | 200 |      | 100,7     | 0,0      | 0,0      |
| 428 | Иные закупки товаров, работ и услуг для обеспечения государственных (муниципальных) нужд  | 5830095090 | 240 |      | 100,7     | 0,0      | 0,0      |
| 429 | НАЦИОНАЛЬНАЯ ЭКОНОМИКА  | 5830095090 | 240 | 0400 | 100,7     | 0,0      | 0,0      |
| 430 | Дорожное хозяйство (дорожные фонды)   | 5830095090 | 240 | 0409 | 100,7     | 0,0      | 0,0      |
| 431 | Реализация мероприятий, направленных на повышение безопасности дорожного движения, за счет средств дорожного фонда Красноярского края, в рамках подпрограммы «Муниципальный районный дорожный фонд МО «Ермаковский район» муниципальной программы Ермаковского района «Развитие транспортной системы Ермаковского района»   | 583R310601 |     |      | 1 284,8   | 0,0      | 0,0      |
| 432 | Закупка товаров, работ и услуг для государственных (муниципальных) нужд   | 583R310601 | 200 |      | 1 284,8   | 0,0      | 0,0      |
| 433 | Иные закупки товаров, работ и услуг для обеспечения государственных (муниципальных) нужд  | 583R310601 | 240 |      | 1 284,8   | 0,0      | 0,0      |
| 434 | НАЦИОНАЛЬНАЯ ЭКОНОМИКА  | 583R310601 | 240 | 0400 | 1 284,8   | 0,0      | 0,0      |
| 435 | Дорожное хозяйство (дорожные фонды)   | 583R310601 | 240 | 0409 | 1 284,8   | 0,0      | 0,0      |
| 436 | Муниципальная программа «Развитие сельского хозяйства и регулирования рынков сельскохозяйственной продукции, сырья и продовольствия в Ермаковском районе»   | 5900000000 |     |      | 3 868,5   | 3 848,5  | 3 848,5  |
| 437 | Подпрограмма «Поддержка малых форм хозяйствования и прочие мероприятия»   | 5910000000 |     |      | 3 868,5   | 3 848,5  | 3 848,5  |
| 438 | Выполнение отдельных государственных полномочий по решению вопросов поддержки сельскохозяйственного производства в рамках подпрограммы «Поддержка малых форм хозяйствования и прочие мероприятия» муниципальной программы Ермаковского района «Развитие сельского хозяйства и регулирования рынков сельскохозяйственной продукции, сырья и продовольствия в Ермаковском районе»   | 5910075170 |     |      | 3 367,0   | 3 593,2  | 3 593,2  |
| 439 | Расходы на выплаты персоналу в целях обеспечения выполнения функций государственными (муниципальными) органами, казенными учреждениями, органами управления государственными внебюджетными фондами  | 5910075170 | 100 |      | 3 141,9   | 3 368,1  | 3 368,1  |
| 440 | Расходы на выплаты персоналу государственных (муниципальных) органов  | 5910075170 | 120 |      | 3 141,9   | 3 368,1  | 3 368,1  |
| 441 | НАЦИОНАЛЬНАЯ ЭКОНОМИКА  | 5910075170 | 120 | 0400 | 3 141,9   | 3 368,1  | 3 368,1  |
| 442 | Сельское хозяйство и рыболовство  | 5910075170 | 120 | 0405 | 3 141,9   | 3 368,1  | 3 368,1  |
| 443 | Закупка товаров, работ и услуг для государственных (муниципальных) нужд   | 5910075170 | 200 |      | 225,1     | 225,1    | 225,1    |
| 444 | Иные закупки товаров, работ и услуг для обеспечения государственных (муниципальных) нужд  | 5910075170 | 240 |      | 225,1     | 225,1    | 225,1    |
| 445 | НАЦИОНАЛЬНАЯ ЭКОНОМИКА  | 5910075170 | 240 | 0400 | 225,1     | 225,1    | 225,1    |
| 446 | Сельское хозяйство и рыболовство  | 5910075170 | 240 | 0405 | 225,1     | 225,1    | 225,1    |
| 447 | Выполнение отдельных государственных полномочий по организации проведения мероприятий по отлову и содержанию безнадзорных животных в рамках подпрограммы «Поддержка малых форм хозяйствования и прочие мероприятия» муниципальной программы Ермаковского района «Развитие сельского хозяйства и регулирования рынков сельскохозяйственной продукции, сырья и продовольствия в Ермаковском районе»   | 5910075180 |     |      | 501,5     | 255,3    | 255,3    |
| 448 | Расходы на выплаты персоналу в целях обеспечения выполнения функций государственными (муниципальными) органами, казенными учреждениями, органами управления государственными внебюджетными фондами  | 5910075180 | 100 |      | 40,7      | 0,0      | 0,0      |
| 449 | Расходы на выплаты персоналу государственных (муниципальных) органов  | 5910075180 | 120 |      | 40,7      | 0,0      | 0,0      |
| 450 | ОХРАНА ОКРУЖАЮЩЕЙ СРЕДЫ   | 5910075180 | 120 | 0600 | 40,7      | 0,0      | 0,0      |
| 451 | Охрана объектов растительного и животного мира и среды их обитания  | 5910075180 | 120 | 0603 | 40,7      | 0,0      | 0,0      |
| 452 | Закупка товаров, работ и услуг для государственных (муниципальных) нужд   | 5910075180 | 200 |      | 460,8     | 255,3    | 255,3    |
| 453 | Иные закупки товаров, работ и услуг для обеспечения государственных (муниципальных) нужд  | 5910075180 | 240 |      | 460,8     | 255,3    | 255,3    |
| 454 | ОХРАНА ОКРУЖАЮЩЕЙ СРЕДЫ   | 5910075180 | 240 | 0600 | 460,8     | 255,3    | 255,3    |
| 455 | Охрана объектов растительного и животного мира и среды их обитания  | 5910075180 | 240 | 0603 | 460,8     | 255,3    | 255,3    |
| 456 | Муниципальная программа «Управление муниципальным имуществом и земельными ресурсами Ермаковского района»  | 6000000000 |     |      | 725,8     | 725,8    | 725,8    |
| 457 | Отдельные мероприятия   | 6090000000 |     |      | 725,8     | 725,8    | 725,8    |
| 458 | Проведение рыночной оценки продаваемого имущества в рамках муниципальной программы «Управление муниципальным имуществом Ермаковского района»  | 6090082510 |     |      | 50,0      | 50,0     | 50,0     |
| 459 | Закупка товаров, работ и услуг для государственных (муниципальных) нужд   | 6090082510 | 200 |      | 50,0      | 50,0     | 50,0     |
| 460 | Иные закупки товаров, работ и услуг для обеспечения государственных (муниципальных) нужд  | 6090082510 | 240 |      | 50,0      | 50,0     | 50,0     |
| 461 | ОБЩЕГОСУДАРСТВЕННЫЕ ВОПРОСЫ   | 6090082510 | 240 | 0100 | 50,0      | 50,0     | 50,0     |
| 462 | Другие общегосударственные вопросы  | 6090082510 | 240 | 0113 | 50,0      | 50,0     | 50,0     |
| 463 | Проведение рыночной оценки права аренды имущества в рамках муниципальной программы «Управление муниципальным имуществом Ермаковского района»  | 6090082520 |     |      | 50,0      | 50,0     | 50,0     |
| 464 | Закупка товаров, работ и услуг для государственных (муниципальных) нужд   | 6090082520 | 200 |      | 50,0      | 50,0     | 50,0     |
| 465 | Иные закупки товаров, работ и услуг для обеспечения государственных (муниципальных) нужд  | 6090082520 | 240 |      | 50,0      | 50,0     | 50,0     |
| 466 | ОБЩЕГОСУДАРСТВЕННЫЕ ВОПРОСЫ   | 6090082520 | 240 | 0100 | 50,0      | 50,0     | 50,0     |
| 467 | Другие общегосударственные вопросы  | 6090082520 | 240 | 0113 | 50,0      | 50,0     | 50,0     |
| 468 | Проведение технической инвентаризации (изготовление техпаспортов) жилого муниципального недвижимого имущества в рамках муниципальной программы «Управление муниципальным имуществом Ермаковского района»  | 6090082530 |     |      | 112,9     | 112,9    | 112,9    |
| 469 | Закупка товаров, работ и услуг для государственных (муниципальных) нужд   | 6090082530 | 200 |      | 112,9     | 112,9    | 112,9    |
| 470 | Иные закупки товаров, работ и услуг для обеспечения государственных (муниципальных) нужд  | 6090082530 | 240 |      | 112,9     | 112,9    | 112,9    |
| 471 | ОБЩЕГОСУДАРСТВЕННЫЕ ВОПРОСЫ   | 6090082530 | 240 | 0100 | 112,9     | 112,9    | 112,9    |
| 472 | Другие общегосударственные вопросы  | 6090082530 | 240 | 0113 | 112,9     | 112,9    | 112,9    |
| 473 | Проведение технической инвентаризации (изготовление техпаспортов) нежилого муниципального недвижимого имущества в рамках муниципальной программы «Управление муниципальным имуществом Ермаковского района»  | 6090082540 |     |      | 130,0     | 130,0    | 130,0    |
| 474 | Закупка товаров, работ и услуг для государственных (муниципальных) нужд   | 6090082540 | 200 |      | 130,0     | 130,0    | 130,0    |
| 475 | Иные закупки товаров, работ и услуг для обеспечения государственных (муниципальных) нужд  | 6090082540 | 240 |      | 130,0     | 130,0    | 130,0    |
| 476 | ОБЩЕГОСУДАРСТВЕННЫЕ ВОПРОСЫ   | 6090082540 | 240 | 0100 | 130,0     | 130,0    | 130,0    |
| 477 | Другие общегосударственные вопросы  | 6090082540 | 240 | 0113 | 130,0     | 130,0    | 130,0    |
| 478 | Оплата услуг Агенту по договору за ведение лицевых счетов, начисление и сбор платы за наём муниципального жилья в рамках муниципальной программы «Управление муниципальным имуществом Ермаковского района»  | 6090082550 |     |      | 20,0      | 20,0     | 20,0     |
| 479 | Закупка товаров, работ и услуг для государственных (муниципальных) нужд   | 6090082550 | 200 |      | 20,0      | 20,0     | 20,0     |
| 480 | Иные закупки товаров, работ и услуг для обеспечения государственных (муниципальных) нужд  | 6090082550 | 240 |      | 20,0      | 20,0     | 20,0     |
| 481 | ОБЩЕГОСУДАРСТВЕННЫЕ ВОПРОСЫ   | 6090082550 | 240 | 0100 | 20,0      | 20,0     | 20,0     |
| 482 | Другие общегосударственные вопросы  | 6090082550 | 240 | 0113 | 20,0      | 20,0     | 20,0     |
| 483 | Межевание земельных участков в рамках муниципальной программы «Управление муниципальным имуществом Ермаковского района»   | 6090082560 |     |      | 362,9     | 362,9    | 362,9    |
| 484 | Закупка товаров, работ и услуг для государственных (муниципальных) нужд   | 6090082560 | 200 |      | 362,9     | 362,9    | 362,9    |
| 485 | Иные закупки товаров, работ и услуг для обеспечения государственных (муниципальных) нужд  | 6090082560 | 240 |      | 362,9     | 362,9    | 362,9    |
| 486 | НАЦИОНАЛЬНАЯ ЭКОНОМИКА  | 6090082560 | 240 | 0400 | 362,9     | 362,9    | 362,9    |
| 487 | Другие вопросы в области национальной экономики   | 6090082560 | 240 | 0412 | 362,9     | 362,9    | 362,9    |
| 488 | Муниципальная программа «Создание условий для строительства социально значимых объектов, а также обеспечения доступным и комфортным жильем граждан Ермаковского района Красноярского края»  | 6100000000 |     |      | 128 088,7 | 40 524,8 | 3 037,5  |
| 489 | Подпрограмма «Комплексное развитие жилищного строительства, систем социальной и коммунальной инфраструктуры Ермаковского района»  | 6110000000 |     |      | 121 421,7 | 37 487,3 | 0,0      |
| 490 | Субсидии на строительство муниципальных объектов коммунальной и транспортной инфраструктуры, в рамках подпрограммы «Комплексное развитие жилищного строительства, систем социальной и коммунальной инфраструктуры Ермаковского района» муниципальной программы Ермаковского района «Создание условий для строительства социально значимых объектов, а также обеспечения доступным и комфортным жильем граждан Ермаковского района Красноярского края»     | 6110074610 |     |      | 6 526,4   | 0,0      | 0,0      |
| 491 | Закупка товаров, работ и услуг для государственных (муниципальных) нужд   | 6110074610 | 200 |      | 6 526,4   | 0,0      | 0,0      |
| 492 | Иные закупки товаров, работ и услуг для обеспечения государственных (муниципальных) нужд  | 6110074610 | 240 |      | 6 526,4   | 0,0      | 0,0      |
| 493 | НАЦИОНАЛЬНАЯ ЭКОНОМИКА  | 6110074610 | 240 | 0400 | 2 367,6   | 0,0      | 0,0      |
| 494 | Дорожное хозяйство (дорожные фонды)   | 6110074610 | 240 | 0409 | 2 367,6   | 0,0      | 0,0      |
| 495 | ЖИЛИЩНО-КОММУНАЛЬНОЕ ХОЗЯЙСТВО  | 6110074610 | 240 | 0500 | 4 158,8   | 0,0      | 0,0      |
| 496 | Коммунальное хозяйство  | 6110074610 | 240 | 0502 | 4 158,8   | 0,0      | 0,0      |
| 497 | Субсидии на организацию туристско-рекреационных зон на территории Красноярского края за счет средств местного бюджета, «Комплексное развитие жилищного строительства, систем социальной и коммунальной инфраструктуры Ермаковского района» муниципальной программы Ермаковского района «Создание условий для строительства социально значимых объектов, а также обеспечения доступным и комфортным жильем граждан Ермаковского района Красноярского края» | 6110074800 |     |      | 10 000,0  | 0,0      | 0,0      |
| 498 | Закупка товаров, работ и услуг для государственных (муниципальных) нужд   | 6110074800 | 200 |      | 10 000,0  | 0,0      | 0,0      |

|     |   |            |     |      |          |          |         |
|-----|---|------------|-----|------|----------|----------|---------|
| 499 | Иные закупки товаров, работ и услуг для обеспечения государственных (муниципальных) нужд  | 6110074800 | 240 |      | 10 000,0 | 0,0      | 0,0     |
| 500 | НАЦИОНАЛЬНАЯ ЭКОНОМИКА  | 6110074800 | 240 | 0400 | 10 000,0 | 0,0      | 0,0     |
| 501 | Другие вопросы в области национальной экономики   | 6110074800 | 240 | 0412 | 10 000,0 | 0,0      | 0,0     |
| 502 | Мероприятия по развитию добровольной пожарной охраны, в рамках подпрограммы «Комплексное развитие жилищного строительства, систем социальной и коммунальной инфраструктуры Ермаковского района» муниципальной программы Ермаковского района «Создание условий для строительства социально значимых объектов, а также обеспечения доступным и комфортным жильем граждан Ермаковского района Красноярского края»  | 6110075100 |     |      | 1 430,0  | 0,0      | 0,0     |
| 503 | Закупка товаров, работ и услуг для государственных (муниципальных) нужд   | 6110075100 | 200 |      | 1 430,0  | 0,0      | 0,0     |
| 504 | Иные закупки товаров, работ и услуг для обеспечения государственных (муниципальных) нужд  | 6110075100 | 240 |      | 1 430,0  | 0,0      | 0,0     |
| 505 | НАЦИОНАЛЬНАЯ БЕЗОПАСНОСТЬ И ПРАВООХРАНИТЕЛЬНАЯ ДЕЯТЕЛЬНОСТЬ   | 6110075100 | 240 | 0300 | 1 430,0  | 0,0      | 0,0     |
| 506 | Обеспечение пожарной безопасности   | 6110075100 | 240 | 0310 | 1 430,0  | 0,0      | 0,0     |
| 507 | Субсидии бюджетам муниципальных образований края на реализацию комплексных проектов по благоустройству территории в рамках подпрограммы «Комплексное развитие жилищного строительства, систем социальной и коммунальной инфраструктуры Ермаковского района» муниципальной программы Ермаковского района «Создание условий для строительства социально значимых объектов, а также обеспечения доступным и комфортным жильем граждан Ермаковского района Красноярского края»  | 6110077420 |     |      | 95 483,8 | 0,0      | 0,0     |
| 508 | Закупка товаров, работ и услуг для государственных (муниципальных) нужд   | 6110077420 | 200 |      | 47 741,9 | 0,0      | 0,0     |
| 509 | Иные закупки товаров, работ и услуг для обеспечения государственных (муниципальных) нужд  | 6110077420 | 240 |      | 47 741,9 | 0,0      | 0,0     |
| 510 | ЖИЛИЩНО-КОММУНАЛЬНОЕ ХОЗЯЙСТВО  | 6110077420 | 240 | 0500 | 47 741,9 | 0,0      | 0,0     |
| 511 | Благоустройство   | 6110077420 | 240 | 0503 | 47 741,9 | 0,0      | 0,0     |
| 512 | Межбюджетные трансферты   | 6110077420 | 500 |      | 47 741,9 | 0,0      | 0,0     |
| 513 | Иные межбюджетные трансферты  | 6110077420 | 540 |      | 47 741,9 | 0,0      | 0,0     |
| 514 | ЖИЛИЩНО-КОММУНАЛЬНОЕ ХОЗЯЙСТВО  | 6110077420 | 540 | 0500 | 47 741,9 | 0,0      | 0,0     |
| 515 | Благоустройство   | 6110077420 | 540 | 0503 | 47 741,9 | 0,0      | 0,0     |
| 516 | Разработка проектно-сметной документации, экспертизы, проведение изыскательских работ, в рамках подпрограммы «Комплексное развитие жилищного строительства, систем социальной и коммунальной инфраструктуры Ермаковского района» муниципальной программы Ермаковского района «Создание условий для строительства социально значимых объектов, а также обеспечения доступным и комфортным жильем граждан Ермаковского района Красноярского края»   | 6110080540 |     |      | 325,6    | 0,0      | 0,0     |
| 517 | Закупка товаров, работ и услуг для государственных (муниципальных) нужд   | 6110080540 | 200 |      | 325,6    | 0,0      | 0,0     |
| 518 | Иные закупки товаров, работ и услуг для обеспечения государственных (муниципальных) нужд  | 6110080540 | 240 |      | 325,6    | 0,0      | 0,0     |
| 519 | ЖИЛИЩНО-КОММУНАЛЬНОЕ ХОЗЯЙСТВО  | 6110080540 | 240 | 0500 | 72,0     | 0,0      | 0,0     |
| 520 | Благоустройство   | 6110080540 | 240 | 0503 | 72,0     | 0,0      | 0,0     |
| 521 | ОБРАЗОВАНИЕ   | 6110080540 | 240 | 0700 | 253,6    | 0,0      | 0,0     |
| 522 | Дошкольное образование  | 6110080540 | 240 | 0701 | 253,6    | 0,0      | 0,0     |
| 523 | Софинансирование строительства водоснабжения микрорайона «Северный» с. Ермаковское, окончание I этапа в рамках подпрограммы «Комплексное развитие жилищного строительства, систем социальной и коммунальной инфраструктуры Ермаковского района» муниципальной программы Ермаковского района «Создание условий для строительства социально значимых объектов, а также обеспечения доступным и комфортным жильем граждан Ермаковского района Красноярского края»  | 6110084180 |     |      | 75,2     | 0,0      | 0,0     |
| 524 | Закупка товаров, работ и услуг для государственных (муниципальных) нужд   | 6110084180 | 200 |      | 75,2     | 0,0      | 0,0     |
| 525 | Иные закупки товаров, работ и услуг для обеспечения государственных (муниципальных) нужд  | 6110084180 | 240 |      | 75,2     | 0,0      | 0,0     |
| 526 | ЖИЛИЩНО-КОММУНАЛЬНОЕ ХОЗЯЙСТВО  | 6110084180 | 240 | 0500 | 75,2     | 0,0      | 0,0     |
| 527 | Коммунальное хозяйство  | 6110084180 | 240 | 0502 | 75,2     | 0,0      | 0,0     |
| 528 | Софинансирование за счет средств местного бюджета субсидии на строительство муниципальных объектов коммунальной и транспортной инфраструктуры, в рамках подпрограммы «Комплексное развитие жилищного строительства, систем социальной и коммунальной инфраструктуры Ермаковского района» муниципальной программы Ермаковского района «Создание условий для строительства социально значимых объектов, а также обеспечения доступным и комфортным жильем граждан Ермаковского района Красноярского края»   | 6110094610 |     |      | 65,3     | 0,0      | 0,0     |
| 529 | Закупка товаров, работ и услуг для государственных (муниципальных) нужд   | 6110094610 | 200 |      | 65,3     | 0,0      | 0,0     |
| 530 | Иные закупки товаров, работ и услуг для обеспечения государственных (муниципальных) нужд  | 6110094610 | 240 |      | 65,3     | 0,0      | 0,0     |
| 531 | НАЦИОНАЛЬНАЯ ЭКОНОМИКА  | 6110094610 | 240 | 0400 | 23,7     | 0,0      | 0,0     |
| 532 | Дорожное хозяйство (дорожные фонды)   | 6110094610 | 240 | 0409 | 23,7     | 0,0      | 0,0     |
| 533 | ЖИЛИЩНО-КОММУНАЛЬНОЕ ХОЗЯЙСТВО  | 6110094610 | 240 | 0500 | 41,6     | 0,0      | 0,0     |
| 534 | Коммунальное хозяйство  | 6110094610 | 240 | 0502 | 41,6     | 0,0      | 0,0     |
| 535 | Софинансирование субсидии на организацию туристско-рекреационных зон на территории Красноярского края за счет средств местного бюджета, в рамках подпрограммы «Комплексное развитие жилищного строительства, систем социальной и коммунальной инфраструктуры Ермаковского района» муниципальной программы Ермаковского района «Создание условий для строительства социально значимых объектов, а также обеспечения доступным и комфортным жильем граждан Ермаковского района Красноярского края»  | 6110094800 |     |      | 102,0    | 0,0      | 0,0     |
| 536 | Закупка товаров, работ и услуг для государственных (муниципальных) нужд   | 6110094800 | 200 |      | 102,0    | 0,0      | 0,0     |
| 537 | Иные закупки товаров, работ и услуг для обеспечения государственных (муниципальных) нужд  | 6110094800 | 240 |      | 102,0    | 0,0      | 0,0     |
| 538 | НАЦИОНАЛЬНАЯ ЭКОНОМИКА  | 6110094800 | 240 | 0400 | 102,0    | 0,0      | 0,0     |
| 539 | Другие вопросы в области национальной экономики   | 6110094800 | 240 | 0412 | 102,0    | 0,0      | 0,0     |
| 540 | Софинансирование за счет средств местного бюджета мероприятий по развитию добровольной пожарной охраны, в рамках подпрограммы «Комплексное развитие жилищного строительства, систем социальной и коммунальной инфраструктуры Ермаковского района» муниципальной программы Ермаковского района «Создание условий для строительства социально значимых объектов, а также обеспечения доступным и комфортным жильем граждан Ермаковского района Красноярского края»  | 6110095100 |     |      | 71,5     | 0,0      | 0,0     |
| 541 | Закупка товаров, работ и услуг для государственных (муниципальных) нужд   | 6110095100 | 200 |      | 71,5     | 0,0      | 0,0     |
| 542 | Иные закупки товаров, работ и услуг для обеспечения государственных (муниципальных) нужд  | 6110095100 | 240 |      | 71,5     | 0,0      | 0,0     |
| 543 | НАЦИОНАЛЬНАЯ БЕЗОПАСНОСТЬ И ПРАВООХРАНИТЕЛЬНАЯ ДЕЯТЕЛЬНОСТЬ   | 6110095100 | 240 | 0300 | 71,5     | 0,0      | 0,0     |
| 544 | Обеспечение пожарной безопасности   | 6110095100 | 240 | 0310 | 71,5     | 0,0      | 0,0     |
| 545 | Софинансирование субсидии бюджетам муниципальных образований края на реализацию комплексных проектов по благоустройству территории в рамках подпрограммы «Комплексное развитие жилищного строительства, систем социальной и коммунальной инфраструктуры Ермаковского района» муниципальной программы Ермаковского района «Создание условий для строительства социально значимых объектов, а также обеспечения доступным и комфортным жильем граждан Ермаковского района Красноярского края»   | 6110097420 |     |      | 482,2    | 0,0      | 0,0     |
| 546 | Закупка товаров, работ и услуг для государственных (муниципальных) нужд   | 6110097420 | 200 |      | 482,2    | 0,0      | 0,0     |
| 547 | Иные закупки товаров, работ и услуг для обеспечения государственных (муниципальных) нужд  | 6110097420 | 240 |      | 482,2    | 0,0      | 0,0     |
| 548 | ЖИЛИЩНО-КОММУНАЛЬНОЕ ХОЗЯЙСТВО  | 6110097420 | 240 | 0500 | 482,2    | 0,0      | 0,0     |
| 549 | Благоустройство   | 6110097420 | 240 | 0503 | 482,2    | 0,0      | 0,0     |
| 550 | Мероприятия в области обеспечения капитального ремонта гидротехнических сооружений в рамках подпрограммы «Комплексное развитие жилищного строительства, систем социальной и коммунальной инфраструктуры Ермаковского района» муниципальной программы Ермаковского района «Создание условий для строительства социально значимых объектов, а также обеспечения доступным и комфортным жильем граждан Ермаковского района Красноярского края»   | 61100L0160 |     |      | 3 435,0  | 0,0      | 0,0     |
| 551 | Закупка товаров, работ и услуг для государственных (муниципальных) нужд   | 61100L0160 | 200 |      | 3 435,0  | 0,0      | 0,0     |
| 552 | Иные закупки товаров, работ и услуг для обеспечения государственных (муниципальных) нужд  | 61100L0160 | 240 |      | 3 435,0  | 0,0      | 0,0     |
| 553 | НАЦИОНАЛЬНАЯ ЭКОНОМИКА  | 61100L0160 | 240 | 0400 | 3 435,0  | 0,0      | 0,0     |
| 554 | Водное хозяйство  | 61100L0160 | 240 | 0406 | 3 435,0  | 0,0      | 0,0     |
| 555 | Реализация мероприятий в области использования и охраны водных объектов, в рамках подпрограммы «Комплексное развитие жилищного строительства, систем социальной и коммунальной инфраструктуры Ермаковского района» муниципальной программы Ермаковского района «Создание условий для строительства социально значимых объектов, а также обеспечения доступным и комфортным жильем граждан Ермаковского района Красноярского края»   | 61100L0650 |     |      | 0,0      | 18 771,8 | 0,0     |
| 556 | Закупка товаров, работ и услуг для государственных (муниципальных) нужд   | 61100L0650 | 200 |      | 0,0      | 18 771,8 | 0,0     |
| 557 | Иные закупки товаров, работ и услуг для обеспечения государственных (муниципальных) нужд  | 61100L0650 | 240 |      | 0,0      | 18 771,8 | 0,0     |
| 558 | НАЦИОНАЛЬНАЯ ЭКОНОМИКА  | 61100L0650 | 240 | 0400 | 0,0      | 18 771,8 | 0,0     |
| 559 | Водное хозяйство  | 61100L0650 | 240 | 0406 | 0,0      | 18 771,8 | 0,0     |
| 560 | Мероприятия в области обеспечения капитального ремонта гидротехнических сооружений в рамках подпрограммы «Комплексное развитие жилищного строительства, систем социальной и коммунальной инфраструктуры Ермаковского района» муниципальной программы Ермаковского района «Создание условий для строительства социально значимых объектов, а также обеспечения доступным и комфортным жильем граждан Ермаковского района Красноярского края»   | 61100R0160 |     |      | 3 424,7  | 0,0      | 0,0     |
| 561 | Межбюджетные трансферты   | 61100R0160 | 500 |      | 3 424,7  | 0,0      | 0,0     |
| 562 | Иные межбюджетные трансферты  | 61100R0160 | 540 |      | 3 424,7  | 0,0      | 0,0     |
| 563 | НАЦИОНАЛЬНАЯ ЭКОНОМИКА  | 61100R0160 | 540 | 0400 | 3 424,7  | 0,0      | 0,0     |
| 564 | Водное хозяйство  | 61100R0160 | 540 | 0406 | 3 424,7  | 0,0      | 0,0     |
| 565 | Реализация мероприятий в области использования и охраны водных объектов, в рамках подпрограммы «Комплексное развитие жилищного строительства, систем социальной и коммунальной инфраструктуры Ермаковского района» муниципальной программы Ермаковского района «Создание условий для строительства социально значимых объектов, а также обеспечения доступным и комфортным жильем граждан Ермаковского района Красноярского края»   | 61100R0650 |     |      | 0,0      | 18 715,5 | 0,0     |
| 566 | Межбюджетные трансферты   | 61100R0650 | 500 |      | 0,0      | 18 715,5 | 0,0     |
| 567 | Иные межбюджетные трансферты  | 61100R0650 | 540 |      | 0,0      | 18 715,5 | 0,0     |
| 568 | НАЦИОНАЛЬНАЯ ЭКОНОМИКА  | 61100R0650 | 540 | 0400 | 0,0      | 18 715,5 | 0,0     |
| 569 | Водное хозяйство  | 61100R0650 | 540 | 0406 | 0,0      | 18 715,5 | 0,0     |
| 570 | Подпрограмма «Территориальное планирование Ермаковского района»   | 6120000000 |     |      | 3 334,0  | 0,0      | 0,0     |
| 571 | Подготовка документов территориального планирования и градостроительного зонирования (внесение в них изменений), разработка документации по планировке территории в рамках подпрограммы «Территориальное планирование Ермаковского района» муниципальной программы «Создание условий для строительства социально значимых объектов, а также обеспечения доступным и комфортным жильем граждан Ермаковского района Красноярского края»   | 6120074660 |     |      | 3 000,0  | 0,0      | 0,0     |
| 572 | Закупка товаров, работ и услуг для государственных (муниципальных) нужд   | 6120074660 | 200 |      | 3 000,0  | 0,0      | 0,0     |
| 573 | Иные закупки товаров, работ и услуг для обеспечения государственных (муниципальных) нужд  | 6120074660 | 240 |      | 3 000,0  | 0,0      | 0,0     |
| 574 | НАЦИОНАЛЬНАЯ ЭКОНОМИКА  | 6120074660 | 240 | 0400 | 3 000,0  | 0,0      | 0,0     |
| 575 | Другие вопросы в области национальной экономики   | 6120074660 | 240 | 0412 | 3 000,0  | 0,0      | 0,0     |
| 576 | Софинансирование за счет средств местного бюджета подготовки генеральных планов городских и сельских поселений, разработка проектов планировки и межевания земельных участков для жилищного строительства, формирование и постановка земельных участков на кадастровый учет в рамках подпрограммы «Территориальное планирование Ермаковского района» муниципальной программы «Создание условий для строительства социально значимых объектов, а также обеспечения доступным и комфортным жильем граждан Ермаковского района Красноярского края» | 6120094660 |     |      | 334,0    | 0,0      | 0,0     |
| 577 | Закупка товаров, работ и услуг для государственных (муниципальных) нужд   | 6120094660 | 200 |      | 334,0    | 0,0      | 0,0     |
| 578 | Иные закупки товаров, работ и услуг для обеспечения государственных (муниципальных) нужд  | 6120094660 | 240 |      | 334,0    | 0,0      | 0,0     |
| 579 | НАЦИОНАЛЬНАЯ ЭКОНОМИКА  | 6120094660 | 240 | 0400 | 334,0    | 0,0      | 0,0     |
| 580 | Другие вопросы в области национальной экономики   | 6120094660 | 240 | 0412 | 334,0    | 0,0      | 0,0     |
| 581 | Подпрограмма «Обеспечение реализации муниципальной программы»   | 6130000000 |     |      | 2 902,7  | 2 607,2  | 2 607,2 |
| 582 | Субсидии бюджетам муниципальных образований Красноярского края на частичное финансирование (возмещение) расходов на повышение с 1 июня 2020 года размеров оплаты труда отдельным категориям работников бюджетной сферы Красноярского края, в рамках подпрограммы «Обеспечение реализации муниципальной программы» муниципальной программы Ермаковского района «Создание условий для строительства социально значимых объектов, а также обеспечения доступным и комфортным жильем граждан Ермаковского района Красноярского края»                | 6130010360 |     |      | 168,0    | 0,0      | 0,0     |
| 583 | Расходы на выплаты персоналу в целях обеспечения выполнения функций государственными (муниципальными) органами, казенными учреждениями, органами управления государственными внебюджетными фондами  | 6130010360 | 100 |      | 168,0    | 0,0      | 0,0     |
| 584 | Расходы на выплаты персоналу казенных учреждений  | 6130010360 | 110 |      | 168,0    | 0,0      | 0,0     |



|     |  |            |     |      |           |           |           |
|-----|--|------------|-----|------|-----------|-----------|-----------|
| 585 | ОБЩЕГОСУДАРСТВЕННЫЕ ВОПРОСЫ  | 6130010360 | 110 | 0100 | 168,0     | 0,0       | 0,0       |
| 586 | Другие общегосударственные вопросы   | 6130010360 | 110 | 0113 | 168,0     | 0,0       | 0,0       |
| 587 | Обеспечение деятельности (оказание услуг) подведомственных учреждений в рамках подпрограммы «Обеспечение реализации муниципальной программы» муниципальной программы Ермаковского района «Создание условий для строительства социально значимых объектов, а так же обеспечения доступным и комфортным жильем граждан Ермаковского района Красноярского края»   | 6130080610 |     |      | 2 734,7   | 2 607,2   | 2 607,2   |
| 588 | Расходы на выплаты персоналу в целях обеспечения выполнения функций государственными (муниципальными) органами, казенными учреждениями, органами управления государственными внебюджетными фондами   | 6130080610 | 100 |      | 2 425,8   | 2 238,3   | 2 238,3   |
| 589 | Расходы на выплаты персоналу казенных учреждений   | 6130080610 | 110 |      | 2 425,8   | 2 238,3   | 2 238,3   |
| 590 | ОБЩЕГОСУДАРСТВЕННЫЕ ВОПРОСЫ  | 6130080610 | 110 | 0100 | 2 425,8   | 2 238,3   | 2 238,3   |
| 591 | Другие общегосударственные вопросы   | 6130080610 | 110 | 0113 | 2 425,8   | 2 238,3   | 2 238,3   |
| 592 | Закупка товаров, работ и услуг для государственных (муниципальных) нужд  | 6130080610 | 200 |      | 278,9     | 338,9     | 338,9     |
| 593 | Иные закупки товаров, работ и услуг для обеспечения государственных (муниципальных) нужд   | 6130080610 | 240 |      | 278,9     | 338,9     | 338,9     |
| 594 | ОБЩЕГОСУДАРСТВЕННЫЕ ВОПРОСЫ  | 6130080610 | 240 | 0100 | 278,9     | 338,9     | 338,9     |
| 595 | Другие общегосударственные вопросы   | 6130080610 | 240 | 0113 | 278,9     | 338,9     | 338,9     |
| 596 | Иные бюджетные ассигнования  | 6130080610 | 800 |      | 30,0      | 30,0      | 30,0      |
| 597 | Исполнение судебных актов  | 6130080610 | 830 |      | 2,0       | 0,0       | 0,0       |
| 598 | ОБЩЕГОСУДАРСТВЕННЫЕ ВОПРОСЫ  | 6130080610 | 830 | 0100 | 2,0       | 0,0       | 0,0       |
| 599 | Другие общегосударственные вопросы   | 6130080610 | 830 | 0113 | 2,0       | 0,0       | 0,0       |
| 600 | Уплата налогов, сборов и иных платежей   | 6130080610 | 850 |      | 28,0      | 30,0      | 30,0      |
| 601 | ОБЩЕГОСУДАРСТВЕННЫЕ ВОПРОСЫ  | 6130080610 | 850 | 0100 | 28,0      | 30,0      | 30,0      |
| 602 | Другие общегосударственные вопросы   | 6130080610 | 850 | 0113 | 28,0      | 30,0      | 30,0      |
| 603 | Подпрограмма «Капитальный ремонт объектов муниципального жилищного фонда Ермаковского района»  | 6140000000 |     |      | 430,3     | 430,3     | 430,3     |
| 604 | Капитальный ремонт жилого фонда в рамках подпрограммы «Капитальный ремонт объектов муниципального жилищного фонда Ермаковского района» муниципальной программы Ермаковского района «Создание условий для строительства социально значимых объектов, а так же обеспечения доступным и комфортным жильем граждан Ермаковского района Красноярского края»   | 6140083930 |     |      | 350,0     | 350,0     | 350,0     |
| 605 | Закупка товаров, работ и услуг для государственных (муниципальных) нужд  | 6140083930 | 200 |      | 350,0     | 350,0     | 350,0     |
| 606 | Иные закупки товаров, работ и услуг для обеспечения государственных (муниципальных) нужд   | 6140083930 | 240 |      | 350,0     | 350,0     | 350,0     |
| 607 | ЖИЛИЩНО-КОМУНАЛЬНОЕ ХОЗЯЙСТВО  | 6140083930 | 240 | 0500 | 350,0     | 350,0     | 350,0     |
| 608 | Жилищное хозяйство   | 6140083930 | 240 | 0501 | 350,0     | 350,0     | 350,0     |
| 609 | Текущий ремонт жилого фонда в рамках подпрограммы «Капитальный ремонт объектов муниципального жилищного фонда Ермаковского района» муниципальной программы Ермаковского района «Создание условий для строительства социально значимых объектов, а так же обеспечения доступным и комфортным жильем граждан Ермаковского района Красноярского края»   | 6140084090 |     |      | 30,3      | 30,3      | 30,3      |
| 610 | Закупка товаров, работ и услуг для государственных (муниципальных) нужд  | 6140084090 | 200 |      | 30,3      | 30,3      | 30,3      |
| 611 | Иные закупки товаров, работ и услуг для обеспечения государственных (муниципальных) нужд   | 6140084090 | 240 |      | 30,3      | 30,3      | 30,3      |
| 612 | ЖИЛИЩНО-КОМУНАЛЬНОЕ ХОЗЯЙСТВО  | 6140084090 | 240 | 0500 | 30,3      | 30,3      | 30,3      |
| 613 | Жилищное хозяйство   | 6140084090 | 240 | 0501 | 30,3      | 30,3      | 30,3      |
| 614 | Оплата за услуги по сбору и начислению платы за наем муниципального жилого фонда в рамках подпрограммы «Капитальный ремонт объектов муниципального жилищного фонда Ермаковского района» муниципальной программы Ермаковского района «Создание условий для строительства социально значимых объектов, а так же обеспечения доступным и комфортным жильем граждан Ермаковского района Красноярского края»  | 6140084100 |     |      | 50,0      | 50,0      | 50,0      |
| 615 | Закупка товаров, работ и услуг для государственных (муниципальных) нужд  | 6140084100 | 200 |      | 50,0      | 50,0      | 50,0      |
| 616 | Иные закупки товаров, работ и услуг для обеспечения государственных (муниципальных) нужд   | 6140084100 | 240 |      | 50,0      | 50,0      | 50,0      |
| 617 | ЖИЛИЩНО-КОМУНАЛЬНОЕ ХОЗЯЙСТВО  | 6140084100 | 240 | 0500 | 50,0      | 50,0      | 50,0      |
| 618 | Жилищное хозяйство   | 6140084100 | 240 | 0501 | 50,0      | 50,0      | 50,0      |
| 619 | Муниципальная программа Ермаковского района «Содействие развитию местного самоуправления»  | 6200000000 |     |      | 4 570,9   | 3 911,2   | 3 911,2   |
| 620 | Отдельные мероприятия  | 6210000000 |     |      | 4 570,9   | 3 911,2   | 3 911,2   |
| 621 | Расходы на осуществление (возмещение) расходов, направленных на создание безопасных и комфортных условий функционирования объектов муниципальной собственности, развитие муниципальных учреждений в рамках муниципальной программы Ермаковского района «Содействие развитию местного самоуправления»   | 6210088460 |     |      | 4 570,9   | 3 911,2   | 3 911,2   |
| 622 | Закупка товаров, работ и услуг для государственных (муниципальных) нужд  | 6210088460 | 200 |      | 3 508,5   | 3 911,2   | 3 911,2   |
| 623 | Иные закупки товаров, работ и услуг для обеспечения государственных (муниципальных) нужд   | 6210088460 | 240 |      | 3 508,5   | 3 911,2   | 3 911,2   |
| 624 | ОБЩЕГОСУДАРСТВЕННЫЕ ВОПРОСЫ  | 6210088460 | 240 | 0100 | 6,4       | 3 911,2   | 3 911,2   |
| 625 | Другие общегосударственные вопросы   | 6210088460 | 240 | 0113 | 6,4       | 3 911,2   | 3 911,2   |
| 626 | ОБРАЗОВАНИЕ  | 6210088460 | 240 | 0700 | 3 502,1   | 0,0       | 0,0       |
| 627 | Общее образование  | 6210088460 | 240 | 0702 | 3 502,1   | 0,0       | 0,0       |
| 628 | Предоставление субсидий бюджетным, автономным учреждениям и иным некоммерческим организациям   | 6210088460 | 600 |      | 1 062,4   | 0,0       | 0,0       |
| 629 | Субсидии бюджетным учреждениям   | 6210088460 | 610 |      | 1 062,4   | 0,0       | 0,0       |
| 630 | ОБРАЗОВАНИЕ  | 6210088460 | 610 | 0700 | 1 062,4   | 0,0       | 0,0       |
| 631 | Дошкольное образование   | 6210088460 | 610 | 0701 | 912,4     | 0,0       | 0,0       |
| 632 | Общее образование  | 6210088460 | 610 | 0702 | 150,0     | 0,0       | 0,0       |
| 633 | Муниципальная программа Ермаковского района «Развитие образования Ермаковского района»   | 6300000000 |     |      | 674 347,2 | 647 051,0 | 643 292,5 |
| 634 | Подпрограмма «Развитие дошкольного, общего и дополнительного образования детей»  | 6310000000 |     |      | 616 087,5 | 603 571,4 | 604 805,4 |
| 635 | Субсидии бюджетам муниципальных образований Красноярского края на частичное финансирование (возмещение) расходов на повышение с 1 июня 2020 года размеров оплаты труда отдельным категориям работников бюджетной сферы Красноярского края, в рамках подпрограммы «Развитие дошкольного, общего и дополнительного образования детей» муниципальной программы Ермаковского района «Развитие образования»   | 6310010360 |     |      | 428,6     | 0,0       | 0,0       |
| 636 | Предоставление субсидий бюджетным, автономным учреждениям и иным некоммерческим организациям   | 6310010360 | 600 |      | 428,6     | 0,0       | 0,0       |
| 637 | Субсидии бюджетным учреждениям   | 6310010360 | 610 |      | 428,6     | 0,0       | 0,0       |
| 638 | ОБРАЗОВАНИЕ  | 6310010360 | 610 | 0700 | 428,6     | 0,0       | 0,0       |
| 639 | Дополнительное образование детей   | 6310010360 | 610 | 0703 | 211,7     | 0,0       | 0,0       |
| 640 | Другие вопросы в области образования   | 6310010360 | 610 | 0709 | 216,9     | 0,0       | 0,0       |
| 641 | Частичное финансирование (возмещение) расходов на повышение размеров оплаты труда отдельным категориям работников бюджетной сферы Красноярского края, для которых указами Президента Российской Федерации предусмотрено повышение оплаты труда, в рамках подпрограммы «Развитие дошкольного, общего и дополнительного образования детей» муниципальной программы Ермаковского района «Развитие образования»  | 6310010480 |     |      | 1 344,0   | 0,0       | 0,0       |
| 642 | Предоставление субсидий бюджетным, автономным учреждениям и иным некоммерческим организациям   | 6310010480 | 600 |      | 1 344,0   | 0,0       | 0,0       |
| 643 | Субсидии бюджетным учреждениям   | 6310010480 | 610 |      | 1 344,0   | 0,0       | 0,0       |
| 644 | ОБРАЗОВАНИЕ  | 6310010480 | 610 | 0700 | 1 344,0   | 0,0       | 0,0       |
| 645 | Дополнительное образование детей   | 6310010480 | 610 | 0703 | 1 344,0   | 0,0       | 0,0       |
| 646 | Частичное финансирование (возмещение) расходов на региональные выплаты и выплаты, обеспечивающие уровень заработной платы работников бюджетной сферы не ниже размера минимальной заработной платы (минимального размера оплаты труда), в рамках подпрограммы «Развитие дошкольного, общего и дополнительного образования детей» муниципальной программы Ермаковского района «Развитие образования»   | 6310010490 |     |      | 7 011,1   | 0,0       | 0,0       |
| 647 | Предоставление субсидий бюджетным, автономным учреждениям и иным некоммерческим организациям   | 6310010490 | 600 |      | 7 011,1   | 0,0       | 0,0       |
| 648 | Субсидии бюджетным учреждениям   | 6310010490 | 610 |      | 7 011,1   | 0,0       | 0,0       |
| 649 | ОБРАЗОВАНИЕ  | 6310010490 | 610 | 0700 | 7 011,1   | 0,0       | 0,0       |
| 650 | Дошкольное образование   | 6310010490 | 610 | 0701 | 1 295,4   | 0,0       | 0,0       |
| 651 | Общее образование  | 6310010490 | 610 | 0702 | 5 217,0   | 0,0       | 0,0       |
| 652 | Дополнительное образование детей   | 6310010490 | 610 | 0703 | 347,3     | 0,0       | 0,0       |
| 653 | Другие вопросы в области образования   | 6310010490 | 610 | 0709 | 151,4     | 0,0       | 0,0       |
| 654 | Ежемесячное денежное вознаграждение за классное руководство педагогическим работникам государственных и муниципальных общеобразовательных организаций в рамках подпрограммы «Развитие дошкольного, общего и дополнительного образования детей» муниципальной программы Ермаковского района «Развитие образования Ермаковского района»  | 6310053030 |     |      | 10 707,6  | 32 122,8  | 32 122,8  |
| 655 | Предоставление субсидий бюджетным, автономным учреждениям и иным некоммерческим организациям   | 6310053030 | 600 |      | 10 707,6  | 32 122,8  | 32 122,8  |
| 656 | Субсидии бюджетным учреждениям   | 6310053030 | 610 |      | 10 707,6  | 32 122,8  | 32 122,8  |
| 657 | ОБРАЗОВАНИЕ  | 6310053030 | 610 | 0700 | 10 707,6  | 32 122,8  | 32 122,8  |
| 658 | Общее образование  | 6310053030 | 610 | 0702 | 10 707,6  | 32 122,8  | 32 122,8  |
| 659 | Организация бесплатного горячего питания обучающихся, получающих начальное общее образование в государственных и муниципальных образовательных организациях, в рамках подпрограммы «Развитие дошкольного, общего и дополнительного образования детей» муниципальной программы Ермаковского района «Развитие образования Ермаковского района»   | 6310053040 |     |      | 2 310,0   | 0,0       | 0,0       |
| 660 | Предоставление субсидий бюджетным, автономным учреждениям и иным некоммерческим организациям   | 6310053040 | 600 |      | 2 310,0   | 0,0       | 0,0       |
| 661 | Субсидии бюджетным учреждениям   | 6310053040 | 610 |      | 2 310,0   | 0,0       | 0,0       |
| 662 | СОЦИАЛЬНАЯ ПОЛИТИКА  | 6310053040 | 610 | 1000 | 2 310,0   | 0,0       | 0,0       |
| 663 | Социальное обеспечение населения   | 6310053040 | 610 | 1003 | 2 310,0   | 0,0       | 0,0       |
| 664 | Обеспечение государственных гарантий реализации прав на получение общедоступного и бесплатного дошкольного образования в муниципальных дошкольных образовательных организациях, находящихся на территории края, общедоступного и бесплатного дошкольного образования в муниципальных общеобразовательных организациях, находящихся на территории края, в части обеспечения деятельности административно-хозяйственного, учебно-вспомогательного персонала и иных категорий работников образовательных организаций, участвующих в реализации общеобразовательных программ в соответствии с федеральными государственными образовательными стандартами, в рамках подпрограммы «Развитие дошкольного, общего и дополнительного образования детей» муниципальной программы Ермаковского района «Развитие образования Ермаковского района»                            | 6310074080 |     |      | 32 670,3  | 32 317,2  | 32 317,2  |
| 665 | Предоставление субсидий бюджетным, автономным учреждениям и иным некоммерческим организациям   | 6310074080 | 600 |      | 32 670,3  | 32 317,2  | 32 317,2  |
| 666 | Субсидии бюджетным учреждениям   | 6310074080 | 610 |      | 32 670,3  | 32 317,2  | 32 317,2  |
| 667 | ОБРАЗОВАНИЕ  | 6310074080 | 610 | 0700 | 32 670,3  | 32 317,2  | 32 317,2  |
| 668 | Дошкольное образование   | 6310074080 | 610 | 0701 | 22 125,3  | 22 029,3  | 22 029,3  |
| 669 | Общее образование  | 6310074080 | 610 | 0702 | 10 545,0  | 10 287,9  | 10 287,9  |
| 670 | Обеспечение государственных гарантий реализации прав на получение общедоступного и бесплатного начального общего, основного общего, среднего общего образования в муниципальных общеобразовательных организациях, находящихся на территории края, обеспечение дополнительного образования детей в муниципальных общеобразовательных организациях, находящихся на территории края, в части обеспечения деятельности административно-хозяйственного, учебно-вспомогательного персонала и иных категорий работников образовательных организаций, участвующих в реализации общеобразовательных программ в соответствии с федеральными государственными образовательными стандартами, в рамках подпрограммы «Развитие дошкольного, общего и дополнительного образования детей» муниципальной программы Ермаковского района «Развитие образования Ермаковского района» | 6310074090 |     |      | 35 611,5  | 36 681,9  | 36 681,9  |
| 671 | Предоставление субсидий бюджетным, автономным учреждениям и иным некоммерческим организациям   | 6310074090 | 600 |      | 35 611,5  | 36 681,9  | 36 681,9  |
| 672 | Субсидии бюджетным учреждениям   | 6310074090 | 610 |      | 35 611,5  | 36 681,9  | 36 681,9  |
| 673 | ОБРАЗОВАНИЕ  | 6310074090 | 610 | 0700 | 35 611,5  | 36 681,9  | 36 681,9  |
| 674 | Общее образование  | 6310074090 | 610 | 0702 | 35 611,5  | 36 681,9  | 36 681,9  |
| 675 | Исполнение государственных полномочий по осуществлению присмотра и ухода за детьми-инвалидами, детьми-сиротами и детьми, оставшимися без попечения родителей, а также детьми с туберкулезной интоксикацией, обучающимися в муниципальных образовательных организациях, реализующих образовательную программу дошкольного образования, без взимания родительской платы (в соответствии с Законом края от 27 декабря 2005 года № 17-4379), в рамках подпрограммы «Развитие дошкольного, общего и дополнительного образования детей» муниципальной программы ермаковского района «Развитие образования Ермаковского района»   | 6310075540 |     |      | 316,8     | 316,8     | 316,8     |

|     |   |            |     |      |           |           |           |
|-----|---|------------|-----|------|-----------|-----------|-----------|
| 676 | Предоставление субсидий бюджетным, автономным учреждениям и иным некоммерческим организациям  | 6310075540 | 600 |      | 316,8     | 316,8     | 316,8     |
| 677 | Субсидии бюджетным учреждениям  | 6310075540 | 610 |      | 316,8     | 316,8     | 316,8     |
| 678 | СОЦИАЛЬНАЯ ПОЛИТИКА   | 6310075540 | 610 | 1000 | 316,8     | 316,8     | 316,8     |
| 679 | Социальное обеспечение населения  | 6310075540 | 610 | 1003 | 316,8     | 316,8     | 316,8     |
| 680 | Выплата и доставка компенсации части родительской платы за присмотр и уход за детьми в образовательных организациях края, реализующих образовательную программу дошкольного образования, в рамках подпрограммы «Развитие дошкольного, общего и дополнительного образования детей» муниципальной программы Ермаковского района «Развитие образования Ермаковского района»  | 6310075560 |     |      | 4 690,5   | 4 690,5   | 4 690,5   |
| 681 | Закупка товаров, работ и услуг для государственных (муниципальных) нужд   | 6310075560 | 200 |      | 92,0      | 92,0      | 92,0      |
| 682 | Иные закупки товаров, работ и услуг для обеспечения государственных (муниципальных) нужд  | 6310075560 | 240 |      | 92,0      | 92,0      | 92,0      |
| 683 | СОЦИАЛЬНАЯ ПОЛИТИКА   | 6310075560 | 240 | 1000 | 92,0      | 92,0      | 92,0      |
| 684 | Охрана семьи и детства  | 6310075560 | 240 | 1004 | 92,0      | 92,0      | 92,0      |
| 685 | Социальное обеспечение и иные выплаты населению   | 6310075560 | 300 |      | 4 598,5   | 4 598,5   | 4 598,5   |
| 686 | Социальные выплаты гражданам, кроме публичных нормативных социальных выплат   | 6310075560 | 320 |      | 4 598,5   | 4 598,5   | 4 598,5   |
| 687 | СОЦИАЛЬНАЯ ПОЛИТИКА   | 6310075560 | 320 | 1000 | 4 598,5   | 4 598,5   | 4 598,5   |
| 688 | Охрана семьи и детства  | 6310075560 | 320 | 1004 | 4 598,5   | 4 598,5   | 4 598,5   |
| 689 | Проведение работ в общеобразовательных организациях с целью приведения зданий и сооружений в соответствие требованиям надзорных органов, в рамках подпрограммы «Развитие дошкольного, общего и дополнительного образования детей» муниципальной программы Ермаковского района «Развитие образования»  | 6310075630 |     |      | 2 640,0   | 3 080,0   | 3 520,0   |
| 690 | Закупка товаров, работ и услуг для государственных (муниципальных) нужд   | 6310075630 | 200 |      | 1 067,1   | 0,0       | 0,0       |
| 691 | Иные закупки товаров, работ и услуг для обеспечения государственных (муниципальных) нужд  | 6310075630 | 240 |      | 1 067,1   | 0,0       | 0,0       |
| 692 | ОБРАЗОВАНИЕ   | 6310075630 | 240 | 0700 | 1 067,1   | 0,0       | 0,0       |
| 693 | Общее образование   | 6310075630 | 240 | 0702 | 1 067,1   | 0,0       | 0,0       |
| 694 | Предоставление субсидий бюджетным, автономным учреждениям и иным некоммерческим организациям  | 6310075630 | 600 |      | 1 572,9   | 3 080,0   | 3 520,0   |
| 695 | Субсидии бюджетным учреждениям  | 6310075630 | 610 |      | 1 572,9   | 3 080,0   | 3 520,0   |
| 696 | ОБРАЗОВАНИЕ   | 6310075630 | 610 | 0700 | 1 572,9   | 3 080,0   | 3 520,0   |
| 697 | Общее образование   | 6310075630 | 610 | 0702 | 1 572,9   | 3 080,0   | 3 520,0   |
| 698 | Обеспечение государственных гарантий реализации прав на получение общедоступного и бесплатного начального общего, основного общего, среднего общего образования в муниципальных общеобразовательных организациях, находящихся на территории края, обеспечение дополнительного образования детей в муниципальных общеобразовательных организациях, находящихся на территории края, за исключением обеспечения деятельности административно-хозяйственного, учебно-вспомогательного персонала и иных категорий работников образовательных организаций, участвующих в реализации общеобразовательных программ в соответствии с федеральными государственными образовательными стандартами, в рамках подпрограммы «Развитие дошкольного, общего и дополнительного образования детей» муниципальной программы Ермаковского района «Развитие образования Ермаковского района» | 6310075640 |     |      | 231 380,2 | 231 413,4 | 231 413,4 |
| 699 | Предоставление субсидий бюджетным, автономным учреждениям и иным некоммерческим организациям  | 6310075640 | 600 |      | 231 380,2 | 231 413,4 | 231 413,4 |
| 700 | Субсидии бюджетным учреждениям  | 6310075640 | 610 |      | 231 380,2 | 231 413,4 | 231 413,4 |
| 701 | ОБРАЗОВАНИЕ   | 6310075640 | 610 | 0700 | 231 380,2 | 231 413,4 | 231 413,4 |
| 702 | Общее образование   | 6310075640 | 610 | 0702 | 221 140,6 | 221 094,1 | 221 094,1 |
| 703 | Дополнительное образование детей  | 6310075640 | 610 | 0703 | 10 239,6  | 10 319,3  | 10 319,3  |
| 704 | Обеспечение питанием обучающихся в муниципальных и частных общеобразовательных организациях по имеющим государственную аккредитацию основным общеобразовательным программам без взимания платы (в соответствии с Законом края от 27 декабря 2005 года № 17-4377), в рамках подпрограммы «Развитие дошкольного, общего и дополнительного образования детей» муниципальной программы Ермаковского района «Развитие образования Ермаковского района»   | 6310075660 |     |      | 24 136,3  | 25 291,3  | 25 291,3  |
| 705 | Предоставление субсидий бюджетным, автономным учреждениям и иным некоммерческим организациям  | 6310075660 | 600 |      | 24 136,3  | 25 291,3  | 25 291,3  |
| 706 | Субсидии бюджетным учреждениям  | 6310075660 | 610 |      | 24 136,3  | 25 291,3  | 25 291,3  |
| 707 | СОЦИАЛЬНАЯ ПОЛИТИКА   | 6310075660 | 610 | 1000 | 24 136,3  | 25 291,3  | 25 291,3  |
| 708 | Социальное обеспечение населения  | 6310075660 | 610 | 1003 | 24 136,3  | 25 291,3  | 25 291,3  |
| 709 | Обеспечение государственных гарантий реализации прав на получение общедоступного и бесплатного дошкольного образования в муниципальных дошкольных образовательных организациях, находящихся на территории края, общедоступного и бесплатного дошкольного образования в муниципальных общеобразовательных организациях, находящихся на территории края, за исключением обеспечения деятельности административно-хозяйственного, учебно-вспомогательного персонала и иных категорий работников образовательных организаций, участвующих в реализации общеобразовательных программ в соответствии с федеральными государственными образовательными стандартами, в рамках подпрограммы «Развитие дошкольного, общего и дополнительного образования детей» муниципальной программы Ермаковского района «Развитие образования Ермаковского района»                            | 6310075880 |     |      | 63 073,1  | 68 896,8  | 68 896,8  |
| 710 | Предоставление субсидий бюджетным, автономным учреждениям и иным некоммерческим организациям  | 6310075880 | 600 |      | 63 073,1  | 68 896,8  | 68 896,8  |
| 711 | Субсидии бюджетным учреждениям  | 6310075880 | 610 |      | 63 073,1  | 68 896,8  | 68 896,8  |
| 712 | ОБРАЗОВАНИЕ   | 6310075880 | 610 | 0700 | 63 073,1  | 68 896,8  | 68 896,8  |
| 713 | Дошкольное образование  | 6310075880 | 610 | 0701 | 46 718,3  | 45 890,6  | 45 890,6  |
| 714 | Общее образование   | 6310075880 | 610 | 0702 | 16 354,8  | 23 006,2  | 23 006,2  |
| 715 | Осуществление (возмещение) расходов, направленных на развитие и повышение качества работы муниципальных учреждений, предоставление новых муниципальных услуг, повышение их качества в рамках подпрограммы «Развитие дошкольного, общего и дополнительного образования детей» муниципальной программы Ермаковского района «Развитие образования»   | 6310078400 |     |      | 2 056,0   | 0,0       | 0,0       |
| 716 | Закупка товаров, работ и услуг для государственных (муниципальных) нужд   | 6310078400 | 200 |      | 2 056,0   | 0,0       | 0,0       |
| 717 | Иные закупки товаров, работ и услуг для обеспечения государственных (муниципальных) нужд  | 6310078400 | 240 |      | 2 056,0   | 0,0       | 0,0       |
| 718 | ОБРАЗОВАНИЕ   | 6310078400 | 240 | 0700 | 2 056,0   | 0,0       | 0,0       |
| 719 | Общее образование   | 6310078400 | 240 | 0702 | 2 056,0   | 0,0       | 0,0       |
| 720 | Организация и проведение ежегодного конкурса «Безопасное колесо», в рамках подпрограммы «Развитие дошкольного, общего и дополнительного образования детей» муниципальной программы Ермаковского района «Развитие образования Ермаковского района»   | 6310080530 |     |      | 20,0      | 20,0      | 20,0      |
| 721 | Предоставление субсидий бюджетным, автономным учреждениям и иным некоммерческим организациям  | 6310080530 | 600 |      | 20,0      | 20,0      | 20,0      |
| 722 | Субсидии бюджетным учреждениям  | 6310080530 | 610 |      | 20,0      | 20,0      | 20,0      |
| 723 | ОБРАЗОВАНИЕ   | 6310080530 | 610 | 0700 | 20,0      | 20,0      | 20,0      |
| 724 | Дополнительное образование детей  | 6310080530 | 610 | 0703 | 20,0      | 20,0      | 20,0      |
| 725 | Обеспечение деятельности (оказание услуг) подведомственных учреждений в рамках подпрограммы «Развитие дошкольного, общего и дополнительного образования детей» муниципальной программы Ермаковского района «Развитие образования Ермаковского района»   | 6310080610 |     |      | 191 607,9 | 167 686,9 | 162 266,2 |
| 726 | Предоставление субсидий бюджетным, автономным учреждениям и иным некоммерческим организациям  | 6310080610 | 600 |      | 191 607,9 | 167 686,9 | 162 266,2 |
| 727 | Субсидии бюджетным учреждениям  | 6310080610 | 610 |      | 191 607,9 | 167 686,9 | 162 266,2 |
| 728 | ОБРАЗОВАНИЕ   | 6310080610 | 610 | 0700 | 191 607,9 | 167 686,9 | 162 266,2 |
| 729 | Дошкольное образование  | 6310080610 | 610 | 0701 | 32 002,5  | 29 332,0  | 28 398,0  |
| 730 | Общее образование   | 6310080610 | 610 | 0702 | 129 787,2 | 107 728,2 | 104 231,0 |
| 731 | Дополнительное образование детей  | 6310080610 | 610 | 0703 | 23 354,7  | 25 001,7  | 24 193,1  |
| 732 | Другие вопросы в области образования  | 6310080610 | 610 | 0709 | 6 463,5   | 5 625,0   | 5 444,1   |
| 733 | Персонифицированное финансирование дополнительного образования детей, в рамках подпрограммы «Развитие дошкольного, общего и дополнительного образования детей» муниципальной программы Ермаковского района «Развитие образования Ермаковского района»   | 6310080650 |     |      | 6 000,1   | 0,0       | 0,0       |
| 734 | Предоставление субсидий бюджетным, автономным учреждениям и иным некоммерческим организациям  | 6310080650 | 600 |      | 6 000,1   | 0,0       | 0,0       |
| 735 | Субсидии бюджетным учреждениям  | 6310080650 | 610 |      | 6 000,1   | 0,0       | 0,0       |
| 736 | ОБРАЗОВАНИЕ   | 6310080650 | 610 | 0700 | 6 000,1   | 0,0       | 0,0       |
| 737 | Дополнительное образование детей  | 6310080650 | 610 | 0703 | 6 000,1   | 0,0       | 0,0       |
| 738 | Софинансирование расходов на выравнивание обеспеченности муниципальных образований Красноярского края по реализации ими их отдельных расходных обязательств за счет средств местного бюджета в рамках подпрограммы «Развитие дошкольного, общего и дополнительного образования детей» муниципальной программы Ермаковского района «Развитие образования Ермаковского района»  | 6310095110 |     |      | 36,0      | 36,0      | 36,0      |
| 739 | Предоставление субсидий бюджетным, автономным учреждениям и иным некоммерческим организациям  | 6310095110 | 600 |      | 36,0      | 36,0      | 36,0      |
| 740 | Субсидии бюджетным учреждениям  | 6310095110 | 610 |      | 36,0      | 36,0      | 36,0      |
| 741 | ОБРАЗОВАНИЕ   | 6310095110 | 610 | 0700 | 36,0      | 36,0      | 36,0      |
| 742 | Общее образование   | 6310095110 | 610 | 0702 | 36,0      | 36,0      | 36,0      |
| 743 | Софинансирование за счет средств местного бюджета к субсидии на развитие инфраструктуры общеобразовательных учреждений за счет средств краевого бюджета, в рамках подпрограммы «Развитие дошкольного, общего и дополнительного образования детей» муниципальной программы Ермаковского района «Развитие образования»  | 6310095630 |     |      | 26,7      | 30,8      | 35,2      |
| 744 | Предоставление субсидий бюджетным, автономным учреждениям и иным некоммерческим организациям  | 6310095630 | 600 |      | 26,7      | 30,8      | 35,2      |
| 745 | Субсидии бюджетным учреждениям  | 6310095630 | 610 |      | 26,7      | 30,8      | 35,2      |
| 746 | ОБРАЗОВАНИЕ   | 6310095630 | 610 | 0700 | 26,7      | 30,8      | 35,2      |
| 747 | Общее образование   | 6310095630 | 610 | 0702 | 26,7      | 30,8      | 35,2      |
| 748 | Софинансирование за счет средств местного бюджета субсидии на осуществление (возмещение) расходов, направленных на развитие и повышение качества работы муниципальных учреждений, предоставление новых муниципальных услуг, повышение их качества в рамках подпрограммы «Развитие дошкольного, общего и дополнительного образования детей» муниципальной программы Ермаковского района «Развитие образования»   | 6310098400 |     |      | 20,8      | 0,0       | 0,0       |
| 749 | Закупка товаров, работ и услуг для государственных (муниципальных) нужд   | 6310098400 | 200 |      | 20,8      | 0,0       | 0,0       |
| 750 | Иные закупки товаров, работ и услуг для обеспечения государственных (муниципальных) нужд  | 6310098400 | 240 |      | 20,8      | 0,0       | 0,0       |
| 751 | ОБРАЗОВАНИЕ   | 6310098400 | 240 | 0700 | 20,8      | 0,0       | 0,0       |
| 752 | Общее образование   | 6310098400 | 240 | 0702 | 20,8      | 0,0       | 0,0       |
| 753 | Создание (обновление) материально-технической базы для реализации основных и дополнительных общеобразовательных программ цифрового и гуманитарных профилей в общеобразовательных организациях, расположенных в сельской местности и малых городах, в рамках подпрограммы «Развитие дошкольного, общего и дополнительного образования детей» муниципальной программы Ермаковского района «Развитие образования»  | 631E151690 |     |      | 0,0       | 987,0     | 7 197,3   |
| 754 | Предоставление субсидий бюджетным, автономным учреждениям и иным некоммерческим организациям  | 631E151690 | 600 |      | 0,0       | 987,0     | 7 197,3   |
| 755 | Субсидии бюджетным учреждениям  | 631E151690 | 610 |      | 0,0       | 987,0     | 7 197,3   |
| 756 | ОБРАЗОВАНИЕ   | 631E151690 | 610 | 0700 | 0,0       | 987,0     | 7 197,3   |
| 757 | Общее образование   | 631E151690 | 610 | 0702 | 0,0       | 987,0     | 7 197,3   |
| 758 | Подпрограмма «Поддержка детей-сирот, расширение практики применения семейных форм воспитания»   | 6320000000 |     |      | 18 729,1  | 14 489,1  | 10 142,4  |
| 759 | Обеспечение жильем помещенными детей-сирот и детей, оставшихся без попечения родителей, лиц из числа детей-сирот и детей, оставшихся без попечения родителей (в соответствии с Законом края от 24 декабря 2009 года № 9-4225), за счет средств краевого бюджета в рамках подпрограммы «Поддержка детей-сирот, расширение практики применения семейных форм воспитания» муниципальной программы Ермаковского района «Развитие образования Ермаковского района»   | 6320075870 |     |      | 18 729,1  | 14 489,1  | 10 142,4  |
| 760 | Капитальные вложения в объекты государственной (муниципальной) собственности  | 6320075870 | 400 |      | 18 729,1  | 14 489,1  | 10 142,4  |
| 761 | Бюджетные инвестиции  | 6320075870 | 410 |      | 18 729,1  | 14 489,1  | 10 142,4  |
| 762 | СОЦИАЛЬНАЯ ПОЛИТИКА   | 6320075870 | 410 | 1000 | 18 729,1  | 14 489,1  | 10 142,4  |
| 763 | Охрана семьи и детства  | 6320075870 | 410 | 1004 | 18 729,1  | 14 489,1  | 10 142,4  |
| 764 | Подпрограмма «Одаренные дети Ермаковского района»   | 6330000000 |     |      | 151,9     | 151,9     | 151,9     |
| 765 | Стипендия главы района ученикам образовательных учреждений в рамках подпрограммы «Одаренные дети Ермаковского района» муниципальной программы Ермаковского района «Развитие образования Ермаковского района»  | 6330085300 |     |      | 128,4     | 128,4     | 128,4     |
| 766 | Социальное обеспечение и иные выплаты населению   | 6330085300 | 300 |      | 128,4     | 128,4     | 128,4     |
| 767 | Публичные нормативные выплаты гражданам не социального характера  | 6330085300 | 330 |      | 128,4     | 128,4     | 128,4     |



|     |   |            |     |      |          |          |          |
|-----|---|------------|-----|------|----------|----------|----------|
| 768 | ОБРАЗОВАНИЕ   | 6330085300 | 330 | 0700 | 128,4    | 128,4    | 128,4    |
| 769 | Другие вопросы в области образования  | 6330085300 | 330 | 0709 | 128,4    | 128,4    | 128,4    |
| 770 | Школа русской словесности в рамках подпрограммы «Одаренные дети Ермаковского района» муниципальной программы Ермаковского района «Развитие образования Ермаковского района»   | 6330085310 |     |      | 23,5     | 23,5     | 23,5     |
| 771 | Закупка товаров, работ и услуг для государственных (муниципальных) нужд   | 6330085310 | 200 |      | 23,5     | 23,5     | 23,5     |
| 772 | Иные закупки товаров, работ и услуг для обеспечения государственных (муниципальных) нужд  | 6330085310 | 240 |      | 23,5     | 23,5     | 23,5     |
| 773 | ОБРАЗОВАНИЕ   | 6330085310 | 240 | 0700 | 23,5     | 23,5     | 23,5     |
| 774 | Другие вопросы в области образования  | 6330085310 | 240 | 0709 | 23,5     | 23,5     | 23,5     |
| 775 | Подпрограмма «Организация отдыха, оздоровления детей и подростков»  | 6340000000 |     |      | 6 821,3  | 5 307,7  | 5 307,7  |
| 776 | Осуществление государственных полномочий по обеспечению отдыха и оздоровления детей в рамках подпрограммы «Организация отдыха, оздоровления детей и подростков» муниципальной программы Ермаковского района «Развитие образования Ермаковского района»  | 6340076490 |     |      | 4 466,1  | 3 478,1  | 3 478,1  |
| 777 | Закупка товаров, работ и услуг для государственных (муниципальных) нужд   | 6340076490 | 200 |      | 1 355,1  | 1 169,6  | 1 169,6  |
| 778 | Иные закупки товаров, работ и услуг для обеспечения государственных (муниципальных) нужд  | 6340076490 | 240 |      | 1 355,1  | 1 169,6  | 1 169,6  |
| 779 | ОБРАЗОВАНИЕ   | 6340076490 | 240 | 0700 | 1 355,1  | 1 169,6  | 1 169,6  |
| 780 | Молодежная политика   | 6340076490 | 240 | 0707 | 1 355,1  | 1 169,6  | 1 169,6  |
| 781 | Социальное обеспечение и иные выплаты населению   | 6340076490 | 300 |      | 170,5    | 148,0    | 148,0    |
| 782 | Социальные выплаты гражданам, кроме публичных нормативных социальных выплат   | 6340076490 | 320 |      | 170,5    | 148,0    | 148,0    |
| 783 | ОБРАЗОВАНИЕ   | 6340076490 | 320 | 0700 | 170,5    | 148,0    | 148,0    |
| 784 | Молодежная политика   | 6340076490 | 320 | 0707 | 170,5    | 148,0    | 148,0    |
| 785 | Предоставление субсидий бюджетным, автономным учреждениям и иным некоммерческим организациям  | 6340076490 | 600 |      | 2 940,5  | 2 160,5  | 2 160,5  |
| 786 | Субсидии бюджетным учреждениям  | 6340076490 | 610 |      | 2 940,5  | 2 160,5  | 2 160,5  |
| 787 | ОБРАЗОВАНИЕ   | 6340076490 | 610 | 0700 | 2 940,5  | 2 160,5  | 2 160,5  |
| 788 | Молодежная политика   | 6340076490 | 610 | 0707 | 2 940,5  | 2 160,5  | 2 160,5  |
| 789 | Оздоровление детей, организация летнего отдыха в рамках подпрограммы «Организация отдыха, оздоровления детей и подростков» муниципальной программы Ермаковского района «Развитие образования Ермаковского района»   | 6340085890 |     |      | 1 201,3  | 801,3    | 801,3    |
| 790 | Закупка товаров, работ и услуг для государственных (муниципальных) нужд   | 6340085890 | 200 |      | 45,0     | 45,0     | 45,0     |
| 791 | Иные закупки товаров, работ и услуг для обеспечения государственных (муниципальных) нужд  | 6340085890 | 240 |      | 45,0     | 45,0     | 45,0     |
| 792 | ОБРАЗОВАНИЕ   | 6340085890 | 240 | 0700 | 45,0     | 45,0     | 45,0     |
| 793 | Молодежная политика   | 6340085890 | 240 | 0707 | 45,0     | 45,0     | 45,0     |
| 794 | Предоставление субсидий бюджетным, автономным учреждениям и иным некоммерческим организациям  | 6340085890 | 600 |      | 1 156,3  | 756,3    | 756,3    |
| 795 | Субсидии бюджетным учреждениям  | 6340085890 | 610 |      | 1 156,3  | 756,3    | 756,3    |
| 796 | ОБРАЗОВАНИЕ   | 6340085890 | 610 | 0700 | 1 156,3  | 756,3    | 756,3    |
| 797 | Молодежная политика   | 6340085890 | 610 | 0707 | 1 156,3  | 756,3    | 756,3    |
| 798 | Софинансирование за счет средств местного бюджета субвенции на осуществление государственных полномочий по обеспечению отдыха и оздоровления детей в рамках подпрограммы «Организация отдыха, оздоровления детей и подростков» муниципальной программы Ермаковского района «Развитие образования Ермаковского района»   | 6340096490 |     |      | 1 153,9  | 1 028,3  | 1 028,3  |
| 799 | Закупка товаров, работ и услуг для государственных (муниципальных) нужд   | 6340096490 | 200 |      | 299,1    | 257,4    | 257,4    |
| 800 | Иные закупки товаров, работ и услуг для обеспечения государственных (муниципальных) нужд  | 6340096490 | 240 |      | 299,1    | 257,4    | 257,4    |
| 801 | ОБРАЗОВАНИЕ   | 6340096490 | 240 | 0700 | 299,1    | 257,4    | 257,4    |
| 802 | Молодежная политика   | 6340096490 | 240 | 0707 | 299,1    | 257,4    | 257,4    |
| 803 | Предоставление субсидий бюджетным, автономным учреждениям и иным некоммерческим организациям  | 6340096490 | 600 |      | 854,8    | 770,9    | 770,9    |
| 804 | Субсидии бюджетным учреждениям  | 6340096490 | 610 |      | 854,8    | 770,9    | 770,9    |
| 805 | ОБРАЗОВАНИЕ   | 6340096490 | 610 | 0700 | 854,8    | 770,9    | 770,9    |
| 806 | Молодежная политика   | 6340096490 | 610 | 0707 | 854,8    | 770,9    | 770,9    |
| 807 | Подпрограмма «Обеспечение реализации муниципальной программы и прочие мероприятия»  | 6350000000 |     |      | 32 557,4 | 23 530,9 | 22 885,1 |
| 808 | Субсидии бюджетам муниципальных образований Красноярского края на частичное финансирование (возмещение) расходов на повышение с 1 июня 2020 года размеров оплаты труда отдельным категориям работников бюджетной сферы Красноярского края, в рамках подпрограммы «Обеспечение условий реализации муниципальной программы и прочие мероприятия» муниципальной программы Ермаковского района «Развитие образования» | 6350010360 |     |      | 1 183,9  | 0,0      | 0,0      |
| 809 | Расходы на выплаты персоналу в целях обеспечения выполнения функций государственными (муниципальными) органами, казенными учреждениями, органами управления государственными внебюджетными фондами  | 6350010360 | 100 |      | 1 183,9  | 0,0      | 0,0      |
| 810 | Расходы на выплаты персоналу казенных учреждений  | 6350010360 | 110 |      | 794,7    | 0,0      | 0,0      |
| 811 | ОБРАЗОВАНИЕ   | 6350010360 | 110 | 0700 | 794,7    | 0,0      | 0,0      |
| 812 | Другие вопросы в области образования  | 6350010360 | 110 | 0709 | 794,7    | 0,0      | 0,0      |
| 813 | Расходы на выплаты персоналу государственных (муниципальных) органов  | 6350010360 | 120 |      | 389,2    | 0,0      | 0,0      |
| 814 | ОБРАЗОВАНИЕ   | 6350010360 | 120 | 0700 | 389,2    | 0,0      | 0,0      |
| 815 | Другие вопросы в области образования  | 6350010360 | 120 | 0709 | 389,2    | 0,0      | 0,0      |
| 816 | Частичное финансирование (возмещение) расходов на региональные выплаты и выплаты, обеспечивающие уровень заработной платы работников бюджетной сферы не ниже размера минимальной заработной платы (минимального размера оплаты труда), в рамках подпрограммы «Обеспечение условий реализации муниципальной программы и прочие мероприятия» муниципальной программы Ермаковского района «Развитие образования»     | 6350010490 |     |      | 183,2    | 0,0      | 0,0      |
| 817 | Расходы на выплаты персоналу в целях обеспечения выполнения функций государственными (муниципальными) органами, казенными учреждениями, органами управления государственными внебюджетными фондами  | 6350010490 | 100 |      | 183,2    | 0,0      | 0,0      |
| 818 | Расходы на выплаты персоналу казенных учреждений  | 6350010490 | 110 |      | 135,4    | 0,0      | 0,0      |
| 819 | ОБРАЗОВАНИЕ   | 6350010490 | 110 | 0700 | 135,4    | 0,0      | 0,0      |
| 820 | Другие вопросы в области образования  | 6350010490 | 110 | 0709 | 135,4    | 0,0      | 0,0      |
| 821 | Расходы на выплаты персоналу государственных (муниципальных) органов  | 6350010490 | 120 |      | 47,8     | 0,0      | 0,0      |
| 822 | ОБРАЗОВАНИЕ   | 6350010490 | 120 | 0700 | 47,8     | 0,0      | 0,0      |
| 823 | Другие вопросы в области образования  | 6350010490 | 120 | 0709 | 47,8     | 0,0      | 0,0      |
| 824 | Осуществление государственных полномочий по организации и осуществлению деятельности по опеке и попечительству в отношении несовершеннолетних в рамках подпрограммы «Обеспечение реализации муниципальной программы и прочие мероприятия» муниципальной программы Ермаковского района «Развитие образования Ермаковского района»  | 6350075520 |     |      | 3 425,5  | 3 606,4  | 3 606,4  |
| 825 | Расходы на выплаты персоналу в целях обеспечения выполнения функций государственными (муниципальными) органами, казенными учреждениями, органами управления государственными внебюджетными фондами  | 6350075520 | 100 |      | 2 524,4  | 2 705,3  | 2 705,3  |
| 826 | Расходы на выплаты персоналу государственных (муниципальных) органов  | 6350075520 | 120 |      | 2 524,4  | 2 705,3  | 2 705,3  |
| 827 | ОБРАЗОВАНИЕ   | 6350075520 | 120 | 0700 | 2 524,4  | 2 705,3  | 2 705,3  |
| 828 | Другие вопросы в области образования  | 6350075520 | 120 | 0709 | 2 524,4  | 2 705,3  | 2 705,3  |
| 829 | Закупка товаров, работ и услуг для государственных (муниципальных) нужд   | 6350075520 | 200 |      | 901,1    | 901,1    | 901,1    |
| 830 | Иные закупки товаров, работ и услуг для обеспечения государственных (муниципальных) нужд  | 6350075520 | 240 |      | 901,1    | 901,1    | 901,1    |
| 831 | ОБРАЗОВАНИЕ   | 6350075520 | 240 | 0700 | 901,1    | 901,1    | 901,1    |
| 832 | Другие вопросы в области образования  | 6350075520 | 240 | 0709 | 901,1    | 901,1    | 901,1    |
| 833 | Руководство и управление в сфере установленных функций органов местного самоуправления муниципальных служащих в рамках подпрограммы «Обеспечение реализации муниципальной программы и прочие мероприятия» муниципальной программы Ермаковского района «Развитие образования Ермаковского района»  | 6350080210 |     |      | 4 033,1  | 3 407,8  | 3 296,9  |
| 834 | Расходы на выплаты персоналу в целях обеспечения выполнения функций государственными (муниципальными) органами, казенными учреждениями, органами управления государственными внебюджетными фондами  | 6350080210 | 100 |      | 2 906,5  | 2 534,3  | 2 423,4  |
| 835 | Расходы на выплаты персоналу государственных (муниципальных) органов  | 6350080210 | 120 |      | 2 906,5  | 2 534,3  | 2 423,4  |
| 836 | ОБРАЗОВАНИЕ   | 6350080210 | 120 | 0700 | 2 906,5  | 2 534,3  | 2 423,4  |
| 837 | Другие вопросы в области образования  | 6350080210 | 120 | 0709 | 2 906,5  | 2 534,3  | 2 423,4  |
| 838 | Закупка товаров, работ и услуг для государственных (муниципальных) нужд   | 6350080210 | 200 |      | 1 122,1  | 868,5    | 868,5    |
| 839 | Иные закупки товаров, работ и услуг для обеспечения государственных (муниципальных) нужд  | 6350080210 | 240 |      | 1 122,1  | 868,5    | 868,5    |
| 840 | ОБРАЗОВАНИЕ   | 6350080210 | 240 | 0700 | 1 122,1  | 868,5    | 868,5    |
| 841 | Другие вопросы в области образования  | 6350080210 | 240 | 0709 | 1 122,1  | 868,5    | 868,5    |
| 842 | Иные бюджетные ассигнования   | 6350080210 | 800 |      | 4,5      | 5,0      | 5,0      |
| 843 | Уплата налогов, сборов и иных платежей  | 6350080210 | 850 |      | 4,5      | 5,0      | 5,0      |
| 844 | ОБРАЗОВАНИЕ   | 6350080210 | 850 | 0700 | 4,5      | 5,0      | 5,0      |
| 845 | Другие вопросы в области образования  | 6350080210 | 850 | 0709 | 4,5      | 5,0      | 5,0      |
| 846 | Оплата труда работников органов местного самоуправления не относящихся к должностям муниципальной службы в рамках подпрограммы «Обеспечение реализации муниципальной программы и прочие мероприятия» муниципальной программы Ермаковского района «Развитие образования Ермаковского района»   | 6350080270 |     |      | 1 679,3  | 1 423,7  | 1 378,0  |
| 847 | Расходы на выплаты персоналу в целях обеспечения выполнения функций государственными (муниципальными) органами, казенными учреждениями, органами управления государственными внебюджетными фондами  | 6350080270 | 100 |      | 1 679,3  | 1 423,7  | 1 378,0  |
| 848 | Расходы на выплаты персоналу государственных (муниципальных) органов  | 6350080270 | 120 |      | 1 679,3  | 1 423,7  | 1 378,0  |
| 849 | ОБРАЗОВАНИЕ   | 6350080270 | 120 | 0700 | 1 679,3  | 1 423,7  | 1 378,0  |
| 850 | Другие вопросы в области образования  | 6350080270 | 120 | 0709 | 1 679,3  | 1 423,7  | 1 378,0  |
| 851 | Обеспечение деятельности (оказание услуг) подведомственных учреждений в рамках подпрограммы «Обеспечение реализации муниципальной программы и прочие мероприятия» муниципальной программы Ермаковского района «Развитие образования Ермаковского района»  | 6350080610 |     |      | 17 811,6 | 15 093,0 | 14 603,8 |
| 852 | Расходы на выплаты персоналу в целях обеспечения выполнения функций государственными (муниципальными) органами, казенными учреждениями, органами управления государственными внебюджетными фондами  | 6350080610 | 100 |      | 16 020,9 | 13 735,3 | 13 246,1 |
| 853 | Расходы на выплаты персоналу казенных учреждений  | 6350080610 | 110 |      | 16 020,9 | 13 735,3 | 13 246,1 |
| 854 | ОБРАЗОВАНИЕ   | 6350080610 | 110 | 0700 | 16 020,9 | 13 735,3 | 13 246,1 |
| 855 | Другие вопросы в области образования  | 6350080610 | 110 | 0709 | 16 020,9 | 13 735,3 | 13 246,1 |
| 856 | Закупка товаров, работ и услуг для государственных (муниципальных) нужд   | 6350080610 | 200 |      | 1 782,7  | 1 357,7  | 1 357,7  |
| 857 | Иные закупки товаров, работ и услуг для обеспечения государственных (муниципальных) нужд  | 6350080610 | 240 |      | 1 782,7  | 1 357,7  | 1 357,7  |
| 858 | ОБРАЗОВАНИЕ   | 6350080610 | 240 | 0700 | 1 782,7  | 1 357,7  | 1 357,7  |
| 859 | Другие вопросы в области образования  | 6350080610 | 240 | 0709 | 1 782,7  | 1 357,7  | 1 357,7  |
| 860 | Иные бюджетные ассигнования   | 6350080610 | 800 |      | 8,0      | 0,0      | 0,0      |
| 861 | Уплата налогов, сборов и иных платежей  | 6350080610 | 850 |      | 8,0      | 0,0      | 0,0      |
| 862 | ОБРАЗОВАНИЕ   | 6350080610 | 850 | 0700 | 8,0      | 0,0      | 0,0      |
| 863 | Другие вопросы в области образования  | 6350080610 | 850 | 0709 | 8,0      | 0,0      | 0,0      |
| 864 | Внедрение целевой модели цифровой образовательной среды в общеобразовательных организациях и профессиональных образовательных организациях, в рамках подпрограммы «Обеспечение реализации муниципальной программы и прочие мероприятия» муниципальной программы Ермаковского района «Развитие образования Ермаковского района»  | 635E452100 |     |      | 4 240,8  | 0,0      | 0,0      |
| 865 | Закупка товаров, работ и услуг для государственных (муниципальных) нужд   | 635E452100 | 200 |      | 4 240,8  | 0,0      | 0,0      |
| 866 | Иные закупки товаров, работ и услуг для обеспечения государственных (муниципальных) нужд  | 635E452100 | 240 |      | 4 240,8  | 0,0      | 0,0      |
| 867 | ОБРАЗОВАНИЕ   | 635E452100 | 240 | 0700 | 4 240,8  | 0,0      | 0,0      |

|     |   |            |     |      |          |          |          |
|-----|---|------------|-----|------|----------|----------|----------|
| 868 | Другие вопросы в области образования  | 635E452100 | 240 | 0709 | 4 240,8  | 0,0      | 0,0      |
| 869 | Муниципальная программа «Развитие архивного дела в Ермаковском районе»  | 6400000000 |     |      | 2 025,9  | 1 962,6  | 1 962,6  |
| 870 | Отдельные мероприятия   | 6490000000 |     |      | 2 025,9  | 1 962,6  | 1 962,6  |
| 871 | Субсидии бюджетам муниципальных образований Красноярского края на частичное финансирование (возмещение) расходов на повышение с 1 июня 2020 года размеров оплаты труда отдельным категориям работников бюджетной сферы Красноярского края, в рамках муниципальной программы Ермаковского района «Развитие архивного дела в Ермаковском районе»  | 6490010360 |     |      | 66,7     | 0,0      | 0,0      |
| 872 | Расходы на выплаты персоналу в целях обеспечения выполнения функций государственными (муниципальными) органами, казенными учреждениями, органами управления государственными внебюджетными фондами  | 6490010360 | 100 |      | 66,7     | 0,0      | 0,0      |
| 873 | Расходы на выплаты персоналу казенных учреждений  | 6490010360 | 110 |      | 66,7     | 0,0      | 0,0      |
| 874 | ОБЩЕГОСУДАРСТВЕННЫЕ ВОПРОСЫ   | 6490010360 | 110 | 0100 | 66,7     | 0,0      | 0,0      |
| 875 | Другие общегосударственные вопросы  | 6490010360 | 110 | 0113 | 66,7     | 0,0      | 0,0      |
| 876 | Осуществление государственных полномочий в области архивного дела, переданных органам местного самоуправления в рамках муниципальной программы Ермаковского района «Развитие архивного дела в Ермаковском районе»   | 6490075190 |     |      | 104,7    | 108,1    | 108,1    |
| 877 | Расходы на выплаты персоналу в целях обеспечения выполнения функций государственными (муниципальными) органами, казенными учреждениями, органами управления государственными внебюджетными фондами  | 6490075190 | 100 |      | 85,2     | 88,6     | 88,6     |
| 878 | Расходы на выплаты персоналу казенных учреждений  | 6490075190 | 110 |      | 85,2     | 88,6     | 88,6     |
| 879 | ОБЩЕГОСУДАРСТВЕННЫЕ ВОПРОСЫ   | 6490075190 | 110 | 0100 | 85,2     | 88,6     | 88,6     |
| 880 | Другие общегосударственные вопросы  | 6490075190 | 110 | 0113 | 85,2     | 88,6     | 88,6     |
| 881 | Закупка товаров, работ и услуг для государственных (муниципальных) нужд   | 6490075190 | 200 |      | 19,5     | 19,5     | 19,5     |
| 882 | Иные закупки товаров, работ и услуг для обеспечения государственных (муниципальных) нужд  | 6490075190 | 240 |      | 19,5     | 19,5     | 19,5     |
| 883 | ОБЩЕГОСУДАРСТВЕННЫЕ ВОПРОСЫ   | 6490075190 | 240 | 0100 | 19,5     | 19,5     | 19,5     |
| 884 | Другие общегосударственные вопросы  | 6490075190 | 240 | 0113 | 19,5     | 19,5     | 19,5     |
| 885 | Обеспечение деятельности (оказание услуг) подведомственных учреждений в рамках муниципальной программы Ермаковского района «Развитие архивного дела в Ермаковском районе»   | 6490080610 |     |      | 1 854,5  | 1 854,5  | 1 854,5  |
| 886 | Расходы на выплаты персоналу в целях обеспечения выполнения функций государственными (муниципальными) органами, казенными учреждениями, органами управления государственными внебюджетными фондами  | 6490080610 | 100 |      | 1 384,3  | 1 384,3  | 1 384,3  |
| 887 | Расходы на выплаты персоналу казенных учреждений  | 6490080610 | 110 |      | 1 384,3  | 1 384,3  | 1 384,3  |
| 888 | ОБЩЕГОСУДАРСТВЕННЫЕ ВОПРОСЫ   | 6490080610 | 110 | 0100 | 1 384,3  | 1 384,3  | 1 384,3  |
| 889 | Другие общегосударственные вопросы  | 6490080610 | 110 | 0113 | 1 384,3  | 1 384,3  | 1 384,3  |
| 890 | Закупка товаров, работ и услуг для государственных (муниципальных) нужд   | 6490080610 | 200 |      | 470,2    | 470,2    | 470,2    |
| 891 | Иные закупки товаров, работ и услуг для обеспечения государственных (муниципальных) нужд  | 6490080610 | 240 |      | 470,2    | 470,2    | 470,2    |
| 892 | ОБЩЕГОСУДАРСТВЕННЫЕ ВОПРОСЫ   | 6490080610 | 240 | 0100 | 470,2    | 470,2    | 470,2    |
| 893 | Другие общегосударственные вопросы  | 6490080610 | 240 | 0113 | 470,2    | 470,2    | 470,2    |
| 894 | Муниципальная программа Ермаковского района «Управление муниципальными финансами»   | 6500000000 |     |      | 85 883,9 | 73 051,9 | 72 381,6 |
| 895 | Подпрограмма «Создание условий для эффективного и ответственного управления муниципальными финансами, повышения устойчивости бюджетов поселений муниципальных образований Ермаковского района»  | 6510000000 |     |      | 76 697,8 | 66 363,6 | 65 693,3 |
| 896 | Дотации на выравнивание бюджетной обеспеченности поселений района за счет средств субвенции на реализацию государственных полномочий по расчету и предоставлению дотаций поселением, входящим в состав муниципального района края в рамках подпрограммы «Создание условий для эффективного и ответственного управления муниципальными финансами, повышения устойчивости бюджетов поселений муниципальных образований Ермаковского района» муниципальной программы Ермаковского района «Управление муниципальными финансами» | 6510076010 |     |      | 23 207,4 | 18 565,9 | 18 565,9 |
| 897 | Межбюджетные трансферты   | 6510076010 | 500 |      | 23 207,4 | 18 565,9 | 18 565,9 |
| 898 | Дотации   | 6510076010 | 510 |      | 23 207,4 | 18 565,9 | 18 565,9 |
| 899 | МЕЖБЮДЖЕТНЫЕ ТРАНСФЕРТЫ ОБЩЕГО ХАРАКТЕРА БЮДЖЕТАМ БЮДЖЕТНОЙ СИСТЕМЫ РОССИЙСКОЙ ФЕДЕРАЦИИ  | 6510076010 | 510 | 1400 | 23 207,4 | 18 565,9 | 18 565,9 |
| 900 | Дотации на выравнивание бюджетной обеспеченности субъектов Российской Федерации и муниципальных образований   | 6510076010 | 510 | 1401 | 23 207,4 | 18 565,9 | 18 565,9 |
| 901 | Дотации на выравнивание бюджетной обеспеченности поселений района за счет собственных средств районного бюджета в рамках подпрограммы «Создание условий для эффективного и ответственного управления муниципальными финансами, повышения устойчивости бюджетов поселений муниципальных образований Ермаковского района» муниципальной программы Ермаковского района «Управление муниципальными финансами»   | 6510087110 |     |      | 20 741,0 | 16 592,8 | 16 592,8 |
| 902 | Межбюджетные трансферты   | 6510087110 | 500 |      | 20 741,0 | 16 592,8 | 16 592,8 |
| 903 | Дотации   | 6510087110 | 510 |      | 20 741,0 | 16 592,8 | 16 592,8 |
| 904 | МЕЖБЮДЖЕТНЫЕ ТРАНСФЕРТЫ ОБЩЕГО ХАРАКТЕРА БЮДЖЕТАМ БЮДЖЕТНОЙ СИСТЕМЫ РОССИЙСКОЙ ФЕДЕРАЦИИ  | 6510087110 | 510 | 1400 | 20 741,0 | 16 592,8 | 16 592,8 |
| 905 | Дотации на выравнивание бюджетной обеспеченности субъектов Российской Федерации и муниципальных образований   | 6510087110 | 510 | 1401 | 20 741,0 | 16 592,8 | 16 592,8 |
| 906 | Предоставление межбюджетных трансфертов на поддержку мер по обеспечению сбалансированности бюджетов поселений района в рамках подпрограммы «Создание условий для эффективного и ответственного управления муниципальными финансами, повышения устойчивости бюджетов поселений муниципальных образований Ермаковского района» муниципальной программы Ермаковского района «Управление муниципальными финансами»  | 6510087210 |     |      | 32 749,4 | 31 204,9 | 30 534,6 |
| 907 | Межбюджетные трансферты   | 6510087210 | 500 |      | 32 749,4 | 31 204,9 | 30 534,6 |
| 908 | Иные межбюджетные трансферты  | 6510087210 | 540 |      | 32 749,4 | 31 204,9 | 30 534,6 |
| 909 | МЕЖБЮДЖЕТНЫЕ ТРАНСФЕРТЫ ОБЩЕГО ХАРАКТЕРА БЮДЖЕТАМ БЮДЖЕТНОЙ СИСТЕМЫ РОССИЙСКОЙ ФЕДЕРАЦИИ  | 6510087210 | 540 | 1400 | 32 749,4 | 31 204,9 | 30 534,6 |
| 910 | Прочие межбюджетные трансферты общего характера   | 6510087210 | 540 | 1403 | 32 749,4 | 31 204,9 | 30 534,6 |
| 911 | Подпрограмма «Обеспечение реализации муниципальной программы организация, осуществление муниципального финансового контроля и прочие мероприятия в Ермаковском районе»  | 6520000000 |     |      | 9 186,1  | 6 688,3  | 6 688,3  |
| 912 | Субсидии бюджетам муниципальных образований Красноярского края на частичное финансирование (возмещение) расходов на повышение с 1 июня 2020 года размеров оплаты труда отдельным категориям работников бюджетной сферы Красноярского края, в рамках подпрограммы «Обеспечение реализации муниципальной программы организация, осуществление муниципального финансового контроля и прочие мероприятия в Ермаковском районе» муниципальной программы Ермаковского района «Управление муниципальными финансами»                | 6520010360 |     |      | 1 754,6  | 0,0      | 0,0      |
| 913 | Расходы на выплаты персоналу в целях обеспечения выполнения функций государственными (муниципальными) органами, казенными учреждениями, органами управления государственными внебюджетными фондами  | 6520010360 | 100 |      | 1 754,6  | 0,0      | 0,0      |
| 914 | Расходы на выплаты персоналу государственных (муниципальных) органов  | 6520010360 | 120 |      | 1 754,6  | 0,0      | 0,0      |
| 915 | ОБЩЕГОСУДАРСТВЕННЫЕ ВОПРОСЫ   | 6520010360 | 120 | 0100 | 1 754,6  | 0,0      | 0,0      |
| 916 | Обеспечение деятельности финансовых, налоговых и таможенных органов и органов финансового (финансово-бюджетного) надзора  | 6520010360 | 120 | 0106 | 1 754,6  | 0,0      | 0,0      |
| 917 | Руководство и управление в сфере установленных функций органов местного самоуправления в рамках подпрограммы «Обеспечение реализации муниципальной программы организация, осуществление муниципального финансового контроля и прочие мероприятия в Ермаковском районе» муниципальной программы Ермаковского района «Управление муниципальными финансами»  | 6520080210 |     |      | 6 786,6  | 6 043,4  | 6 043,4  |
| 918 | Расходы на выплаты персоналу в целях обеспечения выполнения функций государственными (муниципальными) органами, казенными учреждениями, органами управления государственными внебюджетными фондами  | 6520080210 | 100 |      | 5 972,9  | 5 529,7  | 5 529,7  |
| 919 | Расходы на выплаты персоналу государственных (муниципальных) органов  | 6520080210 | 120 |      | 5 972,9  | 5 529,7  | 5 529,7  |
| 920 | ОБЩЕГОСУДАРСТВЕННЫЕ ВОПРОСЫ   | 6520080210 | 120 | 0100 | 5 972,9  | 5 529,7  | 5 529,7  |
| 921 | Обеспечение деятельности финансовых, налоговых и таможенных органов и органов финансового (финансово-бюджетного) надзора  | 6520080210 | 120 | 0106 | 5 972,9  | 5 529,7  | 5 529,7  |
| 922 | Закупка товаров, работ и услуг для государственных (муниципальных) нужд   | 6520080210 | 200 |      | 811,7    | 511,7    | 511,7    |
| 923 | Иные закупки товаров, работ и услуг для обеспечения государственных (муниципальных) нужд  | 6520080210 | 240 |      | 811,7    | 511,7    | 511,7    |
| 924 | ОБЩЕГОСУДАРСТВЕННЫЕ ВОПРОСЫ   | 6520080210 | 240 | 0100 | 811,7    | 511,7    | 511,7    |
| 925 | Обеспечение деятельности финансовых, налоговых и таможенных органов и органов финансового (финансово-бюджетного) надзора  | 6520080210 | 240 | 0106 | 811,7    | 511,7    | 511,7    |
| 926 | Иные бюджетные ассигнования   | 6520080210 | 800 |      | 2,0      | 2,0      | 2,0      |
| 927 | Уплата налогов, сборов и иных платежей  | 6520080210 | 850 |      | 2,0      | 2,0      | 2,0      |
| 928 | ОБЩЕГОСУДАРСТВЕННЫЕ ВОПРОСЫ   | 6520080210 | 850 | 0100 | 2,0      | 2,0      | 2,0      |
| 929 | Обеспечение деятельности финансовых, налоговых и таможенных органов и органов финансового (финансово-бюджетного) надзора  | 6520080210 | 850 | 0106 | 2,0      | 2,0      | 2,0      |
| 930 | Оплата труда работников органов местного самоуправления не относящихся к должностям муниципальной службы в рамках подпрограммы «Обеспечение реализации муниципальной программы организация, осуществление муниципального финансового контроля и прочие мероприятия в Ермаковском районе» муниципальной программы Ермаковского района «Управление муниципальными финансами»  | 6520080270 |     |      | 644,9    | 644,9    | 644,9    |
| 931 | Расходы на выплаты персоналу в целях обеспечения выполнения функций государственными (муниципальными) органами, казенными учреждениями, органами управления государственными внебюджетными фондами  | 6520080270 | 100 |      | 644,9    | 644,9    | 644,9    |
| 932 | Расходы на выплаты персоналу государственных (муниципальных) органов  | 6520080270 | 120 |      | 644,9    | 644,9    | 644,9    |
| 933 | ОБЩЕГОСУДАРСТВЕННЫЕ ВОПРОСЫ   | 6520080270 | 120 | 0100 | 644,9    | 644,9    | 644,9    |
| 934 | Обеспечение деятельности финансовых, налоговых и таможенных органов и органов финансового (финансово-бюджетного) надзора  | 6520080270 | 120 | 0106 | 644,9    | 644,9    | 644,9    |
| 935 | Муниципальная программа «Обращение с твердыми бытовыми отходами на территории Ермаковского района»  | 6600000000 |     |      | 2 424,7  | 1 859,8  | 1 859,8  |
| 936 | Отдельные мероприятия   | 6690000000 |     |      | 2 424,7  | 1 859,8  | 1 859,8  |
| 937 | Обращение с твердыми бытовыми отходами в рамках муниципальной программы «Обращение с твердыми бытовыми отходами на территории Ермаковского района»  | 6690084930 |     |      | 2 324,7  | 1 859,8  | 1 859,8  |
| 938 | Закупка товаров, работ и услуг для государственных (муниципальных) нужд   | 6690084930 | 200 |      | 1 368,7  | 1 859,8  | 1 859,8  |
| 939 | Иные закупки товаров, работ и услуг для обеспечения государственных (муниципальных) нужд  | 6690084930 | 240 |      | 1 368,7  | 1 859,8  | 1 859,8  |
| 940 | ЖИЛИЩНО-КОМУНАЛЬНОЕ ХОЗЯЙСТВО   | 6690084930 | 240 | 0500 | 1 368,7  | 1 859,8  | 1 859,8  |
| 941 | Благоустройство   | 6690084930 | 240 | 0503 | 1 368,7  | 1 859,8  | 1 859,8  |
| 942 | Межбюджетные трансферты   | 6690084930 | 500 |      | 956,0    | 0,0      | 0,0      |
| 943 | Иные межбюджетные трансферты  | 6690084930 | 540 |      | 956,0    | 0,0      | 0,0      |
| 944 | ЖИЛИЩНО-КОМУНАЛЬНОЕ ХОЗЯЙСТВО   | 6690084930 | 540 | 0500 | 956,0    | 0,0      | 0,0      |
| 945 | Благоустройство   | 6690084930 | 540 | 0503 | 956,0    | 0,0      | 0,0      |
| 946 | Софинансирование за счет средств местного бюджета субсидии на организацию (строительство) мест (площадок) накопления отходов потребления и приобретение контейнерного оборудования в рамках муниципальной программы «Обращение с твердыми бытовыми отходами на территории Ермаковского района»  | 6690094630 |     |      | 100,0    | 0,0      | 0,0      |
| 947 | Закупка товаров, работ и услуг для государственных (муниципальных) нужд   | 6690094630 | 200 |      | 100,0    | 0,0      | 0,0      |
| 948 | Иные закупки товаров, работ и услуг для обеспечения государственных (муниципальных) нужд  | 6690094630 | 240 |      | 100,0    | 0,0      | 0,0      |
| 949 | ОХРАНА ОКРУЖАЮЩЕЙ СРЕДЫ   | 6690094630 | 240 | 0600 | 100,0    | 0,0      | 0,0      |
| 950 | Другие вопросы в области охраны окружающей среды  | 6690094630 | 240 | 0605 | 100,0    | 0,0      | 0,0      |
| 951 | Непрограммные расходы представительного органа местного самоуправления Ермаковского района  | 7500000000 |     |      | 4 619,3  | 4 184,6  | 4 184,6  |
| 952 | Функционирование Ермаковского районного Совета депутатов  | 7510000000 |     |      | 4 619,3  | 4 184,6  | 4 184,6  |
| 953 | Субсидии бюджетам муниципальных образований Красноярского края на частичное финансирование (возмещение) расходов на повышение с 1 июня 2020 года размеров оплаты труда отдельным категориям работников бюджетной сферы Красноярского края, в рамках непрограммных расходов представительного органа местного самоуправления   | 7510010360 |     |      | 374,4    | 0,0      | 0,0      |
| 954 | Расходы на выплаты персоналу в целях обеспечения выполнения функций государственными (муниципальными) органами, казенными учреждениями, органами управления государственными внебюджетными фондами  | 7510010360 | 100 |      | 374,4    | 0,0      | 0,0      |
| 955 | Расходы на выплаты персоналу государственных (муниципальных) органов  | 7510010360 | 120 |      | 374,4    | 0,0      | 0,0      |
| 956 | ОБЩЕГОСУДАРСТВЕННЫЕ ВОПРОСЫ   | 7510010360 | 120 | 0100 | 374,4    | 0,0      | 0,0      |
| 957 | Функционирование законодательных (представительных) органов государственной власти и представительных органов муниципальных образований   | 7510010360 | 120 | 0103 | 374,4    | 0,0      | 0,0      |
| 958 | Руководство и управление в сфере установленных функций органов местного самоуправления в рамках непрограммных расходов представительного органа местного самоуправления   | 7510080210 |     |      | 2 553,9  | 2 553,9  | 2 553,9  |
| 959 | Расходы на выплаты персоналу в целях обеспечения выполнения функций государственными (муниципальными) органами, казенными учреждениями, органами управления государственными внебюджетными фондами  | 7510080210 | 100 |      | 1 850,7  | 1 850,7  | 1 850,7  |



|      |   |            |     |      |          |          |          |
|------|---|------------|-----|------|----------|----------|----------|
| 960  | Расходы на выплаты персоналу государственных (муниципальных) органов  | 7510080210 | 120 |      | 1 850,7  | 1 850,7  | 1 850,7  |
| 961  | ОБЩЕГОСУДАРСТВЕННЫЕ ВОПРОСЫ   | 7510080210 | 120 | 0100 | 1 850,7  | 1 850,7  | 1 850,7  |
| 962  | Функционирование законодательных (представительных) органов государственной власти и представительных органов муниципальных образований   | 7510080210 | 120 | 0103 | 1 850,7  | 1 850,7  | 1 850,7  |
| 963  | Закупка товаров, работ и услуг для государственных (муниципальных) нужд   | 7510080210 | 200 |      | 700,6    | 701,2    | 701,2    |
| 964  | Иные закупки товаров, работ и услуг для обеспечения государственных (муниципальных) нужд  | 7510080210 | 240 |      | 700,6    | 701,2    | 701,2    |
| 965  | ОБЩЕГОСУДАРСТВЕННЫЕ ВОПРОСЫ   | 7510080210 | 240 | 0100 | 700,6    | 701,2    | 701,2    |
| 966  | Функционирование законодательных (представительных) органов государственной власти и представительных органов муниципальных образований   | 7510080210 | 240 | 0103 | 700,6    | 701,2    | 701,2    |
| 967  | Иные бюджетные ассигнования   | 7510080210 | 800 |      | 2,6      | 2,0      | 2,0      |
| 968  | Уплата налогов, сборов и иных платежей  | 7510080210 | 850 |      | 2,6      | 2,0      | 2,0      |
| 969  | ОБЩЕГОСУДАРСТВЕННЫЕ ВОПРОСЫ   | 7510080210 | 850 | 0100 | 2,6      | 2,0      | 2,0      |
| 970  | Функционирование законодательных (представительных) органов государственной власти и представительных органов муниципальных образований   | 7510080210 | 850 | 0103 | 2,6      | 2,0      | 2,0      |
| 971  | Руководство и управление в сфере установленных функций органов местного самоуправления за счет межбюджетных трансфертов по передаваемым полномочиям, в рамках непрограммных расходов представительного органа местного самоуправления   | 7510080220 |     |      | 60,3     | 0,0      | 0,0      |
| 972  | Расходы на выплаты персоналу в целях обеспечения выполнения функций государственными (муниципальными) органами, казенными учреждениями, органами управления государственными внебюджетными фондами  | 7510080220 | 100 |      | 31,1     | 0,0      | 0,0      |
| 973  | Расходы на выплаты персоналу государственных (муниципальных) органов  | 7510080220 | 120 |      | 31,1     | 0,0      | 0,0      |
| 974  | ОБЩЕГОСУДАРСТВЕННЫЕ ВОПРОСЫ   | 7510080220 | 120 | 0100 | 31,1     | 0,0      | 0,0      |
| 975  | Функционирование законодательных (представительных) органов государственной власти и представительных органов муниципальных образований   | 7510080220 | 120 | 0103 | 31,1     | 0,0      | 0,0      |
| 976  | Закупка товаров, работ и услуг для государственных (муниципальных) нужд   | 7510080220 | 200 |      | 29,2     | 0,0      | 0,0      |
| 977  | Иные закупки товаров, работ и услуг для обеспечения государственных (муниципальных) нужд  | 7510080220 | 240 |      | 29,2     | 0,0      | 0,0      |
| 978  | ОБЩЕГОСУДАРСТВЕННЫЕ ВОПРОСЫ   | 7510080220 | 240 | 0100 | 29,2     | 0,0      | 0,0      |
| 979  | Функционирование законодательных (представительных) органов государственной власти и представительных органов муниципальных образований   | 7510080220 | 240 | 0103 | 29,2     | 0,0      | 0,0      |
| 980  | Председатель представительного органа района в рамках непрограммных расходов представительного органа местного самоуправления   | 7510080230 |     |      | 1 279,3  | 1 279,3  | 1 279,3  |
| 981  | Расходы на выплаты персоналу в целях обеспечения выполнения функций государственными (муниципальными) органами, казенными учреждениями, органами управления государственными внебюджетными фондами  | 7510080230 | 100 |      | 1 279,3  | 1 279,3  | 1 279,3  |
| 982  | Расходы на выплаты персоналу государственных (муниципальных) органов  | 7510080230 | 120 |      | 1 279,3  | 1 279,3  | 1 279,3  |
| 983  | ОБЩЕГОСУДАРСТВЕННЫЕ ВОПРОСЫ   | 7510080230 | 120 | 0100 | 1 279,3  | 1 279,3  | 1 279,3  |
| 984  | Функционирование законодательных (представительных) органов государственной власти и представительных органов муниципальных образований   | 7510080230 | 120 | 0103 | 1 279,3  | 1 279,3  | 1 279,3  |
| 985  | Оплата труда работников органов местного самоуправления не относящихся к должностям муниципальной службы в рамках непрограммных расходов представительного органа местного самоуправления   | 7510080270 |     |      | 351,4    | 351,4    | 351,4    |
| 986  | Расходы на выплаты персоналу в целях обеспечения выполнения функций государственными (муниципальными) органами, казенными учреждениями, органами управления государственными внебюджетными фондами  | 7510080270 | 100 |      | 351,4    | 351,4    | 351,4    |
| 987  | Расходы на выплаты персоналу государственных (муниципальных) органов  | 7510080270 | 120 |      | 351,4    | 351,4    | 351,4    |
| 988  | ОБЩЕГОСУДАРСТВЕННЫЕ ВОПРОСЫ   | 7510080270 | 120 | 0100 | 351,4    | 351,4    | 351,4    |
| 989  | Функционирование законодательных (представительных) органов государственной власти и представительных органов муниципальных образований   | 7510080270 | 120 | 0103 | 351,4    | 351,4    | 351,4    |
| 990  | Непрограммные расходы органов местного самоуправления Ермаковского района   | 7600000000 |     |      | 70 037,0 | 52 992,0 | 53 847,7 |
| 991  | Функционирование администрации Ермаковского района  | 7610000000 |     |      | 37 736,0 | 33 150,2 | 33 871,5 |
| 992  | Субвенции бюджетам муниципальных образований на организацию и осуществление деятельности по опеке и попечительству в отношении совершеннолетних граждан, а также в сфере патронажа (в соответствии с Законом края от 11 июля 2019 года № 7-2988), в рамках непрограммных расходов администрации Ермаковского района   | 7610002890 |     |      | 667,7    | 713,0    | 713,0    |
| 993  | Расходы на выплаты персоналу в целях обеспечения выполнения функций государственными (муниципальными) органами, казенными учреждениями, органами управления государственными внебюджетными фондами  | 7610002890 | 100 |      | 620,2    | 665,5    | 665,5    |
| 994  | Расходы на выплаты персоналу государственных (муниципальных) органов  | 7610002890 | 120 |      | 620,2    | 665,5    | 665,5    |
| 995  | СОЦИАЛЬНАЯ ПОЛИТИКА   | 7610002890 | 120 | 1000 | 620,2    | 665,5    | 665,5    |
| 996  | Другие вопросы в области социальной политики  | 7610002890 | 120 | 1006 | 620,2    | 665,5    | 665,5    |
| 997  | Закупка товаров, работ и услуг для государственных (муниципальных) нужд   | 7610002890 | 200 |      | 47,5     | 47,5     | 47,5     |
| 998  | Иные закупки товаров, работ и услуг для обеспечения государственных (муниципальных) нужд  | 7610002890 | 240 |      | 47,5     | 47,5     | 47,5     |
| 999  | ОБЩЕГОСУДАРСТВЕННЫЕ ВОПРОСЫ   | 7610002890 | 240 | 1000 | 47,5     | 47,5     | 47,5     |
| 1000 | Другие вопросы в области социальной политики  | 7610002890 | 240 | 1006 | 47,5     | 47,5     | 47,5     |
| 1001 | Субсидии бюджетам муниципальных образований Красноярского края на частичное финансирование (возмещение) расходов на повышение с 1 июня 2020 года размеров оплаты труда отдельным категориям работников бюджетной сферы Красноярского края, по администрации Ермаковского района в рамках непрограммных расходов органов местного самоуправления   | 7610010360 |     |      | 2 432,7  | 0,0      | 0,0      |
| 1002 | Расходы на выплаты персоналу в целях обеспечения выполнения функций государственными (муниципальными) органами, казенными учреждениями, органами управления государственными внебюджетными фондами  | 7610010360 | 100 |      | 2 432,7  | 0,0      | 0,0      |
| 1003 | Расходы на выплаты персоналу государственных (муниципальных) органов  | 7610010360 | 120 |      | 2 432,7  | 0,0      | 0,0      |
| 1004 | ОБЩЕГОСУДАРСТВЕННЫЕ ВОПРОСЫ   | 7610010360 | 120 | 0100 | 2 432,7  | 0,0      | 0,0      |
| 1005 | Функционирование высшего должностного лица субъекта Российской Федерации и муниципального образования   | 7610010360 | 120 | 0102 | 179,1    | 0,0      | 0,0      |
| 1006 | Функционирование Правительства Российской Федерации, высших исполнительных органов государственной власти субъектов Российской Федерации, местных администраций   | 7610010360 | 120 | 0104 | 2 253,6  | 0,0      | 0,0      |
| 1007 | Частичное финансирование (возмещение) расходов на региональные выплаты и выплаты, обеспечивающие уровень заработной платы работников бюджетной сферы не ниже размера минимальной заработной платы (минимального размера оплаты труда), по администрации Ермаковского района в рамках непрограммных расходов органов местного самоуправления   | 7610010490 |     |      | 143,4    | 0,0      | 0,0      |
| 1008 | Расходы на выплаты персоналу в целях обеспечения выполнения функций государственными (муниципальными) органами, казенными учреждениями, органами управления государственными внебюджетными фондами  | 7610010490 | 100 |      | 143,4    | 0,0      | 0,0      |
| 1009 | Расходы на выплаты персоналу государственных (муниципальных) органов  | 7610010490 | 120 |      | 143,4    | 0,0      | 0,0      |
| 1010 | СОЦИАЛЬНАЯ ПОЛИТИКА   | 7610010490 | 120 | 0100 | 143,4    | 0,0      | 0,0      |
| 1011 | Функционирование Правительства Российской Федерации, высших исполнительных органов государственной власти субъектов Российской Федерации, местных администраций   | 7610010490 | 120 | 0104 | 143,4    | 0,0      | 0,0      |
| 1012 | Осуществление полномочий по составлению (изменению) списков кандидатов в присяжные заседатели федеральных судов общей юрисдикции в Российской Федерации в рамках непрограммных расходов органов местного самоуправления   | 7610051200 |     |      | 13,6     | 14,6     | 113,9    |
| 1013 | Закупка товаров, работ и услуг для государственных (муниципальных) нужд   | 7610051200 | 200 |      | 13,6     | 14,6     | 113,9    |
| 1014 | Иные закупки товаров, работ и услуг для обеспечения государственных (муниципальных) нужд  | 7610051200 | 240 |      | 13,6     | 14,6     | 113,9    |
| 1015 | ОБЩЕГОСУДАРСТВЕННЫЕ ВОПРОСЫ   | 7610051200 | 240 | 0100 | 13,6     | 14,6     | 113,9    |
| 1016 | Судебная система  | 7610051200 | 240 | 0105 | 13,6     | 14,6     | 113,9    |
| 1017 | Проведение Всероссийской переписи населения 2020 года (в соответствии с Законом края от 26 марта 2020 года № 9-3762), по администрации Ермаковского района в рамках непрограммных расходов органов местного самоуправления  | 7610054690 |     |      | 178,0    | 0,0      | 0,0      |
| 1018 | Закупка товаров, работ и услуг для государственных (муниципальных) нужд   | 7610054690 | 200 |      | 178,0    | 0,0      | 0,0      |
| 1019 | Иные закупки товаров, работ и услуг для обеспечения государственных (муниципальных) нужд  | 7610054690 | 240 |      | 178,0    | 0,0      | 0,0      |
| 1020 | ОБЩЕГОСУДАРСТВЕННЫЕ ВОПРОСЫ   | 7610054690 | 240 | 0100 | 178,0    | 0,0      | 0,0      |
| 1021 | Другие общегосударственные вопросы  | 7610054690 | 240 | 0113 | 178,0    | 0,0      | 0,0      |
| 1022 | Реализация мероприятий, связанных с обеспечением санитарно-эпидемиологической безопасности при подготовке к проведению общероссийского голосования по вопросу одобрения изменений в Конституцию Российской Федерации, за счет средств резервного фонда Правительства Российской Федерации, по администрации Ермаковского района в рамках непрограммных расходов органов местного самоуправления             | 7610058530 |     |      | 306,5    | 0,0      | 0,0      |
| 1023 | Закупка товаров, работ и услуг для государственных (муниципальных) нужд   | 7610058530 | 200 |      | 306,5    | 0,0      | 0,0      |
| 1024 | Иные закупки товаров, работ и услуг для обеспечения государственных (муниципальных) нужд  | 7610058530 | 240 |      | 306,5    | 0,0      | 0,0      |
| 1025 | ОБЩЕГОСУДАРСТВЕННЫЕ ВОПРОСЫ   | 7610058530 | 240 | 0100 | 306,5    | 0,0      | 0,0      |
| 1026 | Другие общегосударственные вопросы  | 7610058530 | 240 | 0113 | 306,5    | 0,0      | 0,0      |
| 1027 | Предоставление иных межбюджетных трансфертов на осуществление ликвидационных мероприятий, связанных с прекращением исполнения органами местного самоуправления отдельных муниципальных образований края государственных полномочий (в соответствии с законами края от 20 декабря 2005 года № 17-4294 и от 9 декабря 2010 года № 11-5397), в рамках непрограммных расходов администрации Ермаковского района | 7610074240 |     |      | 354,6    | 0,0      | 0,0      |
| 1028 | Расходы на выплаты персоналу в целях обеспечения выполнения функций государственными (муниципальными) органами, казенными учреждениями, органами управления государственными внебюджетными фондами  | 7610074240 | 100 |      | 252,6    | 0,0      | 0,0      |
| 1029 | Расходы на выплаты персоналу государственных (муниципальных) органов  | 7610074240 | 120 |      | 252,6    | 0,0      | 0,0      |
| 1030 | СОЦИАЛЬНАЯ ПОЛИТИКА   | 7610074240 | 120 | 1000 | 252,6    | 0,0      | 0,0      |
| 1031 | Другие вопросы в области социальной политики  | 7610074240 | 120 | 1006 | 252,6    | 0,0      | 0,0      |
| 1032 | Закупка товаров, работ и услуг для государственных (муниципальных) нужд   | 7610074240 | 200 |      | 4,6      | 0,0      | 0,0      |
| 1033 | Иные закупки товаров, работ и услуг для обеспечения государственных (муниципальных) нужд  | 7610074240 | 240 |      | 4,6      | 0,0      | 0,0      |
| 1034 | СОЦИАЛЬНАЯ ПОЛИТИКА   | 7610074240 | 240 | 1000 | 4,6      | 0,0      | 0,0      |
| 1035 | Другие вопросы в области социальной политики  | 7610074240 | 240 | 1006 | 4,6      | 0,0      | 0,0      |
| 1036 | Социальное обеспечение и иные выплаты населению   | 7610074240 | 300 |      | 88,1     | 0,0      | 0,0      |
| 1037 | Социальные выплаты гражданам, кроме публичных нормативных социальных выплат   | 7610074240 | 320 |      | 88,1     | 0,0      | 0,0      |
| 1038 | СОЦИАЛЬНАЯ ПОЛИТИКА   | 7610074240 | 320 | 1000 | 88,1     | 0,0      | 0,0      |
| 1039 | Другие вопросы в области социальной политики  | 7610074240 | 320 | 1006 | 88,1     | 0,0      | 0,0      |
| 1040 | Иные бюджетные ассигнования   | 7610074240 | 800 |      | 9,3      | 0,0      | 0,0      |
| 1041 | Уплата налогов, сборов и иных платежей  | 7610074240 | 850 |      | 9,3      | 0,0      | 0,0      |
| 1042 | СОЦИАЛЬНАЯ ПОЛИТИКА   | 7610074240 | 850 | 1000 | 9,3      | 0,0      | 0,0      |
| 1043 | Другие вопросы в области социальной политики  | 7610074240 | 850 | 1006 | 9,3      | 0,0      | 0,0      |
| 1044 | Осуществление государственных полномочий по осуществлению уведомительной регистрации коллективных договоров и территориальных соглашений и контроля за их выполнением по администрации Ермаковского района в рамках непрограммных расходов органов местного самоуправления  | 7610074290 |     |      | 38,2     | 40,9     | 40,9     |
| 1045 | Расходы на выплаты персоналу в целях обеспечения выполнения функций государственными (муниципальными) органами, казенными учреждениями, органами управления государственными внебюджетными фондами  | 7610074290 | 100 |      | 36,4     | 39,1     | 39,1     |
| 1046 | Расходы на выплаты персоналу государственных (муниципальных) органов  | 7610074290 | 120 |      | 36,4     | 39,1     | 39,1     |
| 1047 | ОБЩЕГОСУДАРСТВЕННЫЕ ВОПРОСЫ   | 7610074290 | 120 | 0100 | 36,4     | 39,1     | 39,1     |
| 1048 | Функционирование Правительства Российской Федерации, высших исполнительных органов государственной власти субъектов Российской Федерации, местных администраций   | 7610074290 | 120 | 0104 | 36,4     | 39,1     | 39,1     |
| 1049 | Закупка товаров, работ и услуг для государственных (муниципальных) нужд   | 7610074290 | 200 |      | 1,8      | 1,8      | 1,8      |
| 1050 | Иные закупки товаров, работ и услуг для обеспечения государственных (муниципальных) нужд  | 7610074290 | 240 |      | 1,8      | 1,8      | 1,8      |
| 1051 | ОБЩЕГОСУДАРСТВЕННЫЕ ВОПРОСЫ   | 7610074290 | 240 | 0100 | 1,8      | 1,8      | 1,8      |
| 1052 | Функционирование Правительства Российской Федерации, высших исполнительных органов государственной власти субъектов Российской Федерации, местных администраций   | 7610074290 | 240 | 0104 | 1,8      | 1,8      | 1,8      |
| 1053 | Осуществление государственных полномочий по созданию и обеспечению деятельности комиссий по делам несовершеннолетних и защите их прав по администрации Ермаковского района в рамках непрограммных расходов органов местного самоуправления  | 7610076040 |     |      | 663,8    | 709,1    | 709,1    |
| 1054 | Расходы на выплаты персоналу в целях обеспечения выполнения функций государственными (муниципальными) органами, казенными учреждениями, органами управления государственными внебюджетными фондами  | 7610076040 | 100 |      | 613,8    | 659,1    | 659,1    |

|      |  |            |     |      |          |          |          |
|------|--|------------|-----|------|----------|----------|----------|
| 1055 | Расходы на выплаты персоналу государственных (муниципальных) органов   | 7610076040 | 120 |      | 613,8    | 659,1    | 659,1    |
| 1056 | ОБЩЕГОСУДАРСТВЕННЫЕ ВОПРОСЫ  | 7610076040 | 120 | 0100 | 613,8    | 659,1    | 659,1    |
| 1057 | Функционирование Правительства Российской Федерации, высших исполнительных органов государственной власти субъектов Российской Федерации, местных администраций  | 7610076040 | 120 | 0104 | 613,8    | 659,1    | 659,1    |
| 1058 | Закупка товаров, работ и услуг для государственных (муниципальных) нужд  | 7610076040 | 200 |      | 50,0     | 50,0     | 50,0     |
| 1059 | Иные закупки товаров, работ и услуг для обеспечения государственных (муниципальных) нужд   | 7610076040 | 240 |      | 50,0     | 50,0     | 50,0     |
| 1060 | ОБЩЕГОСУДАРСТВЕННЫЕ ВОПРОСЫ  | 7610076040 | 240 | 0100 | 50,0     | 50,0     | 50,0     |
| 1061 | Функционирование Правительства Российской Федерации, высших исполнительных органов государственной власти субъектов Российской Федерации, местных администраций  | 7610076040 | 240 | 0104 | 50,0     | 50,0     | 50,0     |
| 1062 | Доплата к пенсиям муниципальным служащим по администрации Ермаковского района в рамках непрограммных расходов органов местного самоуправления  | 7610080120 |     |      | 674,1    | 1 235,3  | 1 235,3  |
| 1063 | Социальное обеспечение и иные выплаты населению  | 7610080120 | 300 |      | 674,1    | 1 235,3  | 1 235,3  |
| 1064 | Социальные выплаты гражданам, кроме публичных нормативных социальных выплат  | 7610080120 | 320 |      | 674,1    | 1 235,3  | 1 235,3  |
| 1065 | СОЦИАЛЬНАЯ ПОЛИТИКА  | 7610080120 | 320 | 1000 | 674,1    | 1 235,3  | 1 235,3  |
| 1066 | Пенсионное обеспечение   | 7610080120 | 320 | 1001 | 674,1    | 1 235,3  | 1 235,3  |
| 1067 | Денежное вознаграждение при награждении Почетным Знаком «За заслуги перед Ермаковским районом» по администрации Ермаковского района в рамках непрограммных расходов органов местного самоуправления  | 7610080130 |     |      | 0,0      | 50,0     | 50,0     |
| 1068 | Социальное обеспечение и иные выплаты населению  | 7610080130 | 300 |      | 0,0      | 50,0     | 50,0     |
| 1069 | Премии и гранты  | 7610080130 | 350 |      | 0,0      | 50,0     | 50,0     |
| 1070 | СОЦИАЛЬНАЯ ПОЛИТИКА  | 7610080130 | 350 | 1000 | 0,0      | 50,0     | 50,0     |
| 1071 | Социальное обеспечение населения   | 7610080130 | 350 | 1003 | 0,0      | 50,0     | 50,0     |
| 1072 | Руководство и управление в сфере установленных функций органов местного самоуправления в рамках непрограммных расходов администрации Ермаковского района   | 7610080210 |     |      | 26 056,3 | 25 821,1 | 25 821,1 |
| 1073 | Расходы на выплаты персоналу в целях обеспечения выполнения функций государственными (муниципальными) органами, казенными учреждениями, органами управления государственными внебюджетными фондами   | 7610080210 | 100 |      | 20 345,2 | 20 139,8 | 20 139,8 |
| 1074 | Расходы на выплаты персоналу государственных (муниципальных) органов   | 7610080210 | 120 |      | 20 345,2 | 20 139,8 | 20 139,8 |
| 1075 | ОБЩЕГОСУДАРСТВЕННЫЕ ВОПРОСЫ  | 7610080210 | 120 | 0100 | 20 345,2 | 20 139,8 | 20 139,8 |
| 1076 | Функционирование высшего должностного лица субъекта Российской Федерации и муниципального образования  | 7610080210 | 120 | 0102 | 1 535,1  | 1 535,1  | 1 535,1  |
| 1077 | Функционирование Правительства Российской Федерации, высших исполнительных органов государственной власти субъектов Российской Федерации, местных администраций  | 7610080210 | 120 | 0104 | 18 810,1 | 18 604,7 | 18 604,7 |
| 1078 | Закупка товаров, работ и услуг для государственных (муниципальных) нужд  | 7610080210 | 200 |      | 5 668,1  | 5 646,3  | 5 646,3  |
| 1079 | Иные закупки товаров, работ и услуг для обеспечения государственных (муниципальных) нужд   | 7610080210 | 240 |      | 5 668,1  | 5 646,3  | 5 646,3  |
| 1080 | ОБЩЕГОСУДАРСТВЕННЫЕ ВОПРОСЫ  | 7610080210 | 240 | 0100 | 5 668,1  | 5 646,3  | 5 646,3  |
| 1081 | Функционирование Правительства Российской Федерации, высших исполнительных органов государственной власти субъектов Российской Федерации, местных администраций  | 7610080210 | 240 | 0104 | 5 668,1  | 5 646,3  | 5 646,3  |
| 1082 | Иные бюджетные ассигнования  | 7610080210 | 800 |      | 43,0     | 35,0     | 35,0     |
| 1083 | Уплата налогов, сборов и иных платежей   | 7610080210 | 850 |      | 43,0     | 35,0     | 35,0     |
| 1084 | ОБЩЕГОСУДАРСТВЕННЫЕ ВОПРОСЫ  | 7610080210 | 850 | 0100 | 43,0     | 35,0     | 35,0     |
| 1085 | Функционирование Правительства Российской Федерации, высших исполнительных органов государственной власти субъектов Российской Федерации, местных администраций  | 7610080210 | 850 | 0104 | 43,0     | 35,0     | 35,0     |
| 1086 | Оплата труда работников органов местного самоуправления не относящихся к должностям муниципальной службы в рамках непрограммных расходов органов местного самоуправления   | 7610080270 |     |      | 4 249,5  | 4 249,5  | 4 249,5  |
| 1087 | Расходы на выплаты персоналу в целях обеспечения выполнения функций государственными (муниципальными) органами, казенными учреждениями, органами управления государственными внебюджетными фондами   | 7610080270 | 100 |      | 4 249,5  | 4 249,5  | 4 249,5  |
| 1088 | Расходы на выплаты персоналу государственных (муниципальных) органов   | 7610080270 | 120 |      | 4 249,5  | 4 249,5  | 4 249,5  |
| 1089 | ОБЩЕГОСУДАРСТВЕННЫЕ ВОПРОСЫ  | 7610080270 | 120 | 0100 | 4 249,5  | 4 249,5  | 4 249,5  |
| 1090 | Функционирование Правительства Российской Федерации, высших исполнительных органов государственной власти субъектов Российской Федерации, местных администраций  | 7610080270 | 120 | 0104 | 4 249,5  | 4 249,5  | 4 249,5  |
| 1091 | Резервный фонд администрации Ермаковского района в рамках непрограммных расходов органов местного самоуправления   | 7610081120 |     |      | 105,0    | 105,0    | 105,0    |
| 1092 | Иные бюджетные ассигнования  | 7610081120 | 800 |      | 105,0    | 105,0    | 105,0    |
| 1093 | Резервные средства   | 7610081120 | 870 |      | 105,0    | 105,0    | 105,0    |
| 1094 | ОБЩЕГОСУДАРСТВЕННЫЕ ВОПРОСЫ  | 7610081120 | 870 | 0100 | 105,0    | 105,0    | 105,0    |
| 1095 | Резервные фонды  | 7610081120 | 870 | 0111 | 105,0    | 105,0    | 105,0    |
| 1096 | Проведение выборов депутатов в представительные органы муниципального образования в рамках непрограммных расходов органов местного самоуправления  | 7610087770 |     |      | 1 852,6  | 211,7    | 833,7    |
| 1097 | Иные бюджетные ассигнования  | 7610087770 | 800 |      | 1 852,6  | 211,7    | 833,7    |
| 1098 | Специальные расходы  | 7610087770 | 880 |      | 1 852,6  | 211,7    | 833,7    |
| 1099 | ОБЩЕГОСУДАРСТВЕННЫЕ ВОПРОСЫ  | 7610087770 | 880 | 0100 | 1 852,6  | 211,7    | 833,7    |
| 1100 | Обеспечение проведения выборов и референдумов  | 7610087770 | 880 | 0107 | 1 852,6  | 211,7    | 833,7    |
| 1101 | Функционирование финансового управления администрации Ермаковского района  | 7620000000 |     |      | 32 221,0 | 19 841,8 | 19 976,2 |
| 1102 | Частичное финансирование (возмещение) расходов на повышение с 1 июня 2020 года размеров оплаты труда отдельным категориям работников бюджетной сферы Красноярского края, по финансовому управлению Ермаковского района в рамках непрограммных расходов органов местного самоуправления   | 7620010360 |     |      | 4 046,0  | 0,0      | 0,0      |
| 1103 | Межбюджетные трансферты  | 7620010360 | 500 |      | 4 046,0  | 0,0      | 0,0      |
| 1104 | Иные межбюджетные трансферты   | 7620010360 | 540 |      | 4 046,0  | 0,0      | 0,0      |
| 1105 | МЕЖБЮДЖЕТНЫЕ ТРАНСФЕРТЫ ОБЩЕГО ХАРАКТЕРА БЮДЖЕТАМ СУБЪЕКТОВ РОССИЙСКОЙ ФЕДЕРАЦИИ И МУНИЦИПАЛЬНЫХ ОБРАЗОВАНИЙ   | 7620010360 | 540 | 1400 | 4 046,0  | 0,0      | 0,0      |
| 1106 | Прочие межбюджетные трансферты общего характера  | 7620010360 | 540 | 1403 | 4 046,0  | 0,0      | 0,0      |
| 1107 | Частичное финансирование (возмещение) расходов на региональные выплаты и выплаты, обеспечивающие уровень заработной платы работников бюджетной сферы не ниже размера минимальной заработной платы (минимального размера оплаты труда), по финансовому управлению Ермаковского района в рамках непрограммных расходов органов местного самоуправления | 7620010490 |     |      | 625,2    | 0,0      | 0,0      |
| 1108 | Межбюджетные трансферты  | 7620010490 | 500 |      | 625,2    | 0,0      | 0,0      |
| 1109 | Иные межбюджетные трансферты   | 7620010490 | 540 |      | 625,2    | 0,0      | 0,0      |
| 1110 | МЕЖБЮДЖЕТНЫЕ ТРАНСФЕРТЫ ОБЩЕГО ХАРАКТЕРА БЮДЖЕТАМ СУБЪЕКТОВ РОССИЙСКОЙ ФЕДЕРАЦИИ И МУНИЦИПАЛЬНЫХ ОБРАЗОВАНИЙ   | 7620010490 | 540 | 1400 | 625,2    | 0,0      | 0,0      |
| 1111 | Прочие межбюджетные трансферты общего характера  | 7620010490 | 540 | 1403 | 625,2    | 0,0      | 0,0      |
| 1112 | Осуществление первичного воинского учета на территориях, где отсутствуют военные комиссариаты по финансовому управлению Ермаковского района в рамках непрограммных расходов органов местного самоуправления  | 7620051180 |     |      | 1 866,8  | 1 877,0  | 1 922,8  |
| 1113 | Межбюджетные трансферты  | 7620051180 | 500 |      | 1 866,8  | 1 877,0  | 1 922,8  |
| 1114 | Субвенции  | 7620051180 | 530 |      | 1 866,8  | 1 877,0  | 1 922,8  |
| 1115 | НАЦИОНАЛЬНАЯ ОБОРОНА   | 7620051180 | 530 | 0200 | 1 866,8  | 1 877,0  | 1 922,8  |
| 1116 | Мобилизационная и внебюджетная подготовка  | 7620051180 | 530 | 0203 | 1 866,8  | 1 877,0  | 1 922,8  |
| 1117 | Обеспечение первичных мер пожарной безопасности по финансовому управлению Ермаковского района в рамках непрограммных расходов органов местного самоуправления  | 7620074120 |     |      | 1 141,8  | 1 598,5  | 1 598,5  |
| 1118 | Межбюджетные трансферты  | 7620074120 | 500 |      | 1 141,8  | 1 598,5  | 1 598,5  |
| 1119 | Иные межбюджетные трансферты   | 7620074120 | 540 |      | 1 141,8  | 1 598,5  | 1 598,5  |
| 1120 | НАЦИОНАЛЬНАЯ БЕЗОПАСНОСТЬ И ПРАВООХРАНИТЕЛЬНАЯ ДЕЯТЕЛЬНОСТЬ  | 7620074120 | 540 | 0300 | 1 141,8  | 1 598,5  | 1 598,5  |
| 1121 | Обеспечение пожарной безопасности  | 7620074120 | 540 | 0310 | 1 141,8  | 1 598,5  | 1 598,5  |
| 1122 | Расходы на содержание автомобильных дорог общего пользования местного значения за счет средств дорожного фонда Красноярского края по финансовому управлению Ермаковского района в рамках непрограммных расходов органов местного самоуправления  | 7620075080 |     |      | 4 509,4  | 4 689,8  | 4 877,4  |
| 1123 | Межбюджетные трансферты  | 7620075080 | 500 |      | 4 509,4  | 4 689,8  | 4 877,4  |
| 1124 | Иные межбюджетные трансферты   | 7620075080 | 540 |      | 4 509,4  | 4 689,8  | 4 877,4  |
| 1125 | НАЦИОНАЛЬНАЯ ЭКОНОМИКА   | 7620075080 | 540 | 0400 | 4 509,4  | 4 689,8  | 4 877,4  |
| 1126 | Дорожное хозяйство (дорожные фонды)  | 7620075080 | 540 | 0409 | 4 509,4  | 4 689,8  | 4 877,4  |
| 1127 | Субсидии бюджетам муниципальных образований на капитальный ремонт и ремонт автомобильных дорог общего пользования местного значения за счет средств дорожного фонда Красноярского края по финансовому управлению Ермаковского района в рамках непрограммных расходов органов местного самоуправления   | 7620075090 |     |      | 10 073,7 | 10 766,4 | 10 766,4 |
| 1128 | Межбюджетные трансферты  | 7620075090 | 500 |      | 10 073,7 | 10 766,4 | 10 766,4 |
| 1129 | Иные межбюджетные трансферты   | 7620075090 | 540 |      | 10 073,7 | 10 766,4 | 10 766,4 |
| 1130 | НАЦИОНАЛЬНАЯ ЭКОНОМИКА   | 7620075090 | 540 | 0400 | 10 073,7 | 10 766,4 | 10 766,4 |
| 1131 | Дорожное хозяйство (дорожные фонды)  | 7620075090 | 540 | 0409 | 10 073,7 | 10 766,4 | 10 766,4 |
| 1132 | Мероприятия по развитию добровольной пожарной охраны, по финансовому управлению Ермаковского района в рамках непрограммных расходов органов местного самоуправления  | 7620075100 |     |      | 1 630,0  | 0,0      | 0,0      |
| 1133 | Межбюджетные трансферты  | 7620075100 | 500 |      | 1 630,0  | 0,0      | 0,0      |
| 1134 | Иные межбюджетные трансферты   | 7620075100 | 540 |      | 1 630,0  | 0,0      | 0,0      |
| 1135 | НАЦИОНАЛЬНАЯ БЕЗОПАСНОСТЬ И ПРАВООХРАНИТЕЛЬНАЯ ДЕЯТЕЛЬНОСТЬ  | 7620075100 | 540 | 0300 | 1 630,0  | 0,0      | 0,0      |
| 1136 | Обеспечение пожарной безопасности  | 7620075100 | 540 | 0310 | 1 630,0  | 0,0      | 0,0      |
| 1137 | Выполнение государственных полномочий по созданию и обеспечению деятельности административных комиссий по финансовому управлению администрации Ермаковского района в рамках непрограммных расходов органов местного самоуправления   | 7620075140 |     |      | 87,1     | 92,5     | 92,5     |
| 1138 | Межбюджетные трансферты  | 7620075140 | 500 |      | 87,1     | 92,5     | 92,5     |
| 1139 | Субвенции  | 7620075140 | 530 |      | 87,1     | 92,5     | 92,5     |
| 1140 | ОБЩЕГОСУДАРСТВЕННЫЕ ВОПРОСЫ  | 7620075140 | 530 | 0100 | 87,1     | 92,5     | 92,5     |
| 1141 | Другие общегосударственные вопросы   | 7620075140 | 530 | 0113 | 87,1     | 92,5     | 92,5     |
| 1142 | Организация и проведение акрицидных обработок мест массового отдыха населения по финансовому управлению Ермаковского района в рамках непрограммных расходов органов местного самоуправления  | 7620075550 |     |      | 302,9    | 302,9    | 302,9    |
| 1143 | Межбюджетные трансферты  | 7620075550 | 500 |      | 302,9    | 302,9    | 302,9    |
| 1144 | Субсидии   | 7620075550 | 520 |      | 302,9    | 302,9    | 302,9    |
| 1145 | ЗДРАВООХРАНЕНИЕ  | 7620075550 | 520 | 0900 | 302,9    | 302,9    | 302,9    |
| 1146 | Другие вопросы в области здравоохранения   | 7620075550 | 520 | 0909 | 302,9    | 302,9    | 302,9    |
| 1147 | Осуществление расходов, направленных на реализацию мероприятий по поддержке местных инициатив территорий городских и сельских поселений по финансовому управлению Ермаковского района в рамках непрограммных расходов органов местного самоуправления  | 7620076410 |     |      | 3 823,0  | 0,0      | 0,0      |
| 1148 | Межбюджетные трансферты  | 7620076410 | 500 |      | 3 823,0  | 0,0      | 0,0      |
| 1149 | Иные межбюджетные трансферты   | 7620076410 | 540 |      | 3 823,0  | 0,0      | 0,0      |
| 1150 | МЕЖБЮДЖЕТНЫЕ ТРАНСФЕРТЫ ОБЩЕГО ХАРАКТЕРА БЮДЖЕТАМ СУБЪЕКТОВ РОССИЙСКОЙ ФЕДЕРАЦИИ И МУНИЦИПАЛЬНЫХ ОБРАЗОВАНИЙ   | 7620076410 | 540 | 1400 | 3 823,0  | 0,0      | 0,0      |
| 1151 | Прочие межбюджетные трансферты общего характера  | 7620076410 | 540 | 1403 | 3 823,0  | 0,0      | 0,0      |
| 1152 | Реализация проектов по благоустройству территорий сельских населенных пунктов и городских поселений с численностью населения не более 10 000 человек, инициированных гражданами соответствующего населенного пункта, поселения, по финансовому управлению Ермаковского района в рамках непрограммных расходов органов местного самоуправления        | 7620077410 |     |      | 1 236,4  | 0,0      | 0,0      |
| 1153 | Межбюджетные трансферты  | 7620077410 | 500 |      | 1 236,4  | 0,0      | 0,0      |



|      |   |            |     |      |             |           |           |
|------|---|------------|-----|------|-------------|-----------|-----------|
| 1154 | Иные межбюджетные трансферты  | 7620077410 | 540 |      | 1 236,4     | 0,0       | 0,0       |
| 1155 | ЖИЛИЩНО-КОМУНАЛЬНОЕ ХОЗЯЙСТВО   | 7620077410 | 540 | 0500 | 1 236,4     | 0,0       | 0,0       |
| 1156 | Благоустройство   | 7620077410 | 540 | 0503 | 1 236,4     | 0,0       | 0,0       |
| 1157 | Предоставление иных межбюджетных трансфертов за содействие развитию налогового потенциала, по финансовому управлению Ермаковского района в рамках непрограммных расходов органов местного самоуправления  | 7620077450 |     |      | 619,5       | 0,0       | 0,0       |
| 1158 | Межбюджетные трансферты   | 7620077450 | 500 |      | 619,5       | 0,0       | 0,0       |
| 1159 | Иные межбюджетные трансферты  | 7620077450 | 540 |      | 619,5       | 0,0       | 0,0       |
| 1160 | МЕЖБЮДЖЕТНЫЕ ТРАНСФЕРТЫ ОБЩЕГО ХАРАКТЕРА БЮДЖЕТАМ СУБЪЕКТОВ РОССИЙСКОЙ ФЕДЕРАЦИИ И МУНИЦИПАЛЬНЫХ ОБРАЗОВАНИЙ  | 7620077450 | 540 | 1400 | 619,5       | 0,0       | 0,0       |
| 1161 | Прочие межбюджетные трансферты общего характера   | 7620077450 | 540 | 1403 | 619,5       | 0,0       | 0,0       |
| 1162 | Реализация проектов по решению вопросов местного значения сельских поселений, по финансовому управлению Ермаковского района в рамках непрограммных расходов органов местного самоуправления   | 7620077490 |     |      | 316,0       | 0,0       | 0,0       |
| 1163 | Межбюджетные трансферты   | 7620077490 | 500 |      | 316,0       | 0,0       | 0,0       |
| 1164 | Иные межбюджетные трансферты  | 7620077490 | 540 |      | 316,0       | 0,0       | 0,0       |
| 1165 | ЖИЛИЩНО-КОМУНАЛЬНОЕ ХОЗЯЙСТВО   | 7620077490 | 540 | 0500 | 316,0       | 0,0       | 0,0       |
| 1166 | Благоустройство   | 7620077490 | 540 | 0503 | 316,0       | 0,0       | 0,0       |
| 1167 | Доплата к пенсиям муниципальным служащим по финансовому управлению Ермаковского района в рамках непрограммных расходов органов местного самоуправления  | 7620080120 |     |      | 121,9       | 0,0       | 0,0       |
| 1168 | Социальное обеспечение и иные выплаты населению   | 7620080120 | 300 |      | 121,9       | 0,0       | 0,0       |
| 1169 | Социальные выплаты гражданам, кроме публичных нормативных социальных выплат   | 7620080120 | 320 |      | 121,9       | 0,0       | 0,0       |
| 1170 | СОЦИАЛЬНАЯ ПОЛИТИКА   | 7620080120 | 320 | 1000 | 121,9       | 0,0       | 0,0       |
| 1171 | Пенсионное обеспечение  | 7620080120 | 320 | 1001 | 121,9       | 0,0       | 0,0       |
| 1172 | Расходы на обслуживание муниципального долга Ермаковского района по финансовому управлению в рамках непрограммных расходов органов местного самоуправления  | 7620080710 |     |      | 5,5         | 0,0       | 0,0       |
| 1173 | Обслуживание государственного (муниципального) долга  | 7620080710 | 700 |      | 5,5         | 0,0       | 0,0       |
| 1174 | Обслуживание муниципального долга   | 7620080710 | 730 |      | 5,5         | 0,0       | 0,0       |
| 1175 | ОБСЛУЖИВАНИЕ ГОСУДАРСТВЕННОГО И МУНИЦИПАЛЬНОГО ДОЛГА  | 7620080710 | 730 | 1300 | 5,5         | 0,0       | 0,0       |
| 1176 | Обслуживание государственного внутреннего и муниципального долга  | 7620080710 | 730 | 1301 | 5,5         | 0,0       | 0,0       |
| 1177 | Осуществление части полномочий органов местного самоуправления в части проведения общественных обсуждений, публичных слушаний по проектам правил землепользования и застройки, и их утверждению по финансовому управлению администрации Ермаковского района в рамках непрограммных расходов органов местного самоуправления | 7620084940 |     |      | 0,2         | 0,0       | 0,0       |
| 1178 | Межбюджетные трансферты   | 7620084940 | 500 |      | 0,2         | 0,0       | 0,0       |
| 1179 | Иные межбюджетные трансферты  | 7620084940 | 540 |      | 0,2         | 0,0       | 0,0       |
| 1180 | ОБЩЕГОСУДАРСТВЕННЫЕ ВОПРОСЫ   | 7620084940 | 540 | 0100 | 0,2         | 0,0       | 0,0       |
| 1181 | Другие общегосударственные вопросы  | 7620084940 | 540 | 0113 | 0,2         | 0,0       | 0,0       |
| 1182 | Обустройство и восстановление воинских захоронений по финансовому управлению Ермаковского района в рамках непрограммных расходов органов местного самоуправления  | 76200L2990 |     |      | 260,0       | 231,0     | 132,0     |
| 1183 | Межбюджетные трансферты   | 76200L2990 | 500 |      | 260,0       | 231,0     | 132,0     |
| 1184 | Иные межбюджетные трансферты  | 76200L2990 | 540 |      | 260,0       | 231,0     | 132,0     |
| 1185 | ЖИЛИЩНО-КОМУНАЛЬНОЕ ХОЗЯЙСТВО   | 76200L2990 | 540 | 0500 | 260,0       | 231,0     | 132,0     |
| 1186 | Благоустройство   | 76200L2990 | 540 | 0503 | 260,0       | 231,0     | 132,0     |
| 1187 | Субсидии бюджетам муниципальных образований на реализацию мероприятий, направленных на повышение безопасности дорожного движения, за счет средств дорожного фонда Красноярского края, по финансовому управлению Ермаковского района в рамках непрограммных расходов органов местного самоуправления                         | 762R310601 |     |      | 1 555,6     | 283,7     | 283,7     |
| 1188 | Межбюджетные трансферты   | 762R310601 | 500 |      | 1 555,6     | 283,7     | 283,7     |
| 1189 | Иные межбюджетные трансферты  | 762R310601 | 540 |      | 1 555,6     | 283,7     | 283,7     |
| 1190 | НАЦИОНАЛЬНАЯ ЭКОНОМИКА  | 762R310601 | 540 | 0400 | 1 555,6     | 283,7     | 283,7     |
| 1191 | Дорожное хозяйство (дорожные фонды)   | 762R310601 | 540 | 0409 | 1 555,6     | 283,7     | 283,7     |
| 1192 | Функционирование управления образования администрации Ермаковского района   | 7630000000 |     |      | 50,0        | 0,0       | 0,0       |
| 1193 | Доплата к пенсиям муниципальным служащим по управлению образования администрации Ермаковского района в рамках непрограммных расходов органов местного самоуправления  | 7630080120 |     |      | 50,0        | 0,0       | 0,0       |
| 1194 | Социальное обеспечение и иные выплаты населению   | 7630080120 | 300 |      | 50,0        | 0,0       | 0,0       |
| 1195 | Социальные выплаты гражданам, кроме публичных нормативных социальных выплат   | 7630080120 | 320 |      | 50,0        | 0,0       | 0,0       |
| 1196 | СОЦИАЛЬНАЯ ПОЛИТИКА   | 7630080120 | 320 | 1000 | 50,0        | 0,0       | 0,0       |
| 1197 | Пенсионное обеспечение  | 7630080120 | 320 | 1001 | 50,0        | 0,0       | 0,0       |
| 1198 | Функционирование отдела культуры администрации Ермаковского района  | 7640000000 |     |      | 30,0        | 0,0       | 0,0       |
| 1199 | Доплата к пенсиям муниципальным служащим по отделу культуры администрации Ермаковского района в рамках непрограммных расходов органов местного самоуправления   | 7640080120 |     |      | 30,0        | 0,0       | 0,0       |
| 1200 | Социальное обеспечение и иные выплаты населению   | 7640080120 | 300 |      | 30,0        | 0,0       | 0,0       |
| 1201 | Социальные выплаты гражданам, кроме публичных нормативных социальных выплат   | 7640080120 | 320 |      | 30,0        | 0,0       | 0,0       |
| 1202 | СОЦИАЛЬНАЯ ПОЛИТИКА   | 7640080120 | 320 | 1000 | 30,0        | 0,0       | 0,0       |
| 1203 | Пенсионное обеспечение  | 7640080120 | 320 | 1001 | 30,0        | 0,0       | 0,0       |
| 1204 | Условно утвержденные расходы  |            |     |      | 0,0         | 11 157,8  | 22 570,1  |
|      | Всего   |            |     |      | 1 183 902,4 | 986 974,4 | 955 979,5 |

|   |            | 2019      | 2020      | 2021      | всего       |
|---|------------|-----------|-----------|-----------|-------------|
| Муниципальная программа Ермаковского района «Развитие культуры»   | 5000000000 | 77 870,2  | 69 680,0  | 69 680,0  | 217 230,2   |
| Муниципальная программа Ермаковского района «Развитие системы социальной поддержки граждан Ермаковского района»   | 5100000000 | 48 104,4  | 48 104,4  | 48 104,4  | 144 313,2   |
| Муниципальная программа Ермаковского района «Реформирование и модернизация жилищно-коммунального хозяйства и повышение энергетической эффективности Ермаковского района»                    | 5200000000 | 16 055,4  | 16 027,2  | 16 027,2  | 48 109,8    |
| Муниципальная программа «Обеспечение безопасности жизнедеятельности населения территории Ермаковского района»   | 5300000000 | 3 475,1   | 3 475,1   | 3 475,1   | 10 425,3    |
| Муниципальная программа «Развитие электронного муниципалитета в Ермаковском районе»   | 5400000000 | 150,0     | 150,0     | 150,0     | 450,0       |
| Муниципальная программа Ермаковского района «Развитие физической культуры, спорта, туризма в Ермаковском районе»  | 5500000000 | 13 369,1  | 11 127,7  | 11 127,7  | 35 624,5    |
| Муниципальная программа «Молодежь Ермаковского района в XXI веке»   | 5600000000 | 3 338,3   | 3 173,0   | 3 173,0   | 9 684,3     |
| Муниципальная программа Ермаковского района «Поддержка и развитие малого и среднего предпринимательства в Ермаковском районе»   | 5700000000 | 150,0     | 150,0     | 150,0     | 450,0       |
| Муниципальная программа Ермаковского района «Развитие транспортной системы Ермаковского района»   | 5800000000 | 17 175,7  | 13 762,5  | 13 774,6  | 44 712,8    |
| Муниципальная программа «Развитие сельского хозяйства и регулирование рынков сельскохозяйственной продукции, сырья и продовольствия в Ермаковском районе»                                   | 5900000000 | 3 328,0   | 3 303,3   | 3 303,3   | 9 934,6     |
| Муниципальная программа «Управление муниципальным имуществом и земельными ресурсами Ермаковского района»  | 6000000000 | 725,8     | 725,8     | 725,8     | 2 177,4     |
| Муниципальная программа «Создание условий для строительства социально значимых объектов, а так же обеспечения доступным и комфортным жильем граждан Ермаковского района Красноярского края» | 6100000000 | 3 593,5   | 2 847,5   | 2 847,5   | 9 288,5     |
| Муниципальная программа Ермаковского района «Содействие развитию местного самоуправления»   | 6200000000 | 5 383,1   | 3 950,0   | 3 950,0   | 13 283,1    |
| Муниципальная программа Ермаковского района «Развитие образования»  | 6300000000 | 593 085,2 | 554 166,9 | 547 013,6 | 1 694 265,7 |
| Муниципальная программа «Развитие архивного дела в Ермаковском районе»  | 6400000000 | 1 884,5   | 1 884,5   | 1 884,5   | 5 653,5     |
| Муниципальная программа Ермаковского района «Управление муниципальными финансами»   | 6500000000 | 88 504,5  | 77 313,2  | 76 239,0  | 242 056,7   |
| Муниципальная программа «Обращение с твердыми бытовыми отходами на территории Ермаковского района»  | 6600000000 | 2 324,7   | 1 859,8   | 1 859,8   | 6 044,3     |

Приложение № 7  
к решению Ермаковского районного Совета депутатов  
от «23» июня 2020 г. № 46-264р  
Приложение № 31  
к решению Ермаковского районного Совета депутатов  
от «13» декабря 2019 г. № 39-229р

**МУНИЦИПАЛЬНОЕ ОБРАЗОВАНИЕ**  
**Ермаковский район**  
**ЕРМАКОВСКИЙ РАЙОННЫЙ СОВЕТ ДЕПУТАТОВ**  
**РЕШЕНИЕ**

«23» июня 2020 года

№ 46-268р

**Иные межбюджетные трансферты бюджетам поселений за содействие развитию налогового потенциала на 2020 год и плановый период 2021-2022 годов**

(тыс. рублей)

| № строки | Наименование муниципального образования | план на 2020 год | план на 2021 год | план на 2022 год |
|----------|---|------------------|------------------|------------------|
| 1        | Араданский сельсовет                    | 26,8             | 0,0              | 0,0              |
| 2        | Верхнеусинский сельсовет                | 90,0             | 0,0              | 0,0              |
| 3        | Григорьевский сельсовет                 | 29,9             | 0,0              | 0,0              |
| 4        | Ермаковский сельсовет                   | 134,0            | 0,0              | 0,0              |
| 5        | Жебластинский сельсовет                 | 44,8             | 0,0              | 0,0              |
| 6        | Ивановский сельсовет                    | 44,9             | 0,0              | 0,0              |
| 7        | Мигнинский сельсовет                    | 9,5              | 0,0              | 0,0              |
| 8        | Нижнесуэтуцкий сельсовет                | 6,4              | 0,0              | 0,0              |
| 9        | Новопопавский сельсовет                 | 8,5              | 0,0              | 0,0              |
| 10       | Ойский сельсовет                        | 139,0            | 0,0              | 0,0              |
| 11       | Разъезженский сельсовет                 | 14,6             | 0,0              | 0,0              |
| 12       | Салбинский сельсовет                    | 28,3             | 0,0              | 0,0              |
| 13       | Семенниковский сельсовет                | 12,8             | 0,0              | 0,0              |
| 14       | Танзыбейский сельсовет                  | 30,0             | 0,0              | 0,0              |
|          | ИТОГО                                   | 619,5            | 0,0              | 0,0              |

О согласовании перечня муниципального имущества, подлежащего передаче из муниципальной собственности муниципального образования Ермаковский район в муниципальную собственность муниципального образования Ермаковский сельсовет в процессе разграничения муниципального имущества

В соответствии с Федеральным законом от 06.10.2003 г. № 131-ФЗ «Об общих принципах организации местного самоуправления в Российской Федерации», Законом Красноярского края от 26.05.2009 г. № 8-3290 «О порядке разграничения имущества между муниципальными образованиями края», руководствуясь Уставом Ермаковского района, Ермаковский районный Совет депутатов

**РЕШИЛ:**

1. Согласовать перечень муниципального имущества, подлежащего передаче из муниципальной собственности муниципального образования Ермаковский район в муниципальную собственность муниципального образования Ермаковский сельсовет в процессе разграничения муниципального имущества согласно приложению.
2. Признать утратившими силу Решение Ермаковского районного Совета депутатов: - от 07.09.2018 года № 29-149 «О согласовании перечня имущества, подлежащего передаче из муниципальной собственности Ермаковского района Красноярского края в муниципальную собственность Ермаковского сельсовета Ермаковского района Красноярского края в процессе разграничения муниципального имущества».
3. Контроль за исполнением решения возложить на комиссию по бюджету, налоговой и экономической политике.
4. Решение вступает в силу после официального опубликования (обнародования).

Председатель районного Совета депутатов  
Глава района

В.И. Форсель  
М.А. Виговский

**Перечень  
муниципального имущества, подлежащего передаче из муниципальной собственности муниципального образования Ермаковский район в муниципальную собственность муниципального образования Ермаковский сельсовет, в процессе разграничения муниципального имущества**

| № п/п | Полное наименование предприятия, учреждения, наименование имущества | Юридический адрес предприятия, учреждения, адрес местонахождения имущества   | Балансовая стоимость имущества по состоянию на 29.01.2018 г. (тыс. руб) | Назначение (специализация) имущества | Индивидуализирующие характеристики имущества (инвентарный номер, кадастровый номер, площадь, протяженность, идентификационный номер) | Основание возникновения права муниципальной собственности  |
|-------|---|--|---|--------------------------------------|--|--|
| 1     | 2   | 3  | 4   | 5                                    | 6  | 7  |
| 1     | Воздушная линия 0,4 кВ  | Россия, Красноярский край, Ермаковский район, с. Ермаковское, ул. Погонина, ул. Голубева Елань, ул. Подлесная от опоры №7-7 до опоры № 8-6, ул. Дальняя от опоры № 6-1 до опоры № 6-19.  | 0,1   | Сооружения электроэнергетики         | Реестровый номер 11030, протяженность - 1609 м, кадастровый номер 24:13:0000000:1614   | Разрешение на ввод объекта в эксплуатацию от 11.08.2014 №24513304-10/1, выдавший орган: Отдел архитектуры и строительства администрации Ермаковского района  |
| 2     | Воздушная линия 0,4 кВ  | Россия, Красноярский край, Ермаковский район, с. Ермаковское, от ТП2 ул. Подлесная до опоры № 5-14 ул. Новороссийская, от опоры №1-5 до опоры № 4-5 ул. Свободы  | 0,1   | Сооружения электроэнергетики         | Реестровый номер 11031, протяженность 816,0 м, год ввода в эксплуатацию -2016, кадастровый номер 24:13:0000000:1613                  | Разрешение на ввод объекта в эксплуатацию от 02.08.2016 №RU24513000-23-2016, выдавший орган: Отдел архитектуры и строительства администрации Ермаковского района   |
| 3     | Воздушная линия 0,4 кВ.   | Россия, Красноярский край, Ермаковский район, с. Ермаковское микрорайон «Аэродромный» от КТПК-400/10/0,4-У1, с. Ермаковское ул. Дальняя, 47а по хозпроезду к ул. Свободы, по ул. Свободы от ул. Погонина до ул. Новороссийская | 0,1   | Сооружения электроэнергетики         | Реестровый номер 11032, протяженность 828,0 м, кадастровый номер 24:13:0000000:1080  | Разрешение на ввод объекта в эксплуатацию от 01.12.2015 № 24-RU24513000-29-2015, выдавший орган: Отдел архитектуры и строительства администрации Ермаковского района   |
| 4     | Кабельная линия, мощностью 10 кВ Протяженность 201 м                | Россия, Красноярский край, Ермаковский район, ТП2 – ТП3 ул. Подлесная  | 0,1   | Сооружения электроэнергетики         | Реестровый номер 11033, протяженность 201,0 м, кадастровый номер 24:13:0000000:1615  | Разрешение на ввод объекта в эксплуатацию от 03.02.2017 № 24-RU24513304-4-2016, выдавший орган: Отдел архитектуры и строительства администрации Ермаковского района  |
| 5     | КТП, мощностью 250кВА   | Россия, Красноярский край, Ермаковский район, с. Ермаковское, ТП3 ул. Подлесная  | 2123935,54  | Сооружения электроэнергетики         | Реестровый номер 11005, 15,7 кв.м, кадастровый номер 24:13:2401001:244   | Разрешение на ввод объекта в эксплуатацию от 02.08.2016 №24-RU24513000-24-2016, выдавший орган Отдел архитектуры, строительства и коммунального хозяйства администрации Ермаковского района Красноярского края |
| 6     | 2 КТПНУ-М-600/10/0,4-У1   | Красноярский край, Ермаковский район, с. Ермаковское, электроснабжение микрорайона «Северный» 1 Этап   | 5 489 211,02  | Сооружения электроэнергетики         | Реестровый номер 11043, 46,9 кв.м, кадастровый номер 24:13:0101003:859   | Разрешение на ввод объекта в эксплуатацию от 01.10.2019 № 24-RU24513304-3-2019, выдавший орган: Отдел архитектуры и строительства администрации Ермаковского района  |
| 7     | 2 КТПНУ-М-250/10/0,4-У1   | Красноярский край, Ермаковский район, с. Ермаковское, электроснабжение микрорайона «Северный» 1 Этап   | 5 489 211,02  | Сооружения электроэнергетики         | Реестровый номер 11044, 47,2 кв.м, кадастровый номер 24:13:0101003:861   | Разрешение на ввод объекта в эксплуатацию от 01.10.2019 № 24-RU24513304-3-2019, выдавший орган: Отдел архитектуры и строительства администрации Ермаковского района  |
| 8     | РТП-630/10/0,4У1  | Красноярский край, Ермаковский район, с. Ермаковское, электроснабжение микрорайона «Северный» 1 Этап   | 10 978 422,05   | Сооружения электроэнергетики         | Реестровый номер 11040, 54 км, кадастровый номер 24:13:0101003:862   | Разрешение на ввод объекта в эксплуатацию от 01.10.2019 № 24-RU24513304-3-2019, выдавший орган: Отдел архитектуры и строительства администрации Ермаковского района  |
| 9     | Кабельная линия 0,4 кВ  | Красноярский край, Ермаковский район, с. Ермаковское, электроснабжение микрорайона «Северный» 1 Этап   | 815 444,62  | Сооружения электроэнергетики         | Реестровый номер 11041, 138 м, кадастровый номер 24:13:0101003:860   | Разрешение на ввод объекта в эксплуатацию от 01.10.2019 № 24-RU24513304-3-2019, выдавший орган: Отдел архитектуры и строительства администрации Ермаковского района  |
| 10    | Воздушная линия 0,4 кВ  | Красноярский край, Ермаковский район, с. Ермаковское, электроснабжение микрорайона «Северный» 1 Этап   | 12 123 272,72   | Сооружения электроэнергетики         | Реестровый номер 11042, 1280 м, кадастровый номер 24:13:0101003:858  | Разрешение на ввод объекта в эксплуатацию от 01.10.2019 № 24-RU24513304-3-2019, выдавший орган: Отдел архитектуры и строительства администрации Ермаковского района  |
| 11    | Кабельная линия 10 кВ   | Красноярский край, Ермаковский район, с. Ермаковское, электроснабжение микрорайона «Северный» 1 Этап   | 18 146 597,33   | Сооружения электроэнергетики         | Реестровый номер 11045, 3070,0 км, кадастровый номер 24:13:0000000:2903  | Разрешение на ввод объекта в эксплуатацию от 01.10.2019 № 24-RU24513304-3-2019, выдавший орган: Отдел архитектуры и строительства администрации Ермаковского района  |

**Администрация Ермаковского района  
ПОСТАНОВЛЕНИЕ**

«23» июня 2020 года

№ 403-п

Об утверждении административного Регламента по предоставлению муниципальной услуги «Предоставление разрешения на отклонение от предельных параметров разрешенного строительства, реконструкции объекта капитального строительства»

В соответствии с Федеральным законом от 27.07.2010 г. N 210-ФЗ «Об организации предоставления государственных и муниципальных услуг», на основании Градостроительного кодекса Российской Федерации, Постановлением Правительства Красноярского края от 14.03.2012 г. № 93-п «Об утверждении Порядка разработки и утверждения административных регламентов предоставления государственных услуг исполнительными органами государственной власти Красноярского края, случаев и порядка проведения экспертизы проектов административных регламентов предоставления государственных услуг, разработанных органами исполнительной власти Красноярского края», руководствуясь Уставом Ермаковского района,

**ПОСТАНОВЛЯЮ:**

1. Утвердить административный регламент предоставления муниципальной услуги «Предоставление разрешения на отклонение от предельных параметров разрешенного строительства, реконструкции объекта капитального строительства», согласно приложению.
2. Признать утратившим силу Постановление от 07.12.2017 г. № 901-п «Об утверждении административного регламента по предоставлению муниципальной услуги «Предоставление разрешения на отклонение от предельных параметров разрешенного строительства, реконструкции объекта капитального строительства» (в редакции постановления № 377-п от 19.07.2018 г.).
3. Контроль за исполнением настоящего постановления возлагаю на заместителя главы администрации района по оперативному управлению С.М. Абрамова.
4. Постановление вступает в силу после его официального опубликования (обнародования).

Глава района

М.А. Виговский

Приложение  
к постановлению администрации Ермаковского района  
от «23» июня 2020 г. № 403-п

**Административный регламент предоставления муниципальной услуги «Предоставление разрешения на отклонение от предельных параметров разрешенного строительства, реконструкции объекта капитального строительства»**

**I. Общие положения**

1. Настоящий Административный регламент по муниципальной услуге «Предоставление разрешения на отклонение от предельных параметров разрешенного строительства, реконструкции объектов капитального строительства» (далее - Регламент) разработан в целях повышения качества предоставления и доступности услуги, создания комфортных условий для получения муниципальной услуги.
- Регламент определяет порядок, сроки и последовательность действий (административных процедур) при предоставлении муниципальной услуги.
2. Получателями муниципальной услуги являются физические и юридические лица - правообладатели земельных участков, размеры которых меньше установленных градостроительным регламентом минимальных размеров земельных участков либо конфигурации, инженерно-геологические или иные характеристики которых неблагоприятны для застройки.
- От имени заявителя могут выступать физические лица, имеющие право в соответствии с законодательством Российской Федерации либо в силу наделения их заявителями в порядке, установленном законодательством Российской Федерации, полномочиями выступать от их имени (далее - заявители).
3. Муниципальная услуга предоставляется администрацией Ермаковского района (далее - администрация). Ответственным исполнителем муниципальной услуги является отдел архитектуры, строительства и коммунального хозяйства администрации (далее - отдел АС и КХ).
4. Информация о месте нахождения, графике работы, номерах телефонов, адресах электронной почты и официального сайта отдела.
- Место нахождения: Администрация Ермаковского района.  
Почтовый адрес: 662820, Красноярский край, Ермаковский район, с. Ермаковское, пл. Ленина, 5.  
График работы отдела АС и КХ:  
понедельник - пятница: с 8.00 до 16 час.12 мин.;  
перерыв на обед: с 12.00 до 13.00 час.;  
выходные дни - суббота, воскресенье.
- Информацию о предоставлении муниципальной услуги, сведения о ходе предоставления муниципальной услуги можно получить по телефонам:  
8 (39138) 2-12-89, 8 (39138) 2-13-78.  
Адрес электронной почты администрации: adminerm@krasmail.ru.  
Адрес официального сайта администрации Ермаковского района: <http://www.adminerm.ru>.

5. Для получения информации по вопросам предоставления муниципальной услуги, в том числе сведений о ходе предоставления муниципальной услуги, граждане могут обратиться:

- устно на личном приеме или посредством телефонной связи к специалисту(ам) отдела АС и КХ;
- в письменной форме или в форме электронного документа в адрес администрации Ермаковского района;
- в структурное подразделение государственное бюджетное учреждение «Многофункциональный центр предоставления государственных и муниципальных услуг» (далее - МФЦ).

В любое время с момента приема документов заявитель имеет право на получение информации о ходе предоставления муниципальной услуги.

6. Регламент размещается на интернет-сайте администрации Ермаковского района <http://www.adminerm.ru>, также на информационных стендах, расположенных в администрации Ермаковского района по адресу: Красноярский край, Ермаковский район, с. Ермаковское, пл. Ленина, 5.

**II. Стандарт предоставления муниципальной услуги**

7. Наименование муниципальной услуги «Предоставление разрешения на отклонение от предельных параметров разрешенного строительства, реконструкции объектов капитального строительства» (далее - муниципальная услуга).

8. Органом, предоставляющим муниципальную услугу, являются администрация Ермаковского района.

9. Результатом предоставления муниципальной услуги является:

- Постановление администрации Ермаковского района «о предоставлении разрешения на отклонение от предельных параметров разрешенного строительства, реконструкции объекта капитального строительства»;
- Постановление администрации Ермаковского района «об отказе в предоставлении разрешения на отклонение от предельных параметров разрешенного строительства, реконструкции объекта капитального строительства».

10. Срок предоставления муниципальной услуги - не более 76 календарных дней со дня регистрации заявления.

11. Для получения муниципальной услуги заявитель подает заявление по форме согласно приложению 1 к настоящему Регламенту посредством:

- почтового отправления в администрации Ермаковского района по адресу: 662820, Красноярский край, Ермаковский район, с. Ермаковское, пл. Ленина, 5;
- лично (через уполномоченного представителя) по адресу: Красноярский край, Ермаковский район, с. Ермаковское, пл. Ленина, 5;
- через структурное подразделение КГБУ «Многофункциональный центр предоставления государственных и муниципальных услуг» в с. Ермаковское (далее - МФЦ), расположенное по адресу: Красноярский край, Ермаковский район, с. Ермаковское, пл. Ленина, 5;
- в электронной форме с использованием единого портала государственных и муниципальных услуг [www.gosuslugi.krskstate.ru](http://www.gosuslugi.krskstate.ru). При направлении заявления в электронной форме документы подписываются электронной подписью в соответствии с требованиями Федерального закона «Об электронной подписи» и требованиями ст. ст. 21.1 и 21.2 Федерального закона от 27.07.2010 N 210-ФЗ «Об организации предоставления государственных и муниципальных услуг».

12. Исчерпывающий перечень документов, необходимых для предоставления муниципальной услуги (далее - документы):

- 1) заявление согласно приложению 1;
- 2) копия документа, удостоверяющего личность заявителя, являющегося физическим лицом;
- 3) копия документа, удостоверяющего права (полномочия) представителя физического или юридического лица, если с заявлением обращается представитель заявителя;
- 4) документы, подтверждающие права на земельный участок или объект капитального строительства, применительно к которому запрашивается разрешение, в случае, если права на земельный участок или объект капитального строительства не зарегистрированы в Едином государственном реестре прав на недвижимое имущество и сделок с ним;
- 5) сведения о правообладателях земельных участков, имеющих общие границы с земельным участком, применительно к которому запрашивается разрешение; правообладателях объектов капитального строительства, расположенных на земельных участках, имеющих общие границы с земельным участком, применительно к которому запрашивается разрешение; правообладателях помещений, являющихся частью объекта капитального строительства, применительно к которому запрашивается данное разрешение, права на которые зарегистрированы в Едином государственном реестре прав на недвижимое имущество и сделок с ним;
- 6) выписка из Единого государственного реестра юридических лиц, выданная не ранее чем за один месяц до даты подачи Заявления (для юридических лиц);
- 7) выписка из Единого государственного реестра индивидуальных предпринимателей, выданная не ранее чем за один месяц до даты подачи Заявления (для индивидуальных предпринимателей);
- 8) документы, подтверждающие права на земельный участок или объект капитального строительства, применительно к которому запрашивается разрешение, в случае, если права на земельный участок или объект капитального строительства зарегистрированы в Едином государственном реестре прав на недвижимое имущество и сделок с ним;
- 9) схема планировочной организации земельного участка, выполненная в соответствии с информацией, указанной в градостроительном плане земельного участка, с обозначением места размещения объекта капитального строительства, подъездов и проходов к нему, границ зон действия публичных сервитут, объектов археологического наследия.











34. Результаты проверки оформляются в виде акта, в котором отмечаются выявленные недостатки и предложения по их устранению.

35. По результатам проведения проверок в случае выявления нарушений прав заявителей осуществляется привлечение виновных лиц к ответственности в соответствии с действующим законодательством Российской Федерации.

**V. Досудебный (внесудебный) порядок обжалования решений и действий (бездействия) органа, предоставляющего муниципальную услугу, а также должностных лиц или муниципальных служащих**

36. Заявители муниципальной услуги имеют право обратиться с заявлением или жалобой (далее - обращения) на действия (бездействие) исполнителя, ответственных лиц (специалистов), в том числе в следующих случаях:

- 1) нарушение срока регистрации запроса заявителя о предоставлении муниципальной услуги;
- 2) нарушение срока предоставления муниципальной услуги;
- 3) требование предоставления заявителем документов или информации либо осуществление действий, представление или осуществление которых не предусмотрено нормативными правовыми актами Российской Федерации, нормативными правовыми актами Красноярского края, муниципальными правовыми актами для предоставления муниципальной услуги;
- 4) отказ в приеме документов, представление которых предусмотрено нормативными правовыми актами Российской Федерации, нормативными правовыми актами субъектов Российской Федерации, муниципальными правовыми актами для предоставления муниципальной услуги, у заявителя;
- 5) отказ в предоставлении муниципальной услуги, если основания отказа не предусмотрены федеральными законами и принятыми в соответствии с ними иными нормативными правовыми актами Российской Федерации, нормативными правовыми актами субъектов Российской Федерации, муниципальными правовыми актами;
- 6) затребование с заявителя при предоставлении муниципальной услуги платы, не предусмотренной нормативными правовыми актами Российской Федерации, нормативными правовыми актами субъектов Российской Федерации, муниципальными правовыми актами;
- 7) отказ органа, предоставляющего муниципальную услугу, должностного лица органа, предоставляющего муниципальную услугу, в исправлении допущенных опечаток и ошибок в выданных в результате предоставления муниципальной услуги документах либо нарушение установленного срока таких исправлений;
- 8) нарушение срока или порядка выдачи документов по результатам предоставления муниципальной услуги;
- 9) приостановление предоставления муниципальной услуги, если основания приостановления не предусмотрены федеральными законами и принятыми в соответствии с ними иными нормативными правовыми актами Российской Федерации, законами и иными нормативными правовыми актами Красноярского края, муниципальными правовыми актами;
- 10) требование у заявителя при предоставлении муниципальной услуги документов или информации, отсутствие и (или) недостоверность которых не указывались при первоначальном отказе в приеме документов, необходимых для предоставления муниципальной услуги, либо в предоставлении муниципальной услуги, за исключением следующих случаев:
  - а) изменение требований нормативных правовых актов, касающихся предоставления муниципальной услуги, после первоначальной подачи заявления о предоставлении муниципальной услуги;
  - б) наличие ошибок в заявлении о предоставлении муниципальной услуги и документах, поданных заявителем после первоначального отказа в приеме документов, необходимых для предоставления муниципальной услуги, либо в предоставлении муниципальной услуги и не включенных в представленный ранее комплект документов;
  - в) истечение срока действия документов или изменение информации после первоначального отказа в приеме документов, необходимых для предоставления муниципальной услуги, либо в предоставлении муниципальной услуги;
  - г) выявление документально подтвержденного факта (признаков) ошибочного или противоправного действия (бездействия) должностного лица органа, предоставляющего муниципальную услугу, муниципального служащего, при первоначальном отказе в приеме документов, необходимых для предоставления муниципальной услуги, либо в предоставлении муниципальной услуги, о чем в письменном виде за подписью руководителя органа, предоставляющего муниципальную услугу, при первоначальном отказе в приеме документов, необходимых для предоставления муниципальной услуги, уведомляется заявитель, а также приносятся извинения за доставленные неудобства.

37. Жалоба подается в письменной форме на бумажном носителе, в электронной форме в орган предоставляющий муниципальную услугу. Жалобы на решения и действия (бездействие) руководителя органа, предоставляющего муниципальную услугу, подаются в вышестоящий орган (при его наличии) либо в случае его отсутствия рассматриваются непосредственно руководителем органа, предоставляющего муниципальную услугу.

38. Жалоба на решения и действия (бездействие) органа, предоставляющего муниципальную услугу, должностного лица органа, предоставляющего муниципальную услугу, муниципального служащего, руководителя органа, предоставляющего муниципальную услугу, может быть направлена по почте, с использованием информационно-телекоммуникационной сети «Интернет», официального сайта органа, предоставляющего муниципальную услугу, а также может быть принята при личном приеме заявителя.

39. В случае, если федеральным законом установлен порядок (процедура) подачи и рассмотрения жалоб на решения и действия (бездействие) органов, предоставляющих муниципальные услуги, должностных лиц органов, предоставляющих муниципальные услуги, муниципальных служащих, для отношений, связанных с подачей и рассмотрением указанных жалоб, нормы п. 43 настоящего административного регламента не применяются.

40. Жалоба на решения и (или) действия (бездействие) органов, предоставляющих муниципальные услуги, должностных лиц органов, предоставляющих муниципальные услуги, либо муниципальных служащих при осуществлении в отношении юридических лиц и индивидуальных предпринимателей, являющихся субъектами градостроительных отношений, процедур, включенных в исчерпывающие перечни процедур в сферах строительства, утвержденные Правительством Российской Федерации в соответствии с частью 2 статьи 6 Градостроительного кодекса Российской Федерации, может быть подана такими лицами в порядке, установленном настоящей статьей, либо в порядке, установленном антимонопольным законодательством Российской Федерации, в антимонопольный орган.

41. Особенности подачи и рассмотрения жалоб на решения и действия (бездействие) органов местного самоуправления и их должностных лиц, муниципальных служащих, устанавливаются соответственно нормативными правовыми актами муниципальными правовыми актами.

42. Жалоба должна содержать:

- 1) наименование органа, предоставляющего муниципальную услугу, должностного лица органа, предоставляющего муниципальную услугу;
- 2) фамилию, имя, отчество (последнее - при наличии), сведения о месте жительства заявителя - физического лица либо наименование, сведения о месте нахождения заявителя - юридического лица, а также номер (номера) контактного телефона, адрес (адреса) электронной почты (при наличии) и почтовый адрес, по которым должен быть направлен ответ заявителю;
- 3) сведения об обжалуемых решениях и действиях (бездействии) органа, предоставляющего муниципальную услугу, должностного лица органа, предоставляющего муниципальную услугу;
- 4) доводы, на основании которых заявитель не согласен с решением и действием (бездействием) органа, предоставляющего муниципальную услугу, должностного лица органа, предоставляющего муниципальную услугу. Заявителем могут быть представлены документы (при наличии), подтверждающие доводы заявителя, либо их копии.

43. Жалоба, поступившая в орган, предоставляющий муниципальную услугу, подлежит рассмотрению в течение пятнадцати рабочих дней со дня ее регистрации, а в случае обжалования отказа органа, предоставляющего муниципальную услугу, в приеме документов у заявителя либо в исправлении допущенных опечаток и ошибок или в случае обжалования нарушения установленного срока таких исправлений - в течение пяти рабочих дней со дня ее регистрации.

44. По результатам рассмотрения жалобы принимается одно из следующих решений:

- 1) жалоба удовлетворяется, в том числе в форме отмены принятого решения, исправления допущенных опечаток и ошибок в выданных в результате предоставления муниципальной услуги документах, возврата заявителю денежных средств, взимание которых не предусмотрено нормативными правовыми актами Российской Федерации, нормативными правовыми актами Красноярского края, муниципальными правовыми актами;
- 2) в удовлетворении жалобы отказывается.

45. Не позднее дня, следующего за днем принятия решения, указанного в п. 45 настоящего административного регламента настоящей статьи, заявителю в письменной форме и по желанию заявителя в электронной форме направляется мотивированный ответ о результатах рассмотрения жалобы.

46. В случае установления в ходе или по результатам рассмотрения жалобы признаков состава административного правонарушения или преступления должностное лицо, работник, наделенные полномочиями по рассмотрению жалоб незамедлительно направляют имеющиеся материалы в органы прокуратуры

Приложение № 1  
к административному регламенту  
по предоставлению муниципальной услуги  
«Предоставление разрешения на отклонение  
от предельных параметров разрешенного строительства,  
реконструкции объекта капитального строительства»

Главе Ермаковского района

от \_\_\_\_\_  
Ф.И.О. физического лица, место проживания,  
\_\_\_\_\_ паспортные данные (серия, номер, кем и когда выдан,  
\_\_\_\_\_ либо ИНН) либо наименование юридического лица,  
\_\_\_\_\_ Фактический/юридический адрес  
\_\_\_\_\_ в лице Ф.И.О. директора либо представителя

**Заявление  
о предоставлении разрешения на отклонение от предельных параметров разрешенного  
строительства (или: реконструкции) объектов капитального строительства**

\_\_\_\_\_ (ФИО/наименование юридического лица)  
является \_\_\_\_\_  
(собственником/арендатором/иным правообладателем)  
земельного участка, расположенного по адресу: \_\_\_\_\_, что  
подтверждается \_\_\_\_\_.  
Размер указанного земельного участка меньше, установленного Решением Ермаковского районного Совета депутатов от 30.10.2012 г. № 28-16бр «О наделении полномочиями администрации Ермаковского района и утверждению порядка формирования земельных участков и предоставления физическим и юридическим лицам земельных участков, находящихся в границах Ермаковского района», минимальных размеров земельных участков.  
На основании изложенного и руководствуясь ч. 1, 3 ст. 40 Градостроительного кодекса Российской Федерации прошу предоставить разрешение на отклонение от предельных параметров разрешенного строительства (или: реконструкции) объекта капитального строительства на земельном участке, расположенном по адресу: \_\_\_\_\_ в части:

1. Предельные (минимальные и (или) максимальные) размеры земельных участков, в том числе их площадь - \_\_\_\_\_.
2. Минимальные отступы от границ земельных участков в целях определения мест допустимого размещения зданий (или: строений, сооружений), за пределами которых запрещено строительство зданий (или: строений, сооружений) - \_\_\_\_\_.
3. Предельное количество этажей (или: предельная высота) зданий (или: строений, сооружений) - \_\_\_\_\_.
4. Максимальный процент застройки в границах земельного участка, определяемый как отношение суммарной площади земельного участка, которая может быть застроена, ко всей площади земельного участка \_\_\_\_\_.
5. Иные показатели: \_\_\_\_\_.

« \_\_\_\_ » \_\_\_\_\_ г.

Правообладатель: \_\_\_\_\_  
(подпись) / \_\_\_\_\_ (Ф.И.О.)  
М.П.

Приложение № 2  
к административному регламенту  
по предоставлению муниципальной услуги  
«Предоставление разрешения на отклонение  
от предельных параметров разрешенного строительства,  
реконструкции объекта капитального строительства»

**Блок-схема**

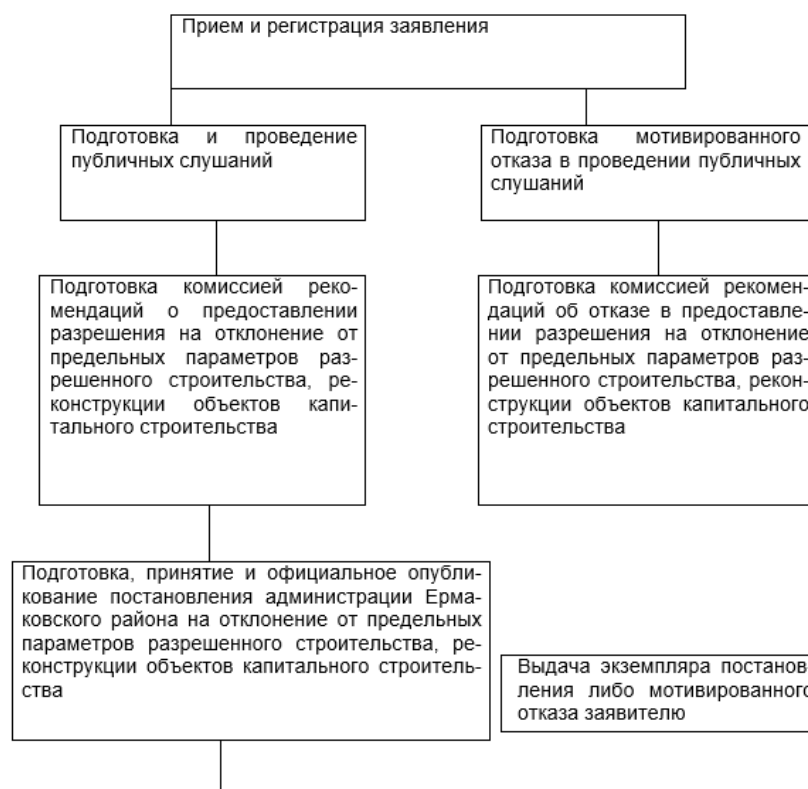

Приложение № 3  
к административному регламенту  
по предоставлению муниципальной услуги  
«Предоставление разрешения на отклонение  
от предельных параметров разрешенного строительства,  
реконструкции объекта капитального строительства»

Главе Ермаковского района

от \_\_\_\_\_  
Ф.И.О. физического лица, место проживания,  
\_\_\_\_\_ паспортные данные (серия, номер, кем и когда выдан,

либо ИНН) либо наименование юридического лица,

Фактический/юридический адрес

в лице Ф.И.О. директора либо представителя

#### Заявление

В постановлении администрации Ермаковского района о предоставлении разрешения на отклонение от предельных параметров разрешенного строительства, реконструкции объекта капитального строительства (постановлении администрации Ермаковского района об отказе в выдаче разрешения на отклонение от предельных параметров разрешенного строительства, реконструкции объекта капитального строительства) от «\_\_\_» \_\_\_\_\_ 20\_\_ г. № \_\_\_\_, выданном на имя \_\_\_\_\_

(Ф.И.О. или наименование юридического лица)

Прошу исправить техническую ошибку, связанную с \_\_\_\_\_

«\_\_\_» \_\_\_\_\_ г.

Заявитель:

(подпись)

(Ф.И.О.)

Приложение № 4  
к административному регламенту  
по предоставлению муниципальной услуги  
«Предоставление разрешения на отклонение  
от предельных параметров разрешенного строительства,  
реконструкции объекта капитального строительства»

Главе Ермаковского района

ОТ \_\_\_\_\_

Ф.И.О. физического лица, место проживания,

паспортные данные (серия, номер, кем и когда выдан,

либо ИНН) либо наименование юридического лица,

Фактический/юридический адрес

в лице Ф.И.О. директора либо представителя

#### Заявление

В связи с \_\_\_\_\_ (причины и обстоятельства утраты документов)

Прошу выдать дубликат постановления администрации Ермаковского района о предоставлении разрешения на отклонение от предельных параметров разрешенного строительства, реконструкции объекта капитального строительства (дубликат постановления администрации Ермаковского района об отказе в выдаче разрешения на отклонение от предельных параметров разрешенного строительства, реконструкции объекта капитального строительства) от «\_\_\_» \_\_\_\_\_ 20\_\_ г. № \_\_\_\_, выданного на имя \_\_\_\_\_

(Ф.И.О. или наименование юридического лица)

«\_\_\_» \_\_\_\_\_ г.

Заявитель:

(подпись)

(Ф.И.О.)

#### Администрация Ермаковского района ПОСТАНОВЛЕНИЕ

«23» июня 2020 года

№ 404-п

«Об утверждении административного регламента предоставления муниципальной услуги «Подготовка и выдача градостроительного плана земельного участка»

В соответствии со статьей 57.3 Градостроительного кодекса Российской Федерации, Федеральным законом от 27.07.2010 г. № 210-ФЗ «Об организации предоставления государственных и муниципальных услуг», статьей 15 Федерального закона от 06.10.2003 г. № 131-ФЗ «Об общих принципах организации местного самоуправления в Российской Федерации», руководствуясь Уставом Ермаковского района Красноярского края,

#### ПОСТАНОВЛЯЮ:

1. Утвердить административный регламент предоставления муниципальной услуги «Подготовка и выдача градостроительного плана земельного участка», согласно приложению.
2. Признать утратившим силу Постановление от 22.01.2018 г. № 32-п «Об утверждении административного регламента по предоставлению муниципальной услуги «Подготовка и выдача градостроительного плана земельного участка» (в редакции постановления № 374-п от 19.07.2018 г.).
3. Контроль за исполнением настоящего постановления возлагаю на заместителя главы администрации Ермаковского района по оперативному управлению С.М. Абрамова.
4. Постановление вступает в силу после его официального опубликования (обнародования).

Глава района

М.А. Виговский

Приложение  
к постановлению администрации  
Ермаковского района  
от «23» июня 2020 г. № 404-п

#### АДМИНИСТРАТИВНЫЙ РЕГЛАМЕНТ предоставления муниципальной услуги «Подготовка и выдача градостроительного плана земельного участка»

##### 1. Общие положения

1.1. Настоящий административный регламент по предоставлению муниципальной услуги: «Подготовка и выдача градостроительного плана земельного участка» (далее - Регламент) разработан в целях повышения качества предоставления и доступности услуги, создания комфортных условий для получения муниципальной услуги.

Регламент определяет порядок, сроки и последовательность действий (административных процедур) при предоставлении муниципальной услуги, порядок взаимодействия между должностными лицами структурных подразделений администрации района с юридическими и физическими лицами.

1.2. Заявителем при предоставлении муниципальной услуги является физическое или юридическое лицо - правообладатель земельного участка или уполномоченное им лицо (далее - заявитель).

1.3. Регламент размещается в сети «Интернет» на официальном сайте администрации Ермаковского района: <http://adminerm.ru>.

1.4. Порядок информирования о правилах предоставления муниципальной услуги.

Информирование о предоставлении муниципальной услуги осуществляется уполномоченным должностным лицом отдела архитектуры, строительства и коммунального хозяйства Ермаковского района (далее - отдел АСНХ, отдела).

Уполномоченное должностное лицо отдела осуществляет информирование по следующим направлениям:

- 1) о месте нахождения и графике работы отдела;
- 2) о справочных телефонах;

3) об адресе электронной почты отдела;

4) о порядке получения информации заявителем по вопросам предоставления муниципальной услуги, в том числе о ходе предоставления муниципальной услуги.

1.5. Порядок получения консультаций по процедуре предоставления муниципальной услуги.

1.5.1. Способы обращения за консультацией по процедуре предоставления муниципальной услуги может осуществляться:

- посредством личного обращения;
- обращения по телефону;
- посредством письменных обращений по почте;
- посредством обращений по электронной почте.

1.5.2. Требования к форме и характеру взаимодействия специалиста отдела с заявителями:

1) при личном обращении заявителей специалист отдела должен представиться, указать фамилию, имя и отчество, сообщить занимаемую должность, самостоятельно дать ответ на заданный заявителем вопрос. В конце консультирования специалист отдела, осуществляющий консультирование, должен кратко подвести итоги и перечислить меры, которые следует принять заявителю (кто именно, когда и что должен сделать). Продолжительность консультирования уполномоченным должностным лицом отдела составляет не более 10 минут. Время ожидания не должно превышать 30 минут;

2) при ответах на телефонные звонки специалист в вежливой форме четко и подробно информирует обратившихся по интересующим их вопросам. При невозможности специалиста, принявшего звонок, самостоятельно ответить на поставленный вопрос, телефонный звонок должен быть переадресован (переведен) на другого специалиста или обратившемуся гражданину должен быть сообщен телефонный номер, по которому можно получить необходимую информацию. Обращение по телефону допускается в течение рабочего времени. Продолжительность консультирования по телефону составляет не более 5 минут;

3) на письменные обращения, обращения по электронной почте, а также обращения в форме электронного документа, подписанного электронной подписью ответ дается в простой, четкой и понятной форме с указанием фамилии и инициалов, номера телефона специалиста отдела, исполнившего ответ на обращение. Ответ на письменное обращение подписывается Главой района либо начальником отдела архитектуры, строительства и коммунального хозяйства администрации Ермаковского района.

Справки и консультации предоставляются в рабочие часы отдела в соответствии с пунктом 2.2. настоящего Регламента.

#### 2. Стандарт предоставления муниципальной услуги

2.1. Наименование муниципальной услуги: «Подготовка и выдача градостроительного плана земельного участка».

2.2. Предоставление муниципальной услуги осуществляется администрацией Ермаковского района (далее - администрация района).

Ответственным исполнителем муниципальной услуги является отдел архитектуры, строительства и коммунального хозяйства администрации Ермаковского района.

Место нахождения: Красноярский край, с. Ермаковское, пл. Ленина, д. 5, 2 этаж, кабинет 203.

Почтовый адрес: 662820, Красноярский край, с. Ермаковское, пл. Ленина, д. 5.

Приёмные дни: ежедневно с понедельника по пятницу.

График работы: с 8-00 до 16-12 (обеденный перерыв с 12-00 до 13-00).

Телефон 8(39138) 2-13-78, 2-12-89, факс: 8(39138) 2-13-78.

Адрес электронной почты: otdelais@mail.ru, adminerm@krasmail.ru.

2.3. Результатом предоставления муниципальной услуги является выдача градостроительного плана земельного участка либо письма об отказе в предоставлении муниципальной услуги.

2.4. Срок предоставления муниципальной услуги.

Муниципальная услуга предоставляется в течение 14 рабочих дней со дня поступления заявления.

2.5. Исчерпывающий перечень документов, необходимых для предоставления муниципальной услуги (далее - документы):

- 1) заявление установленного образца (приложение № 2);
- 2) копия документа, удостоверяющего личность заявителя (для физических лиц);
- 3) копия документа, удостоверяющего права (полномочия) представителя физического или юридического лица, если с заявлением обращается представитель заявителя;
- 4) правоустанавливающие документы на земельный участок;
- 5) правоустанавливающие документы на объекты;

Документы, указанные в настоящем пункте, предоставляются в администрацию Ермаковского района: - в оригиналах (документы, указанные в подпункте «1» настоящего пункта) и в копиях (документы, указанные в подпунктах «2» - «5» настоящего пункта) - при личном обращении Заявителя, при направлении Заявителем документов посредством почтового отправления или в форме электронных документов, подписанных электронной подписью (далее - электронные документы), по электронной почте, через единый портал государственных и муниципальных услуг и (или) региональный портал государственных и муниципальных услуг;

- в виде электронных документов, подписанных электронной подписью (далее - электронные документы) - при направлении Заявителем документов для получения муниципальной услуги по электронной почте, через единый портал государственных и муниципальных услуг и (или) региональный портал государственных и муниципальных услуг.

2.5.1. Заявитель вправе представить по собственной инициативе следующие документы:

- 1) выписка из Единого государственного реестра юридических лиц, выданная не ранее чем за 1 месяц до даты подачи заявления (для юридических лиц);
- 2) выписка из Единого государственного реестра индивидуальных предпринимателей, выданная не ранее чем за 1 месяц до даты подачи заявления (для индивидуальных предпринимателей);
- 3) правоустанавливающие документы на земельный участок;
- 4) правоустанавливающие документы на объекты недвижимости;
- 5) копии технических паспортов (кадастровых паспортов) на здания, строения и сооружения, расположенные на земельном участке;
- 6) топографическая съемка земельного участка в масштабе: М 1:500 для земельных участков до 1 га; М 1:1000 для земельных участков площадью более 1 га;
- 7) технические условия для подключения (технологического присоединения) планируемого к строительству или реконструкции объекта капитального строительства к сетям инженерно-технического обеспечения.

2.5.2. Запрещено требовать от заявителя:

- представления документов и информации или осуществления действий, представление или осуществление которых не предусмотрено нормативными правовыми актами, регулирующими отношения, возникающие в связи с предоставлением услуги;

- представления документов и информации, которые в соответствии с нормативными правовыми актами Российской Федерации, нормативными правовыми актами субъектов Российской Федерации и муниципальными правовыми актами находятся в распоряжении государственных органов, предоставляющих государственную услугу, иных государственных органов, органов местного самоуправления и (или) подведомственных государственным органам и органам местного самоуправления организаций, участвующих в предоставлении государственных или муниципальных услуг, за исключением документов, указанных в части 6 статьи 7 Федерального закона от 27.07.2010 N 210-ФЗ «Об организации предоставления государственных и муниципальных услуг».

- осуществления действий, в том числе согласований, необходимых для получения государственных и муниципальных услуг и связанных с обращением в иные государственные органы, органы местного самоуправления, организации, за исключением получения услуг и получения документов и информации, предоставляемых в результате предоставления таких услуг, включенных в перечни, указанные в части 1 статьи 9 настоящего Федерального закона;

- представления документов и информации, отсутствие и (или) недостоверность которых не указывались при первоначальном отказе в приеме документов, необходимых для предоставления государственной или муниципальной услуги, либо в предоставлении государственной или муниципальной услуги, за исключением следующих случаев:

- а) изменение требований нормативных правовых актов, касающихся предоставления государственной или муниципальной услуги, после первоначальной подачи заявления о предоставлении государственной или муниципальной услуги;
- б) наличие ошибок в заявлении о предоставлении государственной или муниципальной услуги и документах, поданных заявителем после первоначального отказа в приеме документов, необходимых для предоставления государственной или муниципальной услуги, либо в предоставлении государственной или муниципальной услуги и не включенных в представленный ранее комплект документов;
- в) истечение срока действия документов или изменение информации после первоначального отказа в приеме документов, необходимых для предоставления государственной или муниципальной услуги, либо в предоставлении государственной или муниципальной услуги;



г) выявление документально подтвержденного факта (признаков) ошибочного или противоправного действия (бездействия) должностного лица органа, предоставляющего государственную услугу, или органа, предоставляющего муниципальную услугу, государственного или муниципального служащего, работника многофункционального центра, работника организации, предусмотренной частью 1.1 статьи 16 Федерального закона от 27.07.2010г. №210-ФЗ «Об организации предоставления государственных и муниципальных услуг», при первоначальном отказе в приеме документов, необходимых для предоставления государственной или муниципальной услуги, либо в предоставлении государственной или муниципальной услуги, о чем в письменном виде за подписью руководителя органа, предоставляющего государственную услугу, или органа, предоставляющего муниципальную услугу, руководителя многофункционального центра при первоначальном отказе в приеме документов, необходимых для предоставления государственной или муниципальной услуги, либо руководителя организации, предусмотренной частью 1.1 статьи 16 Федерального закона от 27.07.2010г. №210-ФЗ «Об организации предоставления государственных и муниципальных услуг», уведомляется заявитель, а также приносятся извинения за доставленные неудобства.

2.6. Исчерпывающий перечень оснований для отказа в приеме документов, необходимых для предоставления муниципальной услуги.

1) текст документа написан неразборчиво, без указания фамилии, имени, отчества физического лица (наименования юридического лица);

2) в документах имеются подчистки, подписи, зачеркнутые слова и иные не оговоренные исправления.

2.7. Общие требования к оформлению документов, представляемых для получения муниципальной услуги:

1) заявитель заполняет заявление на листе белого цвета формата А4 рукописным (чернилами или пастой синего цвета) или машинописным способом на русском языке;

2) заявитель в нижней части заявления разборчиво от руки (чернилами или пастой) указывает свои фамилию, имя, отчество, должность (полностью) и дату подачи заявления, а также заверяет его печатью юридического лица (при наличии печати);

3) числа и сроки для понимания документа должны быть обозначены арабскими цифрами, а в скобках - словами. Наименование заявителя, наименование объекта капитального строительства, его адрес и (или) местонахождение должны быть написаны полностью, разборчивым почерком;

4) исправления и подчистки в заявлении не допускаются.

2.8. Исчерпывающий перечень оснований для отказа в предоставлении муниципальной услуги:

1) отсутствие в Едином государственном реестре недвижимости координат характерных точек границы земельного участка;

2) в случае, если в соответствии с Градостроительным Кодексом Российской Федерации размещение объекта капитального строительства не допускается при отсутствии документации по планировке территории, выдача градостроительного плана земельного участка для архитектурно-строительного проектирования, получения разрешения на строительство такого объекта капитального строительства допускается только после утверждения такой документации по планировке территории.

Неполучение или несвоевременное получение документов, запрошенных в соответствии с пунктом 2.5.1. настоящего Регламента, в рамках межведомственного информационного взаимодействия не может являться основанием для отказа в предоставлении муниципальной услуги.

2.9. Предоставление муниципальной услуги осуществляется без взимания платы.

2.10. Максимальный срок ожидания в очереди при подаче запроса о предоставлении муниципальной услуги составляет 30 минут и при получении результата предоставления муниципальной услуги составляет 20 минут.

2.11. Срок регистрации запроса заявителя о предоставлении муниципальной услуги не должен превышать 30 минут.

2.12. Требования к помещениям, в которых предоставляется муниципальная услуга:

Предоставление услуги осуществляется в специально выделенном для этих целей помещении.

При предоставлении услуги обеспечивается оборудование на прилегающих к объекту территории мест для парковки автотранспортных средств инвалидов.

Помещения для приема заявителей должны соответствовать комфортным условиям для заявителей и оптимальным условиям работы специалистов с заявителями.

Помещения для приема заявителей обеспечиваются необходимым для предоставления услуги оборудованием (компьютерами, средствами электронно-вычислительной техники, средствами связи, включая сеть Интернет, оргтехника), канцелярскими принадлежностями, периодическими изданиями, столами и стульями.

В помещениях обеспечивается создание инвалидам условий доступности объектов в соответствии с требованиями, установленными законодательными и иными нормативными правовыми актами, в том числе:

- возможность беспрепятственного входа в объекты и выхода из них;

- возможность самостоятельного передвижения по территории объекта в целях доступа к месту предоставления услуги, в том числе с помощью работников объекта, предоставляющих услуги;

- возможность посадки в транспортное средство и высадки из него перед входом в объект, в том числе с использованием кресла-коляски и, при необходимости, с помощью работников объекта;

- сопровождение инвалидов, имеющих стойкие нарушения функции зрения и самостоятельного передвижения по территории объекта;

- содействие инвалиду при входе в объект и выходе из него, информирование инвалида о доступных маршрутах общественного транспорта;

- обеспечение допуска на объект, в котором предоставляются услуги, собаки-проводника при наличии документа, подтверждающего ее специальное обучение, выданного по форме и в порядке, утвержденные приказом Министерства труда и социальной защиты Российской Федерации от 22 июня 2015 г. № 386н (зарегистрирован Министерством юстиции Российской Федерации 21 июля 2015 г., регистрационный № 38115).

Помещение для приема заявителей, имеющих инвалидность, должно соответствовать следующим требованиям:

- обязательное наличие справочно-информационной службы;

- стойка информации в вестибюлях и в зонах специализированного обслуживания инвалидов должна быть хорошо видимой со стороны входа и легко различаться слабовидящими посетителями.

Размещение помещений для приема заявителей, имеющих инвалидность, осуществляется преимущественно на нижних этажах зданий.

Минимальный размер площади помещения (кабинета или кабины) для индивидуального приема (на одно рабочее место) должно быть не менее 12 кв.м.

Место ожидания должно соответствовать комфортным условиям для заявителей. Место ожидания оборудуется стульями.

В зоне места ожидания должны быть выделены зоны специализированного обслуживания инвалидов в здании.

В зоне места ожидания должны быть предусмотрены места для инвалидов из расчета не менее 5%, но не менее одного места от расчетной вместимости учреждения или расчетного числа посетителей.

Зона мест ожидания заявителей, имеющих инвалидность, размещается преимущественно на нижних этажах зданий.

Текстовая информация о порядке предоставления услуги размещается на информационных стендах и должна находиться в местах ожидания заявителей.

Тексты информационных материалов печатаются удобным для чтения шрифтом, без исправлений, наиболее важные места подчеркиваются.

Обеспечивается надлежащее размещение носителей информации, необходимой для обеспечения беспрепятственного доступа инвалидов к объектам и услугам, с учетом ограничений их жизнедеятельности, в том числе дублирование необходимой для получения услуги звуковой и зрительной информации, а также надписей, знаков и иной текстовой и графической информации знаками, выполненными рельефно-точечным шрифтом Брайля и на контрастном фоне.

Обеспечивается предоставление бесплатно в доступной форме с учетом стойких расстройств функций организма инвалидов информации об их правах и обязанностях, сроках, порядке и условиях предоставления услуги, доступности ее предоставления.

В случаях, если здание, в котором предоставляется услуга, невозможно полностью приспособить с учетом потребностей инвалидов, собственники этого здания до его реконструкции или капитального ремонта должны принимать согласованные с одним из общественных объединений инвалидов, осуществляющих свою деятельность на территории поселения, муниципального района, городского округа, меры для обеспечения доступа инвалидов к месту предоставления услуги либо, когда это возможно, обеспечить предоставление необходимых услуг по месту жительства инвалида или в дистанционном режиме.

В случае предоставления услуги в арендуемых для предоставления услуг зданиях, которые невозможно полностью приспособить с учетом потребностей инвалидов, учреждение принимает меры по заключению дополнительных соглашений с арендодателем либо по включению в проекты договоров их аренды условий о выполнении собственником объекта требований по обеспечению условий доступности для инвалидов данного объекта.

2.13. Показателем, характеризующим доступность муниципальной услуги, является среднее время ожидания при подаче запроса о предоставлении муниципальной услуги и при получении результата предоставления муниципальной услуги.

2.14. Показателем, характеризующим качество муниципальной услуги, являются:

1) соблюдение сроков предоставления муниципальной услуги, сроков выполнения отдельных административных процедур в рамках ее предоставления;

2) количество жалоб, поступивших в органы местного самоуправления на действия (или бездействие) должностных лиц отдела АСЦКХ при предоставлении муниципальной услуги;

3) количество удовлетворенных судами заявлений, поданных в отношении предоставления отделом АСЦКХ муниципальной услуги.

2.15. Иные требования, в том числе учитывающие особенности предоставления муниципальных услуг в многофункциональных центрах и особенности предоставления муниципальных услуг.

Заявитель может подать заявление и документы через многофункциональный центр предоставления государственных и муниципальных услуг в соответствии с соглашением о взаимодействии между многофункциональным центром и администрацией Минусинского района.

Местонахождение КГБУ «Многофункциональный центр предоставления государственных и муниципальных услуг»:

662820, Красноярский край, с. Ермаковское, ул. Курнатовского, д. 25

Режим работы КГБУ «МФЦ»:

понедельник-пятница: с 09:00 до 18:00;

суббота, воскресенье – выходной день.

Предоставление муниципальных услуг в многофункциональных центрах осуществляется в соответствии с Федеральным законом от 27.07.2010 № 210-ФЗ «Об организации предоставления государственных и муниципальных услуг», Постановлением Правительства Красноярского края от 23.11.2009 № 598-п «Об утверждении долгосрочной целевой программы «Повышение качества оказания услуг на базе многофункциональных центров предоставления государственных и муниципальных услуг в Красноярском крае» на 2010 - 2012 годы», муниципальными правовыми актами по принципу «одного окна», в соответствии с которым предоставление муниципальной услуги осуществляется после однократного обращения заявителя с соответствующим запросом, а взаимодействие с органами, предоставляющими муниципальные услуги, осуществляется многофункциональным центром без участия заявителя в соответствии с нормативными правовыми актами и соглашением о взаимодействии.

Многофункциональные центры в соответствии с соглашениями о взаимодействии осуществляют:

1) приём запросов заявителей о предоставлении муниципальных услуг;

2) представление интересов заявителей при взаимодействии с органами, предоставляющими муниципальные услуги, а также с организациями, участвующими в предоставлении государственных и муниципальных услуг;

3) представление интересов органов, предоставляющих муниципальные услуги, при взаимодействии с заявителями;

4) информирование заявителей о порядке предоставления муниципальных услуг в многофункциональных центрах, о ходе выполнения запросов о предоставлении муниципальных услуг, а также по иным вопросам, связанным с предоставлением муниципальных услуг;

5) взаимодействие с органами местного самоуправления по вопросам предоставления муниципальных услуг, а также с организациями, участвующими в предоставлении государственных и муниципальных услуг;

6) выдачу заявителям документов органов, предоставляющих муниципальные услуги, по результатам предоставления муниципальных услуг, если иное не предусмотрено законодательством Российской Федерации;

7) приём, обработку информации из информационных систем органов, предоставляющих муниципальные услуги, и выдачу заявителям на основании такой информации документов, если это предусмотрено соглашением о взаимодействии и иное не предусмотрено федеральным законом;

8) иные функции, указанные в соглашениях о взаимодействии.

При реализации своих функций многофункциональные центры не вправе требовать от заявителя:

1) предоставления документов и информации или осуществления действий, предоставление или осуществление которых не предусмотрено нормативными правовыми актами, регулирующими отношения, возникающие в связи с предоставлением муниципальной услуги;

2) предоставления документов и информации, которые находятся в распоряжении органов, предоставляющих муниципальные услуги, иных государственных органов, органов местного самоуправления, организаций в соответствии с нормативными правовыми актами Российской Федерации, нормативными правовыми актами субъектов Российской Федерации, муниципальными правовыми актами;

3) осуществления действий, в том числе согласований, необходимых для получения муниципальных услуг и связанных с обращением в иные органы местного самоуправления, организации, за исключением получения услуг.

При реализации своих функций в соответствии с соглашениями о взаимодействии многофункциональный центр обязан:

1) предоставлять на основании запросов и обращений федеральных государственных органов и их территориальных органов, органов государственных внебюджетных фондов, органов государственной власти субъектов Российской Федерации, органов местного самоуправления, физических и юридических лиц необходимые сведения по вопросам, относящимся к установленной сфере деятельности многофункционального центра;

2) обеспечивать защиту информации, доступ к которой ограничен в соответствии с федеральным законом, а также соблюдать режим обработки и использования персональных данных;

3) соблюдать требования соглашений о взаимодействии;

4) осуществлять взаимодействие с органами, предоставляющими государственные услуги, органами, предоставляющими муниципальные услуги, организациями, участвующими в предоставлении предусмотренных частью 1 статьи 1 настоящего Федерального закона государственных и муниципальных услуг, в соответствии с соглашениями о взаимодействии, нормативными правовыми актами, регламентом деятельности многофункционального центра.

2.16. Исчерпывающий перечень оснований для отказа в приеме документов через многофункциональный центр, необходимых для предоставления муниципальной услуги.

1) текст документа написан неразборчиво, без указания фамилии, имени, отчества физического лица (наименования юридического лица);

2) в документах имеются подчистки, подписи, зачеркнутые слова и иные не оговоренные исправления.

2.17. Общие требования к оформлению документов, представляемых для получения муниципальной услуги:

1) заявитель заполняет заявление на листе белого цвета формата А4 рукописным (чернилами или пастой синего цвета) или машинописным способом на русском языке;

2) заявитель в нижней части заявления разборчиво от руки (чернилами или пастой) указывает свои фамилию, имя, отчество, должность (полностью) и дату подачи заявления, а также заверяет его печатью юридического лица (при наличии печати);

3) числа и сроки для понимания документа должны быть обозначены арабскими цифрами, а в скобках - словами. Наименование заявителя, наименование объекта капитального строительства, его адрес и (или) местонахождение должны быть написаны полностью, разборчивым почерком;

4) исправления и подчистки в заявлении не допускаются.

2.18. Исчерпывающий перечень оснований для отказа в предоставлении муниципальной услуги через многофункциональный центр:

1) отсутствие в Едином государственном реестре недвижимости координат характерных точек границы земельного участка;

2) в случае, если в соответствии с Градостроительным Кодексом Российской Федерации размещение объекта капитального строительства не допускается при отсутствии документации по планировке территории, выдача градостроительного плана земельного участка для архитектурно-строительного проектирования, получения разрешения на строительство такого объекта капитального строительства допускается только после утверждения такой документации по планировке территории.

Неполучение или несвоевременное получение документов, запрошенных в соответствии с пунктом 2.6.1. настоящего Регламента, в рамках межведомственного информационного взаимодействия не может являться основанием для отказа в предоставлении муниципальной услуги.

**3. Состав, последовательность и сроки выполнения административных процедур, требования к порядку их выполнения, в том числе особенности выполнения административных процедур в электронной форме**

3.1. Исполнение муниципальной услуги администрацией Ермаковского района включает следующие административные процедуры:

- прием и регистрацию заявления с документами Заявителя;

- рассмотрение документов, необходимых для предоставления муниципальной услуги, и принятие решения о приостановлении предоставления муниципальной услуги;

- повторный запрос документов в рамках межведомственного взаимодействия в случае выявления оснований для приостановления предоставления муниципальной услуги;

- рассмотрение заявления и документов Заявителя, подготовка Градостроительного плана земельного участка;



участка или письма об отказе в выдаче градостроительного плана земельного участка;

- уведомление Заявителя.
- получение заявителем сведений о ходе рассмотрения его заявления, в том числе в электронной форме;
- исправление допущенных опечаток и ошибок в выданных в результате предоставления муниципальной услуги Градостроительном плане земельного участка или письме об отказе в выдаче Градостроительного плана земельного участка;
- выдача дубликата Градостроительного плана земельного участка или дубликата письма об отказе в выдаче Градостроительного плана земельного участка.

3.2. Прием и регистрация заявления с документами.

3.2.1. Основанием для исполнения административной процедуры является обращение Заявителя с заявлением и приложенными к нему документами.

3.2.2. Прием заявления и документов, указанных в пункте 2.5 Административного регламента, осуществляется специалистом отдела архитектуры, строительства и коммунального хозяйства администрации Ермаковского района (далее – отдел АС и КХ).

3.2.3. При приеме заявления с документами, предоставленными Заявителем лично, посредством почтового отправления или в форме электронных документов на адрес электронной почты администрации Ермаковского района, через единый портал государственных и муниципальных услуг и (или) региональный портал государственных и муниципальных услуг, специалист отдела АС и КХ регистрирует заявление и прилагаемые к нему документы, путем присвоения входящего регистрационного номера в журнале учета входящих документов, который ведется на бумажном или электронном носителе.

3.2.4. При наличии основания для отказа в приеме заявления и документов, указанного в пунктах 2.6, 2.8 настоящего Административного регламента, документы подлежат возврату Заявителю.

3.2.5. Специалист отдела АС и КХ не позднее 5 дней с даты регистрации заявления с документами направляет Заявителю способом, определенным в заявлении для получения муниципальной услуги с обоснованием отказа в приеме заявления и приложенных к нему документов.

3.3. Рассмотрение документов, необходимых для предоставления муниципальной услуги, и принятие решения о приостановлении предоставления муниципальной услуги:

1) основанием для начала административной процедуры является рассмотрение документов, указанных в пункте 2.5 Административного регламента;

2) если при рассмотрении документов, указанных в настоящем пункте Административного регламента, выявляются обстоятельства, препятствующие предоставлению муниципальной услуги, такие как:

- а) наличие ошибок в документах, полученных в рамках межведомственного взаимодействия;
- б) истечение срока действия документов, полученных в рамках межведомственного взаимодействия - специалист отдела АС и КХ осуществляет подготовку письма о приостановлении предоставления муниципальной услуги (с обязательным указанием в нем Заявителю, что по получении необходимых документов и (или) информации, полученных в рамках повторного запроса в рамках межведомственного взаимодействия, ему будет оказана услуга в сроки, предусмотренные Административным регламентом).

Решение о приостановлении предоставления муниципальной услуги принимается в пределах срока, установленного в пункте 2.4 Административного регламента. При этом течение указанного срока прерывается. Решение о приостановлении предоставления муниципальной услуги принимается не более чем на 8 дней;

3) лицами, ответственными за выполнение административной процедуры, являются специалисты отдела АС и КХ;

4) срок выполнения административной процедуры составляет не более 2 рабочих дней со дня получения документов, запрашиваемых в рамках межведомственного взаимодействия;

5) результатом выполнения административной процедуры является принятие решения о приостановлении предоставления муниципальной услуги.

3.4. Повторный запрос документов в рамках межведомственного взаимодействия в случае выявления оснований для приостановления предоставления муниципальной услуги:

1) основанием для начала административной процедуры является принятое решение о приостановлении предоставления муниципальной услуги, указанное в пункте 3.3 Административного регламента;

2) специалист отдела АС и КХ в течение 3 рабочих дней с даты поступления документов в рамках межведомственного взаимодействия в администрацию Ермаковского района запрашивает повторно документы (их копии или сведения, содержащиеся в них), в уполномоченных государственных органах, уполномоченных органах местного самоуправления и подведомственных государственным органам или органам местного самоуправления организациях, в распоряжении которых находятся указанные документы в соответствии с нормативными правовыми актами Российской Федерации, нормативными правовыми актами субъектов Российской Федерации, муниципальными правовыми актами;

3) лицами, ответственными за выполнение административной процедуры, являются специалисты отдела АС и КХ;

4) срок выполнения административной процедуры составляет не более 3 рабочих дней со дня получения документов, запрашиваемых в рамках межведомственного взаимодействия;

5) результатом выполнения административной процедуры является запрос документов в рамках межведомственного взаимодействия.

3.5. Рассмотрение заявления и документов Заявителя.

3.5.1. Основанием для исполнения административной процедуры является регистрация заявления с документами и отсутствие основания для отказа в их приеме.

3.5.2. Специалист отдела АС и КХ рассматривает заявление и приложенные к нему документы и определяет отсутствие либо наличие оснований для отказа в предоставлении муниципальной услуги, указанных в пунктах 2.7, 2.8 Административного регламента.

3.5.3. В случае наличия оснований для отказа в предоставлении муниципальной услуги специалистом отдела АС и КХ осуществляется подготовка письма об отказе в выдаче Градостроительного плана земельного участка с указанием причин отказа.

Письмо об отказе в выдаче Градостроительного плана земельного участка оформляется и подписывается начальником отдела АС и КХ в срок:

- не позднее 3 рабочих дней с даты регистрации заявления в администрации Ермаковского района;

3.5.4. При отсутствии оснований для отказа в предоставлении муниципальной услуги, предусмотренных пунктами 2.7, 2.8 Административного регламента, специалистом отдела АС и КХ подготавливается Градостроительный план земельного участка.

Градостроительный план земельного участка принимается посредством его подписания, в срок:

- не позднее 14 рабочих дней с даты регистрации заявления в администрации Ермаковского района;

3.6. Уведомление Заявителя.

3.6.1. Основанием для исполнения административной процедуры является подписание Градостроительного плана земельного участка или письма об отказе в выдаче Градостроительного плана земельного участка.

3.6.2. Выдача (направление) Градостроительного плана земельного участка или письма об отказе в выдаче Градостроительного плана земельного участка осуществляется специалистом отдела АС и КХ в сроки, указанные в пунктах 3.5.3, 3.5.4 Административного регламента.

3.7. После устранения оснований для отказа в выдаче Градостроительного плана земельного участка Заявитель вправе повторно обратиться в администрацию Ермаковского района за выдачей Градостроительного плана земельного участка в порядке, установленном Административным регламентом.

3.8. Получение заявителем сведений о ходе рассмотрения его заявления, в том числе в электронной форме.

3.8.1. Основанием для начала административной процедуры по получению заявителем сведений о ходе рассмотрения его заявления, в том числе в электронной форме, является получение администрацией Ермаковского района обращения заявителя о предоставлении сведений о ходе рассмотрения его заявления.

3.8.2. Сведения о ходе рассмотрения заявления заявителя предоставляются заявителю при обращении по телефону, посредством официального сайта администрации Ермаковского района в информационно-телекоммуникационной сети «Интернет» или электронной почты администрации Ермаковского района, Единого портала.

3.8.3. При обращении заявителя по телефону специалист подробно информирует обратившегося о ходе рассмотрения его заявления. На Едином портале информирование о ходе рассмотрения заявления осуществляется в автоматическом режиме.

3.8.4. При обращении заявителя посредством официального сайта администрации Ермаковского района в информационно-телекоммуникационной сети «Интернет» или электронной почты администрации Ермаковского района заявителем направляется обращение о предоставлении сведений о ходе рассмотрения его заявления в электронной форме.

3.8.5. В обращении заявителя о предоставлении сведений о ходе рассмотрения его заявления указывается:

- а) информация о заявлении (номер и дата, наименование юридического лица либо фамилия, имя, отчество (при наличии) физического лица), в отношении которого запрашиваются сведения о ходе рассмотрения;
- б) способ предоставления информации:
  - предоставление информации в виде документа на бумажном носителе, который направляется заявителю посредством почтового отправления;
  - предоставление информации в виде электронного документа, который направляется заявителю посредством электронной почты.

При отсутствии в обращении заявителя указания на способ предоставления информации о муниципальной услуге, ответ заявителю направляется по почте;

в) сведения о заявителе.

3.8.6. Обращение заявителя о предоставлении сведений о ходе рассмотрения его заявления регистрируется работником администрации Ермаковского района, ответственного за прием документов, и направляется в ответственное структурное подразделение администрации Ермаковского района в установленном порядке.

3.8.7. Специалист рассматривает обращение заявителя о предоставлении сведений о ходе рассмотрения его заявления на предмет соответствия обращения требованиям, предусмотренным пунктом 3.8.5. настоящего Административного регламента, а также проверяет факт поступления заявления, о ходе рассмотрения которого спрашивает заявитель, в администрацию Ермаковского района.

В случае если обращение заявителя о предоставлении сведений о ходе рассмотрения его заявления соответствует требованиям, предусмотренным пунктом 3.8.5. настоящего Административного регламента, и заявление, о ходе рассмотрения которого спрашивает заявитель, в администрацию Ермаковского района поступало, специалист готовит письмо со сведениями о ходе рассмотрения заявления заявителя.

В случае если обращение заявителя о предоставлении сведений о ходе рассмотрения его заявления не соответствует требованиям, предусмотренным пунктом 3.8.5. настоящего Административного регламента, или заявление, о ходе рассмотрения которого спрашивает заявитель, в администрацию Ермаковского района не поступало, специалист готовит уведомление о не предоставлении сведений о ходе рассмотрения заявления заявителя.

3.8.8. Уведомление о не предоставлении сведений о ходе рассмотрения заявления заявителя должно содержать причину не предоставления сведений.

3.8.9. Специалист передает письмо со сведениями о ходе рассмотрения заявления заявителя либо уведомление о не предоставлении сведений о ходе рассмотрения запроса заявителя на подпись начальнику отдела АС и КХ администрации Ермаковского района.

3.8.10. Начальник отдела АС и КХ администрации Ермаковского района подписывает письмо со сведениями о ходе рассмотрения заявления заявителя либо уведомление о не предоставлении сведений о ходе рассмотрения заявления заявителя.

3.8.11. Специалист регистрирует подписанное письмо со сведениями о ходе рассмотрения заявления заявителя либо уведомление о не предоставлении сведений о ходе рассмотрения заявления заявителя в ответственное структурное подразделение администрации Ермаковского района и передает в структурное подразделение администрации Ермаковского района, ответственное за прием документов, для направления заявителю в установленном порядке.

3.8.12. Критерием принятия решения о получении заявителем сведений о ходе рассмотрения его заявления, в том числе в электронной форме, является соответствие (несоответствие) обращения заявителя о предоставлении сведений о ходе рассмотрения его заявления требованию, предусмотренному пунктом 3.8.5. настоящего Административного регламента.

3.8.13. Максимальный срок выполнения действия по подготовке и направлению письма со сведениями о ходе рассмотрения заявления заявителя либо уведомления о не предоставлении сведений о ходе рассмотрения запроса заявителя - в течение пяти рабочих дней со дня регистрации обращения заявителя о предоставлении сведений о ходе рассмотрения его заявления в структурном подразделении администрации Ермаковского района, ответственном за прием документов.

3.8.14. Результатом выполнения административной процедуры по получению заявителем сведений о ходе рассмотрения его заявления, в том числе в электронной форме, является:

- а) письмо со сведениями о ходе рассмотрения заявления заявителя;
- б) уведомление о не предоставлении сведений о ходе рассмотрения заявления заявителя.

3.8.15. Способ фиксации результата административной процедуры по получению заявителем сведений о ходе рассмотрения его запроса, в том числе в электронной форме, - регистрация в ответственном структурном подразделении администрации Ермаковского района:

- а) письма со сведениями о ходе рассмотрения заявления заявителя;
- б) уведомления о не предоставлении сведений о ходе рассмотрения заявления заявителя.

3.9. Исправление допущенных опечаток и ошибок в выданных в результате предоставления муниципальной услуги Градостроительном плане земельного участка, либо в письме об отказе в выдаче Градостроительного плана земельного участка.

3.9.1. Основанием для начала административной процедуры по исправлению допущенных опечаток и ошибок (далее - техническая ошибка) в выданных в результате предоставления муниципальной услуги Градостроительном плане земельного участка, либо в письме об отказе в выдаче Градостроительного плана земельного участка (далее - выданный в результате предоставления муниципальной услуги документ) является получение администрацией Ермаковского района заявления об исправлении технической ошибки.

3.9.2. При обращении об исправлении технической ошибки заявитель представляет:
 

- заявление об исправлении технической ошибки (приложение №3 к Административному регламенту);
- документы, подтверждающие наличие в выданном в результате предоставления государственной услуги документе технической ошибки.

Заявление об исправлении технической ошибки подается заявителем в администрацию Ермаковского района по почте, по электронной почте, через Единый портал либо непосредственно передается в структурное подразделение администрации Ермаковского района, ответственное за прием документов.

3.9.2. Заявление об исправлении технической ошибки регистрируется работниками структурного подразделения администрации Ермаковского района, ответственного за прием документов, и направляется в ответственное структурное подразделение администрации Ермаковского района в установленном порядке.

3.9.3. Специалист проверяет поступившее заявление об исправлении технической ошибки на предмет наличия технической ошибки в выданном в результате предоставления муниципальной услуги документе.

3.9.4. Критерием принятия решения по исправлению технической ошибки в выданном в результате предоставления муниципальной услуги документе является наличие опечатки и (или) ошибки.

3.9.5. В случае наличия технической ошибки в выданном в результате предоставления муниципальной услуги документе специалист устраняет техническую ошибку путем подготовки нового Градостроительного плана земельного участка либо письма об отказе в выдаче Градостроительного плана земельного участка, с дублированием реквизитов, за исключением подписи начальника отдела АС и КХ в соответствии с настоящим Административным регламентом.

Градостроительный план земельного участка либо письмо об отказе в выдаче Градостроительного плана земельного участка подписывается начальником отдела АС и КХ и заверяется печатью отдела АС и КХ администрации Ермаковского района.

3.9.6. В случае отсутствия технической ошибки в выданном в результате предоставления муниципальной услуги документе специалист готовит уведомление об отсутствии технической ошибки в выданном в результате предоставления муниципальной услуги документе.

3.9.6. Специалист передает уведомление об отсутствии технической ошибки в выданном в результате предоставления муниципальной услуги документе на подпись начальнику отдела АС и КХ.

3.9.7. Начальник отдела АС и КХ подписывает уведомление об отсутствии технической ошибки в выданном в результате предоставления муниципальной услуги документе.

3.9.8. Специалист регистрирует подписанное начальником отдела АС и КХ уведомление об отсутствии технической ошибки в выданном в результате предоставления муниципальной услуги документе в ответственном структурном подразделении администрации Ермаковского района и передает в структурное подразделение администрации Ермаковского района, ответственное за прием документов, для направления заявителю.

3.9.9. Максимальный срок выполнения действия по исправлению технической ошибки в выданном в результате предоставления муниципальной услуги документе либо подготовки уведомления об отсутствии технической ошибки в выданном в результате предоставления муниципальной услуги документе не может превышать пяти рабочих дней с даты регистрации заявления об исправлении технической ошибки в структурном подразделении администрации Ермаковского района, ответственном за прием документов.

3.9.10. Результатом выполнения административной процедуры по исправлению технической ошибки в



выданном в результате предоставления муниципальной услуги документе является:

а) в случае наличия технической ошибки в выданном в результате предоставления государственной услуги документе - новый Градостроительный план земельного участка либо новое письмо об отказе в выдаче Градостроительного плана земельного участка с дублированием реквизитов, за исключением подписи начальника отдела АС и КХ в соответствии с настоящим Административным регламентом;

б) в случае отсутствия технической ошибки в выданном в результате предоставления государственной услуги документе - уведомление об отсутствии технической ошибки в выданном в результате предоставления муниципальной услуги документе.

3.9.11. Способ фиксации результата административной процедуры по исправлению технической ошибки в выданном в результате предоставления муниципальной услуги документе, - регистрация в ответственном структурном подразделении администрации Ермаковского района:

а) в случае наличия технической ошибки в выданном в результате предоставления государственной услуги документе - новый Градостроительный план земельного участка либо новое письмо об отказе в выдаче Градостроительного плана земельного участка с дублированием реквизитов, за исключением подписи начальника отдела АС и КХ в соответствии с настоящим Административным регламентом, либо уведомление о непредоставлении муниципальной услуги;

б) в случае отсутствия технической ошибки в выданном в результате предоставления государственной услуги документе - уведомление об отсутствии технической ошибки в выданном в результате предоставления муниципальной услуги документе.

3.10. Выдача дубликата Градостроительного плана земельного участка либо дубликата письма об отказе в выдаче Градостроительного плана земельного участка.

3.10.1. Основанием для начала административной процедуры является получение от заявителя письменного обращения о выдаче дубликата Градостроительного плана земельного участка либо дубликата письма об отказе в выдаче Градостроительного плана земельного участка, в котором разъясняются причины и обстоятельства утраты документов. (приложение № 6 к Административному регламенту)

Ответственным исполнителем в течение пяти рабочих дней оформляется новый бланк Градостроительного плана земельного участка либо бланк письма об отказе в выдаче Градостроительного плана земельного участка с дублированием реквизитов, за исключением номера бланка и подписи начальника отдела АС и КХ, при этом на бланке в верхнем правом углу печатается слово «ДУБЛИКАТ».

Дубликат Градостроительного плана земельного участка либо дубликат письма об отказе в выдаче Градостроительного плана земельного участка подписывается начальником отдела АС и КХ администрации Ермаковского района и заверяется печатью отдела АС и КХ администрации Ермаковского района.

3.10.2. Результатом административной процедуры является получение заявителем дубликата Градостроительного плана земельного участка либо дубликата письма об отказе в выдаче Градостроительного плана земельного участка.

3.11. Адрес, по которому осуществляется прием Заявителей по вопросам подачи заявлений и документов, в целях получения консультации:

- Красноярский край, Ермаковский район, с. Ермаковское, пл. Ленина, 5

3.12. Дни и время приема Заявителей по вопросам подачи заявления и прилагаемых к нему документов, в целях получения консультации:

- Понедельник - пятница - с 8.00 до 16.00,  
- технический перерыв - с 12.00 до 13.00.

3.13. Телефоны:

- отдел АС и КХ: 8(39138) 2-12-89, 2-13-78;

3.14. Консультирование Заявителей по вопросам перечня документов, необходимых для предоставления администрацией Ермаковского района муниципальной услуги; времени приема, порядка и сроков выдачи документов, о ходе исполнения муниципальной услуги, иным организационным вопросам предоставления муниципальной услуги осуществляется:

- в устной форме при личном обращении вышеуказанных лиц, а также при обращении по телефонам (8(39138) 2-12-89, 2-13-78);

- в письменной форме по письменному запросу вышеуказанных лиц о получении консультации;

- по электронной почте при поступлении запроса вышеуказанных лиц о получении консультации в электронном виде (электронный адрес: adminerm@krasmail.ru, otdelais@mail.ru).

3.15. При ответах на телефонные звонки и устные обращения Заявителей специалисты отдела АС и КХ в вежливой форме четко и подробно информируют обратившихся по интересующим их вопросам. Ответ на телефонный звонок должен начинаться с информации о наименовании Учреждения, фамилии и должности специалиста, принявшего телефонный звонок. При невозможности специалиста, принявшего звонок, самостоятельно ответить на поставленный вопрос, обратившемуся Заявителю должен быть сообщен телефонный номер, по которому можно получить необходимую информацию.

Ответ на письменное обращение о процедуре предоставления муниципальной услуги предоставляется в течение 30 календарных дней со дня регистрации этого обращения.

3.16. Прием Заявителей ведется в порядке общей очереди.

3.17. Информация об адресах, телефонах администрации Ермаковского района, электронной почте размещается на информационном стенде администрации Ермаковского района и на официальном сайте муниципального образования www.adminerm.ru в сети Интернет.

3.18. Текст настоящего Административного регламента размещен на официальном сайте муниципального образования Ермаковский район www.adminerm.ru в сети Интернет.

#### 4. Формы контроля за исполнением административного регламента

4.1. Текущий контроль за соблюдением последовательности действий, определенных Регламентом осуществляется главой администрации района, заместителем главы администрации района и включает в себя проведение проверок соблюдения и исполнения ответственными лицами (специалистами) действующего законодательства, а также положений Регламента.

4.2. Персональная ответственность ответственных лиц (специалистов) закрепляется в соответствующих положениях должностных инструкций.

4.3. Контроль за полнотой и качеством предоставления муниципальной услуги включает в себя проведение проверок, выявление и устранение нарушений прав заявителей, рассмотрение, принятие решений и подготовку ответов на обращения заявителей, содержащие жалобы на решения, действия (бездействия) ответственных лиц (специалистов).

4.4. По результатам проведенных проверок в случае выявления нарушений прав заявителей по предоставлению муниципальной услуги осуществляется привлечение виновных лиц к ответственности в соответствии с законодательством Российской Федерации.

4.5. Проведение проверок может носить плановый характер и внеплановый характер (по конкретному обращению заявителя по предоставлению муниципальной услуги).

#### 5. Досудебный (внесудебный) порядок обжалования решений и действий (бездействия) органа, предоставляющего муниципальную услугу, а также должностных лиц или муниципальных служащих.

5.1. Заявители муниципальной услуги имеют право обратиться с заявлением или жалобой (далее - обращения) на действия (бездействия) исполнителя, ответственных лиц (специалистов).

5.2. Обращения подлежат обязательному рассмотрению. Рассмотрение обращений осуществляется бесплатно.

5.3. Обращения могут быть поданы устно или письменно. Письменные обращения могут быть поданы в ходе личного приема либо направлены по почте по адресу: 662820, Красноярский край, Ермаковский район, с. Ермаковское, пл. Ленина, 5, в том числе по факсимильной связи: 8 (391 38) 2-13-78 либо по электронной почте: adminerm@krasmail.ru.

5.4. Порядок и срок рассмотрения обращения определяется в соответствии с Федеральным законом от 02.05.2006 № 59-ФЗ «О порядке рассмотрения обращений граждан Российской Федерации».

5.5. По результатам рассмотрения обращения принимается решение об удовлетворении требований заявителя либо об отказе в удовлетворении обращения.

5.6. Обращения считаются разрешенными, если рассмотрены все поставленные в них вопросы, приняты необходимые меры и даны письменные ответы.

5.7. Результатом досудебного (внесудебного) порядка обжалования решений и действий (бездействия) исполнителя, а также должностных лиц и муниципальных служащих является ответ на обращение заявителя, который направляется по адресу, указанному в обращении.

Приложение № 1  
к административному регламенту  
предоставления муниципальной услуги  
«Подготовка и выдача градостроительного плана земельного участка»

#### Блок – схема

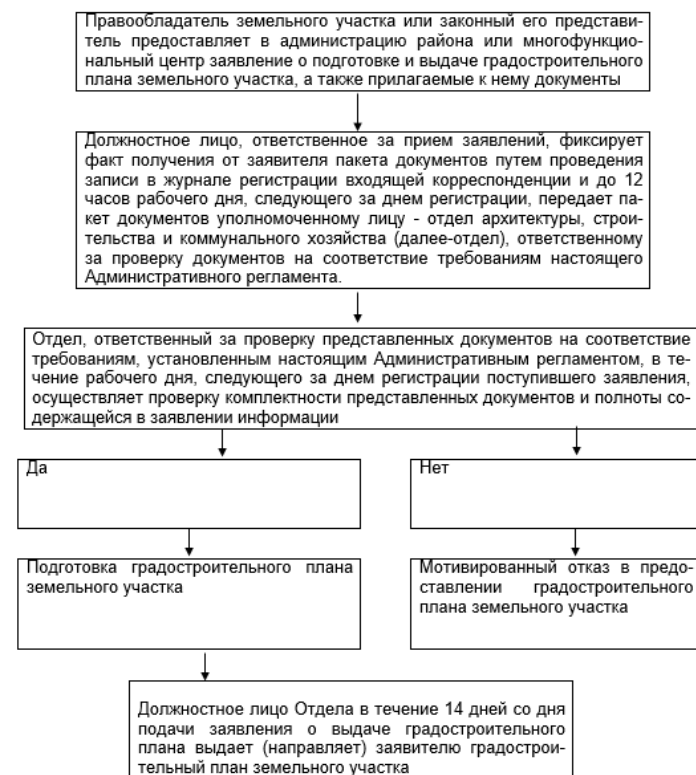

Приложение № 2  
к административному регламенту  
предоставления муниципальной услуги  
«Подготовка и выдача градостроительного плана земельного участка»

Начальнику отдела АС и КХ  
А.С. Сидоренко

от \_\_\_\_\_

(Ф.И.О. писать полностью)

по доверенности от \_\_\_\_\_

(кого)

доверенность № \_\_\_\_\_ от \_\_\_\_\_

проживающего (ей) \_\_\_\_\_

ул. \_\_\_\_\_

телефон \_\_\_\_\_

дата рождения \_\_\_\_\_

паспорт: серии \_\_\_\_\_ № \_\_\_\_\_

выдан \_\_\_\_\_

Место рождения: \_\_\_\_\_

#### Заявление

Прошу Вас выдать мне градостроительный план земельного участка расположенного по адресу: \_\_\_\_\_  
имеющий кадастровый номер: \_\_\_\_\_  
с целью осуществления \_\_\_\_\_ объекта \_\_\_\_\_  
(строительства, реконструкции)

(индивидуального жилого дома, магазина, гаража и т.п.)

На данном земельном участке, принадлежащем \_\_\_\_\_  
(Ф.И.О. правообладателя)

на праве \_\_\_\_\_  
(собственности, аренды, постоянного (бессрочного) пользования и т.д.)

расположен(ы) объект(ы) недвижимости \_\_\_\_\_  
(индивидуальный жилой дом, магазин, гараж и т.п.)

имеющий (ие) следующий инвентаризационный или кадастровый номер(а) \_\_\_\_\_

Копии документов, прилагаемых к заявлению:

- документы, подтверждающие полномочия представителя, в случае если от имени заявителя действует его представитель: \_\_\_\_\_

Достоверность и полноту указанных мною сведений подтверждаю \_\_\_\_\_ / \_\_\_\_\_  
(подпись) / Ф.И.О./

В соответствии с требованиями ст. 9 ФЗ от 27.07.2006 г. № 152-ФЗ подтверждаю свое согласие на обработку моих персональных данных в целях оказания муниципальной услуги

\_\_\_\_\_/\_\_\_\_\_  
(подпись) / Ф.И.О./

Дата \_\_\_\_\_ Подпись \_\_\_\_\_

Приложение № 3  
к административному регламенту  
предоставления муниципальной услуги  
«Подготовка и выдача градостроительного плана земельного участка»

Начальнику отдела АС и КХ  
А.С. Сидоренко

от \_\_\_\_\_

(Ф.И.О. писать полностью)

по доверенности от \_\_\_\_\_

(кого)

доверенность № \_\_\_\_\_ от \_\_\_\_\_

проживающего (ей) \_\_\_\_\_

ул. \_\_\_\_\_

телефон \_\_\_\_\_

дата рождения \_\_\_\_\_

паспорт: серии \_\_\_\_\_ № \_\_\_\_\_

выдан \_\_\_\_\_

Место рождения: \_\_\_\_\_

#### Заявление

В Градостроительном плане земельного участка (письме об отказе в выдаче градостроительного плана земельного участка) от « \_\_\_\_\_ » \_\_\_\_\_ 20 \_\_\_\_ г. № \_\_\_\_\_, выданном на имя \_\_\_\_\_

(Ф.И.О. или наименование юридического лица)

Прошу исправить техническую ошибку, связанную с \_\_\_\_\_

«\_\_\_\_\_» \_\_\_\_\_ г.

Заявитель:

\_\_\_\_\_/\_\_\_\_\_  
(подпись) (Ф.И.О.)

М.П.

Приложение № 4  
к административному регламенту  
предоставления муниципальной услуги  
«Подготовка и выдача градостроительного плана земельного участка»

Начальнику отдела АС и КХ  
А.С. Сидоренко

от \_\_\_\_\_

(Ф.И.О. писать полностью)

по доверенности от \_\_\_\_\_

(кого)

доверенность № \_\_\_\_\_ от \_\_\_\_\_

проживающего (ей) \_\_\_\_\_

ул. \_\_\_\_\_

телефон \_\_\_\_\_

дата рождения \_\_\_\_\_

паспорт: серии \_\_\_\_\_ № \_\_\_\_\_

выдан \_\_\_\_\_

Место рождения: \_\_\_\_\_

#### Заявление

В связи с \_\_\_\_\_  
(причины и обстоятельства утраты документов)

прошу выдать дубликат Градостроительного плана земельного участка (дубликат письма об отказе в выдаче градостроительного плана земельного участка) от «\_\_\_\_\_» \_\_\_\_\_ 20 \_\_\_\_\_ г. № \_\_\_\_\_, выданного на имя \_\_\_\_\_

(Ф.И.О. или наименование юридического лица)

«\_\_\_\_\_» \_\_\_\_\_ г.

Заявитель:

\_\_\_\_\_/\_\_\_\_\_  
(подпись) (Ф.И.О.)

М.П.

#### Администрация Ермаковского района ПОСТАНОВЛЕНИЕ

«18» июня 2020 года

№ 390-п

О внесении изменений и дополнений в постановление от 31.10.2013 г. № 718-п «Об утверждении муниципальной программы Ермаковского района «Развитие культуры» в соответствии со статьей 179 Бюджетного кодекса Российской Федерации, статьей 18, 34 Устава Ермаковского района, постановлением администрации Ермаковского района от 05.08.2013 г. № 516-п «Об утверждении Порядка принятия решений о разработке муниципальных программ Ермаковского района, их формировании и реализации» (в редакции постановления от 10.12.2014 г. № 1001-п)

#### ПОСТАНОВЛЯЮ:

1. Внести в постановление администрации Ермаковского района от 31.10.2013 г. № 718-п «Об утверждении муниципальной программы Ермаковского района «Развитие культуры» (в редакции постановлений от 22.01.2014 г. № 34-п; 11.03.2014 г. № 156-п; 21.05.2014 г. № 364-п; 16.07.2014 г. № 541-п; 04.08.2014 г. № 574-п; 16.09.2014 г. № 687-п; 30.10.2014 г. № 874-п; 27.11.2014 г. № 961-п; 09.12.2014 г. № 998-п; 08.05.2015 г. № 263-п; 25.06.2015 г. № 403-п; 02.09.2015 г. № 574-п; 27.10.2015 г. № 720-п; 30.10.2015 г. № 736-п; 07.12.2015 г. № 832-п; 10.06.2016 г. № 489-п от 03.08.2016 г.; № 557 от 07.09.2016 г.; № 704-п от 31.10.2016 г.; № 66-п от 07.02.2017 г.; № 135-п от 10.03.2017 г.; № 321-п от 22.05.2017 г.; № 489-п от 24.07.2017 г.; № 707-п от 09.10.2017 г.; № 786-п от 31.10.2017 г.; № 954-п от 25.12.2017 г.; от 18.04.2018 г. № 182-п; от 11.09.2018 г. № 503-п; от 31.10.2018 г. № 631-п; от 27.03.2019 г. № 127-п; от 13.05.2019 г. № 226-п; от 12.08.2019 г. № 408-п; от 31.10.2019 г. № 615-п; от 06.04.2020 г. № 186-п; от 07.05.2020 г. № 274-п) следующие изменения и дополнения:

1.1. Приложение к указанному постановлению Муниципальная программа Ермаковского района «Развитие культуры» изложить в редакции приложения к настоящему постановлению.  
1.2. Приложение №2 к подпрограмме 1 «Поддержка библиотечного дела» изложить в редакции приложения №1 к настоящему постановлению.  
1.3. Приложение №4 к муниципальной программе «Развитие культуры» «Паспорт подпрограммы 2 «Поддержка искусства и народного творчества» изложить в редакции приложения №2 к настоящему постановлению.  
1.4. Приложение №2 к подпрограмме 2 «Поддержка искусства и народного творчества» изложить в редакции приложения №3 к настоящему постановлению.  
1.5. Приложение №6 к муниципальной программе «Развитие культуры» «Паспорт подпрограммы 4 «Обеспечение условий реализации программы и прочие мероприятия» изложить в редакции приложения №4 к настоящему постановлению.  
1.6. Приложение №2 к подпрограмме 4 «Обеспечение условий реализации программы и прочие мероприятия» изложить в редакции приложения №5 к настоящему постановлению.  
1.7. Приложение №7 к муниципальной программе «Развитие культуры» изложить в редакции приложения №6 к настоящему постановлению.  
1.8. Приложение №8 к муниципальной программе «Развитие культуры» изложить в редакции приложения №7 к настоящему постановлению.  
1.9. Приложение №9 к муниципальной программе «Развитие культуры» изложить в редакции приложения №8 к настоящему постановлению

2. Контроль за исполнением постановления возложить на заместителя главы администрации по социальным и общественно-политическим вопросам - И.П. Добраюкову.

3. Постановление вступает в силу после его официального опубликования (обнародования).

Глава района М.А. Виговский

М.А. Виговский

Приложение

к постановлению администрации Ермаковского района  
от «18» июня 2020 г. № 390-п

#### Муниципальная программа Ермаковского района «Развитие культуры»

##### 1. Паспорт муниципальной программы

|                                      |   |
|--------------------------------------|---|
| Наименование муниципальной программы | муниципальная программа Ермаковского района «Развитие культуры» (далее – Программа)   |
| Основание для разработки Программы   | статья 179 Бюджетного кодекса Российской Федерации; постановление администрации Ермаковского района от 05.08.2013 № 516-п «Об утверждении Порядка принятия решений о разработке муниципальных программ Ермаковского района, их формировании и реализации» (в редакции постановления от 10.12.2014 № 1001-п), постановление администрации Ермаковского района от 16.08.2017 № 548-п «Об утверждении Перечня муниципальных программ муниципального образования Ермаковский район» |
| Ответственный исполнитель            | Отдел культуры администрации Ермаковского района  |

|  |  |
|--|--|
| Соисполнители Программы                                    | Администрация Ермаковского района;<br>Муниципальные учреждения культуры;<br>Муниципальное казенное учреждение «Центр по обеспечению деятельности учреждений культуры»;<br>Администрации сельсоветов Ермаковского района;<br>Общественные организации   |
| Подпрограммы Программы                                     | подпрограмма 1 «Поддержка библиотечного дела»;<br>подпрограмма 2 «Поддержка искусства и народного творчества»;<br>подпрограмма 3 «Поддержка дополнительного образования»;<br>подпрограмма 4 «Обеспечение условий реализации муниципальной программы и прочие мероприятия»  |
| Цель Программы   | Создание условий для развития и реализации культурного и духовного потенциала населения Ермаковского района  |
| Задачи Программы   | задача 1 «Обеспечение доступа населения Ермаковского района к библиотечным услугам»;<br>задача 2 «Обеспечение доступа населения Ермаковского района к культурным благам и участию в культурной жизни»;<br>задача 3 «Обеспечение населения Ермаковского района качественным дополнительным образованием в области культуры»;<br>задача 4 «Создание условий для устойчивого развития отрасли «культура» в Ермаковском районе»  |
| Этапы и сроки реализации                                   | 2014 – 2022 годы   |
| Целевые показатели и показатели результативности Программы | 1. Удельный вес населения, участвующего в платных культурно-досуговых мероприятиях, проводимых муниципальными учреждениями культуры;<br>2. Количество экземпляров новых поступлений в библиотечные фонды общедоступных библиотек на 1 тыс. человек населения;<br>3. Доля выпускников, поступивших в образовательные учреждения среднего и высшего профессионального образования в области культуры.  |
| Ресурсное обеспечение Программы                            | общий объем финансирования – 688 232,2 тыс. руб., в том числе:<br>федеральный бюджет - 6 348,7 тыс. руб.;<br>краевой бюджет – 63 556,9 тыс. руб.<br>бюджет муниципальных образований - 617 690,1 тыс. руб.<br>По годам:<br>2014 год общий объем – 40 504,0 тыс. руб. в том числе:<br>Краевой - 104,80 тыс. руб.;<br>Муниципальных образований - 40 399,2 тыс. руб.<br>2015 год общий объем финансирования – 45 666,8 тыс. руб. в том числе:<br>Федеральный бюджет - 179,6 тыс. руб.;<br>Краевой – 1 106,8 тыс. руб.;<br>Муниципальных образований – 44 380,4 тыс. руб.<br>2016 год – 43 335,8 тыс. руб. в том числе:<br>Федеральный бюджет - 213,6 тыс. руб.;<br>Краевой - 731,3 тыс. руб.;<br>Муниципальных образований – 42 390,9 тыс. руб.<br>2017 год – 57 869,5 тыс. руб. в том числе:<br>Федеральный бюджет - 128,7 тыс. руб.;<br>Краевой – 9 887,7 тыс. руб.;<br>Муниципальных образований – 47 853,1 тыс. руб.<br>2018 год – 89 350,0 тыс. руб. в том числе:<br>Федеральный бюджет - 636,6 тыс. руб.;<br>Краевой – 14 054,8 тыс. руб.;<br>Муниципальных образований – 74 658,6 тыс. руб.<br>2019 год – 109 783,6 тыс. руб. в том числе:<br>Федеральный бюджет - 846,6 тыс. руб.;<br>Краевой – 31 135,4 тыс. руб.;<br>Муниципальных образований – 77 801,6 тыс. руб.<br>2020 год – 114 781,6 тыс. руб. в том числе:<br>Федеральный бюджет – 1 662,9 тыс. руб.;<br>Краевой – 5 473,4 тыс. руб.;<br>Муниципальных образований – 107 645,3 тыс. руб.<br>2021 год – 94 141,8 тыс. руб. в том числе:<br>Федеральный бюджет – 1 661,3 тыс. руб.;<br>Краевой - 834,9 тыс. руб.;<br>Муниципальных образований – 91 645,6 тыс. руб.<br>2022 год – 92 799,1 тыс. руб. в том числе:<br>Федеральный бюджет – 1 119,4 тыс. руб.;<br>Краевой - 738,3 тыс. руб.;<br>Муниципальных образований – 90 941,4 тыс. руб. |

#### 2. Характеристика текущего состояния сферы культуры Ермаковского района с указанием основных показателей социально-экономического развития Ермаковского района и анализ социальных, финансово-экономических и прочих рисков реализации Программы

Ермаковский район обладает богатым культурным потенциалом, обеспечивающим населению широкий доступ к культурным ценностям, информации и знаниям. Услуги населению оказывают библиотеки и учреждения культурно-досугового типа. Образование в области культуры обеспечивается детской школой искусств, основной задачей которой является поддержка одаренных детей.

Сеть муниципальных учреждений культуры представлена тремя юридическими лицами, в том числе: МБУК «Ермаковская централизованная клубная система», включающая 18 сетевых единиц, МБУ «Ермаковская централизованная библиотечная система», состоящая из 20 библиотек и МБУ ДО «Ермаковская детская школа искусств». Количество работников основного персонала учреждений культуры МО «Ермаковский район» 152 человека.

При возрастающей конкуренции между традиционными предложениями учреждений культуры и коммерческих организаций досуга, развитии новых видов социальных услуг и электронных способов получения информации, культура как отрасль сохранила статус социально-культурного института и подтвердила свой авторитет и популярность у населения района. Удельный вес населения, участвующего в платных культурно-досуговых мероприятиях, проводимых муниципальными учреждениями культуры в 2014 году составил 468,7%, в 2015 году - 468,7%, в 2016 году - 468,7%, в 2017 году - 468,8%, в 2018 году - 468,8%, в 2019 году - 468,8 %, прогноз на 2020 год – 507,7%, 2021 год – 507,7%, 2022 год – 507,7%.

В условиях глобализации и социальных преобразований существует опасность разрушения механизмов культурной преемственности, размытия и утраты культурной и национальной идентичности, смещения в системе ценностей ориентаций общественного сознания в сторону культурных суррогатов. Решение задачи обеспечения устойчивости российской государственности, осознания национальной идентичности невозможно без обращения к истокам традиционной народной культуры. Поддержке традиционных форм народного художественного творчества в районе способствует проведение фестивалей, конкурсов, выставок декоративно-прикладного искусства, мастер-классов, творческих мастерских, оснащение учреждений культурно-досугового типа музыкальными инструментами, костюмами, специальным оборудованием.

Основной объем библиотечных услуг населению района оказывают общедоступные библиотеки. Вместе с тем, информационные ресурсы библиотек района не в полной мере соответствуют культурным запросам пользователей. Сохраняется сложная ситуация с комплектованием книжных фондов. В среднем в год по району на комплектование фондов 1 муниципальной библиотеки (приобретение книг и подписку периодических изданий) из бюджета МО выделяется 22,6 тыс. рублей. Одним из принципов организации библиотечного обслуживания является дифференцированный подход к пользователям. Особое внимание уделяется работе с детьми и молодежью, направленной на формирование и удовлетворение потребностей в интеллектуальном и духовном росте, приобщению их к чтению, к мировой и национальной культуре. Около 90% детей, проживающих в районе, пользуется услугами библиотек. Ежегодно число посещений библиотек детьми составляет 49 тыс. человек, детям выдается около 123 тыс. книг в год. На базе библиотек района работает 33 клуба по интересам для различных групп населения.

С целью обеспечения конституционных прав людей с ограниченными возможностями на доступ к информации, создания условий для развития их творческого потенциала и повышения качества жизни 50 % муниципальных библиотек района оборудованы пандусами.

Оснащение автотранспортом МБУ «ЕЦБС» позволяет активно развивать мобильные формы библиотечного обслуживания. Организовано 9 библиотечных стоянок в отдаленные населенные пункты и микрорайоны с. Ермаковское.

В целях формирования современной информационно-телекоммуникационной инфраструктуры библиотеки района оснащены компьютерной техникой и программным обеспечением. Но указанное материально-техническое оснащение практически уже устарело, потому что было приобретено до 2012 года. Доля библиотек, подключенных к сети Интернет, в общем количестве общедоступных библиотек района составляет 100%. В Центральной библиотеке работает web-сайт, обеспечивающий оперативность, доступность и качество необходимой информации. С его помощью решена проблема недостаточного информирования пользователей о ресурсах библиотеки и проводимых ею мероприятиях. Эту же проблему в какой-то мере, решают и библиотечные странички в социальных сетях.

Вместе с тем, в развитии библиотечного дела района существует ряд проблем. Библиотеки района предоставляют информационно-библиографическую услугу населению, но из-за моральной устарелости и ветхости библиотечного фонда, качество данной услуги не соответствует современным требованиям



читателей. Большую часть библиотечного фонда составляет литература справочной и научно - популярной тематики, изданной более 30 лет назад. Недостаточное комплектование фонда негативно влияет на образовательный процесс педагогов и учащихся старших классов.

Стопроцентный износ библиотечного оборудования, приобретенного в 50 -х - 70-х годах прошлого столетия, представляет собой угрозу здоровью и безопасности как читателей, так и сотрудников учреждения.

На сегодняшний день в библиотеках отсутствует современная офисная техника, аудио - видеоаппаратура, мультимедийное оборудование, что не позволяет на должном уровне проводить просветительские и культурно - досуговые мероприятия. Сегодня библиотеки не располагают возможностями для развития и поддержки семейного чтения, творческого развития сельчан, для полноценного продвижения книги в общество.

Отсутствие информационно - правовой базы увеличивает неравенство между городским и сельским жителем.

В 2017 году по решению органов местного самоуправления района и сельских поселений образовано муниципальное бюджетное учреждение культуры «Ермаковская централизованная клубная система» путём слияния 16 юридических лиц – учреждений культуры клубного типа, наиболее массовых учреждений культуры, обеспечивающих досуг населения, условия для развития народного творчества и самодеятельного искусства, социально-культурных инициатив населения. Число участников клубных формирований на 1 тыс. человек населения составляет 148 человек. Состояние материально-технической базы учреждений культурно-досугового типа в сельской местности остается крайне неудовлетворительным: срок эксплуатации 70% зданий составляет 30-50 лет. Необходимо проведение ремонтных работ, в том числе с учетом требований Федерального Закона от 01.12.2014 № 419-ФЗ «О внесении изменений в отдельные законодательные акты РФ по вопросам социальной защиты инвалидов в связи с ратификацией Конвенции о правах инвалидов».

Ермаковские творческие коллективы успешно гастролируют и участвуют в фестивалях и конкурсах в России и за рубежом, таких как – Международный музыкальный фестиваль стран Азиатско-Тихоокеанского региона, Международный фестиваль этнической музыки и ремёсел «МИР Сибири», что способствует созданию устойчивого образа района, как территории культурных традиций и творческих инноваций. Вместе с тем недостаточность финансирования межрегиональных и международных культурных проектов наряду с удаленностью от культурных центров России и зарубежных стран препятствует полноценному включению района в общероссийский и мировой культурный процесс.

Восполнение и развитие кадрового ресурса отрасли, обеспечение прав граждан на образование является одним из приоритетных направлений культурной политики района. Сложившаяся система поиска, поддержки и сопровождения детей, одаренных в области культуры и искусства, направлена на развитие их творческого потенциала, а также профессиональное самоопределение в сфере музыкального, изобразительного, хореографического искусства. Число обучающихся в Ермаковской детской школе искусств составляет 220 человек.

В районе сохраняется дифференциация в уровне доступа к культурным благам по территориальному признаку. Особенно остро проблема доступности культурных и образовательных услуг в области культуры стоит для жителей отдаленных и труднодоступных сельских поселений. Материально-техническая база учреждений культуры характеризуется высокой степенью износа. Требуется оснащение учреждений современным оборудованием, средствами охранной и пожарной безопасности, компьютерной техникой, музыкальными инструментами, автотранспортом.

Разнообразие и качество оказываемых услуг и производимого культурного продукта в связи с низкой ресурсной обеспеченностью учреждений культуры отстают от требований населения и стандартов, обеспечивающих привлекательность Ермаковского района как места постоянного жительства. В целях преодоления сложившихся в сфере культуры района противоречий необходимо сосредоточить усилия на повышении доступности, качества и обеспечении многообразия культурных услуг, продолжить модернизацию и развитие существующей инфраструктуры, внедрение информационных технологий, укрепление кадрового потенциала отрасли, формирование положительного образа района в стране и за рубежом, исходя из критериев наиболее полного удовлетворения потребностей населения, сохранения и приумножения культурного потенциала района.

### 3. Приоритеты и цели социально-экономического развития в сфере культуры Ермаковского района, описание основных целей и задач Программы, прогноз развития сферы культуры Ермаковского района

Приоритеты и цели социально-экономического развития в сфере культуры Ермаковского района определены в соответствии со следующими стратегическими документами и нормативными правовыми актами: Закон Российской Федерации от 09.10.1992 № 3612-1 «Основы законодательства Российской Федерации о культуре»;

Закон Красноярского края от 28.06.2007 № 2-190 «О культуре»;

Основные направления стратегии культурной политики Красноярского края на 2009-2020 годы;

Указ Президента Российской Федерации «Об утверждении Основ государственной культурной политики» от 24.12.2014 № 808;

Программа развития системы российского музыкального образования на период с 2015 по 2020 годы (принята на заседании Совета по образованию в области музыкального искусства и педагогики при Министерстве культуры РФ 08.12.2014 г.);

Стратегия государственной культурной политики, утвержденная распоряжением Правительства Российской Федерации от 29.02.2016 № 326-р;

Концепция развития дополнительного образования детей, утверждена распоряжением Правительства Российской Федерации от 4 сентября 2014 г. № 1726-р

Основные направления Стратегии культурной политики Красноярского края на 2009-2020 годы;

Стратегия культурной политики Ермаковского района на период до 2030 года (постановление администрации Ермаковского района от 07.02.2017 № 72-п «Об утверждении Стратегии культурной политики Ермаковского района на период до 2030 года»);

Указ Президента Российской Федерации от 7 мая 2018 г. №204 «О национальных целях и стратегических задачах развития Российской Федерации на период до 2024 года»

Национальный проект «Культура», утвержденный президиумом Совета при Президенте Российской Федерации по стратегическому развитию и национальным проектам (протокол от 24 декабря 2018 г. № 16)

Реализация программы будет осуществляться в соответствии со следующими основными приоритетами:

- обеспечение максимальной доступности культурных ценностей для населения района, повышение качества и разнообразия культурных услуг, в том числе:
  - создание открытого культурного пространства района (развитие гастрольной, выставочной, фестивальной деятельности и др.);
  - создание виртуального культурного пространства района (оснащение учреждений культуры современным программно-аппаратным комплексом, создание инфраструктуры, обеспечивающей доступ населения к электронным фондам библиотек района, мировым культурным ценностям и информационным ресурсам);
  - создание благоприятных условий для творческой самореализации граждан, получения художественного образования и приобщение к культуре и искусству всех групп населения;
  - активизация просветительской деятельности учреждений культуры (гражданско-патриотическое просвещение, культурно-историческое и художественно-эстетическое воспитание, повышение правовой культуры, и др.);
  - развитие системы дополнительного образования в области культуры, повышение социального статуса работников культуры, в том числе путём повышения уровня оплаты их труда;
- сохранение, популяризация и эффективное использование культурного наследия района, в том числе:
  - сохранение объектов культурного наследия и их использование при формировании туристического продукта и туристической привлекательности района;
  - сохранение и пополнение библиотечного фонда района;
  - возрождение и развитие народных художественных промыслов и ремесел, декоративно-прикладного творчества, поддержка фольклорных коллективов;
  - продвижение культуры района и за его пределами в форме гастролей, участия в конкурсах, выставках и фестивалях в России и за рубежом;
  - использование современных информационных технологий для формирования образа района как культурного центра;
  - развитие инфраструктуры отрасли «культура», в том числе:
    - строительство в сельских населенных пунктах культурных центров, выполняющих функции клубов, библиотек и выставочных залов, в том числе на основе проектов повторного применения;
    - капитальный ремонт и реконструкция, техническая и технологическая модернизация учреждений культуры и учреждений дополнительного образования в области культуры.

В соответствии с основными приоритетами целью программы является создание условий для развития и реализации культурного и духовного потенциала населения Ермаковского района.

Для достижения данной цели должны быть решены следующие задачи.

Задача 1. Обеспечение доступа населения Ермаковского района к библиотечным услугам.

Для решения указанной задачи предусматривается выполнение подпрограммы «Поддержка библиотечного дела».

Задача 2. Обеспечение доступа населения Ермаковского района к культурным благам и участию в культурной жизни.

Для решения указанной задачи предусматривается выполнение подпрограммы «Поддержка искусства и народного творчества».

Задача 3. Обеспечение населения Ермаковского района качественным дополнительным образованием в области культуры.

Для решения указанной задачи предусматривается выполнение подпрограммы «Поддержка дополнительного образования».

Задача 4. Создание условий для устойчивого развития отрасли «культура» в Ермаковском районе.

Данная задача решается в рамках подпрограммы «Обеспечение условий реализации муниципальной программы и прочие мероприятия».

Оценка результатов реализации мероприятия осуществляется на основе использования показателей, сформированных с учетом специфики деятельности учреждения, обеспечивающего деятельность организаций в сфере культуры

Реализация программы позволит расширить доступ населения к культурным ценностям, обеспечит поддержку всех форм творческой самореализации личности, широкое вовлечение граждан в культурную деятельность, создаст условия для дальнейшей модернизации деятельности муниципальных учреждений культуры и учреждений дополнительного образования в области культуры.

### 4. Механизм реализации отдельных мероприятий Программы

Решение задач Программы достигается реализацией четырех подпрограмм.

Организационные, экономические и правовые механизмы, необходимые для эффективной реализации мероприятий подпрограмм, последовательность выполнения мероприятий подпрограмм представлены в подпрограммах Программы.

### 5. Прогноз конечных результатов Программы, характеризующих целевое состояние (изменение состояния) уровня и качества жизни населения, социальной сферы, экономики, степени реализации других общественно значимых интересов и потребностей в сфере культуры на территории Ермаковского района

В результате своевременной и в полном объеме реализации Программы будут достигнуты следующие показатели:

- удельный вес населения, участвующего в платных культурно-досуговых мероприятиях, проводимых муниципальными учреждениями культуры возрастёт с 2017 по 2024 года на 15%;
- количество экземпляров новых поступлений в библиотечные фонды общедоступных библиотек на 1 тыс. человек населения составит 500 единиц в 2022 году;
- доля выпускников поступивших в образовательные учреждения среднего и высшего профессионального образования в области культуры, составит 6,4% в 2022 году.

Цели, целевые показатели, задачи, показатели результативности приведены в приложении № 1 к Программе. Целевые показатели на долгосрочный период приведены в приложении № 2 к Программе.

### 6. Перечень подпрограмм с указанием сроков их реализации и ожидаемых результатов

Для достижения цели и решения задач Программы предполагается реализация четырех подпрограмм.

Подпрограмма 1. «Поддержка библиотечного дела».

Сроки реализации подпрограммы: 2014 - 2022 годы.

Целью программы является обеспечение доступа населения Ермаковского района к библиотечным услугам.

В рамках подпрограммы решается следующая задача:

Развитие библиотечного дела.

Ожидаемые результаты:

- повышение уровня комплектования библиотечных фондов;
- повышение качества и доступности библиотечных услуг;
- расширение разнообразия библиотечных услуг;
- рост востребованности услуг библиотек у населения района.

Подпрограмма 2. «Поддержка искусства и народного творчества».

Сроки реализации подпрограммы: 2014 - 2022 годы.

Целью подпрограммы является обеспечение доступа населения Ермаковского района к культурным благам и участию в культурной жизни.

В рамках подпрограммы решаются следующие задачи:

- поддержка искусства;
- сохранение и развитие традиционной народной культуры;
- организация и проведение культурных событий, в том числе на межрегиональном и международном уровне.

Ожидаемые результаты:

- создание условий для доступа к произведениям кинематографии;
- сохранение традиционной народной культуры, содействие сохранению и развитию народных художественных промыслов и ремесел;
- повышение качества и доступности культурно-досуговых услуг;
- рост вовлеченности всех групп населения в активную творческую деятельность;
- повышение уровня проведения культурных мероприятий;
- развитие межрегионального и международного сотрудничества в сфере культуры.

Подпрограмма 3. «Поддержка дополнительного образования».

Сроки реализации подпрограммы: 2014 - 2022 годы.

Целью программы является обеспечение населения Ермаковского района качественным дополнительным образованием.

В рамках подпрограммы решаются следующие задачи:

Развитие системы дополнительного образования в области культуры.

Ожидаемые результаты:

- повысить удовлетворенность населения качеством образовательных услуг;
- повысить привлекательность педагогической профессии и уровень квалификации преподавательских кадров.

Подпрограмма 4. «Обеспечение условий реализации муниципальной программы и прочие мероприятия».

Сроки реализации подпрограммы: 2014 - 2022годы.

Целью подпрограммы является создание условий для устойчивого развития отрасли «культура».

В рамках подпрограммы решается следующая задача:

Создание условий для эффективного, ответственного и прозрачного управления финансовыми ресурсами в рамках выполнения установленных функций и полномочий.

Ожидаемые результаты:

- обеспечение эффективного управления кадровыми ресурсами в отрасли «культура»;
- повышение качества и доступности муниципальных услуг, оказываемых в сфере культуры.

### 7. Информация о распределении планируемых расходов по отдельным мероприятиям Программы, подпрограммам

Распределение планируемых расходов по отдельным мероприятиям Программы, подпрограммам осуществляется по следующим направлениям:

- предоставление услуг (выполнение работ) муниципальными библиотеками;
- комплектование библиотечных фондов муниципальных библиотек;
- предоставление услуг (выполнение работ муниципальными, учреждениями культурно-досугового типа, кинопрокат);
- предоставление услуг (выполнение работ) учреждений дополнительного образования.

Распределение планируемых расходов по подпрограммам (мероприятию) с указанием главных распорядителей средств местного бюджета, а также по годам реализации программы приведено в приложении № 7 к Программе.

### 8. Реализация и контроль за ходом выполнения программы

8.1. Текущее управление реализацией Программы осуществляет Отдел культуры администрации Ермаковского района, который обеспечивает согласованность действий по реализации программных мероприятий, эффективному использованию бюджетных средств.

Общий контроль за ходом реализации программы осуществляет администрация района, в лице главы Ермаковского района, а также финансовое управление администрации района. Отдел культуры администрации Ермаковского района несет ответственность за реализацию программы, достижение конечного результата, целевое и эффективное использование финансовых средств, выделяемых на выполнение программы.



8.2. Отдел культуры администрации Ермаковского района осуществляет:

- 1) координацию исполнения мероприятий программы, мониторинг их реализации;
- 2) непосредственный контроль за ходом реализации мероприятий программы;
- 3) подготовку отчетов о реализации программы.

8.3. Контроль за соблюдением условий выделения, получения, целевого использования и возврата средств местного бюджета осуществляет финансовое управление администрации Ермаковского района.

8.4. Отчеты о реализации программы представляются ответственным исполнителем программы одновременно в отдел планирования и экономического развития администрации Ермаковского района и финансовое управление администрации Ермаковского района ежеквартально не позднее 10-го числа второго месяца, следующего за отчетным, по форме согласно приложениям N 8 - 12 к постановлению администрации Ермаковского района 516-п от 05.08.2013 года (в редакции постановления от 10 декабря 2014 года №1001-п).

8.5. Годовой отчет о ходе реализации программы формируется ответственным исполнителем программы. Годовой отчет представляется одновременно в отдел планирования и экономического развития администрации Ермаковского района и финансовое управление администрации Ермаковского района до 1 марта года, следующего за отчетным.

Годовой отчет содержит:

- информацию об основных результатах, достигнутых в отчетном году, включающую качественные и количественные характеристики состояния установленной сферы деятельности, которые планировалось достигнуть в ходе реализации программы, и фактически достигнутое состояние;
- сведения о достижениях значений показателей программы в разрезе отдельных мероприятий программы с обоснованием отклонений по показателям, плановые значения по которым не достигнуты;
- информацию о целевых показателях и показателях результативности, о значениях данных показателей, которые планировалось достигнуть в ходе реализации программы, и фактически достигнутые значения показателей по форме согласно приложению N 8 к постановлению администрации Ермаковского района 516-п от 05.08.2013 года (в редакции постановления от 10 декабря 2014 года №1001-п);
- информацию о запланированных, но не достигнутых результатах с указанием нереализованных или реализованных не в полной мере мероприятий (с указанием причин);
- описание результатов реализации отдельных мероприятий;
- анализ последствий не реализации отдельных мероприятий программ, на реализацию программы и анализ факторов, повлиявших на их реализацию (не реализацию);
- информацию об использовании бюджетных ассигнований районного бюджета и иных средств на реализацию отдельных мероприятий программы с указанием плановых и фактических значений (с расшифровкой по главным распорядителям средств районного бюджета, подпрограммам, отдельным мероприятиям программы, а также по годам реализации программы) по форме согласно приложению N 9 к постановлению администрации Ермаковского района 516-п от 05.08.2013 года (в редакции постановления от 10 декабря 2014 года №1001-п);
- информацию об использовании бюджетных ассигнований районного бюджета и иных средств на реализацию программы с указанием плановых и фактических значений по форме согласно приложению N 10 к постановлению администрации Ермаковского района 516-п от 05.08.2013 года (в редакции постановления от 10 декабря 2014 года №1001-п);

- информацию об использовании бюджетных ассигнований районного бюджета и иных средств на реализацию программы с указанием плановых и фактических значений расшифровку финансирования по объектам недвижимого имущества муниципальной собственности Ермаковского района, подлежащим строительству, реконструкции, техническому перевооружению или приобретению, включенным в программу, по форме согласно приложению N 11 к постановлению администрации Ермаковского района 516-п от 05.08.2013 года (в редакции постановления от 10 декабря 2014 года №1001-п);
- информацию об объемах бюджетных ассигнований, фактически направленных на реализацию научной, научно-технической и инновационной деятельности, по форме согласно приложению N 12 к постановлению администрации Ермаковского района 516-п от 05.08.2013 года (в редакции постановления от 10 декабря 2014 года №1001-п);
- конкретные результаты реализации программы, достигнутые за отчетный год, в том числе информацию о сопоставлении показателей затрат и результатов при реализации программы, а также анализ результативности бюджетных расходов и обоснование мер по ее повышению;
- результаты оценки эффективности реализации программы.

8.6. По отдельным запросам отдела планирования и экономического развития администрации Ермаковского района, финансового управления Ермаковского района ответственным исполнителем программы представляется дополнительная и (или) уточненная информация о ходе реализации программы.

#### 9. Информация о ресурсном обеспечении и прогнозной оценке расходов на реализацию целей Программы

Информация о ресурсном обеспечении и прогнозной оценке расходов на реализацию целей Программы с учетом источников финансирования, в том числе средств федерального и краевого бюджета, приведена в приложении № 8 к Программе.

#### 10. Прогноз сводных показателей муниципальных заданий, в случае оказания муниципальными учреждениями муниципальных услуг (выполнения работ)

В рамках реализации Программы планируется оказание муниципальными учреждениями культуры и учреждением дополнительного образования в области культуры следующих муниципальных услуг (выполнение работ):

- Организация деятельности клубных формирований и формирований самодеятельного народного творчества; Библиотечное, библиографическое и информационное обслуживание пользователей библиотеки (в стационарных условиях, вне стационара, удаленно через сеть интернет);
- Предоставление библиографической информации из государственных библиотечных фондов и информации из государственных фондов в части, не касающейся авторских прав;
- Реализация дополнительных общеразвивающих программ (художественной);
- Реализация дополнительных предпрофессиональных программ в области искусств (живопись, хоровое пение, фортепиано, хореографическое творчество, народные инструменты, духовые и ударные инструменты, музыкальный фольклор).

Прогноз сводных показателей муниципальных заданий на оказание муниципальных услуг муниципальными учреждениями культуры и учреждениями дополнительного образования в области культуры, находящихся в ведении Отдела культуры Ермаковского района, приведен в приложении № 7.

Приложение № 1  
к постановлению администрации Ермаковского района  
от «18» июня 2020 г. № 390-п  
Приложение № 2  
к подпрограмме 1  
«Поддержка библиотечного дела»  
реализуемой в рамках муниципальной программы Ермаковского района «Развитие культуры»

#### Перечень мероприятий подпрограммы с указанием объема средств на их реализацию и ожидаемых результатов

| № п/п | Наименование программы, подпрограммы  | ГРБС   | Код бюджетной классификации |      |     |     | Расходы (тыс. руб.), годы |          |          |          |          |          |          |          |          |                         | Ожидаемый результат от реализации подпрограммного мероприятия (в натуральном выражении) |          |  |
|-------|---|--|-----------------------------|------|-----|-----|---------------------------|----------|----------|----------|----------|----------|----------|----------|----------|-------------------------|---|----------|--|
|       |   |  | ГРБС                        | РзПр | ЦСР | ВР  | 2014 год                  | 2015 год | 2016 год | 2017 год | 2018 год | 2019 год | 2020 год | 2021 год | 2022 год | Итого на 2014-2022 годы |   |          |  |
|       | Цель: Обеспечение доступа населения Ермаковского района к библиотечным услугам  |  |                             |      |     |     |                           |          |          |          |          |          |          |          |          |                         |   |          |  |
|       | Задача 1: Развитие библиотечного дела   |  |                             |      |     |     |                           |          |          |          |          |          |          |          |          |                         |   |          |  |
| 1.1   | Обеспечение деятельности (оказание услуг) подведомственных учреждений   | отдел культуры администрации Ермаковского района | 557                         | 0801 | 50  | 100 | 80610                     | 611      | 13937,7  | 14049,1  | 14852,1  | 14008,5  | 13479,8  | 13953,6  | 20686,5  | 18074,4                 | 17873,4   | 140915,1 | Количество посетителей составит 105 тыс. чел.  |
| 1.2   | подключение общедоступных библиотек к сети Интернет   | отдел культуры администрации Ермаковского района | 557                         | 801  | 50  | 100 | 91460                     | 612      |          |          |          | 0,2      |          |          |          |                         |   | 0,2      | подключение общедоступных библиотек к сети Интернет  |
| 1.3   | Комплектование книжных фондов библиотек Ермаковского района за счет средств районного бюджета   | отдел культуры администрации Ермаковского района | 557                         | 0801 | 50  | 100 | 94880                     | 612      | 27,8     | 73,2     | 68,5     |          |          | 68,9     | 81,6     | 81,6                    | 81,6  | 483,2    | Приобретение изданий на различных носителях информации   |
| 1.4   | Комплектование книжных фондов библиотек за счет краевого бюджета  | отдел культуры администрации Ермаковского района | 557                         | 0801 | 50  | 100 | R5190                     | 612      | 104,8    | 250,6    | 274,0    | 289,4    | 276,3    |          |          |                         |   | 1 195,1  | Приобретение изданий на различных носителях информации   |
| 1.5   | подключение общедоступных библиотек к сети Интернет   | отдел культуры администрации Ермаковского района | 557                         | 0801 | 50  | 100 | R5190                     | 612      |          |          |          | 14,7     |          |          |          |                         |   | 14,7     | подключение к сети интернет  |
| 1.6   | Региональные выплаты  | отдел культуры администрации Ермаковского района | 557                         | 0801 | 50  | 100 | 10210                     | 611      | 243,5    | 761,3    | 72,5     | 129,9    |          |          |          |                         |   | 1 207,2  | Доплата до МРОТ  |
| 1.7   | Софинансирование региональной выплаты   | отдел культуры администрации Ермаковского района | 557                         | 0801 | 50  | 100 | 90210                     | 611      |          | 55,6     |          |          |          |          |          |                         |   | 55,6     | Доплата до МРОТ  |
| 1.8   | Комплектование книжных фондов библиотек муниципальных образований за счет федерального бюджета  | отдел культуры администрации Ермаковского района | 557                         | 0801 | 50  | 100 | R5190                     | 612      |          | 14,9     | 14,7     |          | 15,4     |          |          |                         |   | 45,0     | Приобретение изданий на различных носителях информации   |
| 1.9   | Комплектование книжных фондов библиотек муниципальных образований (софинансирование)  | отдел культуры администрации Ермаковского района | 557                         | 0801 | 50  | 100 | 94810                     | 612      |          |          |          | 2,8      |          |          |          |                         |   | 2,8      | Приобретение изданий на различных носителях информации   |
| 1.10  | Комплектование книжных фондов библиотек муниципальных образований за счет средств федерального бюджета  | отдел культуры администрации Ермаковского района | 557                         | 0801 | 50  | 100 | L5190                     | 612      |          |          |          |          |          | 14,8     |          |                         |   | 14,8     | Приобретение изданий на различных носителях информации   |
| 1.11  | Комплектование книжных фондов библиотек муниципальных образований (софинансирование) за счет средств районного бюджета  | отдел культуры администрации Ермаковского района | 557                         | 0801 | 50  | 100 | L5190                     | 612      |          | 0,2      | 0,2      | 70,4     | 70,8     | 11,5     |          |                         |   | 153,1    | Приобретение изданий на различных носителях информации   |
| 1.12  | Комплектование книжных фондов библиотек муниципальных образований за счет средств краевого бюджета  | отдел культуры администрации Ермаковского района | 557                         | 0801 | 50  | 100 | L5190                     | 612      |          |          |          |          |          | 39,1     |          |                         |   | 39,1     | Приобретение изданий на различных носителях информации   |
| 1.13  | Персональные выплаты, устанавливаемые в целях повышения оплаты труда молодым специалистам, персональные выплаты, устанавливаемые с учетом опыта работы при наличии нагрудного значка  | отдел культуры администрации Ермаковского района | 557                         | 0801 | 50  | 100 | 10310                     | 611      | 14,5     | 94,9     | 62,2     | 230,0    | 178,2    | 230,7    |          |                         |   | 810,5    | выплаты молодым специалистам   |
| 1.14  | Обеспечение деятельности (оказание услуг) подведомственных учреждений   | отдел культуры администрации Ермаковского района | 557                         | 0801 | 50  | 100 | 80610                     | 612      | 29,7     |          | 5,0      |          |          |          |          |                         |   | 34,7     | Приобретение счетчиков, подарка  |
| 1.15  | Обеспечение деятельности (оказание услуг) подведомственных учреждений   | отдел культуры администрации Ермаковского района | 557                         | 0801 | 50  | 100 | 51480                     | 612      |          | 50,0     |          |          |          |          |          |                         |   | 50,0     | денежное поощрение   |
| 1.16  | Реализация мероприятий федеральной программы «Культура России 2012-2018 годы»   | отдел культуры администрации Ермаковского района | 557                         | 0801 | 50  | 100 | 50140                     | 612      |          | 96,8     |          |          |          |          |          |                         |   | 96,8     | Приобретение изданий на различных носителях информации   |
| 1.17  | Софинансирование реализации мероприятий федеральной программы «Культура России 2012-2018 годы»  | отдел культуры администрации Ермаковского района | 557                         | 0801 | 50  | 100 | 90140                     | 612      |          | 1,0      |          |          |          |          |          |                         |   | 1,0      | Приобретение изданий на различных носителях информации   |
| 1.18  | Подключение библиотек к сети интернет   | отдел культуры администрации Ермаковского района | 557                         | 0801 | 50  | 100 | 51460                     | 612      |          |          |          | 31,0     |          |          |          |                         |   | 31,0     | подключение к сети интернет  |
| 1.19  | Подключение библиотек к сети интернет (софинансирование)  | отдел культуры администрации Ермаковского района | 557                         | 0801 | 50  | 100 | 51460                     | 612      |          |          |          | 0,3      |          |          |          |                         |   | 0,3      | подключение к сети интернет  |
| 1.20  | Подключение библиотек к сети интернет   | отдел культуры администрации Ермаковского района | 557                         | 0801 | 50  | 100 | 51460                     | 612      |          | 17,9     | 17,9     |          |          |          |          |                         |   | 35,8     | подключение к сети интернет  |
| 1.21  | Подключение библиотек к сети интернет (софинансирование)  | отдел культуры администрации Ермаковского района | 557                         | 0801 | 50  | 100 | 91460                     | 612      |          |          | 1,9      |          |          |          |          |                         |   | 1,9      | подключение к сети интернет  |
| 1.22  | Социокультурный проект  | отдел культуры администрации Ермаковского района | 557                         | 0801 | 50  | 100 | 74810                     | 612      |          |          |          | 196,0    |          |          |          |                         |   | 196,0    | Приобретение в детскую библиотеку игр, книг  |
| 1.23  | Комплектование книжных фондов библиотек муниципальных образований за счет средств краевого бюджета  | отдел культуры администрации Ермаковского района | 557                         | 0801 | 50  | 100 | 74880                     | 612      |          |          |          |          |          | 237,2    | 281,1    | 281,1                   | 281,1   | 1 080,5  | Приобретение книг  |
| 1.24  | Средства на повышение размера оплаты труда основного персонала библиотек  | отдел культуры администрации Ермаковского района | 557                         | 0801 | 50  | 100 | 10460                     | 611      |          |          |          | 2 341,1  |          |          |          |                         |   | 2 341,1  | Доплата 3450 с 01.06.2017.   |
| 1.25  | Средства на повышение размера оплаты труда основного персонала библиотек  | отдел культуры администрации Ермаковского района | 557                         | 0801 | 50  | 100 | 10440                     | 611      |          |          |          | 904,2    |          |          |          |                         |   | 904,2    | Доплата 10% с 01.01.2017   |
| 1.26  | Средства на увеличение размеров оплаты труда работников учреждений культуры   | отдел культуры администрации Ермаковского района | 557                         | 0801 | 50  | 100 | 10490                     | 611      |          |          |          |          | 3 420,2  | 6 305,6  |          |                         |   | 9 725,8  | Повышение заработной платы работникам культуры на 50%  |
| 1.27  | Комплектование книжных фондов за счет средств районного бюджета   | отдел культуры администрации Ермаковского района | 557                         | 0801 | 50  | 100 | 5010085190                | 612      |          |          |          |          | 60,0     | 60,0     | 60,0     | 60,0                    | 60,0  | 300,0    | Комплектование книжных фондов  |
| 1.28  | Обеспечение деятельности (оказание услуг) подведомственных учреждений   | отдел культуры администрации Ермаковского района | 557                         | 0801 | 50  | 100 | 80620                     | 611      |          |          |          | 246,6    |          |          |          |                         |   | 246,6    | Передаваемые полномочия с 01.09.2017   |
| 1.29  | Частичное финансирование (возмещение) расходов на повышение размеров оплаты труда отдельным категориям работников бюджетной сферы Красноярского края, для которых указами президента Российской Федерации предусмотрено повышение оплаты труда в том числе: | отдел культуры администрации Ермаковского района | 557                         | 0801 | 50  | 100 | 10480                     | 611      |          |          |          |          |          |          | 722,6    |                         |   | 722,6    | Частичное финансирование (возмещение) расходов на повышение размеров оплаты труда отдельным категориям работников бюджетной сферы Красноярского края |
|       | отдел культуры администрации Ермаковского района  |  |                             |      |     |     |                           |          | 14358,0  | 15465,5  | 15400,3  | 18433,8  | 17500,7  | 20921,4  | 21831,8  | 18497,1                 | 18296,1   | 160704,7 |  |



Приложение № 2  
к постановлению администрации Ермаковского района  
от «18» июня 2020 г. № 390-п  
Приложение № 4  
к муниципальной программе Ермаковского района  
«Развитие культуры»

**Подпрограмма 2  
«Поддержка искусства и народного творчества» муниципальной программы Ермаковского  
района «Развитие культуры»**

**1. Паспорт подпрограммы**

|   |   |
|---|---|
| Наименование подпрограммы   | подпрограмма «Поддержка искусства и народного творчества» (далее – подпрограмма)  |
| Наименование муниципальной программы  | муниципальная программа Ермаковского района «Развитие культуры» (далее – Программа)   |
| Исполнитель подпрограммы  | Муниципальное бюджетное учреждение культуры «Ермаковский районный Дом культуры»;<br>Муниципальное бюджетное учреждение культуры «Ермаковская централизованная клубная система»  |
| Соисполнители мероприятий подпрограммы  | Отдел культуры администрации Ермаковского района;<br>Муниципальные учреждения культуры  |
| Цель подпрограммы   | обеспечение доступа населения Ермаковского района к культурным благам и участию в культурной жизни  |
| Задачи подпрограммы   | поддержка искусства;<br>сохранение и развитие традиционной народной культуры;<br>организация и проведение культурных событий, в том числе на межрегиональном и международном уровне   |
| Целевые индикаторы  | 1. количество посетителей учреждений культурно-досугового типа на 1 тыс. человек населения;<br>2. число клубных формирований на 1 тыс. человек населения;<br>3. число участников клубных формирований на 1 тыс. человек населения;<br>4. число участников клубных формирований для детей в возрасте до 14 лет включительно;   |
| Сроки реализации подпрограммы   | 2014 - 2022 годы  |
| Объемы и источники финансирования подпрограммы на период действия подпрограммы с указанием на источники финансирования по годам реализации подпрограммы | общий объем финансирования бюджета – 282 215,6 тыс. рублей, в т.ч.:<br>2014 год – 14 860,9 тыс. рублей; 2015 год – 14 013,3 тыс. рублей;<br>2016 год – 14 159,7 тыс. рублей; 2017 год – 20 428,6 тыс. рублей;<br>2018 год – 36 865,1 тыс. рублей; 2019 год – 46 253,8 тыс. рублей;<br>2020 год – 48 143,9 тыс. рублей; 2021 год – 44 169,4 тыс. рублей;<br>2022 год – 43 320,9 тыс. рублей. |
| Система организации контроля за исполнением подпрограммы  | Отдел культуры администрации Ермаковского района<br>Финансовое управление администрации Ермаковского района   |

**2. Основные разделы подпрограммы**

2.1. Постановка общерайонной проблемы и обоснование необходимости разработки подпрограммы.  
Подпрограмма направлена на решение задачи «Обеспечение доступа населения Ермаковского района к культурным благам и участию в культурной жизни» Программы.

Культура в современном мире все больше выступает в качестве важной составной части жизни человека и одного из основных факторов прогресса, важнейшим условием которого является обеспечение постоянного роста духовного потенциала общества на основе всестороннего и гармоничного развития всех его членов и наиболее полного раскрытия их творческих возможностей. Повышение духовного и культурного уровня всего общества на основе гуманистических ценностей становится возможным, если основными дополняющими друг друга элементами культурной политики, воспринимаемыми во взаимном взаимодействии их результатов, являются доступ населения к культуре и участие в культурной жизни.

**2.1.1. Поддержка искусства.**

В условиях возрастающей коммерциализации и глобализации культура и искусство приобретают особую важность в развитии человеческого потенциала, в создании благоприятных предпосылок для плодотворной реализации способностей каждого человека, улучшения условий жизни жителей района и качества социокультурной среды. Искусство является важнейшим фактором воздействия на духовное, культурное и интеллектуальное состояние общества, творческие способности его граждан и их морально-этические убеждения.

Одним из важнейших средств нравственного и эстетического воспитания населения является киноискусство. В 2010 году 9 учреждений культуры клубного типа получили видеопроекционное оборудование, и на территории Ермаковского района вновь возобновился кинопоказ. В 2012 году успешно стала работать кинопередвижка, обслуживающая рекреационные зоны отдыха населения в летнее время, населенные пункты, не имеющие учреждений культуры. Особое внимание учреждений уделяется работе с детьми и молодежью, проводятся киновикторины, игровые кинопрограммы, кинолектории.

**2.2. Сохранение и развитие традиционной народной культуры.**

Культурное наследие, состоящее из аспектов прошлого, которые люди сохраняют, культивируют, изучают и передают следующему поколению, воплощено как в материальных формах, так и в нематериальных. Базовой основой нематериального культурного наследия является традиционная художественная народная культура, выраженная в языках, различных жанрах творчества, верованиях, костюме, в различных формах фольклорных празднеств и обрядов, знаниях и навыках, связанных с традиционными ремеслами.

В сфере культуры, особенно в сельской местности, именно учреждения культурно-досугового типа сохраняют традиционную специфику и виды клубного досуга: коллективное общение, эстетическое воспитание, развитие любительского творчества. Ориентируясь на запросы посетителей, в Ермаковской централизованной клубной системе действуют 211 клубных формирований по интересам, в том числе детские, подростковые, молодежные, семейного досуга и творчества, направленные на развитие национальных культур, социокультурную реабилитацию инвалидов, организации творческого досуга ветеранов и пожилых граждан и другие, 9 коллективов, имеют почетное звание Красноярского края «народный», «образцовый». По основным показателям деятельности МБУК «Ермаковская централизованная клубная система» наблюдается положительная динамика.

На базе учреждений организуются мероприятия, способствующие нравственному и патриотическому воспитанию подрастающего поколения, стабилизации и гармонизации семейных и общественных отношений, профилактике девиантного поведения среди детей и молодежи, что особенно важно, так как в настоящее время социокультурная ситуация характеризуется целым рядом негативных процессов, в первую очередь, утратой населением духовно-нравственных ориентиров.

Сложилась система традиционных творческих акций по всем жанрам любительского искусства, таких как музыкальные фестивали, фестивали самодеятельного народного творчества, творческие мастерские, выставки декоративно-прикладного искусства, фестивали национальных культур, детского творчества.

Успешно популяризируется декоративно-прикладное искусство и народные художественные промыслы, ремесла (гончарное, ювелирное, резьба и роспись по дереву, бисероплетение, вышивка, художественная обработка камня, работа с берестой, пимокатное дело и др.). Уникальные работы ермаковских мастеров были представлены на конкурсах и фестивалях различного уровня. В целях сохранения, развития и пропаганды народных художественных ремесел на базе Ремесленной мастерской МБУК ЕЦКС работает Союз мастеров Ермаковского района, работы которых постоянно экспонируются в Музейно-выставочном центре. Информация о деятельности учреждения размещается на сайте МБУК ЕЦКС, в официальной группе «Studio17» социальной сети «Одноклассники», в социальной сети «ВКонтакте», в общественно-политической газете «Нива».

В целом для учреждений характерны те же системные проблемы, как и для страны в целом – сохраняющийся дефицит средств для реализации мероприятий по сохранению и популяризации традиционной народной культуры, устаревание и разрушение материально-технической базы, потребность в высокопрофессиональных кадрах.

В 2011 головное учреждение МБУК «Ермаковская централизованная клубная система» оснащено светозвуко-техническим оборудованием, музыкальными инструментами, компьютерной и офисной техникой, мебелью, автотранспортом, которые в настоящее время требуют замены и ремонта. 5 учреждений в поселениях выиграли конкурс на улучшение материально-технической базы (звукоусилительная аппаратура). Имеется недостаток специализированного оборудования для организации работы клубных формирований в учреждениях, отсутствуют помещения для занятий кружковой работы, здания требуют капитального ремонта, в том числе с учетом требований Федерального Закона от 01.12.2014 № 419-ФЗ «О внесении изменений в отдельные законодательные акты РФ по вопросам социальной защиты инвалидов в связи с ратификацией Конвенции о правах инвалидов». Следует отметить, что ухудшающееся состояние

материально-технической базы учреждений значительно сдерживает развитие современных форм просветительно-досуговой деятельности и информационно-образовательных услуг.

Необходимо сосредоточить усилия на обеспечении равного доступа населения к услугам учреждений, расширении спектра предложений, увеличении степени вовлеченности различных социальных групп в деятельность клубных формирований учреждений культуры, повышении просветительской роли учреждений, обеспечении квалифицированными кадрами, улучшении материально-технической базы.

2.3. Организация и проведение культурных событий, в том числе на межрегиональном и международном уровне.

Ежегодно в МБУК «Ермаковская централизованная клубная система» проводится ряд районных культурных массовых мероприятий, позволяющих вовлечь в культурную жизнь большие группы населения, в том числе мероприятия, связанные с празднованием календарных праздников и памятных дат. В течение ряда лет реализуются проекты: гастроли профессиональных коллективов Красноярской краевой филармонии, Минусинского драмтеатра, Хакасской филармонии, драматических коллективов города Абакана, региональный фестиваль казачьей культуры «Казачий разгуляй», межнациональный фестиваль «Мы вместе», патриотический фестиваль «Я люблю тебя, Россия», турне «Живые родники души народной» коллективов, имеющих почетное звание «народный», «образцовый» и многие другие.

Формированию уникального образа культуры района, обеспечению самобытности развития территорий способствует реализация культурных проектов территории, актуализирующих историческую и современную действительность района, организатором и куратором которых выступает МБУК ЕЦКС: региональный фестиваль казачьей культуры «Казачий разгуляй», Праздник труда в с. Ермаковское, проведение районных фестивалей и конкурсов, реализация культурно-туристических маршрутов.

Интеграции Ермаковского района в международное культурное пространство способствует участие коллективов художественной самодеятельности, мастеров-умельцев в фестивалях и конкурсах различных уровней, в том числе наиболее известных - Красноярский международный музыкальный фестиваль стран Азиатско-Тихоокеанского региона, Международный фестиваль этнической музыки и ремесел «МИР Сибири» (п. Шушенское), Международный фестиваль войлока (г. Кызыл), обменные творческие гастроли в рамках сотрудничества с республикой Тыва, Хакасия.

Важной проблемой в организации и проведении указанных выше мероприятий, а также обеспечении участия творческих коллективов в конкурсах и фестивалях различного уровня является отсутствие целевого финансирования.

В целях наиболее полной интеграции района в мировой культурный и информационный процесс необходима реализация международных культурных проектов на территории, продвижение культуры за пределами Ермаковского района, прежде всего, в форме гастролей, участия в конкурсах, выставках и фестивалях, использование современных информационных технологий для формирования привлекательного образа района.

**2.4. Основная цель, задачи, этапы и сроки выполнения подпрограммы, целевые индикаторы.**

С учетом целевых установок и приоритетов культурной политики, Основных направлений Стратегии культурной политики Ермаковского района на период до 2022 года, целью подпрограммы определено обеспечение доступа населения Ермаковского района к культурным благам и участию в культурной жизни.

Достижение данной цели потребует решения следующих задач:

- поддержка искусства;
- сохранение и развитие традиционной народной культуры;
- организация и проведение культурных событий, в том числе на межрегиональном и международном уровне.

Сроки исполнения подпрограммы: 2014 - 2022 годы.

Подпрограмма не предусматривает отдельные этапы реализации.

Оценка результатов реализации подпрограммы осуществляется на основе использования показателей, сформированных с учетом специфики учреждений культурно-досугового типа, творческих коллективов, имеющих почетное звание, показателей Плана мероприятий («дорожной карты»).

Целевыми индикаторами реализации подпрограммы являются:

- количество посетителей учреждений культурно-досугового типа на 1 тыс. человек населения;
- число клубных формирований на 1 тыс. человек населения;
- число участников клубных формирований на 1 тыс. человек населения;
- число участников клубных формирований для детей в возрасте до 14 лет включительно.

Целевые индикаторы приведены в приложении № 1 к подпрограмме «Поддержка искусства и народного творчества» на 2014 - 2022 годы.

**2.5. Механизм реализации подпрограммы.**

2.5.1. Главный распорядитель бюджетных средств – отдел культуры администрации Ермаковского района (далее – Отдел).

2.5.2. Реализация мероприятий подпрограммы осуществляется путем предоставления субсидий по соглашениям, заключенным между Отделом и муниципальными учреждениями культуры, о порядке и условиях предоставления субсидии на цели, связанные с финансовым обеспечением выполнения муниципального задания на оказание муниципальных услуг (выполнение работ).

**2.6. Управление подпрограммой и контроль за ходом ее выполнения.**

2.6.1. Текущее управление и контроль за реализацией подпрограммы осуществляет отдел культуры администрации Ермаковского района.

Отдел культуры администрации Ермаковского района несет ответственность за реализацию подпрограммы, достижение конечного результата, целевое и эффективное использование финансовых средств, выделяемых на выполнение подпрограммы.

**2.6.2. Отдел культуры администрации Ермаковского района осуществляет:**

- 1) координацию исполнения мероприятий подпрограммы, мониторинг их реализации;
- 2) непосредственный контроль за ходом реализации мероприятий подпрограммы;
- 3) подготовку отчетов о реализации подпрограммы.

2.6.3. Контроль за соблюдением условий выделения, получения, целевого использования и возврата средств местного бюджета осуществляет финансовое управление администрации Ермаковского района.

**2.7. Оценка социально-экономической эффективности.**

Экономическая эффективность и результативность реализации подпрограммы зависят от степени достижения ожидаемого конечного результата.

Ожидаемые результаты:

- количество посетителей составит всего 1 436,4 тыс. человек, в том числе по годам: 2017 году – 239,4 тыс. человек; 2018 году – 239,4 тыс. человек; 2019 году – 239,4 тыс. человек; 2020 году – 239,4 тыс. человек; 2021 году – 239,4 тыс. человек; 2022 году – 239,4 тыс. человек.
- количество посетителей на платной основе составит всего 546,59 тыс. человек, в том числе по годам: 2017 году – 91,09 тыс. человек; 2018 году – 91,1 тыс. человек; 2019 году – 91,1 тыс. человек; 2020 году – 91,1 тыс. человек; 2021 году – 91,1 тыс. человек; 2022 году – 91,1 тыс. человек.
- количество клубных формирований составит всего 211 единиц, в том числе по годам: в 2017 году – не менее 211; в 2018 году – не менее 211; в 2019 году – не менее 211; в 2020 году – не менее 211; в 2021 году – не менее 211; в 2022 году – не менее 211.

Реализация мероприятий подпрограммы будет способствовать:

- созданию условий для доступа к произведениям кинематографии;
- сохранению традиционной народной культуры, содействию сохранению и развитию народных художественных промыслов и ремесел;
- повышению качества и доступности культурно-досуговых услуг;
- росту вовлеченности всех групп населения в активную творческую деятельность;
- созданию творческих союзов и организаций культуры;
- повышению качества проведения культурных мероприятий;
- развитию межрегионального и международного сотрудничества в сфере культуры.

**2.8. Мероприятия подпрограммы.**

Перечень мероприятий подпрограммы приведен в приложении № 2 к подпрограмме.

**2.9. Обоснование финансовых, материальных и трудовых затрат (ресурсное обеспечение подпрограммы) с указанием источников финансирования.**

Мероприятия подпрограммы реализуются за счет средств местного бюджета, предусмотренных на оплату муниципальных контрактов (договоров) на выполнение работ, оказание услуг.

Общий объем финансирования подпрограммы составляет 282 215,6 тыс. рублей, в т.ч.:  
2014 год – 14 860,9 тыс. рублей; 2015 год – 14 013,3 тыс. рублей; 2016 год – 14 159,7 тыс. рублей; 2017 год – 20 428,6 тыс. рублей; 2018 год – 36 865,1 тыс. рублей; 2019 год – 46 253,8 тыс. рублей; 2020 год – 48 143,9 тыс. рублей; 2021 год – 44 169,4 тыс. рублей; 2022 год – 43 320,9 тыс. рублей.

Приложение № 3  
к постановлению администрации Ермаковского района  
от «18» июня 2020 г. № 390-п  
Приложение № 2  
к подпрограмме 2  
«Поддержка искусства и народного творчества»  
реализуемой в рамках муниципальной программы  
Ермаковского района «Развитие культуры»

## Перечень мероприятий подпрограммы с указанием объема средств на их реализацию и ожидаемых результатов

| № п/п  | Наименование программы, подпрограммы   | ГРБС   | Код бюджетной классификации |       |            |     | Итого на 2014-2022 годы |          |          |          |          |          |          |          |          |          |          | Ожидаемый результат от реализации подпрограммного мероприятия |  |
|--|--|--|-----------------------------|-------|------------|-----|-------------------------|----------|----------|----------|----------|----------|----------|----------|----------|----------|----------|---|--|
|  |  |  | ГРБС                        | РазПр | ЦСР        | ВР  | 2014 год                | 2015 год | 2016 год | 2017 год | 2018 год | 2019 год | 2020 год | 2021 год | 2022 год |          |          |   |  |
| Цель: Обеспечение доступа населения Ермаковского района к культурным благам и участию в культурной жизни                       |  |  |                             |       |            |     |                         |          |          |          |          |          |          |          |          |          |          |   |  |
| Задача 1: Поддержка искусства и народного творчества   |  |  |                             |       |            |     |                         |          |          |          |          |          |          |          |          |          |          |   |  |
| 1.1.   | Обеспечение деятельности (оказание услуг) подведомственных учреждений  | отдел культуры администрации Ермаковского района | 557                         | 0801  | 50         | 200 | 80610                   | 611      | 8 206,8  | 7 886,5  | 8 408,5  | 8 588,8  | 6 633,2  | 7 732,3  | 18 344,1 | 19 027,0 | 18 817,0 | 103 644,2   | Количество зрителей составит 8450 чел.   |
|  | в т.ч.   |  |                             |       |            |     |                         |          |          |          |          |          |          |          |          |          |          |   |  |
|  | Организация и проведение культурно-массовых мероприятий (методические (семинары, конференции))   | отдел культуры администрации Ермаковского района | 557                         | 0801  | 50         | 200 | 80610                   | 611      |          |          |          |          | 6 633,2  | 7 732,3  | 18 344,1 | 19 027,0 | 18 817,0 | 63 920,4  | Количество участников составит 72 чел.<br>Количество мероприятий составит 4 ед.  |
| Задача 2: Поддержка искусства и народного творчества за счет межбюджетных трансфертов по передаваемым полномочиям              |  |  |                             |       |            |     |                         |          |          |          |          |          |          |          |          |          |          |   |  |
| 2.1.   | Обеспечение деятельности (оказание услуг) подведомственных учреждений  | отдел культуры администрации Ермаковского района | 557                         | 0801  | 50         | 200 | 80620                   | 611      | 5 296,1  | 5 520,0  | 5 540,4  | 6 663,3  | 21 485,2 | 22 865,1 | 25 474,6 | 22 927,3 | 22 927,3 | 138 699,3   | Количество мероприятий составит 149 ед.<br>Количество зрителей составит 8450 чел.  |
|  | в т.ч.   |  |                             |       |            |     |                         |          |          |          |          |          |          |          |          |          |          |   |  |
|  | Организация деятельности клубных формирований и формирований самодеятельного народного творчества (услуга)   | отдел культуры администрации Ермаковского района | 557                         | 0801  | 50         | 200 | 80620                   | 611      |          |          |          |          | 12 095,1 | 13 475,0 | 16 084,5 | 13 537,2 | 13 537,2 | 68 729,0  | Количество посещений составит 197688<br>Количество клубных формирований 212 ед.  |
|  | Организация деятельности клубных формирований и формирований самодеятельного народного творчества (работа)   | отдел культуры администрации Ермаковского района | 557                         | 0801  | 50         | 200 | 80620                   | 611      |          |          |          |          | 182,1    | 182,1    | 182,1    | 182,1    | 182,1    | 910,5   | Количество участников составит 2951 чел.<br>Количество клубных формирований 212 ед.  |
|  | Организация и проведение культурно-массовых мероприятий (культурно-массовые (иные зрелищные) мероприятия)  | отдел культуры администрации Ермаковского района | 557                         | 0801  | 50         | 200 | 80620                   | 611      |          |          |          |          | 9 058,0  | 9 058,0  | 9 058,0  | 9 058,0  | 9 058,0  | 45 290,0  | Количество участников составит 147286 чел.<br>Количество мероприятий составит 2182 ед.   |
|  | Организация и проведение культурно-массовых мероприятий (фестивали, выставки, конкурсы, смотры)  | отдел культуры администрации Ермаковского района | 557                         | 0801  | 50         | 200 | 80620                   | 611      |          |          |          |          | 150,0    | 150,0    | 150,0    | 150,0    | 150,0    | 750,0   | Количество участников составит 870 чел.<br>Количество мероприятий составит 19 ед.  |
|  | в т.ч. Выставка мастеров-умельцев Ермаковского района «Кочующая провинция»   | отдел культуры администрации Ермаковского района | 557                         | 0801  | 50         | 200 | 80620                   | 611      |          |          |          |          | 84,3     | 84,3     | 84,3     | 84,3     | 84,3     | 421,5   | Количество участников составит 15 чел.<br>Количество мероприятий составит 1 ед.  |
| Задача 3: Поддержка искусства и народного творчества за счет региональных выплат   |  |  |                             |       |            |     |                         |          |          |          |          |          |          |          |          |          |          |   |  |
| 3.1.   | Обеспечение деятельности (оказание услуг) подведомственных учреждений  | отдел культуры администрации Ермаковского района | 557                         | 0801  | 50         | 200 | 10210                   | 611      | 78,8     | 396,5    | 90,6     | 92,9     |          |          |          |          |          | 658,8   | Доплата до минимального размера оплаты труда работникам МБУК «ЕЦКС»  |
| 3.2.   | Обеспечение деятельности (оказание услуг) подведомственных учреждений  | отдел культуры администрации Ермаковского района | 559                         | 0801  | 50         | 200 | 90210                   | 611      | 85       | 27       |          |          |          |          |          |          |          | 111,6   | Доплата до минимального размера оплаты труда работникам МБУК «ЕЦКС»  |
| 3.3.   | Персональные выплаты, установленные в целях повышения оплаты труда молодым специалистам, персональные выплаты, устанавливаемые с учетом работы при наличии нагрудного знака  | отдел культуры администрации Ермаковского района | 557                         | 0801  | 50         | 200 | 10310                   | 611      | 19       | 84       | 24       | 116,0    | 215,8    | 502,5    |          |          |          | 960,8   | Персональные выплаты молодым специалистам МБУК «ЕЦКС»  |
| 3.4.   | Средства на увеличение размеров оплаты труда работников учреждений культуры, подведомственных муниципальным органам управления   | отдел культуры администрации Ермаковского района | 557                         | 0801  | 50         | 200 | 10490                   | 611      |          |          |          |          | 7 796,2  | 13 264,1 |          |          |          | 21 060,3  | Повышение заработной платы работникам культуры на 50%  |
| 3.5.   | Частичное финансирование (возмещение) расходов на повышение размеров оплаты труда отдельным категориям работников бюджетной сферы Красноярского края, для которых указами президента Российской Федерации предусмотрено повышение оплаты труда   | отдел культуры администрации Ермаковского района | 557                         | 0801  | 50         | 200 | 10480                   | 611      |          |          |          |          |          |          | 1 379,0  |          |          | 1 379,0   | Частичное финансирование (возмещение) расходов на повышение размеров оплаты труда отдельным категориям работников бюджетной сферы Красноярского края |
| Задача 4: Поддержка искусства и народного творчества за счет межбюджетных трансфертов по передаваемым полномочиям на иные цели |  |  |                             |       |            |     |                         |          |          |          |          |          |          |          |          |          |          |   |  |
| 4.1.   | Обеспечение деятельности (оказание услуг) подведомственных учреждений  | отдел культуры администрации Ермаковского района | 557                         | 0801  | 50         | 200 | 80620                   | 610      | 40,3     |          |          |          |          |          |          |          |          | 40,3  | Приобретение и установка отопительного котла   |
| Задача 5: Поддержка искусства и народного творчества на иные цели  |  |  |                             |       |            |     |                         |          |          |          |          |          |          |          |          |          |          |   |  |
| 5.1.   | Обеспечение деятельности (оказание услуг) подведомственных учреждений  | отдел культуры администрации Ермаковского района | 557                         | 0801  | 50         | 200 | 80610                   | 612      | 129,6    |          | 46,4     |          |          |          |          |          |          | 176,0   | Приобретение оборудования  |
| 5.2.   | Обеспечение деятельности (оказание услуг) подведомственных учреждений  | отдел культуры администрации Ермаковского района | 557                         | 0801  | 50         | 200 | 74810                   | 612      | 200,0    |          |          |          |          |          |          |          |          | 200,0   | Приобретение оборудования  |
| 5.3.   | Обеспечение деятельности (оказание услуг) подведомственных учреждений  | отдел культуры администрации Ермаковского района | 557                         | 0801  | 50         | 200 | 94810                   | 612      | 2,0      |          |          |          |          |          |          |          |          | 2,0   | Приобретение оборудования  |
| 5.4.   | Обеспечение деятельности (оказание услуг) подведомственных учреждений  | отдел культуры администрации Ермаковского района | 557                         | 0801  | 50         | 200 | 51480                   | 612      | 50,0     |          |          |          |          |          |          |          |          | 50,0  | Приобретение оборудования  |
| 5.5.   | Обеспечение деятельности (оказание услуг) подведомственных учреждений  | отдел культуры администрации Ермаковского района | 557                         | 0801  | 50         | 200 | R5190                   | 612      |          | 100,0    | 50,0     | 50,0     | 100,0    |          |          |          |          | 300,0   | Денежное поощрение   |
| 5.6.   | Поддержка отрасли культуры в рамках подпрограммы «Поддержка искусства и народного творчества» муниципальной программы Ермаковского района «Развитие культуры»  | отдел культуры администрации Ермаковского района | 557                         | 0801  | 50         | 200 | L5190                   | 612      |          |          |          |          |          | 150,0    | 100,0    |          |          | 250,0   | Денежное поощрение   |
| 5.7.   | Обеспечение деятельности (оказание услуг) подведомственных учреждений  | отдел культуры администрации Ермаковского района | 557                         | 0801  | 50         | 200 | 94890                   | 612      | 753,4    |          |          |          |          |          |          |          |          | 753,4   |  |
| 5.8.   | Обеспечение развития и укрепления материально-технической базы домов культуры в населенных пунктах с числом жителей до 50 тысяч человек за счет краевого бюджета   | отдел культуры администрации Ермаковского района | 557                         | 0801  | 50         | 200 | R4670                   | 612      |          |          |          |          | 157,1    |          |          |          |          | 157,1   | Укрепление материально-технической базы за счет краевого бюджета   |
| 5.9.   | Обеспечение развития и укрепления материально-технической базы домов культуры в населенных пунктах с числом жителей до 50 тысяч человек за счет федерального бюджета   | отдел культуры администрации Ермаковского района | 557                         | 0801  | 50         | 200 | R4670                   | 612      |          |          |          |          | 471,2    |          |          |          |          | 471,2   | Улучшение материально-технической базы за счет федерального бюджета  |
| 5.10.  | Обеспечение развития и укрепления материально-технической базы домов культуры в населенных пунктах с числом жителей до 50 тысяч человек за счет средств федерального бюджета   | отдел культуры администрации Ермаковского района | 557                         | 0801  | 50         | 200 | L4670                   | 612      |          |          |          |          | 681,8    | 1 562,9  | 1 661,3  | 1 119,4  | 5 025,4  | 5 025,4   | Укрепления материально-технической базы домов культуры   |
| 5.11.  | Обеспечение развития и укрепления материально-технической базы домов культуры в населенных пунктах с числом жителей до 50 тысяч человек за счет средств краевого бюджета   | отдел культуры администрации Ермаковского района | 557                         | 0801  | 50         | 200 | L4670                   | 612      |          |          |          |          | 227,3    | 521,0    | 553,8    | 457,2    | 1 759,3  | 1 759,3   | Укрепления материально-технической базы домов культуры   |
| 5.13.  | Софинансирование обеспечения развития и укрепления материально-технической базы домов культуры в населенных пунктах с числом жителей до 50 тысяч человек за счет районного бюджета   | отдел культуры администрации Ермаковского района | 557                         | 0801  | 50         | 200 | L4670                   | 612      |          |          |          |          | 6,4      | 24,1     | 21,0     |          |          | 51,5  | Софинансирование улучшения материально-технической базы за счет местного бюджета   |
| 5.14.  | Обеспечение деятельности (оказание услуг) подведомственных учреждений  | отдел культуры администрации Ермаковского района | 557                         | 0801  | 5020010460 |     |                         | 611      |          |          |          | 4 917,6  |          |          |          |          |          | 4 917,6   | Доплата 3450 с 01.06.2017  |
| 5.15.  | Создание(реконструкция) и капитальный ремонт культурно-досуговых учреждений в сельской местности в рамках подпрограммы «Обеспечение реализации государственной программы и прочие мероприятия» государственной программы Красноярского края «Развитие культуры и туризма» за счет средств краевого бюджета                   | отдел культуры администрации Ермаковского района | 557                         | 0801  | 502A174840 |     |                         | 612      |          |          |          |          | 625,2    |          |          |          |          | 625,2   | Создание(реконструкция) и капитальный ремонт культурно-досуговых учреждений в сельской местности   |
| 5.16.  | Софинансирование создания(реконструкция) и капитальный ремонт культурно-досуговых учреждений в сельской местности в рамках подпрограммы «Обеспечение реализации государственной программы и прочие мероприятия» государственной программы Красноярского края «Развитие культуры и туризма» за счет средств районного бюджета | отдел культуры администрации Ермаковского района | 557                         | 0801  | 502A174840 |     |                         | 612      |          |          |          |          | 181,5    |          |          |          |          | 181,5   | Создание(реконструкция) и капитальный ремонт культурно-досуговых учреждений в сельской местности   |
| 5.17.  | Разработка проектно-сметной документации, в рамках подпрограммы «Поддержка искусства и народного творчества» муниципальной программы Ермаковского района «Развитие культуры» за счет средств районного бюджета   | отдел культуры администрации Ермаковского района | 557                         | 0801  | 5020080540 |     |                         | 612      |          |          |          |          |          |          | 741,3    |          |          | 741,3   | Разработка проектно-сметной документации   |
|  | в том числе:   |  |                             |       |            |     |                         |          |          |          |          |          |          |          |          |          |          |   |  |
|  | отдел культуры администрации Ермаковского района   |  |                             |       |            |     |                         |          | 14 860,9 | 14 013,3 | 14 159,7 | 20 428,6 | 36 865,1 | 46 253,8 | 48 143,9 | 44 169,4 | 43 320,9 | 282 215,6   |  |



Приложение № 4  
к постановлению администрации Ермаковского района  
от «18» июня 2020 г. № 390-п  
Приложение № 6  
к муниципальной программе Ермаковского района  
«Развитие культуры»

**Подпрограмма 4**  
**«Обеспечение условий реализации программы и прочие мероприятия», реализуемая в рамках муниципальной программы Ермаковского района «Развитие культуры»**

**1. Паспорт подпрограммы**

|   |  |
|---|--|
| Наименование подпрограммы   | подпрограмма «Обеспечение условий реализации программы и прочие мероприятия» (далее – подпрограмма)  |
| Наименование муниципальной программы, в рамках которой реализуется подпрограмма | муниципальная программа Ермаковского района «Развитие культуры» годы (далее – Программа)   |
| Исполнитель подпрограммы  | Отдел культуры администрации Ермаковского района<br>муниципальное казенное учреждение «Центр по обеспечению деятельности учреждений культуры»  |
| Соисполнитель подпрограммы  | Администрация Ермаковского района, администрации сельсоветов, муниципальные учреждения культуры  |
| Цель подпрограммы   | Создание условий для устойчивого развития отрасли «культура»   |
| Задачи подпрограммы   | развитие инфраструктуры отрасли «культура»;<br>создание условий для эффективного, ответственного и прозрачного управления финансовыми ресурсами в рамках выполнения установленных функций и полномочий   |
| Целевые индикаторы подпрограммы   | 1. уровень исполнения расходов главного распорядителя за счет средств местного бюджета (без учета межбюджетных трансфертов, имеющих целевое назначение, из краевого бюджета);<br>2. своевременность утверждения ГРБС муниципальных заданий для подведомственных учреждений на текущий финансовый год и плановый период;<br>3. соблюдение сроков представления главным распорядителем годовой бюджетной отчетности. |
| Сроки реализации  | 2014 – 2022 годы   |
| Объемы и источники финансирования подпрограммы                                  | общий объем финансирования – 171 728,1 тыс. руб., в том числе по годам:<br>2014 год – 4 093,7 тыс. руб.; 2015 год – 7 881,7 тыс. руб.; 2016 год – 4 054,2 тыс. руб.;<br>2017 год – 9 709,3 тыс. руб.; 2018 год – 27 230,7 тыс. руб.; 2019 год – 34 133,9 тыс. руб.;<br>2020 год – 36 255,2 тыс. руб.; 2021 год – 24 291,3 тыс. руб.; 2022 год – 24 078,1 тыс. руб.   |
| Система организации контроля за исполнением подпрограммы                        | Отдел культуры администрации Ермаковского района; финансовое управление администрации Ермаковского района.   |

**2. Основные разделы подпрограммы**

2.1. Постановка общерайонной проблемы и обоснование необходимости разработки подпрограммы.  
Подпрограмма «Обеспечение условий реализации программы и прочие мероприятия» муниципальной Программы «Развитие культуры» направлена на решение задачи «Создание условий для устойчивого развития отрасли «культура» в Ермаковском районе» и оказывает влияние на все остальные подпрограммы, осуществляемые в рамках Программы.

В числе наиболее острых проблем, решаемых в рамках реализации подпрограммы – дефицит высококвалифицированных специалистов, низкий уровень информатизации отрасли, несоответствие инфраструктуры отрасли установленным государственным нормативам и современным нуждам потребителей культурных благ.

Укрепление материально-технической базы учреждений культуры идет низкими темпами, здания учреждений ветшают. Необходимо ускорить модернизацию и развитие существующей культурной инфраструктуры, исходя из критериев наиболее полного удовлетворения потребностей населения, сохранения и приумножения культурного потенциала района.

3 здания домов культуры и 3 помещения библиотек признаны ограниченно работоспособными. В ремонтных работах нуждается 75% помещений библиотек, учреждений культуры клубного типа и 50% помещений учреждения дополнительного образования в области культуры.

Высокая степень износа основных фондов, наряду с недостаточным финансированием мероприятий, направленных на ремонт сетей энергоснабжения, водоснабжения, систем пожарной сигнализации и другого оборудования, привело к тому, что на сегодняшний день учреждения культуры и учреждение дополнительного образования в области культуры представляют собой одну из наименее защищенных категорий объектов с массовым пребыванием людей.

Учреждения культуры являются единственным источником, обеспечивающим конституционное право граждан на участие в культурной жизни, пользование учреждениями культуры и доступ к информации и культурным ценностям.

В целях поддержки муниципальных учреждений культуры необходимо предоставление дополнительных денежных средств на ремонт зданий Детской школы искусств, информатизацию учреждений культуры, а также на оснащение специальным оборудованием, проведение капитального ремонта, реконструкции и строительство новых зданий учреждений культурно-досугового типа, отвечающих современным требованиям к организации культурно-досуговой деятельности в сельской местности.

2.2. Основная цель, задачи, этапы и сроки выполнения подпрограммы, целевые индикаторы.

Цель подпрограммы создание условий для устойчивого развития отрасли «культура».

Достижение данной цели потребует решения следующей задачи:

- создание условий для эффективного, ответственного и прозрачного управления финансовыми ресурсами в рамках выполнения установленных функций и полномочий.

Сроки исполнения подпрограммы: 2014 - 2022 годы.

Подпрограмма не предусматривает отдельные этапы реализации.

Целевыми индикаторами реализации подпрограммы являются:

- уровень исполнения расходов главного распорядителя за счет средств местного бюджета (без учета межбюджетных трансфертов, имеющих целевое назначение, из краевого бюджета);

- своевременность утверждения муниципальных заданий подведомственным главному распорядителю учреждениям на текущий финансовый год и плановый период;

- соблюдение сроков представления главным распорядителем годовой бюджетной отчетности.

Целевые индикаторы приведены в приложении № 1 к подпрограмме.

2.3. Механизм реализации подпрограммы.

2.3.1. Источником финансирования подпрограммы является местный бюджет.

2.3.2. Главными распорядителями бюджетных средств являются:

– Отдел культуры администрации Ермаковского района;

2.3.3. По подпункту 1.1 пункта 1 мероприятий подпрограммы выделение средств местного бюджета предусматривается отделу культуры администрации Ермаковского района и МКУ «Центр по обеспечению деятельности учреждений культуры» на выполнение муниципальных функций в установленной сфере деятельности в рамках бюджетной сметы в соответствии с действующим законодательством.

2.4. Управление подпрограммой и контроль за ходом ее выполнения.

2.4.1. Текущее управление и контроль за реализацией подпрограммы осуществляет Отдел культуры администрации Ермаковского района.

Отдел культуры администрации Ермаковского района несет ответственность за реализацию подпрограммы, достижение конечного результата, целевое и эффективное использование финансовых средств, выделяемых на выполнение подпрограммы.

2.4.2. Отдел культуры администрации Ермаковского района осуществляет:

1) координацию исполнения мероприятий подпрограммы, мониторинг их реализации;

2) непосредственный контроль за ходом реализации мероприятий подпрограммы;

3) непосредственный контроль за достижением конечных результатов;

4) подготовку отчетов о реализации подпрограммы.

2.4.3. Контроль за соблюдением условий выделения, получения, целевого использования и возврата средств местного бюджета осуществляет финансовое управление администрации Ермаковского района.

2.5. Оценка социально-экономической эффективности.

Экономическая эффективность и результативность реализации подпрограммы зависят от степени достижения ожидаемого конечного результата.

Реализация мероприятий подпрограммы будет способствовать:

- обеспечению эффективного управления кадровыми ресурсами в отрасли «культура»;

- повышению качества и доступности муниципальных услуг, оказываемых в сфере культуры;

- повышению эффективности управления отраслью «культура», расходования бюджетных расходов, внедрению современных подходов бюджетного планирования;

- созданию эффективной системы управления реализацией Программы, реализации в полном объеме мероприятий Программы, достижение ее целей и задач.

2.6. Мероприятия подпрограммы.

Перечень мероприятий подпрограммы приведен в приложении № 2 к подпрограмме.

2.7. Обоснование финансовых, материальных и трудовых затрат (ресурсное обеспечение подпрограммы) с указанием источников финансирования.

Мероприятия подпрограммы реализуются за счет средств местного бюджета, предусмотренных на оплату муниципальных контрактов (договоров) на выполнение работ, оказание услуг, предоставление субсидий бюджетам муниципальных образований, предусмотренных на оплату муниципальных контрактов (договоров) на выполнение работ, оказание услуг.

Общий объем финансирования подпрограммы составляет 171 728,1 тыс. руб., в том числе по годам:

2014 год – 4 093,7 тыс. руб.; 2015 год – 7 881,7 тыс. руб.; 2016 год – 4 054,2 тыс. руб.;

2017 год – 9 709,3 тыс. руб.; 2018 год – 27 230,7 тыс. руб.; 2019 год – 34 133,9 тыс. руб.;

2020 год – 36 255,2 тыс. руб.; 2021 год – 24 291,3 тыс. руб.; 2022 год – 24 078,1 тыс. руб.

Приложение № 5  
к постановлению администрации Ермаковского района  
от «18» июня 2020 г. № 390-п  
Приложение № 2  
к подпрограмме 4  
«Обеспечение условий реализации муниципальной программы  
и прочие мероприятия»  
реализуемой в рамках муниципальной программы Ермаковского района «Развитие культуры»

**Перечень мероприятий подпрограммы с указанием объема средств на их реализацию и ожидаемых результатов**

| № п/п  | Наименование программы, подпрограммы   | ГРБС | Код бюджетной классификации |      |     |       | Итого на 2014-2022 годы |          |          |          |          |          |          |          |          |          | Ожидаемый результат от реализации подпрограммного мероприятия (в натуральном выражении) |  |
|--|--|------|-----------------------------|------|-----|-------|-------------------------|----------|----------|----------|----------|----------|----------|----------|----------|----------|---|--|
|  |  |      | ГРБС                        | РзПр | ЦСР | ВР    | 2014 год                | 2015 год | 2016 год | 2017 год | 2018 год | 2019 год | 2020 год | 2021 год | 2022 год |          |   |  |
| Цель: Создание условий для устойчивого развития отрасли «культура» |  |      |                             |      |     |       |                         |          |          |          |          |          |          |          |          |          |   |  |
| 1  | Задача 1: Создание условий для эффективного, ответственного и прозрачного управления финансовыми ресурсами в рамках выполнения установленных функций и полномочий органов муниципальной власти |      |                             |      |     |       |                         |          |          |          |          |          |          |          |          |          |   |  |
|  | отдел культуры администрации Ермаковского района   | 557  | 0804                        | 50   | 400 | 80610 | 110                     | 2 710,6  | 2 770,1  | 2 867,9  | 5 465,9  | 11 872,6 | 10 786,5 | 31 709,4 | 22 866,0 | 22 665,8 | 113 714,8   | Обеспечение реализации муниципальной программы на 100% |
|  | отдел культуры администрации Ермаковского района   | 557  | 0804                        | 50   | 400 | 80610 | 320                     |          |          |          |          | 129,8    |          |          |          |          | 129,8   |  |
|  | отдел культуры администрации Ермаковского района   | 557  | 0804                        | 50   | 400 | 80610 | 244                     | 300,0    | 262,0    | 285,8    | 285,8    | 564,9    | 852,0    | 1 126,8  | 285,8    | 285,8    | 4 248,9   |  |
|  | отдел культуры администрации Ермаковского района   | 557  | 0804                        | 50   | 400 | 80610 | 850                     | 1,2      | 1,7      | 1,5      | 1,5      | 11,7     | 14,4     | 1,5      | 1,5      | 1,5      | 36,5  |  |
|  | отдел культуры администрации Ермаковского района   | 557  | 0804                        | 50   | 400 | 80620 | 110                     |          |          |          |          | 2 682,1  | 12 246,0 | 10 717,2 |          |          | 25 645,3  |  |
|  | отдел культуры администрации Ермаковского района   | 557  | 0804                        | 50   | 400 | 80620 | 244                     |          |          |          |          |          | 222,4    |          |          |          | 222,4   |  |
|  | отдел культуры администрации Ермаковского района   | 557  | 0804                        | 50   | 400 | 80620 | 850                     |          |          |          |          |          | 1,3      |          |          |          | 1,3   |  |
|  | отдел культуры администрации Ермаковского района   | 557  | 0804                        | 50   | 400 | 80210 | 244                     | 108,3    | 74,0     | 85,8     | 85,3     | 105,4    | 85,8     | 85,8     | 68,8     | 68,8     | 768,0   |  |
|  | отдел культуры администрации Ермаковского района   | 557  | 0804                        | 50   | 400 | 80210 | 850                     | 0,8      | 0,5      | 0,5      | 1,0      | 0,5      | 1,0      | 1,0      | 18,0     | 18,0     | 41,3  |  |
|  | отдел культуры администрации Ермаковского района   | 557  | 0804                        | 50   | 400 | 80210 | 120                     | 871,5    | 913,0    | 812,7    | 919,2    | 928,7    | 1 151,0  | 1 199,0  | 1 051,2  | 1 038,2  | 8 884,5   |  |
|  | отдел культуры администрации Ермаковского района   | 557  | 0804                        | 50   | 400 | 10470 | 110                     |          |          |          |          | 976,6    |          |          |          |          | 976,6   |  |
|  | отдел культуры администрации Ермаковского района   | 557  | 0804                        | 50   | 400 | 10470 | 120                     |          |          |          |          | 32,8     |          |          |          |          | 32,8  |  |
|  | отдел культуры администрации Ермаковского района   | 557  | 0804                        | 50   | 400 | 10210 | 110                     |          |          |          | 268,5    | 361,7    | 8 484,2  |          |          |          | 9 114,4   |  |
|  | отдел культуры администрации Ермаковского района   | 557  | 0804                        | 50   | 400 | 80270 | 120                     | 101,3    | 92,8     |          |          |          |          |          |          |          | 194,1   |  |
|  | отдел культуры администрации Ермаковского района   | 557  | 0804                        | 50   | 400 | 10380 | 110                     |          |          |          |          |          | 66,4     |          |          |          | 66,4  |  |
|  | отдел культуры администрации Ермаковского района   | 557  | 0804                        | 50   | 400 | 10380 | 120                     |          |          |          |          |          | 12,0     |          |          |          | 12,0  |  |
|  | отдел культуры администрации Ермаковского района   | 557  | 0804                        | 50   | 400 | 10390 | 120                     |          |          |          |          |          | 16,9     |          |          |          | 16,9  |  |
|  | отдел культуры администрации Ермаковского района   | 557  | 0804                        | 50   | 400 | 90210 | 110                     |          |          |          |          |          | 1 562,4  |          |          |          | 1 562,4   |  |







|  |     |     |     |       |       |         |         |         |         |   |   |   |          |          |          |          |          |          |
|--|-----|-----|-----|-------|-------|---------|---------|---------|---------|---|---|---|----------|----------|----------|----------|----------|----------|
| число участников   | -   | -   | -   | 15    | 17    | -       | -       | -       | -       | - | - | - | 538,14   | 704,36   | -        | -        | -        | -        |
| Организация деятельности клубных формирований и формирований самодельного народного творчества (услуга) (количество клубных формирований)      | -   | -   | -   | 211   | 211   | 211     | 212     | 213     | 214     | - | - | - | -        | -        | -        | -        | -        | -        |
| количество посетителей   | -   | -   | -   | 2 939 | 2939  | 195768  | 197688  | 197928  | 198168  | - | - | - | 10959,62 | 12829,80 | 18364,90 | 19864,40 | 15752,30 | 15113,80 |
| Организация и проведение культурно-массовых мероприятий (иные зрелищные мероприятия), в том числе количество мероприятий                       | -   | -   | -   | -     | 12    | 2 182   | 2 182   | 2 182   | 2 182   | - | - | - | -        | -        | -        | -        | -        | -        |
| число участников   | -   | -   | -   | -     | 2 860 | 147 286 | 147 286 | 147 286 | 147 286 | - | - | - | -        | 9058,00  | 9058,00  | 9058,00  | 9058,00  | 9058,00  |
| Организация и проведение культурно-массовых мероприятий (творческие - фестиваль, выставка, конкурс, смотр), в том числе количество мероприятий | -   | -   | -   | -     | 19    | 19      | 19      | 19      | 19      | - | - | - | -        | -        | -        | -        | -        | -        |
| число участников   | -   | -   | -   | -     | 655   | 661     | 870     | 870     | 870     | - | - | - | -        | 150,00   | 150,00   | 150,00   | 150,00   | 150,00   |
| Организация и проведение культурно-массовых мероприятий (методические - семинар, конференция), в том числе количество мероприятий              | -   | -   | -   | -     | 4     | 4       | 4       | 4       | 4       | - | - | - | -        | -        | -        | -        | -        | -        |
| число участников   | -   | -   | -   | -     | 62    | 72      | 72      | 72      | 72      | - | - | - | -        | 8588,80  | 13940,84 | 18498,80 | 18889,40 | 19027,00 |
| <b>Подпрограмма 3: Поддержка дополнительного образования детей</b>   |     |     |     |       |       |         |         |         |         |   |   |   |          |          |          |          |          |          |
| Реализация культурно-просветительских мероприятий, творческих конкурсов, фестивалей, выставок, концертов, спектаклей (количество мероприятий)  | 60  | 60  | -   | -     | -     | -       | -       | -       | -       | - | - | - | 3595,70  | 4153,15  | -        | -        | -        | -        |
| Реализация образовательных программ дополнительного образования детей в области культуры (число обучающихся в школе)                           | 220 | 220 | -   | -     | -     | -       | -       | -       | -       | - | - | - | 3595,70  | 4153,15  | -        | -        | -        | -        |
| Организация мероприятий (выставки, конкурсы, смотры) (работа), том числе: количество мероприятий (ед.)   | -   | -   | 30  | -     | -     | -       | -       | -       | -       | - | - | - | -        | -        | -        | -        | -        | -        |
| количество участников мероприятий (чел)  | -   | -   | 190 | -     | -     | -       | -       | -       | -       | - | - | - | 3564,18  | -        | -        | -        | -        | -        |
| Реализация дополнительных образовательных предпрофессиональных программ (число обучающихся)  | -   | -   | 20  | -     | -     | -       | -       | -       | -       | - | - | - | 3768,12  | -        | -        | -        | -        | -        |
| Реализация дополнительных общеобразовательных общеразвивающих программ (число обучающихся)   | -   | -   | 200 | -     | -     | -       | -       | -       | -       | - | - | - | 2389,30  | -        | -        | -        | -        | -        |
| Организация и проведение культурно-массовых мероприятий - Методические семинары, конференции (работа), том числе: количество мероприятий (ед.) | -   | -   | 4   | 4     | 4     | 4       | 4       | 4       | 4       | - | - | - | -        | -        | -        | -        | -        | -        |
| количество участников мероприятий (чел)  | -   | -   | 60  | 60    | 60    | 60      | 60      | 60      | 60      | - | - | - | 202,01   | 106,95   | 595,30   | 610,12   | 610,12   | 610,12   |
| количество мероприятий (чел/день)  | -   | -   | 20  | 20    | 20    | 20      | 20      | 20      | 20      | - | - | - | -        | -        | -        | -        | -        | -        |
| количество мероприятий (час)   | -   | -   | 6   | 6     | 6     | 6       | 6       | 6       | 6       | - | - | - | -        | -        | -        | -        | -        | -        |
| Реализация дополнительных предпрофессиональных программ - Хоровое пение (количество человек)   | -   | -   | 15  | -     | -     | -       | -       | -       | -       | - | - | - | 2092,94  | -        | -        | -        | -        | -        |
| количество чел/час   | -   | -   | -   | 48,2  | 53    | 53      | 72,5    | 72,5    | -       | - | - | - | 352,72   | 303,68   | 365,12   | 365,12   | 365,12   |          |
| Реализация дополнительных предпрофессиональных программ - Хореографическое творчество (количество человек)                                     | -   | -   | 10  | -     | -     | -       | -       | -       | -       | - | - | - | 292,53   | -        | -        | -        | -        | -        |
| количество чел/час   | -   | -   | -   | 47,3  | 46,5  | 48,3    | 48,3    | 31,1    | -       | - | - | - | 356,12   | 318,14   | 345,35   | 345,35   | 345,35   |          |
| Реализация дополнительных предпрофессиональных программ - Народные инструменты (количество человек)  | -   | -   | 21  | -     | -     | -       | -       | -       | -       | - | - | - | 1263,29  | -        | -        | -        | -        | -        |
| количество чел/час   | -   | -   | -   | 102,8 | 106,6 | 115,5   | 115,7   | 115,7   | -       | - | - | - | 643,23   | 730,25   | 794,34   | 794,34   | 794,34   |          |
| Реализация дополнительных предпрофессиональных программ - Духовые и ударные инструменты (количество человек)                                   | -   | -   | 7   | -     | -     | -       | -       | -       | -       | - | - | - | 1252,78  | -        | -        | -        | -        | -        |
| количество чел/час   | -   | -   | -   | 110   | 118,2 | 121,5   | 88,6    | 88,6    | -       | - | - | - | 2652,68  | 2359,82  | 2188,29  | 1821,60  | 1741,60  |          |
| Реализация дополнительных предпрофессиональных программ - Музыкальный фольклор (количество человек)  | -   | -   | 8   | -     | -     | -       | -       | -       | -       | - | - | - | 1977,17  | -        | -        | -        | -        | -        |
| количество чел/час   | -   | -   | -   | 88,9  | 88,9  | 88,9    | 88,9    | 85,7    | -       | - | - | - | 2026,26  | 2216,75  | 2216,75  | 1216,75  | 1216,75  |          |
| Реализация дополнительных предпрофессиональных программ - Фортепиано (количество человек)  | -   | -   | 13  | -     | -     | -       | -       | -       | -       | - | - | - | 787,92   | -        | -        | -        | -        | -        |
| количество чел/час   | -   | -   | -   | 96,8  | 103,6 | 108     | 88,4    | 88,4    | -       | - | - | - | 654,76   | 900,75   | 834,37   | 834,37   | 834,37   |          |
| Реализация дополнительных предпрофессиональных программ - Живопись (количество человек)  | -   | -   | 26  | -     | -     | -       | -       | -       | -       | - | - | - | 413,50   | -        | -        | -        | -        | -        |
| количество чел/час   | -   | -   | -   | 23    | 34,4  | 45,1    | 45,1    | 45,1    | -       | - | - | - | 144,49   | 164,50   | 180,66   | 180,66   | 180,66   |          |
| Реализация дополнительных общеразвивающих программ (количество человек)  | -   | -   | 120 | -     | -     | -       | -       | -       | -       | - | - | - | 368,52   | -        | -        | -        | -        | -        |
| количество чел/час   | -   | -   | -   | 81,5  | 92,6  | 285     | 285     | 285     | -       | - | - | - | 169,15   | 238,17   | 368,56   | 368,56   | 368,56   |          |
| Организация и проведение культурно-массовых мероприятий - Творческих (выставка), в том числе: количество мероприятий (ед.)                     | -   | -   | 15  | 15    | 15    | 15      | 15      | 15      | 15      | - | - | - | -        | -        | -        | -        | -        | -        |
| количество участников мероприятий (чел)  | -   | -   | 40  | 40    | 40    | 40      | 40      | 40      | 40      | - | - | - | 136,24   | 136,24   | 136,24   | 136,24   | 136,24   | 136,24   |
| количество мероприятий (чел/день)  | -   | -   | 50  | 50    | 50    | 50      | 50      | 50      | 50      | - | - | - | -        | -        | -        | -        | -        | -        |
| Организация и проведение культурно-массовых мероприятий - Творческих (конкурс, смотр), том числе: количество мероприятий (ед.)                 | -   | -   | 15  | 15    | 15    | 15      | 15      | 15      | 15      | - | - | - | -        | -        | -        | -        | -        | -        |
| количество участников мероприятий (чел)  | -   | -   | 150 | 150   | 150   | 150     | 150     | 150     | 150     | - | - | - | 510,90   | 510,90   | 510,90   | 510,90   | 510,90   | 510,90   |

**Администрация Ермаковского района  
ПОСТАНОВЛЕНИЕ**

«18» июня 2020 года

№ 391-п

О внесении изменений в постановление администрации Ермаковского района от 31.10.2013 г. № 723-п «Об утверждении муниципальной программы «Создание условий для строительства социально значимых объектов, а так же обеспечения доступным и комфортным жильем граждан Ермаковского района Красноярского края» (в редакции постановлений от 22.01.2014 г. № 31-п, от 29.01.2014 г. № 51, от 09.04.2014 г. № 239-п, от 12.05.2014 г. № 340-п, от 29.07.2014 г. № 567-п, от 30.10.2014 г. № 866-п, от 11.11.2014 г. № 899-п, от 02.12.2014 г. № 988-п, от 11.12.2014 г. № 1003-п, от 15.12.2014 г. № 1019-п, от 23.12.2014 г. № 1062-п, от 29.07.2015 г. № 486-п, от 24.08.2015 г. № 544-п, от 29.10.2015 г. № 729-п, от 30.10.2015 г. № 739-п, от 09.03.2016 г. № 127, от 08.07.2016 г. № 439; от 31.10.2016 г. № 695-п; от 06.12.2016 г. № 788-п; от 03.04.2017 г. № 185-п; от 26.07.2017 г. № 496-п; от 27.10.2017 г. № 769-п, от 10.04.2018 г. № 170-п; от 01.06.2018 г. № 280-п, от 10.07.2018 г. № 367; от 19.07.2018 г. № 381-п; от 31.10.2018 г. № 624-п; от 16.01.2019 г. № 13-п; от 22.07.2019 г. № 368-п; от 27.09.2019 г. № 515-п, от 31.10.2019 г. № 634-п; от 24.04.2020 г. № 239-п)

В соответствии со ст. 179 Бюджетного кодекса Российской Федерации, постановлением администрации Ермаковского района от 05.08.2013 г. № 516-п «Об утверждении Порядка принятия решений о разработке муниципальных программ Ермаковского района, их формировании и реализации», Уставом Ермаковского района,

**ПОСТАНОВЛЯЮ:**

1. Внести изменения в постановление от 31.10.2013 г. № 723-п (в редакции постановления от 22.01.2014 г. № 31-п, от 29.01.2014 г. № 51, от 09.04.2014 г. № 239-п, от 12.05.2014 г. № 340-п, от 29.07.2014 г. № 567-п, от 30.10.2014 г. № 866-п, от 11.11.2014 г. № 899-п, от 02.12.2014 г. № 988-п, от 11.12.2014 г. № 1003-п, от 15.12.2014 г. № 1019-п, от 23.12.2014 г. № 1062-п, от 29.07.2015 г. № 486-п, от 24.08.2015 г. № 544-п, от 29.10.2015 г. № 729-п, от 30.10.2015 г. № 739-п, от 09.03.2016 г. № 127, от 08.07.2016 г. № 439; от 31.10.2016 г. № 695-п; от 06.12.2016 г. № 788-п; от 03.04.2017 г. № 185-п; от 26.07.2017 г. № 496-п; от 27.10.2017 г. № 769-п, от 10.04.2018 г. № 170-п; от 01.06.2018 г. № 280-п, от 10.07.2018 г. № 367; от 19.07.2018 г. № 381-п; от 31.10.2018 г. № 624-п; от 16.01.2019 г. № 13-п; от 22.07.2019 г. № 368-п; от 27.09.2019 г. № 515-п, от 31.10.2019 г. № 634-п; от 23.04.2020 г. № 239-п) «Об утверждении муниципальной программы «Создание условий для строительства социально значимых объектов, а так же обеспечения доступным и комфортным жильем граждан Ермаковского района Красноярского края», а именно:

- Муниципальную программу «Создание условий для строительства социально значимых объектов, а так же обеспечения доступным и комфортным жильем граждан Ермаковского района Красноярского края» изложить в редакции согласно приложений к данному постановлению.

2. Контроль за исполнением данного постановления возложить на заместителя главы администрации района по оперативному управлению Абрамова С.М.

3. Постановление вступает в силу после его официального опубликования (обнародования).

Глава района

М.А. Виговский

Приложение  
к постановлению администрации Ермаковского района  
от «18» июня 2020 г. № 391-п  
Приложение № 1  
к постановлению администрации Ермаковского района  
от «31» октября 2013 г. № 723-п

**Муниципальная программа  
«Создание условий для строительства социально значимых объектов, а так же обеспечения доступным и комфортным жильем граждан Ермаковского района Красноярского края»**

**Паспорт программы**

|  |  |
|--|--|
| Наименование муниципальной программы             | Муниципальная программа «Создание условий для строительства социально значимых объектов, а так же обеспечения доступным и комфортным жильем граждан Ермаковского района Красноярского края»  |
| Основания для разработки муниципальной программы | 145-ФЗ от 31.07.1998г. Ст. 179 Бюджетного кодекса Российской Федерации; Градостроительный кодекс РФ от 29.12.2004 г. № 190-ФЗ; Федеральный закон «Об общих принципах организации местного самоуправления в РФ» от 06.10.2003 г. № 131-ФЗ; Постановление главы администрации Ермаковского района № 516-п от 05.08.2013 г. «Об утверждении порядка принятия решений о разработке муниципальных программ Ермаковского района, их формировании и реализации» (в редакции постановления от 10.12.2014 г. № 1001-п); Постановление администрации Ермаковского района от 07.09.2016г. № 557-п «Об утверждении перечня программ муниципального образования Ермаковский район». |

|  |  |
|--|--|
| Ответственный исполнитель муниципальной программы  | Администрация Ермаковского района (отдел АС и КХ)  |
| Соисполнители муниципальной программы  | МКУ «Ермаковский центр капитального строительства» администрации Ермаковского района<br>Управление образования администрации Ермаковского района<br>Органы местного самоуправления поселений   |
| Перечень подпрограмм и отдельных мероприятий муниципальной программы   | Подпрограммы:<br>1. Комплексное развитие жилищного строительства, систем социальной и коммунальной инфраструктуры Ермаковского района.<br>2. Территориальное планирование Ермаковского района.<br>3. Обеспечение реализации муниципальной программы.<br>4. Капитальный ремонт объектов муниципального жилищного фонда Ермаковского района.   |
| Цели муниципальной программы   | 1. Строительство жилья и приобретение жилых помещений для обеспечения жильем различных категорий граждан в рамках действующих жилищных программ.<br>2. Создание благоприятной социальной обстановки и условий проживания населения.<br>3. Обеспечение устойчивого развития территорий, развития инженерной, транспортной и социальной инфраструктур.<br>Рациональное и эффективное использование территории района, создание предпосылок для застройки и благоустройства территории сельских поселений и межселенных территорий района, сохранение объектов историко-культурного наследия, обеспечение рационального природопользования и охраны окружающей природной среды в целях повышения качества и условий проживания населения района.<br>4. Создание условий для эффективного, ответственного и прозрачного управления финансовыми ресурсами в рамках выполнения установленных функций и полномочий.<br>5. Обеспечение сохранности и увеличение срока эксплуатации жилищного фонда; приведение в надлежащее техническое состояние жилищного фонда; устранение неисправностей изношенных конструктивных элементов (в том числе их восстановление и замена) общего имущества собственников помещений в многоквартирных домах; повышение эффективности и надежности функционирования внутренних инженерных систем; внедрение ресурсосберегающих технологий; разработка эффективных механизмов управления жилищным фондом.   |
| Задачи муниципальной программы   | 1.1. Ввод в эксплуатацию жилья.<br>1.2. Обеспечение территорий коммунальной инфраструктурой в целях строительства в с. Ермаковское.<br>1.3. Строительство социально значимых объектов.<br>1.4. Разработка генеральных планов сельских поселений.<br>1.5. Обеспечение реализации муниципальной программы и иных государственных программ в рамках, которых МКУ «Ермаковский центр капитального строительства» Администрации Ермаковского района является соисполнителем.<br>1.6. Ремонт муниципального жилищного фонда.   |
| Этапы и сроки реализации муниципальной программы   | 2014 - 2022 годы   |
| Перечень целевых индикаторов и показателей результативности программы с расшифровкой плановых значений по годам ее реализации, значения целевых показателей на долгосрочный период | 1. Ввод в эксплуатацию жилья за указанный период составит 40 776,5 кв.м. общей площадью:<br>2014 – 5 935 кв. м.; 2015 – 7 306 кв. м.; 2016 – 3 803 кв. м.; 2017 – 3 053,5 кв. м.; 2018 – 3 295 кв. м.; 2019 – 3 884 кв. м.; 2020 – 4 500 кв. м.; 2021 – 4 500 кв. м.; 2022 – 4 500 кв. м.<br>2. Строительство улично-дорожной сети мкр. «Аэродромный» 2020-2021 годы, протяженность дорожного полотна:<br>- улично-дорожная сеть – 6 381,00 м;<br>3. Строительство объекта «Реконструкция детского сада МОУ Жеблахтинская СОШ» на 30 мест, год ввода – 2015 год;<br>4. Строительство сельского дома культуры со зрительным залом на 250 мест в с. Мигна, год ввода – 2016 год;<br>5. Капитальный ремонт детского сада на 55 мест в с. Верхнеусинское 2014-2015 года;<br>6. Капитальный ремонт кровли МБДОУ «Ермаковский детский сад № 2» - 2015 год;<br>7. Капитальный ремонт кровли МБОУ «Салбинская средняя общеобразовательная школа» - 2015 год;<br>8. Приобретение детского сада на 95 мест мкр. «Аэродромный» в с. Ермаковское – 2017 год;<br>9. Ввод физкультурно-спортивного центра в с. Ермаковское;<br>10. Ввод школы на 80 учащихся с дошкольными группами на 35 мест в с. Разъезжее;<br>11. Разработка проектно-сметной документации «Улично-дорожная сеть малозатанной застройки микрорайона «Северный» с. Ермаковское;<br>12. Разработка проектно-сметной документации на строительство сетей водоснабжения малозатанной застройки микрорайона «Западный» с. Ермаковское, Ермаковского района, Красноярского края, получение положительного заключения достоверности сметной стоимости проектно-сметной документации;<br>13. Строительство инженерной сети водоснабжения мкр. «Северный» с. Ермаковское, 1 этап. Окончание.<br>14. Капитальный ремонт гаража для стоянки пожарного автомобиля в с. Ивановка.<br>15. Утверждение генерального плана Григорьевского сельсовета (2020 год). |



|   |   |
|---|---|
|   | 16. Реализация проекта по благоустройству части улицы Карла Маркса в с. Ермаковское.<br>17. Уровень исполнения расходов, направленных на обеспечение текущей деятельности 97 %;<br>18. Доля нерезальной ко взысканию дебиторской задолженности в общем объеме дебиторской задолженности по текущей деятельности 0 %;<br>19. Доля просроченной кредиторской задолженности в общем объеме кредиторской задолженности по текущей деятельности 0 %;<br>20. Количество объектов муниципального жилищного фонда, которые подлежат к ремонту, к концу 2022 года довести до 20 шт.  |
| Информация по ресурсному обеспечению программы, в том числе в разбивке по источникам финансирования по годам реализации программы | Всего 508 049,911 тыс. руб., в том числе по годам:<br>2014 г. – 162 184,51 тыс. руб.; 2015 г. – 22 780,80 тыс. руб.; 2016 г. – 5 980,966 тыс. руб.; 2017 г. – 136 555,964 тыс. руб.; 2018 г. – 7 519,582 тыс. руб.; 2019 г. – 11 377,089 тыс. руб.; 2020 г. – 118 088,7 тыс. руб.; 2021 г. – 40 524,8 тыс. руб.; 2022 г. – 3 037,5 тыс. руб.<br>Федеральный бюджет всего 21 048,14 тыс. руб., в том числе по годам:<br>2014 г. – 21 048,14 тыс. руб.; 2015 г. – 0,00 тыс. руб.; 2016 г. – 0,00 тыс. руб.; 2017 г. – 0,00 тыс. руб.; 2018 г. – 0,00 тыс. руб.; 2019 г. – 0,00 тыс. руб.; 2020 г. – 0,00 тыс. руб.; 2021 г. – 0,00 тыс. руб.; 2022 г. – 0,00 тыс. руб.<br>Краевой бюджет всего 442 988,672 тыс. руб., в том числе по годам:<br>2014 г. – 138 183,77 тыс. руб.; 2015 г. – 18 986,4 тыс. руб.; 2016 г. – 1 636,5 тыс. руб.; 2017 г. – 124 783,7 тыс. руб.; 2018 г. – 2 038,592 тыс. руб.; 2019 г. – 6 628,8 тыс. руб.; 2020 г. – 113 299,9 тыс. руб.; 2021 г. – 37 431,0 тыс. руб.; 2022 г. – 0,00 тыс. руб.<br>Районный бюджет всего 44 013,099 тыс. руб., в том числе по годам:<br>2014 г. – 2 952,59 тыс. руб.; 2015 г. – 3 794,4 тыс. руб.; 2016 г. – 4 344,466 тыс. руб.; 2017 г. – 11 772,264 тыс. руб.; 2018 г. – 5 480,99 тыс. руб.; 2019 г. – 4 748,289 тыс. руб.; 2020 г. – 4 788,8 тыс. руб.; 2021 г. – 3 093,8 тыс. руб.; 2022 г. – 3 037,5 тыс. руб. |
| Перечень объектов капитального строительства  | Приложение 3 к настоящему паспорту  |

**1. Характеристика текущего состояния соответствующей сферы с указанием основных показателей социально-экономического развития Ермаковского района и анализ социальных, финансово-экономических и прочих рисков реализации программы**

Возрождение строительства объектов жилищно-гражданского назначения на территории Ермаковского района началось в 2004 году с достройки в с. Ермаковское жилого дома для ветеранов войны и труда, инвалидов по ул. Степная, 3.

За период 2014-2018 годов на территории Ермаковского района построено и введено в эксплуатацию более 23 692,5 м<sup>2</sup> жилья и более 51 объектов гражданского назначения.

На территории Ермаковского района существует проблема обеспечения жильем детей-сирот, достигая 18-и летнего возраста, дети-сироты уже много лет не обеспечивались жильем, вследствие чего из существующей очереди на получение жилья 1/3 составляют дети-сироты – 90 чел. За 2013-2018 годы обеспечено 48 сирот жильем. В 2019 году планируется обеспечить жильем 18 сирот.

В районе проживают многодетные семьи, нуждающиеся в улучшении жилищных условий. Имея относительно невысокий уровень доходов, многодетные семьи имеют возможность обеспечивать себя продуктами питания в достаточной мере, только проживая в индивидуальных жилых домах и имея приусадебные участки. В настоящее время в очереди на получение земельного участка для индивидуального жилищного строительства находятся более 184-х многодетных семей. Ста двадцати четырем семьям уже предоставлены земли для строительства, однако не все земельные участки обеспечены коммунальной и транспортной инфраструктурой.

Существует проблема обеспечения жильем специалистов, необходимых в бюджетной сфере. Для обеспечения жильем детей-сирот, необходимо построить 1620 кв.м. жилья (согласно нормативам предоставления жилья детям-сиротам – 18 кв.м./чел.), для обеспечения специалистов-врачей в сельской местности служебным жильем необходимо построить 10 квартир. Для решения проблемы в образовании необходимо построить три 16-ти квартирных дома.

Данные проблемы являются социально значимыми и остро стоящими для населения Ермаковского района. Однако их решение не представляется возможным без осуществления строительства индивидуальных и многоквартирных жилых домов на земельных участках обеспеченных коммунальной и транспортной инфраструктурой.

В настоящий момент на территории Ермаковского района активно ведётся индивидуальное жилищное строительство. В связи с высокими темпами строительства, возможности для предоставления земельных участков, обеспеченных коммунальной инфраструктурой, под индивидуальное жилищное строительство в с. Ермаковское на сегодняшний день исчерпаны.

В данный момент активно оформляются и предоставляются земельные участки с целью индивидуального жилищного строительства в мкр. «Западный». Данный микрорайон находится в западном направлении с. Ермаковское. На основании утверждённого генерального плана с. Ермаковское на территории мкр. «Западный» предусматривается размещение средней общеобразовательной школы, спортивного комплекса, многофункционального культурно-досугового центра, торгового предприятия. Однако по причине отсутствия обеспечения данного микрорайона коммунальной инфраструктурой строительство данных социально значимых объектов и объектов индивидуального жилищного строительства не представляется возможным, в связи, с чем остро стоит необходимость обеспечения мкр. «Западный» коммунальной и транспортной инфраструктурой.

Основной площадкой по индивидуальному жилищному строительству на сегодняшний день является мкр. Аэродромный в с. Ермаковское, предусмотренный под малоэтажную застройку. На сегодняшний день в микрорайоне проводятся мероприятия по вводу объектов коммунальной инфраструктурой, для дальнейшего подключения к сетям индивидуальных застройщиков.

В 2008 году сформирован земельный участок площадью 37 га для комплексного жилищного строительства на северной окраине с. Ермаковское (микрорайон «Северный»), зарегистрировано право собственности на землю. Данный участок включен в черту с. Ермаковское. Рассматриваемая площадка под комплексную компактную застройку и благоустройство перспективного усадебного микрорайона «Северный» располагается на окраине с. Ермаковское в северо-западном направлении. Разработан проект планировки микрорайона. Планировочная структура микрорайона «Северный» складывается из восьми жилых кварталов. В части двух кварталов предусматривается размещение многоквартирных жилых домов, детского комбината, торгово-коммерческого центра, пожарного депо.

Площадь проектируемого участка составляет 37,0 га, площадь селитебной территории (в границах красных линий) - 22 га. На этой территории размещается 126 участков под жилые дома усадебного типа со средним размером участка 0,12 га.

На территории микрорайона «Северный» кроме строительства 126 коттеджей, предусматривается 13-ть многоквартирных жилых домов, детский комбинат (начальная школа + ясли-сад), пожарное депо, торгово-развлекательный центр.

В 2017 году приобретен детский сад на 95 мест на территории двухэтажной застройки микрорайона «Аэродромный» с. Ермаковское. Также начато строительство физкультурно-спортивного центра в с. Ермаковское, ввод которого осуществлен в 2018 году.

Так же остро стоит вопрос обеспечения социальной инфраструктурой и в с. Разъезжее. Существующее здание средней образовательной школы является аварийным и нахождение учащихся в настоящий момент носит временный характер. В связи с тем, что реконструкция существующего здания не возможна, требуется строительство нового здания школы. В 2017 году производилась разработка проектно-сметной документации на строительство школы на 80 учащихся с дошкольными группами на 35 мест в с. Разъезжее, заказчиком которой является КГБУ «Управление капитального строительства». В 2018 году получено положительное заключение государственной экспертизы на проект и начато строительство объекта. Ввод объекта осуществлен в феврале месяце 2020 года.

Градостроительство является базовой отраслью, обеспечивающей устойчивое социально-экономическое развитие территорий.

Градостроительная деятельность – деятельность по развитию территорий, осуществляемая в виде территориального планирования, градостроительного зонирования, планировки территорий, архитектурно-строительного проектирования, строительство, капитальный ремонт, реконструкция объектов капитального строительства.

Территориальное планирование – планирование развития территорий, в том числе для установления функциональных зон, зон планируемого размещения объектов капитального строительства для государственных и муниципальных нужд, зон с особыми условиями использования территорий,

Устойчивое развитие территорий – обеспечение при осуществлении градостроительной деятельности безопасности и благоприятных условий жизнедеятельности человека, ограничение негативного воздействия хозяйственной и иной деятельности на окружающую среду и обеспечение охраны и рационального использования природных ресурсов в интересах настоящего и будущего поколений.

Градостроительная деятельность на территории Ермаковского района осуществляется на основе документов территориального планирования.

Значительная часть документов территориального планирования муниципальных образований края разработаны в период 1968-1986 годов. На территории Ермаковского района находится 14 муниципальных образований. Генеральные планы сельских поселений на территории района разрабатывались и коррек-

тировались в 80-х годах прошлого века. На данный момент генеральные планы поселений в новых социально-экономических условиях не отвечают современным требованиям. На начало 2019 года разработано 9 проектов генеральных планов, а именно: п. Арадан, с. Ермаковское, п. Ойский, Танзыбейского, Мигнинского, Григорьевского, Верхнеусинского, Араданского, Ивановского сельсоветов, также была разработана схема территориального планирования Ермаковского района. В связи с тем, что генеральный план с. Ермаковское утратил актуальность, начата разработка генерального плана Ермаковского сельсовета. Генеральные планы села Ермаковское, поселка Ойский и Мигнинского сельсовета утверждены районным Советом депутатов, проект генерального плана Григорьевского сельсовета находится на согласовании в соответствующих министерствах.

В 2019 году разработаны проекты генеральных планов Нижнесуэтуковского и Семенниковского сельсоветов с разработкой проектов внесения изменений в правила землепользования и застройки соответственно, данные документы готовятся к прохождению процедуры согласования.

Документы территориального планирования являются важнейшим элементом при разработке краевых и местных инвестиционных программ, формирования перечня инвестиционных проектов, финансируемых из краевого и местного бюджетов, схем и проектов развития инженерной, транспортной и социальной инфраструктур, территориальных комплексных схем природопользования, защиты территорий от чрезвычайных ситуаций. В настоящее время так же отсутствует информационная система сведений, обеспечивающая органы местного самоуправления, достоверной и полной информацией о состоянии, перспективах, условиях и последствиях осуществления градостроительной деятельности на территории района, а так же обеспечение регистрации прав на объекты недвижимости.

Разработаны местные нормативы градостроительного проектирования поселений – основа правового регулирования застройки населенных пунктов, которые должны содержать минимальные расчетные показатели обеспечения благоприятных условий жизнедеятельности человека (в том числе объектами социального и коммунально-бытового назначения, доступности таких объектов для населения (включая инвалидов) объектами инженерной инфраструктуры, благоустройства территории). Разработаны и утверждены правила землепользования и застройки по всем 14-ти поселениям. Отсутствие в трех поселениях (Жебластинского, Новопоплавского, Салбинского) актуализированной градостроительной документации ведет к торможению их экономического развития.

В связи с разработкой в 2019 году проектов генеральных планов части сельсоветов в 2020 году будут внесены изменения в соответствующие правила землепользования и застройки (далее - ПЗЗ) в части приведения в соответствие с генеральными планами, а именно: ПЗЗ Араданского, ПЗЗ Верхнеусинского, ПЗЗ Григорьевского, ПЗЗ Ермаковского, ПЗЗ Ивановского, ПЗЗ Мигнинского, ПЗЗ Разъезженского сельсоветов.

Таким образом, без документов территориального планирования развития Ермаковского района (генеральных планов сельсоветов) невозможно реализовывать краевые адресные инвестиционные программы, направленные на развитие социальной сферы и жилищно-коммунального хозяйства района.

Градостроительным кодексом Российской Федерации и Федеральным законом от 29 декабря 2004 № 191-ФЗ «О введении в действие Градостроительного кодекса Российской Федерации» определено, что органами государственной власти, органами местного самоуправления с 1 января 2010 года не допускается принятие решений о резервировании земель, об изъятии, в том числе путем выкупа земельных участков для государственных или муниципальных нужд, о переводе земель из одной категории в другую, при отсутствии документов территориального планирования, за исключением случаев, предусмотренных федеральными законами, согласно положениям статьи 51 Градостроительного кодекса Российской Федерации. В соответствии с Градостроительным кодексом Российской Федерации при отсутствии документов территориального планирования муниципальных образований (генеральных планов сельсоветов), документации по планировке территории невозможна реализация строительных программ, направленных на развитие объектов социальной сферы и жилищно-коммунального хозяйства муниципальных образований, финансируемых, в том числе из средств краевого бюджета.

Недостаток инвестиций на проведение капитального ремонта и финансирования текущего ремонта, возникшие в результате многолетней отсрочки реализации рыночной реформы в жилищно-коммунальной сфере, привели к неудовлетворительному состоянию жилищного фонда. При разработке Программы учитывается роль государства по улучшению жилищных условий граждан, проживающих в жилищном фонде, признанном в настоящее время подлежащим капитальному ремонту. Что оправдано с социальной точки зрения, поскольку основная масса граждан, проживающих в многоквартирных домах, в настоящее время не в состоянии в полном объеме принять участие в капитальном ремонте. Задача, связанная с решением проблемы капитального ремонта многоквартирного дома, заключается в том, чтобы на конкретную дату оценить потребность в проведении капитального ремонта, определить количество необходимых финансовых ресурсов и пути их привлечения. На данный момент в Ермаковском районе также существует потребность в ремонте объектов муниципальной собственности.

**2. Приоритеты и цели социально-экономического развития в соответствующей сфере, описание основных целей и задач программы**

Цели:

1. Строительство жилья и приобретение жилых помещений для обеспечения жильем различных категорий граждан в рамках действующих жилищных программ.
2. Создание благоприятной социальной обстановки и условий проживания населения.
3. Обеспечение устойчивого развития территорий, развития инженерной, транспортной и социальной инфраструктур.

Рациональное и эффективное использование территории района, создание предпосылок для застройки и благоустройства территории сельских поселений и межселенных территорий района, сохранение объектов историко-культурного наследия, обеспечение рационального природопользования и охраны окружающей природной среды в целях повышения качества и условий проживания населения района.

4. Создание условий для эффективного, ответственного и прозрачного управления финансовыми ресурсами в рамках выполнения установленных функций и полномочий.

5. Обеспечение сохранности и увеличение срока эксплуатации жилищного фонда; приведение в надлежащее техническое состояние жилищного фонда; устранение неисправностей изношенных конструктивных элементов (в том числе их восстановление и замена) общего имущества собственников помещений в многоквартирных домах; повышение эффективности и надежности функционирования внутренних инженерных систем; внедрение ресурсосберегающих технологий; разработка эффективных механизмов управления жилищным фондом.

Задачи:

- 1.1. ввод в эксплуатацию жилья;
- 1.2. обеспечение территорий коммунальной инфраструктурой в целях строительства в с. Ермаковское;
- 1.3. строительство социально значимых объектов;
- 1.4. разработка генеральных планов сельских поселений;
- 1.5. обеспечение реализации муниципальной программы и иных государственных программ в рамках, которых МКУ «Ермаковский центр капитального строительства» Администрации Ермаковского района является соисполнителем;
- 1.6. ремонт муниципального жилищного фонда.

**3. Механизм реализации отдельных мероприятий программы или ссылка на нормативный акт, регламентирующий реализацию соответствующих мероприятий.**

3.1. Для развития малоэтажного жилищного строительства и обеспечения земельных участков коммунальной и транспортной инфраструктурой, необходимо:

- наличие земельных участков, включенных в перечень земельных участков, пригодных для малоэтажного жилищного строительства;
- наличие разработанной проектной документации на объекты коммунальной и транспортной инфраструктуры;
- наличие документов территориального планирования муниципальных образований;
- наличие инвесторов, подтвердивших готовность осуществлять малоэтажное жилищное строительство по цене не более установленной Министерством регионального развития Российской Федерации средней рыночной стоимости 1 кв. метра общей площади жилья для Красноярского края, на земельных участках, обеспечиваемых коммунальной и транспортной инфраструктурой в соответствии с программой.

- наличие соглашения между муниципальным образованием и инвестором о строительстве малоэтажного жилья по цене не более установленной Министерством регионального развития Российской Федерации средней рыночной стоимости 1 кв. метра общей площади жилья для Красноярского края на земельных участках, обеспечиваемых коммунальной и транспортной инфраструктурой в соответствии с программой;

Главным распорядителем бюджетных средств, предусмотренных на строительство объектов коммунальной и транспортной инфраструктуры, является администрация Ермаковского района, при условии передачи полномочий сельсоветам.

Программные мероприятия реализуются в следующей последовательности:

1. Утверждение финансирования программы.





|                       |   |  |     |      |            |     |           |          |           |           |           |           |         |         |         |   |            |
|-----------------------|---|--|-----|------|------------|-----|-----------|----------|-----------|-----------|-----------|-----------|---------|---------|---------|---|------------|
|                       |   | МКУ «ЕЦКС»   | 888 | 0502 | 6110025190 | 410 | 38 945,23 | -        | -         | -         | -         | -         | -       | -       | -       | - | 38 945,23  |
|                       |   | МКУ «ЕЦКС»   | 888 | 0502 | 6110083970 | 240 | 99,50     | -        | -         | -         | -         | -         | -       | -       | -       | - | 99,50      |
|                       |   | МКУ «ЕЦКС»   | 888 | 0502 | 6110083990 | 240 | 14,00     | -        | -         | -         | -         | -         | -       | -       | -       | - | 14,00      |
|                       |   | МКУ «ЕЦКС»   | 888 | 0701 | 6110084000 | 240 | 52,54     | -        | -         | -         | -         | -         | -       | -       | -       | - | 52,54      |
|                       |   | МКУ «ЕЦКС»   | 888 | 0701 | 6110084010 | 240 | 50,00     | -        | -         | -         | -         | -         | -       | -       | -       | - | 50,00      |
|                       |   | МКУ «ЕЦКС»   | 888 | 0801 | 6110084020 | 240 | 49,50     | -        | -         | -         | -         | -         | -       | -       | -       | - | 49,50      |
|                       |   | МКУ «ЕЦКС»   | 888 | 0801 | 6110083980 | 240 | 26,33     | -        | -         | -         | -         | -         | -       | -       | -       | - | 26,33      |
|                       |   | МКУ «ЕЦКС»   | 888 | 0801 | 6110074280 | 410 | -         | 1 112,4  | -         | -         | -         | -         | -       | -       | -       | - | 1 112,4    |
|                       |   | МКУ «ЕЦКС»   | 888 | 0701 | 6110075570 | 240 | -         | 1 397,7  | -         | -         | -         | -         | -       | -       | -       | - | 1 397,7    |
|                       |   | МКУ «ЕЦКС»   | 888 | 0701 | 6110075570 | 410 | -         | 5 069,9  | -         | -         | -         | -         | -       | -       | -       | - | 5 069,9    |
|                       |   | МКУ «ЕЦКС»   | 888 | 0701 | 6110077460 | 240 | -         | 5469,7   | -         | -         | -         | -         | -       | -       | -       | - | 5469,7     |
|                       |   | МКУ «ЕЦКС»   | 888 | 0701 | 6110040400 | 240 | -         | 70,0     | -         | -         | -         | -         | -       | -       | -       | - | 100,0      |
|                       |   | МКУ «ЕЦКС»   | 888 | 0701 | 6110084050 | 240 | -         | 86,1     | -         | -         | -         | -         | -       | -       | -       | - | 86,1       |
|                       |   | МКУ «ЕЦКС»   | 888 | 0801 | 6110094280 | 410 | -         | 0,1      | -         | -         | -         | -         | -       | -       | -       | - | 0,1        |
|                       |   | МКУ «ЕЦКС»   | 888 | 0701 | 6110084060 | 240 | -         | 95,4     | -         | -         | -         | -         | -       | -       | -       | - | 95,4       |
|                       |   | МКУ «ЕЦКС»   | 888 | 0701 | 6110097460 | 240 | -         | 50,0     | -         | -         | -         | -         | -       | -       | -       | - | 50,0       |
|                       |   | МКУ «ЕЦКС»   | 888 | 0702 | 6110077460 | 240 | -         | 5 708,5  | -         | -         | -         | -         | -       | -       | -       | - | 5 708,5    |
|                       |   | МКУ «ЕЦКС»   | 888 | 0702 | 6110097460 | 240 | -         | 57,7     | -         | -         | -         | -         | -       | -       | -       | - | 57,7       |
|                       |   | МКУ «ЕЦКС»   | 888 | 0701 | 6110084070 | 240 | -         | 199,6    | -         | -         | -         | -         | -       | -       | -       | - | 199,6      |
|                       |   | МКУ «ЕЦКС»   | 888 | 0701 | 6110084080 | 240 | -         | 30,0     | -         | -         | -         | -         | -       | -       | -       | - | 30,0       |
|                       |   | МКУ «ЕЦКС»   | 888 | 0701 | 6110084090 | 240 | -         | 22,6     | -         | -         | -         | -         | -       | -       | -       | - | 22,6       |
|                       |   | МКУ «ЕЦКС»   | 888 | 0701 | 6110084100 | 240 | -         | 33,0     | -         | -         | -         | -         | -       | -       | -       | - | 33,0       |
|                       |   | МКУ «ЕЦКС»   | 888 | 0701 | 6110084070 | 240 | -         | 179,0    | -         | -         | -         | -         | -       | -       | -       | - | 179,0      |
|                       |   | МКУ «ЕЦКС»   | 009 | 0701 | 6110084130 | 240 | -         | -        | 40,804    | -         | -         | -         | -       | -       | -       | - | 40,804     |
|                       |   | МКУ «ЕЦКС»   | 009 | 0701 | 6110084110 | 240 | -         | -        | 197,346   | -         | -         | -         | -       | -       | -       | - | 197,346    |
|                       |   | МКУ «ЕЦКС»   | 009 | 0502 | 6110082640 | 240 | -         | -        | 149,995   | -         | -         | -         | -       | -       | -       | - | 149,995    |
|                       |   | МКУ «ЕЦКС»   | 009 | 0801 | 6110084140 | 240 | -         | -        | 263,814   | -         | -         | -         | -       | -       | -       | - | 263,814    |
|                       |   | МКУ «ЕЦКС»   | 009 | 0801 | 6110082640 | 240 | -         | -        | -         | 75,0      | -         | -         | -       | -       | -       | - | 75,0       |
|                       |   | Адм. района  | 009 | 0701 | 6110075670 | 410 | -         | -        | 122000,0  | -         | -         | -         | -       | -       | -       | - | 122 000,0  |
|                       |   | Адм. района  | 009 | 0701 | 6110095670 | 410 | -         | -        | 7 899,67  | -         | -         | -         | -       | -       | -       | - | 7 899,67   |
|                       |   | МКУ «ЕЦКС»   | 009 | 0409 | 6110094610 | 240 | -         | -        | -         | 114,815   | -         | -         | -       | -       | -       | - | 114,815    |
|                       |   | МКУ «ЕЦКС»   | 009 | 0409 | 6110074610 | 240 | -         | -        | -         | -         | -         | -         | -       | -       | -       | - | -          |
|                       |   | МКУ «ЕЦКС»   | 009 | 0502 | 6110080540 | 240 | -         | -        | -         | 99,2      | -         | -         | -       | -       | -       | - | 99,2       |
|                       |   | МКУ «ЕЦКС»   | 009 | 0502 | 6110085710 | 240 | -         | -        | -         | 23,6      | -         | -         | -       | -       | -       | - | 23,6       |
|                       |   | МКУ «ЕЦКС»   | 009 | 0502 | 6110085720 | 240 | -         | -        | -         | 42,124    | -         | -         | -       | -       | -       | - | 42,1       |
|                       |   | Адм. района  | 009 | 0113 | 6110084130 | 240 | -         | -        | -         | -         | 60,0      | -         | -       | -       | -       | - | 60,0       |
|                       |   | Адм. района  | 009 | 0502 | 6110085710 | 240 | -         | -        | -         | -         | 24,2      | -         | -       | -       | -       | - | 24,2       |
|                       |   | Адм. района  | 009 | 0406 | 6110073960 | 540 | -         | -        | -         | -         | 1 992,8   | -         | -       | -       | -       | - | 1 992,8    |
|                       |   | МКУ «ЕЦКС»   | 009 | 0409 | 6110094610 | 240 | -         | -        | -         | -         | 24,0      | -         | -       | -       | -       | - | 24,0       |
|                       |   | МКУ «ЕЦКС»   | 009 | 0502 | 6110094610 | 240 | -         | -        | -         | -         | 41,3      | -         | -       | -       | -       | - | 41,3       |
|                       |   | МКУ «ЕЦКС»   | 009 | 0502 | 6110084180 | 240 | -         | -        | -         | -         | 75,2      | -         | -       | -       | -       | - | 75,2       |
|                       |   | МКУ «ЕЦКС»   | 009 | 0701 | 6110080540 | 240 | -         | -        | -         | -         | 253,6     | -         | -       | -       | -       | - | 253,6      |
|                       |   | МКУ «ЕЦКС»   | 009 | 0503 | 6110080540 | 240 | -         | -        | -         | -         | 72,0      | -         | -       | -       | -       | - | 72,0       |
|                       |   | МКУ «ЕЦКС»   | 009 | 0502 | 6110074610 | 240 | -         | -        | -         | -         | 4158,8    | -         | -       | -       | -       | - | 4158,8     |
|                       |   | МКУ «ЕЦКС»   | 009 | 0409 | 6110074610 | 240 | -         | -        | -         | -         | 2367,6    | -         | -       | -       | -       | - | 2367,6     |
|                       |   | МКУ «ЕЦКС»   | 009 | 0503 | 6110097420 | 240 | -         | -        | -         | -         | 482,2     | -         | -       | -       | -       | - | 482,2      |
|                       |   | МКУ «ЕЦКС»   | 009 | 0503 | 6110077420 | 240 | -         | -        | -         | -         | 47741,9   | -         | -       | -       | -       | - | 47741,9    |
|                       |   | МКУ «ЕЦКС»   | 009 | 0503 | 6110077420 | 540 | -         | -        | -         | -         | 47741,9   | -         | -       | -       | -       | - | 47741,9    |
|                       |   | МКУ «ЕЦКС»   | 009 | 0406 | 61100L0160 | 240 | -         | -        | -         | -         | 3435,0    | 18771,8   | -       | -       | -       | - | 22206,8    |
|                       |   | МКУ «ЕЦКС»   | 009 | 0406 | 61100R0160 | 540 | -         | -        | -         | -         | 3424,7    | 18715,5   | -       | -       | -       | - | 22140,2    |
|                       |   | МКУ «ЕЦКС»   | 009 | 0310 | 6110075100 | 240 | -         | -        | -         | -         | 1430,0    | -         | -       | -       | -       | - | 1430,0     |
|                       |   | МКУ «ЕЦКС»   | 009 | 0503 | 6110097420 | 240 | -         | -        | -         | -         | 102,0     | -         | -       | -       | -       | - | 102,0      |
|                       |   | МКУ «ЕЦКС»   | 009 | 0310 | 6110095100 | 240 | -         | -        | -         | -         | 71,5      | -         | -       | -       | -       | - | 71,5       |
| Подпрограмма № 2      | «Территориальное планирование Ермаковского района»                                | всего расходные обязательства по программе                   |     |      | 6120000000 |     | 517,16    | 228,2    | 1 818,697 | 3093,0    | 2 265,112 | 5 153,6   | 3 334,0 | -       | -       | - | 16 409,769 |
|                       |   | в том числе по ГРБС:   |     |      |            |     |           |          |           |           |           |           |         |         |         |   |            |
|                       |   | Адм. района  | 009 | 0412 | 6120083920 | 240 | 25,40     | -        | -         | -         | -         | -         | -       | -       | -       | - | 25,40      |
|                       |   | Адм. района  | 009 | 0412 | 6120074660 | 240 | -         | -        | 801,50    | -         | -         | -         | -       | -       | -       | - | 801,50     |
|                       |   | Адм. района  | 009 | 0412 | 6120077890 | 240 | 491,76    | -        | -         | -         | -         | -         | -       | -       | -       | - | 491,76     |
|                       |   | Адм. района  | 009 | 0412 | 6120074660 | 240 | 0,0       | 228,2    | -         | -         | -         | -         | -       | -       | -       | - | 228,2      |
|                       |   | Адм. района  | 009 | 0412 | 6120094660 | 240 | -         | -        | 88,5      | -         | -         | -         | -       | -       | -       | - | 88,5       |
|                       |   | Адм. района  | 009 | 0412 | 6120075910 | 240 | -         | -        | 835,0     | -         | -         | -         | -       | -       | -       | - | 835,0      |
|                       |   | Адм. района  | 009 | 0412 | 6120095910 | 240 | -         | -        | 93,697    | -         | -         | -         | -       | -       | -       | - | 93,697     |
|                       |   | Адм. района  | 009 | 0412 | 6120094660 | 240 | -         | -        | -         | 110,0     | -         | -         | -       | -       | -       | - | 110,0      |
|                       |   | Адм. района  | 009 | 0412 | 6120074660 | 240 | -         | -        | 990,0     | -         | -         | -         | -       | -       | -       | - | 990,0      |
|                       |   | Адм. района  | 009 | 0412 | 6120074660 | 240 | -         | -        | 1793,7    | -         | -         | -         | -       | -       | -       | - | 1793,7     |
|                       |   | Адм. района  | 009 | 0412 | 6120094660 | 240 | -         | -        | 199,3     | -         | -         | -         | -       | -       | -       | - | 199,3      |
|                       |   | Адм. района  | 009 | 0412 | 6120094660 | 240 | -         | -        | -         | 226,52    | -         | -         | -       | -       | -       | - | 226,52     |
|                       |   | Адм. района  | 009 | 0412 | 6120074660 | 240 | -         | -        | -         | 2038,592  | -         | -         | -       | -       | -       | - | 2038,592   |
|                       |   | Адм. района  | 009 | 0412 | 6120074660 | 240 | -         | -        | -         | -         | 4636,0    | -         | -       | -       | -       | - | 4636,0     |
|                       |   | Адм. района  | 009 | 0412 | 6120094660 | 240 | -         | -        | -         | 517,6     | -         | -         | -       | -       | -       | - | 517,6      |
|                       |   | Адм. района  | 009 | 0412 | 6120094660 | 240 | -         | -        | -         | -         | 334,0     | -         | -       | -       | -       | - | 334,0      |
|                       |   | Адм. района  | 009 | 0412 | 6120074660 | 240 | -         | -        | -         | -         | 3000,0    | -         | -       | -       | -       | - | 3000,0     |
| Подпрограмма № 3      | «Обеспечение реализации муниципальной программы»                                  | всего расходные обязательства по программе (районный бюджет) |     |      | 6130000000 |     | 2 219,02  | 2 665,20 | 2 805,41  | 2 433,276 | 1 994,796 | 2 257,888 | 2 902,7 | 2 607,2 | 2 607,2 | - | 22 492,69  |
|                       |   | в том числе по ГРБС:   |     |      |            |     |           |          |           |           |           |           |         |         |         |   |            |
|                       |   | МКУ «ЕЦКС»   | 009 | 0113 | 6130010360 | 110 | -         | -        | -         | -         | -         | -         | 168,0   | -       | -       | - | 168,0      |
|                       |   | МКУ «ЕЦКС»   | 009 | 0113 | 6130080610 | 110 | 1 826,58  | 1 984,3  | 2 015,27  | 2 063,164 | 1 681,926 | 1 760,063 | 2 425,8 | 2 238,3 | 2 238,3 | - | 18 233,703 |
|                       |   | МКУ «ЕЦКС»   | 009 | 0113 | 6130010470 | 110 | -         | -        | -         | -         | 66,2      | -         | -       | -       | -       | - | 66,2       |
|                       |   | МКУ «ЕЦКС»   | 009 | 0113 | 6130080610 | 240 | 277,99    | 311,8    | 513,12    | 307,842   | 244,032   | 480,477   | 278,9   | 338,9   | 338,9   | - | 3 093,961  |
|                       |   | МКУ «ЕЦКС»   | 009 | 0113 | 6130080610 | 830 | 114,45    | 361,7    | 23,82     | 34,888    | 0,0       | 0,0       | 2,0     | 0,0     | 0,0     | - | 536,858    |
|                       |   | МКУ «ЕЦКС»   | 009 | 0113 | 6130080610 | 850 | -         | 7,4      | 253,2     | 27,382    | 2,638     | 17,348    | 28,0    | 30,0    | 30,0    | - | 395,968    |
| Подпрограмма № 4      | «Капитальный ремонт объектов жилищного фонда Ермаковского района»                 | всего расходные обязательства по программе (районный бюджет) |     |      | 6140000000 |     | -         | 305,7    | 404,90    | 406,842   | 403,034   | 388,6     | 430,3   | 430,3   | 430,3   | - | 3 199,976  |
|                       |   | в том числе по ГРБС:   |     |      |            |     |           |          |           |           |           |           |         |         |         |   |            |
|                       |   | Адм. района  | 009 | 0501 | 6140083930 | 240 | -         | 256,0    | 333,18    | 349,513   | 357,347   | 350,0     | 348,6   | 350,0   | 350,0   | - | 2 694,64   |
|                       |   | Адм. района  | 009 | 0501 | 6140083930 | 240 | -         | -        | -         | 7,329     | -         | -         | -       | -       | -       | - | 7,329      |
|                       |   | Адм. района  | 009 | 0501 | 6140084090 | 240 | -         | -        | 22,02     | 0,0       | -         | 0,0       | 30,3    | 30,3    | 30,3    | - | 112,92     |
|                       |   | Адм. района  | 009 | 0501 | 6140084100 | 240 | -         | 49,7     | 49,7      | 50,0      | 45,687    | 40,0      | 50,0    | 50,0    | 50,0    | - | 385,087    |
| Отдельное мероприятие | Текущий ремонт здания МБУ «Народный дом» Желблехинского сельсовета                | МКУ «ЕЦКС»   | 009 | 0801 | 6190088480 | 240 | -         | -        | -         | 648,176   | -         | -         | -       | -       | -       | - | 648,176    |
| Отдельное мероприятие | Аварийно-восстановительные работы по ремонту крыши многоквартирного жилого дома   | МКУ «ЕЦКС»   | 009 | 0501 | 6190088490 | 240 | -         | -        | -         | -         | 1 791,0   | -         | -       | -       | -       | - | 1 791,0    |
| Отдельное мероприятие | Ввод в эксплуатацию объекта хозяйственно-питьевого водоснабжения в с. Ермаковское | МКУ «ЕЦКС»   | 009 | 0502 | 6190088500 | 240 | -         | -        | -         | -         | 785,94    | 1 500,0   | -       | -       | -       | - | 2 285,94   |

8. Ресурсное обеспечение и прогнозная оценка расходов на реализацию целей муниципальной программы Ермаковского района с учетом источников финансирования, в том числе по уровням бюджетной системы

| Статус | Наименование муниципальной программы, подпрограммы муниципальной программы | Ответственный исполнитель, соисполнители | Оценка расходов (тыс. руб.), годы |      |      |     |  |  |  |  |  |  | Итого на период |
|--------|--|--|-----------------------------------|------|------|-----|--|--|--|--|--|--|-----------------|
|        |  |  | 2014                              | 2015 | 2016 | 201 |  |  |  |  |  |  |                 |

|                       |   |                        |          |          |           |           |           |           |         |         |         |            |            |
|-----------------------|---|------------------------|----------|----------|-----------|-----------|-----------|-----------|---------|---------|---------|------------|------------|
| Подпрограмма 2        | «Территориальное планирование Ермаковского района»                                  | Всего                  | 517,16   | 228,2    | 1 818,697 | 3 093,0   | 2 265,112 | 5 153,6   | 3 334,0 | -       | -       | 16 409,769 |            |
|                       |   | в том числе:           |          |          |           |           |           |           |         |         |         |            |            |
|                       |   | федеральный бюджет (*) |          |          |           |           |           |           |         |         |         |            |            |
|                       |   | краевой бюджет         | 491,76   | 228,2    | 1 636,5   | 2 783,7   | 2 038,592 | 4 636,0   | 3 000,0 | -       | -       | -          | 14 814,752 |
|                       |   | внебюджетные источники | -        | -        | -         | -         | -         | -         | -       | -       | -       | -          | -          |
|                       |   | местный бюджет (**)    | 25,40    | -        | 182,197   | 309,3     | 226,52    | 517,6     | 334,0   | -       | -       | -          | 1 595,017  |
|                       |   | юридические лица       |          |          |           |           |           |           |         |         |         |            |            |
| Подпрограмма 3        | «Обеспечение реализации муниципальной программы»                                    | Всего                  | 2 219,02 | 2 665,20 | 2 805,41  | 2 433,276 | 1 994,796 | 2 257,888 | 2 902,7 | 2 607,2 | 2 607,2 | 22 492,69  |            |
|                       |   | в том числе:           |          |          |           |           |           |           |         |         |         |            |            |
|                       |   | федеральный бюджет (*) |          |          |           |           |           |           |         |         |         |            |            |
|                       |   | краевой бюджет         |          |          |           |           |           |           |         |         |         |            |            |
|                       |   | внебюджетные источники |          |          |           |           |           |           |         |         |         |            |            |
|                       |   | местный бюджет (**)    | 2 219,02 | 2 665,20 | 2 805,40  | 2 433,276 | 1 994,796 | 2 257,888 | 2 902,7 | 2 607,2 | 2 607,2 | 22 492,69  |            |
|                       |   | юридические лица       |          |          |           |           |           |           |         |         |         |            |            |
| Подпрограмма 4        | «Капитальный ремонт объектов жилищного фонда Ермаковского района»                   | Всего                  | -        | 305,7    | 404,90    | 406,842   | 403,034   | 388,601   | 430,3   | 430,3   | 430,3   | 3 199,977  |            |
|                       |   | в том числе:           |          |          |           |           |           |           |         |         |         |            |            |
|                       |   | федеральный бюджет (*) |          |          |           |           |           |           |         |         |         |            |            |
|                       |   | краевой бюджет         |          |          |           |           |           |           |         |         |         |            |            |
|                       |   | внебюджетные источники |          |          |           |           |           |           |         |         |         |            |            |
|                       |   | местный бюджет (**)    | -        | 305,7    | 404,90    | 406,842   | 403,034   | 388,601   | 430,3   | 430,3   | 430,3   | 3 199,977  |            |
|                       |   | юридические лица       |          |          |           |           |           |           |         |         |         |            |            |
| Отдельные мероприятия | «Текущий ремонт здания МБУ «Народный дом» Желблахтинского сельсовета»               | Всего                  | -        | -        | -         | 648,176   | -         | -         | -       | -       | -       | 648,176    |            |
|                       |   | в том числе:           |          |          |           |           |           |           |         |         |         |            |            |
|                       |   | федеральный бюджет (*) |          |          |           |           |           |           |         |         |         |            |            |
|                       |   | краевой бюджет         |          |          |           |           |           |           |         |         |         |            |            |
|                       |   | внебюджетные источники |          |          |           |           |           |           |         |         |         |            |            |
|                       |   | местный бюджет (**)    | -        | -        | -         | 648,176   | -         | -         | -       | -       | -       | -          | 648,176    |
|                       |   | юридические лица       |          |          |           |           |           |           |         |         |         |            |            |
| Отдельные мероприятия | «Аварийно-восстановительные работы по ремонту крыши многоквартирного жилого дома»   | Всего                  | -        | -        | -         | -         | 1 791,0   | -         | -       | -       | -       | 1 791,0    |            |
|                       |   | в том числе:           |          |          |           |           |           |           |         |         |         |            |            |
|                       |   | федеральный бюджет (*) |          |          |           |           |           |           |         |         |         |            |            |
|                       |   | краевой бюджет         |          |          |           |           |           |           |         |         |         |            |            |
|                       |   | внебюджетные источники |          |          |           |           |           |           |         |         |         |            |            |
|                       |   | местный бюджет (**)    | -        | -        | -         | -         | 1 791,0   | -         | -       | -       | -       | -          | 1 791,0    |
|                       |   | юридические лица       |          |          |           |           |           |           |         |         |         |            |            |
| Отдельные мероприятия | «Ввод в эксплуатацию объекта хозяйственно-питьевого водоснабжения в с. Ермаковское» | Всего                  | -        | -        | -         | -         | 785,94    | 1 500,0   | -       | -       | -       | 2 285,94   |            |
|                       |   | в том числе:           |          |          |           |           |           |           |         |         |         |            |            |
|                       |   | федеральный бюджет (*) |          |          |           |           |           |           |         |         |         |            |            |
|                       |   | краевой бюджет         |          |          |           |           |           |           |         |         |         |            |            |
|                       |   | внебюджетные источники |          |          |           |           |           |           |         |         |         |            |            |
|                       |   | местный бюджет (**)    | -        | -        | -         | -         | 785,94    | 1 500,0   | -       | -       | -       | -          | 2 285,94   |
|                       |   | юридические лица       |          |          |           |           |           |           |         |         |         |            |            |

Приложение № 1  
к Паспорту муниципальной программы  
«Создание условий для строительства социально значимых объектов,  
а так же обеспечения доступным и комфортным жильем  
граждан Ермаковского района Красноярского края»

**Цели, целевые показатели, задачи, показатели результативности (показатели развития отрасли, вида экономической деятельности)**

| № п/п  | Цели, задачи, показатели  | Единица измерения | Источник информации                               | Отчетный финансовый год 2014 | Отчетный финансовый год 2015 | Отчетный финансовый год 2016 | Отчетный финансовый год 2017 | Отчетный финансовый год 2018 | Отчетный финансовый год 2019 | Отчетный финансовый год 2020 | Первый год планового периода 2021 | Второй год планового периода 2022 |
|--------|---|-------------------|---|------------------------------|------------------------------|------------------------------|------------------------------|------------------------------|------------------------------|------------------------------|-----------------------------------|-----------------------------------|
| 1      | Цель 1: Строительство жилья и приобретение жилых помещений для обеспечения жильем различных категорий граждан в рамках действующих жилищных программ  |                   |   |                              |                              |                              |                              |                              |                              |                              |                                   |                                   |
| 1.1    | Задача 1: Ввод в эксплуатацию жилья   |                   |   |                              |                              |                              |                              |                              |                              |                              |                                   |                                   |
| 1.1.1  | Подпрограмма 1  |                   |   |                              |                              |                              |                              |                              |                              |                              |                                   |                                   |
|        | Целевой индикатор 1: объём ввода общей площади жилья в том числе: экономического класса   | кв.м.             | Отчётные данные                                   | 5 935,0                      | 7 306,0                      | 3 803,0                      | 3 053,5                      | 3 295,0                      | 3 884,0                      | 4 500,0                      | 4 500,0                           | 4 500,0                           |
| 1.2.   | Задача 2: Обеспечение территорий коммунальной инфраструктурой в целях строительства в с. Ермаковское  |                   |   |                              |                              |                              |                              |                              |                              |                              |                                   |                                   |
| 1.2.1. | Подпрограмма 1  |                   |   |                              |                              |                              |                              |                              |                              |                              |                                   |                                   |
|        | Целевой индикатор 1: Строительство улично-дорожной сети мкр. Аэродромный: протяженность дорожного полотна   | м                 | Проектная документация                            | -                            | -                            | -                            | -                            | -                            | -                            | 2 552,00                     | 3 829,0                           | -                                 |
| 2.     | Цель 2: Создание благоприятной социальной обстановки и условий проживания населения   |                   |   |                              |                              |                              |                              |                              |                              |                              |                                   |                                   |
| 2.1.   | Задача 3: Строительство социально значимых объектов   |                   |   |                              |                              |                              |                              |                              |                              |                              |                                   |                                   |
| 2.1.1. | Подпрограмма 1  |                   |   |                              |                              |                              |                              |                              |                              |                              |                                   |                                   |
|        | Целевой индикатор 1: Строительство объекта «Реконструкция детского сада МОУ Желблахтинская СОШ»   | Количество мест   | Проектная документация                            |                              | 30                           | -                            | -                            | -                            | -                            | -                            | -                                 | -                                 |
|        | Целевой индикатор 2. Строительство объекта «Сельский дом культуры в с. Мигна»   | Количество мест   | Проектная документация                            |                              |                              | 250                          | -                            | -                            | -                            | -                            | -                                 | -                                 |
|        | Целевой индикатор 3. Капитальный ремонт детского сада на 55 мест в с. Верхнеуинское   | Количество мест   | Сметный расчет строительства                      |                              | 55                           | -                            | -                            | -                            | -                            | -                            | -                                 | -                                 |
|        | Целевой индикатор 4. Капитальный ремонт кровли МБДОУ «Ермаковский детский сад № 2»  | кв.м. кровли      | Сметный расчет строительства                      |                              | 1110,0                       | -                            | -                            | -                            | -                            | -                            | -                                 | -                                 |
|        | Целевой индикатор 5. Капитальный ремонт кровли МБОУ «Салбинская средняя общеобразовательная школа»  | кв.м. кровли      | Сметный расчет строительства                      |                              | 1668,0                       | -                            | -                            | -                            | -                            | -                            | -                                 | -                                 |
|        | Целевой индикатор 6. Приобретение детского сада на 95 мест в с. Ермаковское   | Количество мест   | Проектная документация инвестора                  |                              |                              |                              | 95                           | -                            | -                            | -                            | -                                 | -                                 |
|        | Целевой индикатор 7. Ввод физкультурно-спортивного центра в с. Ермаковское  | шт.               |   |                              |                              |                              |                              | 1                            | -                            | -                            | -                                 | -                                 |
|        | Целевой показатель 8. Ввод школы на 80 мест с дошкольными группами на 35 мест в с. Разъезжее  | шт.               |   |                              |                              |                              |                              |                              |                              | 1                            | -                                 | -                                 |
|        | Целевой показатель 9. Разработка проектно-сметной документации «Улично-дорожная сеть малоэтажной застройки микрорайона «Северный» с. Ермаковское»   | комплект          |   |                              |                              |                              |                              |                              |                              | 1                            | -                                 | -                                 |
|        | Целевой показатель 10. Разработка проектно-сметной документации «Водоснабжение малоэтажной застройки микрорайона «Западный» с. Ермаковское»   | комплект          |   |                              |                              |                              |                              |                              |                              | 1                            | -                                 | -                                 |
|        | Целевой показатель 11. Строительство водоснабжения микрорайона «Северный» с. Ермаковское, I этап.   | м                 | Проектная документация                            |                              |                              |                              |                              |                              |                              | 1 518                        | -                                 | -                                 |
|        | Целевой показатель 12. Осуществление расходов по оплате бюджетных обязательств в области обеспечения реконструкции и строительства гидротехнических сооружений - «Капитальный ремонт гидротехнического сооружения водохранилища на реке Салбинка у с. Салба Ермаковского района»  | комплект          |   |                              |                              |                              |                              |                              | 1                            | -                            | -                                 | -                                 |
| 3.     | Цель 3: Обеспечение устойчивого развития территорий, развития инженерной, транспортной и социальной инфраструктур; Рациональное и эффективное использование территории района, создание предпосылок для застройки и благоустройства территории сельских поселений и межселенных территорий района, сохранение объектов историко-культурного наследия, обеспечение рационального природопользования и охраны окружающей природной среды в целях повышения качества и условий проживания населения района.            |                   |   |                              |                              |                              |                              |                              |                              |                              |                                   |                                   |
| 3.1.   | Задача 1: Разработка генеральных планов сельских поселений  |                   |   |                              |                              |                              |                              |                              |                              |                              |                                   |                                   |
| 3.1.1. | Подпрограмма 2  |                   |   |                              |                              |                              |                              |                              |                              |                              |                                   |                                   |
|        | Целевой индикатор 1: Утверждение генеральных планов (при условии передачи полномочий сельскими поселениями) следующих сельсоветов: Мигнинского, Ермаковского (после корректировки)  | шт                | Решение об утверждении проекта генерального плана | 0                            | 1                            | 1                            | 0                            | 0                            | 1                            | 4                            | 1                                 | 0                                 |
|        | Цель 4: Создание условий для эффективного, ответственного и прозрачного управления финансовыми ресурсами в рамках выполнения установленных функций и полномочий   |                   |   |                              |                              |                              |                              |                              |                              |                              |                                   |                                   |
| 4.1.   | Задача 1: Обеспечение реализации муниципальной программы и иных государственных программ в рамках которых МКУ «Ермаковский центр капитального строительства» Администрации Ермаковского района является соисполнителем  |                   |   |                              |                              |                              |                              |                              |                              |                              |                                   |                                   |
| 4.1.1. | Подпрограмма 3  |                   |   |                              |                              |                              |                              |                              |                              |                              |                                   |                                   |
|        | Целевой индикатор 1. уровень исполнения расходов, направленных на обеспечение текущей деятельности;   | %                 |   | -                            | 100                          | 100                          | 100                          | 97                           | 100                          | 100                          | 100                               | 100                               |
|        | Целевой индикатор 2. доля нереальной ко взысканию дебиторской задолженности в общем объеме дебиторской задолженности по текущей деятельности;   | %                 |   | -                            | 0                            | 0                            | 0                            | 0                            | 0                            | 0                            | 0                                 | 0                                 |
|        | Целевой индикатор 3. доля просроченной кредиторской задолженности в общем объеме кредиторской задолженности по текущей деятельности;  | %                 |   | -                            | 0                            | 0                            | 0                            | 0                            | 0                            | 0                            | 0                                 | 0                                 |
| 5.     | Цель 5: Обеспечение сохранности и увеличение срока эксплуатации жилищного фонда; приведение в надлежащее техническое состояние жилищного фонда; устранение неисправностей изношенных конструктивных элементов (в том числе их восстановление и замена) общего имущества собственников помещений в многоквартирных домах; повышение эффективности и надежности функционирования внутренних инженерных систем; внедрение ресурсосберегающих технологий; разработка эффективных механизмов управления жилищным фондом. |                   |   |                              |                              |                              |                              |                              |                              |                              |                                   |                                   |
| 5.1.   | Задача 1: Ремонт жилищного фонда  |                   |   |                              |                              |                              |                              |                              |                              |                              |                                   |                                   |
| 5.1.1. | Подпрограмма 4.   |                   |   |                              |                              |                              |                              |                              |                              |                              |                                   |                                   |
|        | Целевой индикатор 1: Количество объектов жилищного фонда подлежащие ремонту   | шт                | Отдел АСнКХ                                       | 0                            | 0                            | 1                            | 0                            | 4                            | 4                            | 5                            | 2                                 | 4                                 |

Начальник отдела архитектуры, строительства и коммунального хозяйства администрации Ермаковского района

А.С. Сидоренко



Приложение № 2  
к Паспорту муниципальной программы  
«Создание условий для строительства социально значимых объектов,  
а так же обеспечения доступным и комфортным жильем  
граждан Ермаковского района Красноярского края»

Целевые показатели на долгосрочный период

| № п/п | Цели, целевые индикаторы результативности   | Единица измерения | Отчетный финансовый год 2018 г. | Отчетный финансовый год 2019 г. | Отчетный финансовый год 2020 г. | Плановый период                   |                                   | Долгосрочный период по годам |        |
|-------|---|-------------------|---------------------------------|---------------------------------|---------------------------------|-----------------------------------|-----------------------------------|------------------------------|--------|
|       |   |                   |                                 |                                 |                                 | Первый год планового периода 2021 | Второй год планового периода 2022 | 2025                         | 2030   |
| 1     | Цель 1: Строительство жилья и приобретение жилых помещений для обеспечения жильем различных категорий граждан в рамках действующих жилищных программ  |                   |                                 |                                 |                                 |                                   |                                   |                              |        |
|       | Задача 1: Ввод в эксплуатацию жилья   |                   |                                 |                                 |                                 |                                   |                                   |                              |        |
| 1.1.  | Целевой показатель: общая площадь вводимого жилья   | кв.м.             | 3 295,0                         | 3 884,0                         | 4500,0                          | 4500,0                            | 4500,0                            | 4500,0                       | 4500,0 |
|       | Задача 2: Обеспечение территорий коммунальной инфраструктурой в целях строительства в с. Ермаковское  |                   |                                 |                                 |                                 |                                   |                                   |                              |        |
|       | Целевой показатель<br>Строительство водоснабжения микрорайона «Северный» с. Ермаковское, I этап. Окончание.   | м                 | -                               | -                               | 1 518                           | -                                 | -                                 | -                            | -      |
| 2.    | Цель 2: Создание благоприятной социальной обстановки и условий проживания населения   |                   |                                 |                                 |                                 |                                   |                                   |                              |        |
| 2.1.  | Задача: Строительство социально значимых объектов   |                   |                                 |                                 |                                 |                                   |                                   |                              |        |
| 1     | Целевой показатель 1.<br>Ввод школы на 80 мест с дошкольными группами на 35 мест в с. Разъезжее   | шт.               | -                               | -                               | 1                               | -                                 | -                                 | -                            | -      |
|       | Цель 3: Обеспечение устойчивого развития территорий, развития инженерной, транспортной и социальной инфраструктур; Рациональное и эффективное использование территории района, создание предпосылок для застройки и благоустройства территории сельских поселений и межселенных территорий района, сохранение объектов историко-культурного наследия, обеспечение рационального природопользования и охраны окружающей природной среды в целях повышения качества и условий проживания населения района.            |                   |                                 |                                 |                                 |                                   |                                   |                              |        |
| 3.1.  | Задача: Разработка генеральных планов сельских поселений  |                   |                                 |                                 |                                 |                                   |                                   |                              |        |
|       | Целевой индикатор 1: Утверждение генеральных планов (при условии передачи полномочий сельскими поселениями)   | штг               | 0                               | 1                               | 4                               | 1                                 | 1                                 | 0                            | 0      |
|       | Цель 4: Создание условий для эффективного, ответственного и прозрачного управления финансовыми ресурсами в рамках выполнения установленных функций и полномочий   |                   |                                 |                                 |                                 |                                   |                                   |                              |        |
| 4.1.  | Задача: Обеспечение реализации муниципальной программы и иных государственных программ в рамках которых МКУ «Ермаковский центр капитального строительства» Администрации Ермаковского района является соисполнителем  |                   |                                 |                                 |                                 |                                   |                                   |                              |        |
|       | Целевой индикатор 1. уровень исполнения расходов, направленных на обеспечение текущей деятельности;   | %                 | 100                             | 97                              | 100                             | 100                               | 100                               | 100                          | 100    |
| 5.    | Цель 5: Обеспечение сохранности и увеличение срока эксплуатации жилищного фонда; приведение в надлежащее техническое состояние жилищного фонда; устранение неисправностей изношенных конструктивных элементов (в том числе их восстановление и замена) общего имущества собственников помещений в многоквартирных домах; повышение эффективности и надежности функционирования внутренних инженерных систем; внедрение ресурсосберегающих технологий; разработка эффективных механизмов управления жилищным фондом. |                   |                                 |                                 |                                 |                                   |                                   |                              |        |
| 5.1.  | Задача: Ремонт жилищного фонда  |                   |                                 |                                 |                                 |                                   |                                   |                              |        |
|       | Целевой индикатор 1:<br>Количество объектов жилищного фонда подлежащие ремонту  | штг               | 4                               | 4                               | 5                               | 2                                 | 4                                 | 2                            | 2      |

Начальник отдела архитектуры, строительства и коммунального хозяйства администрации Ермаковского района

А.С. Сидоренко

Приложение № 3  
к Паспорту муниципальной программы  
«Создание условий для строительства социально значимых объектов,  
а так же обеспечения доступным и комфортным жильем  
граждан Ермаковского района Красноярского края»

Перечень объектов капитального строительства (за счёт всех источников финансирования)

| № п/п | Наименование объекта с указанием мощности и годов строительства  | Остаток стоимости строительства в ценах контракта | Объектам капитальных вложений, тыс. руб. |                              |                              |                              |                              |                             |                                     |                                   |                                   |                           |      |
|-------|--|---|--|------------------------------|------------------------------|------------------------------|------------------------------|-----------------------------|-------------------------------------|-----------------------------------|-----------------------------------|---------------------------|------|
|       |  |   | Отчетный финансовый год 2014             | Отчетный финансовый год 2015 | Отчетный финансовый год 2016 | Отчетный финансовый год 2017 | Отчетный финансовый год 2018 | Текущий финансовый год 2019 | Отчетный год планового периода 2020 | Первый год планового периода 2021 | Второй год планового периода 2022 | По годам до ввода объекта |      |
| 1     | Строительство улично-дорожной сети мкр. Аэродромный»: -6 381,0 м   | -   | -  | 0,0                          | -                            | -                            | -                            | -                           | -                                   | -                                 | -                                 | -                         | 2017 |
|       | В том числе:   |   |  |                              |                              |                              |                              |                             |                                     |                                   |                                   |                           |      |
|       | Краевой бюджет   | -   | -  | -                            | -                            | -                            | -                            | -                           | -                                   | -                                 | -                                 | -                         |      |
|       | Местный бюджет   | -   | -  | 0,0                          | -                            | -                            | -                            | -                           | -                                   | -                                 | -                                 | -                         |      |
| 2     | Строительство (приобретение) - жилых помещений   | -   | -  | 0,0                          | -                            | -                            | -                            | -                           | -                                   | -                                 | -                                 | -                         | 2016 |
|       | В том числе:   |   |  |                              |                              |                              |                              |                             |                                     |                                   |                                   |                           |      |
|       | Федеральный бюджет   | -   | -  | -                            | -                            | -                            | -                            | -                           | -                                   | -                                 | -                                 | -                         |      |
|       | Краевой бюджет   | -   | -  | -                            | -                            | -                            | -                            | -                           | -                                   | -                                 | -                                 | -                         |      |
|       | Местный бюджет   | -   | -  | -                            | -                            | -                            | -                            | -                           | -                                   | -                                 | -                                 | -                         |      |
| 3     | Реконструкция детского сада МОУ Жеблахтинская СОШ, 30 мест   | 29 727,86   | 7 017,9                                  | 197,35                       | -                            | -                            | -                            | -                           | -                                   | -                                 | -                                 | -                         | 2015 |
|       | В том числе:   |   |  |                              |                              |                              |                              |                             |                                     |                                   |                                   |                           |      |
|       | Федеральный бюджет   | -   | -  | -                            | -                            | -                            | -                            | -                           | -                                   | -                                 | -                                 | -                         |      |
|       | Краевой бюджет   | 29 513,72   | 6467,6                                   | -                            | -                            | -                            | -                            | -                           | -                                   | -                                 | -                                 | -                         |      |
|       | Местный бюджет   | 214,14  | 550,3                                    | 197,35                       | -                            | -                            | -                            | -                           | -                                   | -                                 | -                                 | -                         |      |
| 4     | Строительство сельского дома культуры в с. Мигна   | 11 204,94   | 1 112,5                                  | 263,84                       | -                            | -                            | -                            | -                           | -                                   | -                                 | -                                 | -                         | 2016 |
|       | В том числе:   |   |  |                              |                              |                              |                              |                             |                                     |                                   |                                   |                           |      |
|       | Федеральный бюджет   | -   | -  | -                            | -                            | -                            | -                            | -                           | -                                   | -                                 | -                                 | -                         |      |
|       | Краевой бюджет   | 11 046,94   | 1 112,4                                  | -                            | -                            | -                            | -                            | -                           | -                                   | -                                 | -                                 | -                         |      |
|       | Местный бюджет   | 158,00  | 0,1                                      | 153,0                        | -                            | -                            | -                            | -                           | -                                   | -                                 | -                                 | -                         |      |
| 5     | Строительство инженерной инфраструктуры мкр «Северный» в с. Ермаковское  | 59 993,37   | -  | -                            | -                            | -                            | -                            | -                           | -                                   | -                                 | -                                 | -                         | 2019 |
|       | В том числе:   |   |  |                              |                              |                              |                              |                             |                                     |                                   |                                   |                           |      |
|       | Федеральный бюджет   | 21 048,14   | -  | -                            | -                            | -                            | -                            | -                           | -                                   | -                                 | -                                 | -                         |      |
|       | Краевой бюджет   | 38 945,23   | -  | -                            | -                            | -                            | -                            | -                           | -                                   | -                                 | -                                 | -                         |      |
|       | Местный бюджет   | -   | -  | -                            | -                            | -                            | -                            | -                           | -                                   | -                                 | -                                 | -                         |      |
| 6     | Капитальный ремонт детского сада на 55 мест в с. Верхнеусинское  | 6 936,60  | 469,7                                    | -                            | -                            | -                            | -                            | -                           | -                                   | -                                 | -                                 | -                         | 2015 |
|       | В том числе:   |   |  |                              |                              |                              |                              |                             |                                     |                                   |                                   |                           |      |
|       | Федеральный бюджет   | -   | -  | -                            | -                            | -                            | -                            | -                           | -                                   | -                                 | -                                 | -                         |      |
|       | Краевой бюджет   | 6 862,54  | 469,7                                    | -                            | -                            | -                            | -                            | -                           | -                                   | -                                 | -                                 | -                         |      |
|       | Местный бюджет   | 74,06   | -  | -                            | -                            | -                            | -                            | -                           | -                                   | -                                 | -                                 | -                         |      |
| 7     | Капитальный ремонт кровли МБДУ «Ермаковский детский сад №2 комбинированного вида»  | -   | 5 050,0                                  | -                            | -                            | -                            | -                            | -                           | -                                   | -                                 | -                                 | -                         | 2015 |
|       | В том числе:   |   |  |                              |                              |                              |                              |                             |                                     |                                   |                                   |                           |      |
|       | Федеральный бюджет   | -   | -  | -                            | -                            | -                            | -                            | -                           | -                                   | -                                 | -                                 | -                         |      |
|       | Краевой бюджет   | -   | 5 000,0                                  | -                            | -                            | -                            | -                            | -                           | -                                   | -                                 | -                                 | -                         |      |
|       | Местный бюджет   | -   | 50,0                                     | -                            | -                            | -                            | -                            | -                           | -                                   | -                                 | -                                 | -                         |      |
| 8     | Капитальный ремонт кровли МБОУ «Салбинская средняя общеобразовательная школа»  | -   | 5 766,2                                  | -                            | -                            | -                            | -                            | -                           | -                                   | -                                 | -                                 | -                         | 2015 |
|       | В том числе:   |   |  |                              |                              |                              |                              |                             |                                     |                                   |                                   |                           |      |
|       | Федеральный бюджет   | -   | -  | -                            | -                            | -                            | -                            | -                           | -                                   | -                                 | -                                 | -                         |      |
|       | Краевой бюджет   | -   | 5 708,5                                  | -                            | -                            | -                            | -                            | -                           | -                                   | -                                 | -                                 | -                         |      |
|       | Местный бюджет   | -   | 57,7                                     | -                            | -                            | -                            | -                            | -                           | -                                   | -                                 | -                                 | -                         |      |
| 9     | Обеспечение ввода в эксплуатацию объекта «Водоснабжение мкр. «Аэродромный» с. Ермаковское, 2 и 3 этапы»  | -   | -  | 149,995                      | -                            | -                            | -                            | -                           | -                                   | -                                 | -                                 | -                         | 2016 |
|       | В том числе:   |   |  |                              |                              |                              |                              |                             |                                     |                                   |                                   |                           |      |
|       | Федеральный бюджет   | -   | -  | -                            | -                            | -                            | -                            | -                           | -                                   | -                                 | -                                 | -                         |      |
|       | Краевой бюджет   | -   | 5 708,5                                  | -                            | -                            | -                            | -                            | -                           | -                                   | -                                 | -                                 | -                         |      |
|       | Местный бюджет   | -   | 57,7                                     | 149,995                      | -                            | -                            | -                            | -                           | -                                   | -                                 | -                                 | -                         |      |
| 10    | Приобретение детского сада на 95 мест в с. Ермаковское у инвестора   | -   | -  | 40,8                         | 129 975,0                    | -                            | -                            | -                           | -                                   | -                                 | -                                 | -                         | 2017 |
|       | В том числе:   |   |  |                              |                              |                              |                              |                             |                                     |                                   |                                   |                           |      |
|       | Федеральный бюджет   | -   | -  | -                            | -                            | -                            | -                            | -                           | -                                   | -                                 | -                                 | -                         |      |
|       | Краевой бюджет   | -   | -  | -                            | 122 000,0                    | -                            | -                            | -                           | -                                   | -                                 | -                                 | -                         |      |
|       | Местный бюджет   | -   | -  | 40,8                         | 7 975,0                      | -                            | -                            | -                           | -                                   | -                                 | -                                 | -                         |      |
| 11    | Ввод физкультурно-спортивного центра в с. Ермаковское  | -   | -  | -                            | -                            | -                            | -                            | -                           | -                                   | -                                 | -                                 | -                         | 2019 |
| 12    | Ввод школы на 80 учащихся с дошкольными группами в с. Разъезжее  | -   | -  | -                            | -                            | -                            | -                            | -                           | -                                   | -                                 | -                                 | -                         | 2020 |
| 13    | Оплата разработки ПСД «Улично-дорожная сеть малоэтажной застройки микрорайона «Северный» с. Ермаковское» –софинансирование   | -   | -  | -                            | -                            | 2 391,6                      | 24,0                         | 24,0                        | -                                   | -                                 | -                                 | -                         | 2020 |
|       | Местный бюджет   | -   | -  | -                            | -                            | 95,3                         | 24,0                         | 24,0                        | -                                   | -                                 | -                                 | -                         |      |
|       | Краевой бюджет   | -   | -  | -                            | -                            | 2 296,3                      | -                            | -                           | -                                   | -                                 | -                                 | -                         |      |
| 14    | Капитальный ремонт гаража для стоянки пожарного автомобиля в с. Ивановка –софинансирование   | -   | -  | -                            | -                            | 71,5                         | 71,5                         | -                           | -                                   | -                                 | -                                 | -                         | 2018 |
|       | Местный бюджет   | -   | -  | -                            | -                            | 71,5                         | 71,5                         | -                           | -                                   | -                                 | -                                 | -                         |      |
| 15    | Аварийно-восстановительные работы по ремонту крыши многоквартирного жилого дома по адресу: с. Ермаковское, ул. Крупской, д. 3  | -   | -  | -                            | -                            | 1 791,0                      | 1 791,0                      | -                           | -                                   | -                                 | -                                 | -                         | 2018 |
|       | Местный бюджет   | -   | -  | -                            | -                            | 1 791,0                      | 1 791,0                      | -                           | -                                   | -                                 | -                                 | -                         |      |
| 16    | Ввод объекта хозяйственно-питьевого водоснабжения в с. Ермаковское (ревизия, прокачка водозаборных скважин, дезинфекция и промывка магистральных сетей и резервуаров чистой воды, а также подключение сетей к источнику водоснабжения через камеру переключения) | -   | -  | -                            | -                            | 785,94                       | 785,94                       | 1500,0                      | 1500,0                              | -                                 | -                                 | -                         | 2019 |
|       | Местный бюджет   | -   | -  | -                            | -                            | 785,94                       | 785,94                       | 1500,0                      | 1500,0                              | -                                 | -                                 | -                         |      |
| 17    | Разработка ПСД на строительство водоснабжения мкр «Западный» в с. Ермаковское  | -   | -  | -                            | -                            | -                            | -                            | 41,6                        | -                                   | -                                 | -                                 | -                         | 2020 |
|       | Местный бюджет   | -   | -  | -                            | -                            | -                            | -                            | 41,6                        | -                                   | -                                 | -                                 | -                         |      |

|    |   |   |   |   |   |   |   |   |                            |                    |   |      |
|----|---|---|---|---|---|---|---|---|----------------------------|--------------------|---|------|
| 18 | Софинансирование строительства водоснабжения мкр. «Северный» с. Ермаковское, 1 этап. Окончание.<br>В рамках муниципальной программы «Создание условий для строительства социально значимых объектов, а также обеспечения доступным и комфортным жильем граждан Ермаковского района Красноярского края»<br>Местный бюджет  | - | - | - | - | - | - | - | 75,2<br>75,2               | -                  | - | 2020 |
| 19 | Разработка ПСД в рамках подпрограммы «Комплексное развитие жилищного строительства, систем социальной и коммунальной инфраструктуры Ермаковского района» муниципальной программы Ермаковского района «Создание условий для строительства социально значимых объектов, а также обеспечения доступным и комфортным жильем граждан Ермаковского района Красноярского края»<br>Местный бюджет   | - | - | - | - | - | - | - | 253,6<br>253,6             | -                  | - | 2020 |
| 20 | Проектирование улично-дорожной сети мкр. «Северный» в рамках подпрограммы «Комплексное развитие жилищного строительства, систем социальной и коммунальной инфраструктуры Ермаковского района» муниципальной программы Ермаковского района «Создание условий для строительства социально значимых объектов, а также обеспечения доступным и комфортным жильем граждан Ермаковского района Красноярского края»<br>Местный бюджет  | - | - | - | - | - | - | - | 23,7<br>23,7               | -                  | - | 2020 |
| 21 | Софинансирование субсидии бюджетам муниципальных образований края на реализацию комплексных проектов по благоустройству территории в рамках подпрограммы «Комплексное развитие жилищного строительства, систем социальной и коммунальной инфраструктуры Ермаковского района» муниципальной программы Ермаковского района «Создание условий для строительства социально значимых объектов, а также обеспечения доступным и комфортным жильем граждан Ермаковского района Красноярского края»<br>Местный бюджет | - | - | - | - | - | - | - | 482,2<br>482,2             | -                  | - | 2020 |
| 22 | Субсидии бюджетам муниципальных образований края на реализацию комплексных проектов по благоустройству территории в рамках подпрограммы «Комплексное развитие жилищного строительства, систем социальной и коммунальной инфраструктуры Ермаковского района» муниципальной программы Ермаковского района «Создание условий для строительства социально значимых объектов, а также обеспечения доступным и комфортным жильем граждан Ермаковского района Красноярского края»<br>Краевой бюджет                  | - | - | - | - | - | - | - | 95483,8<br>95483,8         | -                  | - | 2020 |
| 23 | Мероприятие в области обеспечения капитального ремонта гидротехнических сооружений, в рамках подпрограммы «Комплексное развитие жилищного строительства, систем социальной и коммунальной инфраструктуры Ермаковского района» муниципальной программы Ермаковского района «Создание условий для строительства социально значимых объектов, а также обеспечения доступным и комфортным жильем граждан Ермаковского района Красноярского края»<br>Краевой и местный бюджет                                      | - | - | - | - | - | - | - | 3435,0<br>3435,0           | 18771,8<br>18771,8 | - | 2020 |
| 24 | Мероприятие в области обеспечения капитального ремонта гидротехнических сооружений, в рамках подпрограммы «Комплексное развитие жилищного строительства, систем социальной и коммунальной инфраструктуры Ермаковского района» муниципальной программы Ермаковского района «Создание условий для строительства социально значимых объектов, а также обеспечения доступным и комфортным жильем граждан Ермаковского района Красноярского края»<br>Краевой бюджет  | - | - | - | - | - | - | - | 3424,7<br>3424,7           | 18715,5<br>18715,5 | - | 2020 |
| 25 | Субсидии на строительство муниципальных объектов коммунальной и транспортной инфраструктуры, в рамках подпрограммы «Комплексное развитие жилищного строительства, систем социальной и коммунальной инфраструктуры Ермаковского района» муниципальной программы Ермаковского района «Создание условий для строительства социально значимых объектов, а также обеспечения доступным и комфортным жильем граждан Ермаковского района Красноярского края»<br>Краевой бюджет                                       | - | - | - | - | - | - | - | 6526,4<br>2367,6<br>4158,8 | -                  | - | 2020 |

Начальник отдела архитектуры, строительства и коммунального хозяйства администрации Ермаковского района

А.С. Сидоренко

Приложение № 2  
к постановлению администрации  
Ермаковского района  
от «18» июня 2020 г. № 391-п

**Подпрограмма №1**  
**«Комплексное развитие жилищного строительства, систем социальной и коммунальной инфраструктуры Ермаковского района»**

**1. Паспорт подпрограммы**

|  |  |
|--|--|
| Наименование подпрограммы  | «Комплексное развитие жилищного строительства, систем социальной и коммунальной инфраструктуры Ермаковского района»  |
| Наименование муниципальной программы, в рамках которой реализуется подпрограмма  | Муниципальная программа «Создание условий для строительства социально значимых объектов, а также обеспечения доступным и комфортным жильем граждан Ермаковского района Красноярского края»   |
| Муниципальный заказчик - координатор подпрограммы  | Администрация Ермаковского района  |
| Исполнители мероприятий подпрограммы   | Администрация Ермаковского района<br>МКУ «Ермаковский центр капитального строительства» администрации Ермаковского района<br>Управление образования администрации Ермаковского района  |
| Цели и задачи подпрограммы   | Цели:<br>1. Строительство жилья и приобретение жилых помещений для обеспечения жильем различных категорий граждан в рамках действующих жилищных программ.<br>2. Создание благоприятной социальной обстановки и условий проживания населения.<br>3. Создание условий для увеличения объемов ввода жилья, в том числе стандартного.<br>Задачи:<br>1.1. ввод в эксплуатацию жилья;<br>1.2. обеспечение территорий коммунальной инфраструктурой в целях строительства в с. Ермаковское;<br>1.3. строительство социально значимых объектов;<br>1.4. формирование земельных участков для жилищного строительства с обеспечением их коммунальной и транспортной инфраструктурой.  |
| Целевые индикаторы   | Ввод в эксплуатацию жилья общей площадью за указанный период составит 40 776,5 кв. м., в том числе по годам:<br>2014 г. – 5 935 кв. м.; 2015 г. – 7 306 кв. м.; 2016 г. – 3 803 кв. м.; 2017 г. – 3 053,5 кв. м.; 2018 г. – 3 295,0 кв. м.; 2019 г. – 3 884 кв. м.; 2020 г. – 4 500 кв. м.; 2021 г. – 4 500 кв. м.<br>В 2015 году введен в эксплуатацию детский сад МОУ Желбахинская СОШ на 30 мест; Капитальный ремонт кровли МБДОУ «Ермаковский детский сад № 2»; Капитальный ремонт кровли МБОУ «Салбинская средняя общеобразовательная школа»; В 2016 году осуществлен ввод в эксплуатацию сельского дома культуры в с. Мигна. В 2017 году приобретен детский сад на 95 мест в мкр. «Аэродромный» с. Ермаковское. В 2018 году осуществлен ввод в эксплуатацию физкультурно-спортивного центра в с. Ермаковское. Разработаны проектно-сметная документация «Улично-дорожная сеть малоэтажной застройки микрорайона «Северный» с. Ермаковское» и проектно-сметная документация на «Капитальный ремонт гидротехнического сооружения водохранилища на реке Салбинка у с. Салба Ермаковского района». Также планируется разработать проектно-сметную документацию на капитальный ремонт водопроводных сетей в с. Новополювка, 1 этап.<br>В 2020 году планируется разработать проектно-сметную документацию на строительство сетей наружного водоснабжения малоэтажной застройки микрорайона «Западный» с. Ермаковское, Ермаковского района Красноярского края.<br>Также в 2020 году планируется осуществить строительство инженерной сети мкр. «Северный», 1 этап. Окончание.<br>На 2020 год планируется ввод в эксплуатацию школы на 80 учащихся с дошкольными группами на 35 мест в с. Разъезжее. Также планируется произвести капитальный ремонт существующего гаража под пожарное депо на 1 автомашину в с. Ивановка.<br>На 2020 - 2021 годы планируется строительство улично-дорожной сети мкр. «Аэродромный» с. Ермаковское.<br>В 2020 году планируется осуществить благоустройство 891 метра улицы Карла Маркса в с. Ермаковское.<br>На 2020-2021 годы планируется проведение капитального ремонта гидротехнического сооружения водохранилища на реке Салбинка у с. Салба. |
| Сроки реализации подпрограммы  | 2014 - 2022 годы   |
| Объемы и источники финансирования подпрограммы на период действия подпрограммы с указанием на источники финансирования по годам реализации | Всего: 461 222,359 тыс. руб., в том числе по годам:<br>2014 г. – 159 448,33 тыс. руб.; 2015 г. – 19 581,7 тыс. руб.; 2016 г. – 951,959 тыс. руб.; 2017 г. – 129 974,67 тыс. руб.; 2018 г. – 279,7 тыс. руб.; 2019 г. – 2 077,0 тыс. руб.; 2020 г. – 111 421,7 тыс. руб.; 2021 г. – 37 487,3 тыс. руб.; 2022 г. – 0,0 тыс. руб.<br>Федеральный бюджет всего 21 048,14 тыс. руб., в том числе по годам:<br>2014 г. – 21 048,14 тыс. руб.; 2015 г. – 0,0 тыс. руб.; 2016 г. – 0,0 тыс. руб.; 2017 г. – 0,0 тыс. руб.; 2018 г. – 0,0 тыс. руб.; 2019 г. – 0,0 тыс. руб.; 2020 г. – 0,0 тыс. руб.; 2021 г. – 0,0 тыс. руб.; 2022 г. – 0,0 тыс. руб.<br>Краевой бюджет всего 428 173,91 тыс. руб., в том числе по годам:<br>2014 г. – 137 692,01 тыс. руб.; 2015 г. – 18 758,20 тыс. руб.; 2016 г. – 0,0 тыс. руб.;  |

|  |  |
|--|--|
|  | 2017 г. – 122 000,00 тыс. руб.; 2018 г. - 0,00 тыс. руб.; 2019 г. – 1 992,8 тыс. руб.; 2020 г. – 110 299,9 тыс. руб.; 2021 г. – 37 431,0 тыс. руб.; 2022 г. – 0,00 тыс. руб.<br>Местный бюджет всего 12 000,309 тыс. руб., в том числе по годам:<br>2014 г. – 708,18 тыс. руб.; 2015 г. – 823,5 тыс. руб.; 2016 г. – 951,959 тыс. руб.; 2017 г. – 7 974,67 тыс. руб.; 2018 г. - 279,7 тыс. руб.; 2019 г. - 84,2 тыс. руб.; 2020 г. – 1 121,8 тыс. руб.; 2021 г. – 56,3 тыс. руб.; 2022 г. – 0,00 тыс. руб. |
| Система организации контроля за исполнением подпрограммы | Администрация Ермаковского района  |

**2. Постановка проблемы и обоснование необходимости принятия программы**

Возрождение строительства объектов жилищно-гражданского назначения на территории Ермаковского района началось в 2004 году с достройки в с. Ермаковское жилого дома для ветеранов войны и труда, инвалидов по ул. Степная, 3.

За период 2014-2018 годов на территории Ермаковского района построено и введено в эксплуатацию 23 692,5 м<sup>2</sup> жилья и более 50 объектов гражданского назначения.

На территории Ермаковского района существует проблема обеспечения жильем детей-сирот, достигая 18-и летнего возраста, дети-сироты уже много лет не обеспечивались жильем, вследствие чего из существующей очереди на получение жилья 1/3 составляют дети-сироты – 90 чел. За 2013-2018 годы обеспечено 48 сирот жильем. В 2019 году планируется обеспечить жильем 18 сирот.

В районе проживают многодетные семьи, нуждающиеся в улучшении жилищных условий. Имея относительно невысокий уровень доходов, многодетные семьи имеют возможность обеспечивать себя продуктами питания в достаточной мере, только проживая в индивидуальных жилых домах и имея приусадебные участки. В настоящее время в очереди на получение земельного участка для индивидуального жилищного строительства находятся более 184-х многодетных семей. Ста двадцати четырем семьям уже предоставлены земли для строительства, однако не все земельные участки обеспечены коммунальной и транспортной инфраструктурой.

Существует проблема обеспечения жильем специалистов, необходимых в бюджетной сфере.

Для обеспечения жильем детей-сирот, необходимо построить 1620 кв.м. жилья (согласно нормативам предоставления жилья детям-сиротам – 18 кв.м./чел.), для обеспечения специалистов-врачей в сельской местности служебным жильем необходимо построить 10 квартир. Для решения проблемы в образовании необходимо построить три 16-ти квартирных дома.

Данные проблемы являются социально значимыми и остро стоящими для населения Ермаковского района. Однако их решение не представляется возможным без осуществления строительства индивидуальных и многоквартирных жилых домов на земельных участках обеспеченных коммунальной и транспортной инфраструктурой.

В настоящий момент на территории Ермаковского района активно ведется индивидуальное жилищное строительство. В связи с высокими темпами строительства, возможности для предоставления земельных участков, обеспеченных коммунальной инфраструктурой, под индивидуальное жилищное строительство в с. Ермаковское на сегодняшний день исчерпаны.

В данный момент активно оформляются и предоставляются земельные участки с целью индивидуального жилищного строительства в мкр. «Западный». Данный микрорайон находится в западном направлении с. Ермаковское. На основании утвержденного генерального плана с. Ермаковское на территории мкр. «Западный» предусматривается размещение средней общеобразовательной школы, спортивного комплекса, многофункционального культурно-досугового центра, торгового предприятия. Однако по причине отсутствия обеспечения данного микрорайона коммунальной инфраструктурой строительство вышеуказанных социально значимых объектов и объектов индивидуального жилищного строительства не представляется возможным, в связи с чем остро стоит необходимость обеспечения мкр. «Западный» коммунальной и транспортной инфраструктурой.

Основной площадкой по индивидуальному жилищному строительству на сегодняшний день является мкр. Аэродромный в с. Ермаковское, предусмотренный под малоэтажную застройку. На сегодняшний день в микрорайоне проводятся мероприятия по обеспечению земельных участков коммунальной инфраструктурой.

В 2008 году сформирован земельный участок площадью 37 га для комплексного жилищного строительства на северной окраине с. Ермаковское (микрорайон «Северный»), зарегистрировано право собственности на землю. Данный участок включен в черту с. Ермаковское. Рассматриваемая площадка под комплексную компактную застройку и благоустройство перспективного усадебного микрорайона «Северный» располагается на окраине с. Ермаковское в северо-западном направлении. Разработан проект планировки микрорайона. Планировочная структура микрорайона «Северный» складывается из восьми жилых кварталов. Площадь проектируемого участка составляет 37,0 га, площадь селитебной территории (в границах красных линий) - 22 га. На этой территории размещается 126 участков под жилые дома усадебного типа со средним размером участка 0,12 га.

На территории микрорайона «Северный» кроме строительства 126 коттеджей, предусматривается 13-ть многоквартирных жилых домов, детский комбинат (начальная школа + ясли-сад), пожарное депо, торгово-развлекательный центр.



В 2017 году осуществлено приобретение детского сада на 95 мест на территории двухэтажной застройки микрорайона «Аэродромный» в с. Ермаковское. Также начато строительство физкультурно-спортивного центра в с. Ермаковское ввод, которого осуществлен в 2018 году.

Так же остро стоит вопрос обеспечения социальной инфраструктурой и в с. Разъезжее. Существующее здание средней образовательной школы является аварийным и нахождение учащихся в настоящий момент носит временный характер. В связи с тем, что реконструкция существующего здания не возможна, требуется строительство нового здания школы. В 2017 году производилась разработка проектно-сметной документации на строительство школы на 80 учащихся с дошкольными группами на 35 мест в с. Разъезжее, заказчиком которой является КГБУ «Управление капитального строительства». В 2018 году получено положительное заключение госэкспертизы на проект и начато строительство объекта. Ввод объекта осуществлен в 2020 году.

### 3. Основные цели, задачи, этапы и сроки выполнения подпрограммы, целевые индикаторы

- 3.1. Подпрограммные мероприятия.
  1. Строительство объекта «Реконструкция детского сада МОУ Жеблахтинская СОШ».
  2. Разработка схемы размещения рекламных конструкций.
  3. Строительство и приобретение жилых помещений.
  4. Строительство сельского дома культуры в с. Мигна.
  5. Капитальный ремонт детского сада на 55 мест в с. Верхнеусинское.
  6. Капитальный ремонт кровли МБДОУ «Ермаковский детский сад № 2 комбинированного вида».
  7. Капитальный ремонт кровли МБОУ «Салбинская средняя образовательная школа».
  8. Приобретение детского сада на 95 мест в с. Ермаковское.
  9. Строительство улично-дорожной сети мкр. «Аэродромный».
  10. Строительство физкультурно-спортивного центра в с. Ермаковское.
  11. Строительство школы на 80 учащихся с дошкольными группами на 35 мест в с. Разъезжее.
  12. Разработка проектно-сметной документации «Улично-дорожная сеть малоэтажной застройки микрорайона «Северный» с. Ермаковское».
  13. Капитальный ремонт гаража для стоянки пожарного автомобиля в с. Ивановка.
  14. Разработка проектно-сметной документации на строительство сетей наружного водоснабжения малоэтажной застройки микрорайона «Западный» с. Ермаковское, Ермаковского района Красноярского края, получение положительного заключения достоверности сметной стоимости проектно-сметной документации.
  15. Строительство инженерной сети водоснабжения мкр. «Северный», 1 этап. Окончание.
  16. Осуществление благоустройства 891 метра улицы Карла Маркса в селе Ермаковское.
  17. Осуществление капитального ремонта гидротехнического сооружения водохранилища на реке Салбинка у села Салба Ермаковского района.

Данные подпрограммные мероприятия позволят осуществить следующие цели и задачи:

- Цель:
1. Строительство жилья и приобретение жилых помещений для обеспечения жильем различных категорий граждан в рамках действующих жилищных программ;
  2. Создание благоприятной социальной обстановки и условий проживания населения.
  3. Создание условий для увеличения объемов ввода жилья, в том числе стандартного.

- Задача:
- 1.1. Ввод в эксплуатацию жилья;
  - 1.2. Обеспечение территорий коммунальной инфраструктурой в целях строительства в с. Ермаковское;
  - 1.3. Строительство и капитальный ремонт социально значимых объектов.
  - 1.4. Формирование земельных участков для жилищного строительства с обеспечением их коммунальной и транспортной инфраструктурой.

- 3.2. Этапы и сроки выполнения программы:
  - 2014 -2022 годы
  - 3.3. Целевые индикаторы и показатели:
    - 2014 год
    - Ввод жилья общей площадью – 5 935,0 кв. м.;
    - Строительство сельского дома культуры в с. Мигна;
    - Капитальный ремонт детского сада на 55 мест в с. Верхнеусинское.
    - 2015 год
    - Ввод жилья общей площадью – 7 306,0 кв. м.;
    - Ввод объекта «Реконструкция детского сада МОУ Жеблахтинская СОШ» - 30 мест;
    - Капитальный ремонт кровли МБДОУ «Ермаковский детский сад № 2 комбинированного вида»;
    - Капитальный ремонт кровли МБОУ «Салбинская средняя образовательная школа».
    - 2016 год
    - Ввод жилья общей площадью – 3 803,0 кв.м.;
    - Разработка схемы размещения рекламных конструкций;
    - Ввод в эксплуатацию сельского дома культуры в с. Мигна.
    - 2017 год
    - Ввод жилья общей площадью – 3 053,5 кв. м.;
    - Приобретение детского сада на 95 мест в с. Ермаковское.
    - 2018 год
    - Ввод жилья общей площадью – 3 295,0 кв. м.;
    - Разработка проектно-сметной документации «Улично-дорожная сеть малоэтажной застройки микрорайона «Северный» с. Ермаковское»;
    - Разработка проектно-сметной документации на капитальный ремонт водопроводных сетей в с. Новополтавка, 1 этап;
    - Разработка проектно-сметной документации на «Капитальный ремонт гидротехнического сооружения водохранилища на реке Салбинка у с. Салба Ермаковского района».
    - 2019 год
    - Ввод жилья общей площадью – 3 700,0 кв. м.;
    - Строительство инфраструктуры:
      - разработка проектно-сметной документации на строительство сетей наружного водоснабжения малоэтажной застройки микрорайона «Западный» с. Ермаковское, Ермаковского района Красноярского края, получение положительного заключения Государственной экспертизы достоверности сметной стоимости, проектно-сметной документации;
      - оплата работ по проведению проектных работ, получению положительного заключения определения сметной стоимости, получению положительного заключения государственной экспертизы объекта «Улично-дорожная сеть малоэтажной застройки микрорайона «Северный» с. Ермаковское».
    - Расходы по оплате бюджетных обязательств в области обеспечения реконструкции и строительства гидротехнических сооружений, принятых в 2018 году (гидротехническое сооружение водохранилища на реке Салбинка у с. Салба).
    - 2020 год
    - Ввод жилья общей площадью – 4 500,0 кв. м.
    - Строительство инфраструктуры:
      - улично-дорожная сеть – 2 552,0 м мкр. «Аэродромный»;
      - строительство сети водоснабжения мкр. «Северный», 1 этап. Окончание;
      - ввод школы на 80 учащихся с дошкольными группами на 35 мест в с. Разъезжее;
      - оплата изыскательских работ для разработки ПСД по реконструкции школы в с. Жеблахты;
      - оплата изыскательских работ для разработки ПСД по реконструкции ДК в с. Верхнеусинское;
      - осуществление благоустройства 891 метра улицы Карла Маркса в селе Ермаковское;
      - осуществление начала капитального ремонта гидротехнического сооружения водохранилища на реке Салбинка у села Салба Ермаковского района.
      - Капитальный ремонт гаража для стоянки пожарного автомобиля в с. Ивановка.
    - 2021 год
    - Ввод жилья общей площадью – 4 500,0 кв. м.;
    - Строительство инфраструктуры:
      - улично-дорожная сеть – 3 829,0 м мкр. «Аэродромный»;
      - осуществление окончания капитального ремонта гидротехнического сооружения водохранилища на реке Салбинка у села Салба Ермаковского района.
    - 2022 год
    - Ввод жилья общей площадью – 4 500,0 кв. м.

- 3.4. Достижимость и измеримость поставленной цели с указанием прогнозируемых значений целевых индикаторов и показателей для каждого этапа.

На территории с. Ермаковское осуществляется освоение микрорайона «Северный». Разработан проект

планировки микрорайона, предусматривающий размещение 126 индивидуальных и 13 многоквартирных жилых домов для предоставления многодетным семьям и гражданам, желающим осуществлять строительство индивидуального жилого дома.

Для освоения микрорайонов «Северный» и «Западный» необходимо обеспечить микрорайоны коммунальной и транспортной инфраструктурой: электросетью, водопроводом, котельной и сетями теплоснабжения, улично-дорожной сетью.

Планируется, что земельные участки малоэтажной застройки мкр. «Аэродромный», будут обеспечены коммунальной и транспортной инфраструктурой не позднее 2021 года:

Строительство улично-дорожной сети – 6 381,0 м.

### 4. Механизм реализации подпрограммы

4.1. Для развития малоэтажного жилищного строительства и обеспечения земельных участков коммунальной и транспортной инфраструктурой, необходимо:

- наличие земельных участков, включенных в перечень земельных участков, пригодных для малоэтажного жилищного строительства;
- наличие разработанной проектной документации на объекты коммунальной и транспортной инфраструктуры;

- наличие документов территориального планирования муниципальных образований;
- наличие инвесторов, подтвердивших готовность осуществлять малоэтажное жилищное строительство по цене не более установленной Министерством регионального развития Российской Федерации средней рыночной стоимости 1 кв. метра общей площади жилья для Красноярского края, на земельных участках, обеспечиваемых коммунальной и транспортной инфраструктурой в соответствии с программой;
- наличие соглашения между муниципальным образованием и инвестором о строительстве малоэтажного жилья по цене не более установленной Министерством регионального развития Российской Федерации средней рыночной стоимости 1 кв. метра общей площади жилья для Красноярского края на земельных участках, обеспечиваемых коммунальной и транспортной инфраструктурой в соответствии с программой.

Главным распорядителем бюджетных средств, предусмотренных на строительство объектов коммунальной и транспортной инфраструктуры, является администрация Ермаковского района, при условии передачи полномочий сельскими советами.

Программные мероприятия реализуются в следующей последовательности:

1. Утверждение финансирования программы.
2. Определение подрядчика по выполнению работ путем проведения торгов.
3. Заключение муниципального контракта на выполнение работ.
4. Осуществление контроля и приемки выполненных работ.
5. Финансирование выполненных работ.

Исполнитель работ по реализации программы определяется в соответствии с Федеральным законом от 05.04.2013г. № 44-ФЗ «О контрактной системе в сфере закупок товаров, работ, услуг для обеспечения государственных и муниципальных нужд».

4.2. Реализация и контроль за ходом выполнения подпрограммы.

Текущее управление реализацией подпрограммы осуществляется администрацией Ермаковского района, в частности отделом архитектуры, строительства и коммунального хозяйства администрации Ермаковского района (далее по тексту отдел АС и КХ администрации Ермаковского района).

Глава Ермаковского района несет ответственность за реализацию программы, достижения конечного результата.

Контроль за реализацией подпрограммы в части целевых показателей осуществляется отделом АС и КХ администрации Ермаковского района.

Контроль за реализацией подпрограммы в части финансирования программы осуществляется финансовым управлением Ермаковского района.

Отдел АС и КХ администрации Ермаковского района для обеспечения мониторинга и анализа хода реализации программы организует ведение и предоставление ежегодной отчетности.

Отчеты о реализации программы предоставляются ежегодно и одновременно в отдел планирования и экономического развития администрации Ермаковского района и финансовое управление администрации Ермаковского района не позднее 10 числа второго месяца, следующего за отчетным.

### 5. Оценка социально-экономической эффективности и экологических последствий от реализации подпрограммных мероприятий

Комплексное развитие жилищного строительства и коммунальной инфраструктуры в районе позволит обеспечить жильем социально незащищенные слои населения, обеспечит приток квалифицированных специалистов, улучшит качество жизни населения в сельской местности.

### 6. Мероприятия подпрограммы

2014 год  
Строительство сельского дома культуры в с. Мигна.  
Ввод в эксплуатацию жилья общей площадью 5 935,00 кв.м., построенных за счет средств частных застройщиков.

2015 год  
Ввод жилья общей площадью – 7 306,0 кв.м., построенного индивидуальными застройщиками.  
Ввод в эксплуатацию объекта «Реконструкция детского сада МОУ Жеблахтинская СОШ» - 37 723,56 тыс. руб. из которых 214,155 тыс.руб. местный бюджет, 37 509,40 тыс.руб. краевой бюджет.  
Капитальный ремонт кровли МБДОУ «Ермаковский детский сад № 2 комбинированного вида».

Капитальный ремонт кровли МБОУ «Салбинская средняя общеобразовательная школа».  
2016 год  
Ввод жилья общей площадью – 3 803,0 кв.м.  
Окончание строительства и ввод в эксплуатацию сельского дома культуры в с. Мигна.  
Разработка схемы размещения рекламных конструкций – 300,00 тыс. руб.

2017 год  
Ввод жилья общей площадью – 3 053,5 кв.м.;

Приобретение детского сада на 95 мест в с. Ермаковское.  
2018 год  
Ввод жилья общей площадью – 3 295,0 кв.м.;

Разработка проектно-сметной документации «Улично-дорожная сеть малоэтажной застройки микрорайона «Северный» с. Ермаковское».  
Разработка проектно-сметной документации на капитальный ремонт водопроводных сетей в с. Новополтавка, 1 этап.  
Разработка проектно-сметной документации на «Капитальный ремонт гидротехнического сооружения водохранилища на реке Салбинка у с. Салба Ермаковского района».

2019 год  
Ввод жилья общей площадью – 3 700,0 кв.м.;

Обеспечение земельных участков коммунальной и транспортной инфраструктурой, предоставленных гражданам, имеющим трех и более детей:  
- в мкр. «Северный» - 11,25 га,  
- в мкр. «Западный» - 2,9 га.

Строительство инфраструктуры:  
- разработка проектно-сметной документации на строительство сетей наружного водоснабжения малоэтажной застройки микрорайона «Западный» с. Ермаковское, Ермаковского района Красноярского края, получение положительного заключения Государственной экспертизы достоверности сметной стоимости, проектно-сметной документации;

- оплата работ по проведению проектных работ, получению положительного заключения определения сметной стоимости, получению положительного заключения государственной экспертизы объекта «Улично-дорожная сеть малоэтажной застройки микрорайона «Северный» с. Ермаковское».

Расходы по оплате бюджетных обязательств в области обеспечения реконструкции и строительства гидротехнических сооружений, принятых в 2018 году (гидротехническое сооружение водохранилища на реке Салбинка у с. Салба).

2020 год  
Ввод жилья общей площадью – 4 500,0 кв.м.  
Обеспечение земельных участков коммунальной и транспортной инфраструктурой, предоставленных гражданам, имеющим трех и более детей:  
- в мкр. «Северный» - 11,25 га,  
- в мкр. «Западный» - 2,9 га.

Строительство инфраструктуры:  
- улично-дорожная сеть – 2 552,0 м мкр. «Аэродромный»;

- сети водоснабжения мкр. «Северный», 1 этап, окончание - 1 518 м.;





|   |  |  |   |  |   |                            |                        |                    |   |   |   |   |   |  |  |
|---|--|--|---|--|---|----------------------------|------------------------|--------------------|---|---|---|---|---|--|--|
| Мероприятие 3: Капитальный ремонт детского сада на 55 мест в с. Верхнеусинское местный бюджет краевой бюджет  | 888<br>888<br>888<br>888                             | 0701<br>0701<br>0701<br>0701                                 | X<br>6110097460<br>6110077460<br>6110077460   | X<br>240<br>240<br>240                             | 6 936,60<br>74,06<br>6 862,54   | 469,7<br>469,7             | -                      | -                  | - | - | - | - | - | 7 406,30<br>74,06<br>6 862,54<br>469,7   | 55 мест  |
| Мероприятие 4: Заключительный этап строительство объекта «Сельский дом культуры в с. Мигна Ермаковского района» местный бюджет краевой бюджет   | 888<br>888<br>888<br>888<br>888<br>888<br>888<br>888 | 0801<br>0801<br>0801<br>0801<br>0801<br>0801<br>0801<br>0801 | X<br>6110094280<br>6110083980<br>6110094280<br>6110094280<br>6110084140<br>6110074280<br>6110074280<br>6110074280 | X<br>410<br>240<br>240<br>410<br>240<br>410<br>410 | 11 204,94<br>105,71<br>26,33<br>25,96<br>-<br>-<br>9 819,56<br>1 227,38 | 1 112,5<br>0,1<br>1 112,4  | -                      | -                  | - | - | - | - | - | 12 504,34<br>105,71<br>26,33<br>25,96<br>0,1<br>-<br>9 819,56<br>1 227,38<br>1 112,4 | 250 мест   |
| Мероприятие 5: Постановка на кадастровый учет сетей водоснабжения и электроснабжения малоэтажной застройки микрорайона «Аэродромный»  | 888  | 0502   | 6110083970  | 240  | 99,50   | -                          | -                      | -                  | - | - | - | - | - | 99,50  |  |
| Мероприятие 6: Разработка энергетического паспорта объектов водоснабжения микрорайона «Аэродромный»   | 888  | 0502   | 6110083990  | 240  | 14,00   | -                          | -                      | -                  | - | - | - | - | - | 14,00  |  |
| Мероприятие 7: Разработка проектно-сметной документации на капитальный ремонт гидротехнических сооружений водохранилища на реке Салба у села Салба Ермаковского района местный бюджет краевой бюджет  | 009<br>009<br>009                                    | 0406<br>0406<br>0406   | X<br>6110094960<br>6110074960   | X<br>240<br>240                                    | 2 100,0<br>20,80<br>2 079,20  | -                          | -                      | -                  | - | - | - | - | - | 2 100,0<br>20,80<br>2 079,20   | Проектно-сметная документация  |
| Мероприятие 8: Проведение лабораторных исследований холодной воды для выдачи разрешения на ввод объектов водоснабжения микрорайона «Аэродромный»  | 009  | 0502   | 6110083950  | 240  | 28,16   | -                          | -                      | -                  | - | - | - | - | - | 28,16  | Подтверждение качества холодной воды   |
| Мероприятие 9: Выполнение кадастровых работ (изготовление технических планов) Желвагинский детский сад местный бюджет краевой бюджет  | 888<br>888   | 0701<br>0701   | 6110084010<br>6110084010  | 240<br>240   | 50,00<br>50,00  | -                          | -                      | -                  | - | - | - | - | - | 50,00<br>50,00   | Получение технического плана   |
| Мероприятие 10: Выполнение кадастровых работ (изготовление технических планов) Сельский дом культуры со зрительным залом на 250 мест с. Мигна местный бюджет краевой бюджет   | 888<br>888   | 0801<br>0801   | 6110084020<br>6110084020  | 240<br>240   | 49,50<br>49,50  | -                          | -                      | -                  | - | - | - | - | - | 49,50<br>49,50   | Получение технического плана   |
| Мероприятие 11 :Внесение изменений в ПСД по строительству детского сада на 95 мест в с. Ермаковское местный бюджет  | 888<br>009<br>888                                    | 0701<br>0701<br>0701   | 6110084040<br>6110084130<br>6110084040  | 240<br>240<br>240                                  | -<br>-<br>-   | 70,0<br>-<br>70,0          | -                      | -                  | - | - | - | - | - | 70,0<br>-<br>70,0  | Для включения в программу по строительству детских садов   |
| Мероприятие 12: Проведение экспертизы ПСД по строительству детского сада на 95 мест в с. Ермаковское местный бюджет   | 888<br>888   | 0701<br>0701   | 6110084060<br>6110084060  | 240<br>240   | -<br>-  | 95,4<br>95,4               | -                      | -                  | - | - | - | - | - | 95,4<br>95,4   | Для включения в программу по строительству детских садов   |
| Мероприятие 13: Капитальный ремонт кровли МБДОУ «Ермаковский детский сад № 2 комбинированного вида» местный бюджет краевой бюджет   | 888<br>888<br>888                                    | 0701<br>0701<br>0701   | 6110077460<br>6110097460<br>6110077460  | 240<br>240<br>240                                  | -<br>-<br>-   | 5050,0<br>50,0<br>5000,0   | -                      | -                  | - | - | - | - | - | 5 050,0<br>50,0<br>5000,0  | Для создания безопасных и комфортных условий эксплуатации объекта                                  |
| Мероприятие 14: Капитальный ремонт кровли МБОУ «Салбинская средняя общеобразовательная школа» местный бюджет краевой бюджет   | 888<br>888<br>888                                    | 0701<br>0701<br>0701   | 6110077460<br>6110097460<br>6110077460  | 240<br>240<br>240                                  | -<br>-<br>-   | 5 766,2<br>57,7<br>5 708,5 | -                      | -                  | - | - | - | - | - | 5 766,2<br>57,7<br>5 708,5   | Для создания безопасных и комфортных условий эксплуатации  |
| Мероприятие 15: Проведение санитарно-эпидемиологической экспертизы земельного участка для строительства детского сада на 95 мест в с. Ермаковское местный бюджет  | 009<br>009   | 0701<br>0701   | 6110084130<br>6110084130  | 240<br>240   | -<br>-  | -<br>-                     | 40,80356<br>40,80356   | -                  | - | - | - | - | - | 40,80356<br>40,80356   | Для включения в программу по строительству детских садов   |
| Мероприятие 16:Разработка схемы размещения рекламных конструкций местный бюджет краевой бюджет  | 009  | 0113   | 6110084120  | 240  | -   | -                          | 300,00<br>300,00       | -                  | - | - | - | - | - | 300,00<br>300,00   | Схема размещения рекламных конструкций   |
| Мероприятие 17:Обеспечение ввода в эксплуатацию объекта «Водоснабжение микрорайона «Аэродромный» с. Ермаковское 2 и 3 этапы» местный бюджет краевой бюджет  | 009  | 0502   | 6110082640  | 240  | -   | -                          | 149,995<br>149,995     | -                  | - | - | - | - | - | 149,995<br>149,995   | Обеспечение населения централизованным водоснабжением  |
| Мероприятие 18:Обеспечение ввода в эксплуатацию объекта «Сельский дом культуры со зрительным залом на 250 мест с. Мигна» местный бюджет краевой бюджет  | 009  | 0502   | 6110084140  | 240  | -   | -                          | 263,81430<br>263,81430 | -                  | - | - | - | - | - | 263,81430<br>263,81430   | Обеспечение населения объектом культуры  |
| Мероприятие 19 :Обеспечение ввода в эксплуатацию объекта «Детский сад на 95 мест в с. Ермаковское» местный бюджет краевой бюджет  | 009  | 0502   | 6110082640  | 240  | -   | -                          | 75,0<br>75,0           | -                  | - | - | - | - | - | 75,0<br>75,0   | Ввод 95 мест детского дошкольного учреждения   |
| Мероприятие 20 :Софинансирование за счет средств местного бюджета субсидии на развитие инфраструктуры дошкольных образовательных организаций ( «Детский сад на 95 мест в с. Ермаковское») местный бюджет краевой бюджет   | 009  | 0701   | 6110095670  | 410  | -   | -                          | 7 899,67<br>7 899,67   | -                  | - | - | - | - | - | 7 899,67<br>7 899,67   | Приобретение детского дошкольного учреждения на 95 мест  |
| Мероприятие 21. Субсидия на развитие инфраструктуры дошкольных образовательных организаций («Детский сад на 95 мест в с. Ермаковское») местный бюджет краевой бюджет  | 009  | 0701   | 6110075670  | 410  | -   | -                          | 122 000,0<br>122 000,0 | -                  | - | - | - | - | - | 122 000,0<br>122 000,0   | Приобретение детского дошкольного учреждения на 95 мест  |
| Мероприятие 22. Финансирование разработки проектно-сметной документации «Улично-дорожная сеть малоэтажной застройки микрорайона «Северный» с. Ермаковское» Краевой бюджет   | 009  | 0409   | 610074610   | 240  | -   | -                          | -                      | -                  | - | - | - | - | - | -  | Проектно-сметная документация на строительство улично-дорожной сети                                |
| Мероприятие 23. Разработка проектно-сметной документации, в рамках подпрограммы «Комплексное развитие жилищного строительства, систем социальной и коммунальной инфраструктуры Ермаковского района» Местный бюджет  | 009  | 0502   | 6110080540  | 240  | -   | -                          | 99,2<br>99,2           | -                  | - | - | - | - | - | 99,2<br>99,2   | Проектно-сметная документация на кап. Ремонт водопроводных сетей с. Новопоплавка, 1 этап           |
| Мероприятие 24. Проведение проверки достоверности определения сметной стоимости объектов капитального строительства, ремонта в рамках подпрограммы «Комплексное развитие жилищного строительства, систем социальной и коммунальной инфраструктуры Ермаковского района» Местный бюджет   | 009  | 0502   | 6110085710  | 240  | -   | -                          | 23,6<br>23,6           | -                  | - | - | - | - | - | 23,6<br>23,6   | Для включения в программу по кап. ремонту инженерных сетей   |
| Мероприятие 25. Софинансирование субсидии на строительство муниципальных объектов коммунальной и транспортной инфраструктуры в рамках подпрограммы «Комплексное развитие жилищного строительства, систем социальной и коммунальной инфраструктуры Ермаковского района» Местный бюджет   | 009  | 0409   | 6110094610  | 240  | -   | -                          | 114,815<br>114,815     | -                  | - | - | - | - | - | 114,815<br>114,815   | Проектно-сметная документация на строительство улично-дорожной сети мкр. «Северный» с. Ермаковское |
| Мероприятие 26. Проведение работ по устройству узла подключения на магистральной трубе водоснабжения с. Ермаковское в рамках подпрограммы «Комплексное развитие жилищного строительства, систем социальной и коммунальной инфраструктуры Ермаковского района» Местный бюджет  | 009  | 0502   | 6110085720  | -  | -   | -                          | 42,124<br>42,124       | -                  | - | - | - | - | - | 42,124<br>42,124   | Обеспечение населения с. Ермаковское питьевой водой  |
| Мероприятие 27. Разработка проектно-сметной документации, в рамках подпрограммы «Комплексное развитие жилищного строительства, систем социальной и коммунальной инфраструктуры Ермаковского района» Местный бюджет  | 009  | 0502   | 6110080540  | 240  | -   | -                          | 100,0<br>100,0         | -                  | - | - | - | - | - | 100,0<br>100,0   | Проектно-сметная документация  |
| Мероприятие 28. Разработка схем размещения нестационарных торговых объектов Ермаковского района» Местный бюджет   | 009  | 0100   | 6110084130  | 240  | -   | -                          | 60,0<br>60,0           | -                  | - | - | - | - | - | 60,0<br>60,0   | Схема для предоставления мест размещения нестационарных торговых объектов                          |
| Мероприятие 29. Проведение государственной экспертизы проектно-сметной документации Местный бюджет  | 009  | 0502   | 6110085710  | 240  | -   | -                          | 24,0<br>24,0           | -                  | - | - | - | - | - | 24,0<br>24,0   | Для включения в программу  |
| Мероприятие 30. Осуществление расходов по оплате бюджетных обязательств в области обеспечения реконструкции и строительства гидротехнических сооружений, принятых в 2018 году, в рамках подпрограммы «Комплексное развитие жилищного строительства, систем социальной и коммунальной инфраструктуры Ермаковского района» муниципальной программы Ермаковского района «Создание условий для строительства социально значимых объектов, а также обеспечения доступным и комфортным жильем граждан Ермаковского района Красноярского края» местный бюджет краевой бюджет | 009<br>009   | 0406<br>0406   | 6110073960<br>6110073960  | 540<br>540   | -<br>-  | -<br>-                     | -<br>-                 | 1 992,8<br>1 992,8 | - | - | - | - | - | 1 992,8<br>1 992,8   | Проектно-сметная документация на капитальный ремонт гидротехнических сооружений                    |

|  |                   |                      |  |                   |             |             |             |             |             |             |             |             |             |                               |                    |             |             |                               |   |
|--|-------------------|----------------------|--|-------------------|-------------|-------------|-------------|-------------|-------------|-------------|-------------|-------------|-------------|-------------------------------|--------------------|-------------|-------------|-------------------------------|---|
| Мероприятие 31.<br>Софинансирование за счет средств местного бюджета на осуществление расходов по оплате бюджетных обязательств в области обеспечения реконструкции и строительства гидротехнических сооружений, принятых в 2018 году, в рамках подпрограммы «Комплексное развитие жилищного строительства, систем социальной и коммунальной инфраструктуры Ермаковского района» муниципальной программы Ермаковского района «Создание условий для строительства социально значимых объектов, а также обеспечения доступным и комфортным жильем граждан Ермаковского района Красноярского края» местный бюджет;<br>краевой бюджет: | 009<br>009        | 0406<br>0406         | 6110073960<br>6110093960               | 540<br>540        | -<br>-      | -<br>-      | -<br>-      | -<br>-      | -<br>-      | -<br>-      | -<br>-      | -<br>-      | -<br>-      | 24,2<br>24,2                  | -<br>-             | -<br>-      | -<br>-      | 24,2<br>24,2                  | Проектно-сметная документация на капитальный ремонт гидротехнических сооружений   |
| Мероприятие 32.<br>Софинансирование строительства водоснабжения мкр. «Северный» в рамках подпрограммы «Комплексное развитие жилищного строительства, систем социальной и коммунальной инфраструктуры Ермаковского района» муниципальной программы Ермаковского района «Создание условий для строительства социально значимых объектов, а также обеспечения доступным и комфортным жильем граждан Ермаковского района Красноярского края» местный бюджет  | 009               | 0502                 | 6110084180                             | 240               | -           | -           | -           | -           | -           | -           | -           | -           | -           | -                             | 75,2<br>75,2       | -           | -           | 75,2<br>75,2                  | Обеспечение водоснабжением жителей микрорайона  |
| Мероприятие 33.<br>Разработка ПСД в рамках подпрограммы «Комплексное развитие жилищного строительства, систем социальной и коммунальной инфраструктуры Ермаковского района» муниципальной программы Ермаковского района «Создание условий для строительства социально значимых объектов, а также обеспечения доступным и комфортным жильем граждан Ермаковского района Красноярского края» местный бюджет  | 009<br>009<br>009 | 0502<br>0701<br>0503 | 6110080540<br>6110080540<br>6110080540 | 240<br>240<br>240 | -<br>-<br>- | -<br>-<br>- | -<br>-<br>- | -<br>-<br>- | -<br>-<br>- | -<br>-<br>- | -<br>-<br>- | -<br>-<br>- | -<br>-<br>- | 325,6<br>253,6<br>72,0        | -<br>-<br>-        | -<br>-<br>- | -<br>-<br>- | 325,6<br>253,6<br>72,0        | Проектно-сметная документация   |
| Мероприятие 34.<br>Проектирование улично-дорожной сети мкр. «Северный» в рамках подпрограммы «Комплексное развитие жилищного строительства, систем социальной и коммунальной инфраструктуры Ермаковского района» муниципальной программы Ермаковского района «Создание условий для строительства социально значимых объектов, а также обеспечения доступным и комфортным жильем граждан Ермаковского района Красноярского края» местный бюджет   | 009<br>009<br>009 | 0502<br>0409<br>0502 | 6110085170<br>6110094610<br>6110094610 | 240<br>240<br>240 | -<br>-<br>- | -<br>-<br>- | -<br>-<br>- | -<br>-<br>- | -<br>-<br>- | -<br>-<br>- | -<br>-<br>- | -<br>-<br>- | -<br>-<br>- | 65,3<br>24,0<br>41,3          | -<br>-<br>-        | -<br>-<br>- | -<br>-<br>- | 65,3<br>24,0<br>41,3          | Проектно-сметная документация   |
| Мероприятие 35.<br>Софинансирование субсидии бюджетам муниципальных образований края на реализацию комплексных проектов по благоустройству территории в рамках подпрограммы «Комплексное развитие жилищного строительства, систем социальной и коммунальной инфраструктуры Ермаковского района» муниципальной программы Ермаковского района «Создание условий для строительства социально значимых объектов, а также обеспечения доступным и комфортным жильем граждан Ермаковского района Красноярского края» местный бюджет  | 009<br>009        | 0503<br>0503         | 6110097420<br>6110097420               | 240<br>240        | -<br>-      | -<br>-      | -<br>-      | -<br>-      | -<br>-      | -<br>-      | -<br>-      | -<br>-      | -<br>-      | 482,2<br>482,2                | -<br>-             | -<br>-      | -<br>-      | 482,2<br>482,2                | Осуществление благоустройства 891 метра улицы Карла Маркса с. Ермаковское   |
| Мероприятие 36.<br>Субсидии бюджетам муниципальных образований края на реализацию комплексных проектов по благоустройству территории в рамках подпрограммы «Комплексное развитие жилищного строительства, систем социальной и коммунальной инфраструктуры Ермаковского района» муниципальной программы Ермаковского района «Создание условий для строительства социально значимых объектов, а также обеспечения доступным и комфортным жильем граждан Ермаковского района Красноярского края» Краевой бюджет   | 009               | 0503<br>0503         | 6110077420<br>6110077420               | 240<br>540        | -<br>-      | -<br>-      | -<br>-      | -<br>-      | -<br>-      | -<br>-      | -<br>-      | -<br>-      | -<br>-      | 95483,8<br>47741,9<br>47741,9 | -<br>-<br>-        | -<br>-<br>- | -<br>-<br>- | 95483,8<br>47741,9<br>47741,9 | Осуществление благоустройства 891 метра улицы Карла Маркса с. Ермаковское   |
| Мероприятие 37.<br>Мероприятие в области обеспечения капитального ремонта гидротехнических сооружений, в рамках подпрограммы «Комплексное развитие жилищного строительства, систем социальной и коммунальной инфраструктуры Ермаковского района» муниципальной программы Ермаковского района «Создание условий для строительства социально значимых объектов, а также обеспечения доступным и комфортным жильем граждан Ермаковского района Красноярского края» местный бюджет и краевой бюджет:   | 009<br>009        | 0406<br>0406         | 61100L0160<br>61100L0160               | 240<br>240        | -<br>-      | -<br>-      | -<br>-      | -<br>-      | -<br>-      | -<br>-      | -<br>-      | -<br>-      | -<br>-      | 3435,0<br>3435,0              | 18771,8<br>18771,8 | -<br>-      | -<br>-      | 22206,8<br>22206,8            | Капитальный ремонт гидротехнического сооружения водохранилища на реке Салбинка у с. Салба Ермаковского района                               |
| Мероприятие 38.<br>Мероприятие в области обеспечения капитального ремонта гидротехнических сооружений, в рамках подпрограммы «Комплексное развитие жилищного строительства, систем социальной и коммунальной инфраструктуры Ермаковского района» муниципальной программы Ермаковского района «Создание условий для строительства социально значимых объектов, а также обеспечения доступным и комфортным жильем граждан Ермаковского района Красноярского края» краевой бюджет:  | 009<br>009        | 0406<br>0406         | 61100R0160<br>61100R0160               | 540<br>240        | -<br>-      | -<br>-      | -<br>-      | -<br>-      | -<br>-      | -<br>-      | -<br>-      | -<br>-      | -<br>-      | 3424,7<br>3424,7              | 18715,5<br>18715,5 | -<br>-      | -<br>-      | 22140,2<br>22140,2            | Капитальный ремонт гидротехнического сооружения водохранилища на реке Салбинка у с. Салба Ермаковского района                               |
| Мероприятие 39.<br>Субсидии на строительство муниципальных объектов коммунальной и транспортной инфраструктуры, в рамках подпрограммы «Комплексное развитие жилищного строительства, систем социальной и коммунальной инфраструктуры Ермаковского района» муниципальной программы Ермаковского района «Создание условий для строительства социально значимых объектов, а также обеспечения доступным и комфортным жильем граждан Ермаковского района Красноярского края» краевой бюджет:   | 009<br>009<br>009 | 0409<br>0409<br>0502 | 6110074610<br>6110074610<br>6110074610 | 240<br>240<br>240 | -<br>-<br>- | -<br>-<br>- | -<br>-<br>- | -<br>-<br>- | -<br>-<br>- | -<br>-<br>- | -<br>-<br>- | -<br>-<br>- | -<br>-<br>- | 6 526,4<br>2367,6<br>4158,8   | -<br>-<br>-        | -<br>-<br>- | -<br>-<br>- | 6 526,4<br>2367,6<br>5158,8   | ПСД на строительство улично-дорожной сети мкр «Северный» и ПСД на строительство сетей наружного водоснабжения мкр «Западный» с. Ермаковское |
| Мероприятие 40.<br>Мероприятие по развитию добровольной пожарной охраны, в рамках подпрограммы «Комплексное развитие жилищного строительства, систем социальной и коммунальной инфраструктуры Ермаковского района» муниципальной программы Ермаковского района «Создание условий для строительства социально значимых объектов, а также обеспечения доступным и комфортным жильем граждан Ермаковского района Красноярского края» местный бюджет и краевой бюджет:   | 009<br>009        | 0310<br>0310         | 6110075100<br>6110075100               | 240<br>240        | -<br>-      | -<br>-      | -<br>-      | -<br>-      | -<br>-      | -<br>-      | -<br>-      | -<br>-      | -<br>-      | 1430,0<br>1430,0              | -<br>-             | -<br>-      | -<br>-      | 1430,0<br>1430,0              | Капитальный ремонт гаража для стоянки пожарной автомашин с. Ивановка, Ермаковского района   |
| Мероприятие 41.<br>Софинансирование субсидии на организацию туристско-рекреационных зон на территории Красноярского края за счет средств местного бюджета, в рамках подпрограммы «Развитие внутреннего и въездного туризма» государственной программы Красноярского края «Развитие культуры и туризма» местный бюджет  | 009<br>009        | 0412<br>0412         | 6110094800<br>6110094800               | 240<br>240        | -<br>-      | -<br>-      | -<br>-      | -<br>-      | -<br>-      | -<br>-      | -<br>-      | -<br>-      | -<br>-      | 102,0<br>102,0                | -<br>-             | -<br>-      | -<br>-      | 102,0<br>102,0                | Осуществление благоустройства 891 метра улицы Карла Маркса с. Ермаковское   |
| Мероприятие 42.<br>Софинансирование за счет средств местного бюджета мероприятий по развитию добровольной пожарной охраны, в рамках подпрограммы «Комплексное развитие жилищного строительства, систем социальной и коммунальной инфраструктуры Ермаковского района» муниципальной программы Ермаковского района «Создание условий для строительства социально значимых объектов, а также обеспечения доступным и комфортным жильем граждан Ермаковского района Красноярского края» местный бюджет   | 009<br>009        | 0310<br>0310         | 6110095100<br>6110095100               | 240<br>240        | -<br>-      | -<br>-      | -<br>-      | -<br>-      | -<br>-      | -<br>-      | -<br>-      | -<br>-      | -<br>-      | 71,5<br>71,5                  | -<br>-             | -<br>-      | -<br>-      | 71,5<br>71,5                  | Капитальный ремонт гаража для стоянки пожарной автомашин с. Ивановка, Ермаковского района   |

Начальник отдела архитектуры, строительства и коммунального хозяйства администрации Ермаковского района

А.С. Сидоренко

Приложение № 3  
к постановлению администрации  
Ермаковского района  
от «18» июня 2020 г. № 391-п

**Подпрограмма №2**  
**«Территориальное планирование Ермаковского района»**

**1. Паспорт подпрограммы**

|   |  |
|---|--|
| Наименование подпрограммы   | «Территориальное планирование Ермаковского района»   |
| Наименование муниципальной программы, в рамках которой реализуется подпрограмма | Муниципальная программа «Создание условий для строительства социально значимых объектов, а также обеспечения доступным и комфортным жильем граждан Ермаковского района Красноярского края» |
| Муниципальный заказчик-координатор подпрограммы                                 | Администрация Ермаковского района  |
| Исполнители и соисполнители мероприятий подпрограммы                            | Администрация Ермаковского района<br>Органы местного самоуправления поселений  |

|                                 |   |
|---------------------------------|---|
| Цели и задачи подпрограммы      | Цели:<br>Обеспечение устойчивого развития территорий, развития инженерной, транспортной и социальной инфраструктуры;<br>Рациональное и эффективное использование территории района, создание предпосылок для застройки и благоустройства территории сельских поселений и межселенных территорий района, сохранение объектов историко-культурного наследия, обеспечение рационального природопользования и охраны окружающей природной среды в целях повышения качества и условий проживания населения района.<br>Задачи:<br>Разработка генеральных планов сельских поселений. |
| Основные разработчики программы | Отдел архитектуры, строительства и коммунального хозяйства администрации Ермаковского района  |
| Целевые индикаторы              | Утверждение генеральных планов (при условии передачи полномочий сельскими поселениями) следующих сельсоветов: Мигнинского и села Ермаковского после корректировки.  |
| Сроки реализации подпрограммы   | 2014-2022 годы  |



|  |  |
|--|--|
| Объемы и источники финансирования подпрограммы на период действия подпрограммы с указанием на источники финансирования по годам реализации | Всего: 16 409,769 тыс. руб., в том числе по годам:<br>2014 г. – 517,16 тыс. руб.; 2015 г. – 228,20 тыс. руб.; 2016 г. – 1 818,697 тыс. руб.; 2017 г. – 3 093,0 тыс. руб.; 2018 г. – 2 265,112 тыс. руб.; 2019 г. – 5 153,6 тыс. руб.; 2020 г. – 3 334,0 тыс. руб.; 2021 г. – 0,0 тыс. руб.; 2022 г. – 0,0 тыс. руб.;<br>Краевой бюджет всего 14 814,752 тыс. руб., в том числе по годам:<br>2014 г. – 491,76 тыс. руб.; 2015 г. – 228,2 тыс. руб.; 2016 г. – 1 636,5 тыс. руб.; 2017 г. – 2 783,7 тыс. руб.; 2018 г. – 2 038,592 тыс. руб.; 2019 г. – 4 636,0 тыс. руб.; 2020 г. – 3 000,0 тыс. руб.; 2021 г. – 0,00 тыс. руб.; 2022 г. – 0,00 тыс. руб.<br>Местный бюджет всего 1 595,017 тыс. руб., в том числе по годам:<br>2014 г. – 25,40 тыс. руб.; 2015 г. – 0,00 тыс. руб.; 2016 г. – 182,197 тыс. руб.; 2017 г. – 309,3 тыс. руб.; 2018 г. – 226,52 тыс. руб.; 2019 г. – 517,6 тыс. руб.; 2020 г. – 334,0 тыс. руб.; 2021 г. – 0,00 тыс. руб.; 2022 г. – 0,00 тыс. руб. |
| Система организации контроля за исполнением подпрограммы   | Администрация Ермаковского района  |

## 2. Постановка общерайонной проблемы и обоснование необходимости разработки подпрограммы

Градостроительство является базовой отраслью, обеспечивающей устойчивое социально-экономическое развитие территорий.

Градостроительная деятельность – деятельность по развитию территорий, осуществляемая в виде территориального планирования, градостроительного зонирования, планировки территорий, архитектурно-строительного проектирования, строительство, капитальный ремонт, реконструкция объектов капитального строительства.

Территориальное планирование – планирование развития территорий, в том числе для установления функциональных зон, зон планируемого размещения объектов капитального строительства для государственных и муниципальных нужд, зон с особыми условиями использования территорий,

Устойчивое развитие территорий – обеспечение при осуществлении градостроительной деятельности безопасности и благоприятных условий жизнедеятельности человека, ограничение негативного воздействия хозяйственной и иной деятельности на окружающую среду и обеспечение охраны и рационального использования природных ресурсов в интересах настоящего и будущего поколений.

Градостроительная деятельность на территории Ермаковского района осуществляется на основе документов территориального планирования.

Значительная часть документов территориального планирования муниципальных образований края разработаны в период 1968-1986 годов. На территории Ермаковского района находится 14 муниципальных образований. Генеральные планы сельских поселений на территории района разрабатывались и корректировались в 80-х годах прошлого века. На данный момент генеральные планы поселений в новых социально-экономических условиях не отвечают современным требованиям. На конец 2019 года разработано 11 проектов генеральных планов, а именно: Араданского, Ермаковского, п. Ойский, Танзыбейского, Мигнинского, Григорьевского, Разъезженского, Верхнеусинского, Ивановского, Нижнесуэтуцкого, Семенниковского сельсоветов. Из них утверждены генпланы села Ермаковское, поселка Ойский, Танзыбейского, Мигнинского и Разъезженского сельсоветов

Также разработана и утверждена схема территориального планирования Ермаковского района. По проектам генеральных планов Григорьевского, Ермаковского, Ивановского, Верхнеусинского, Араданского сельсоветов на основании замечаний Рослеса в получении согласования отказано.

Документы территориального планирования являются важнейшим элементом при разработке краевых и местных инвестиционных программ, формирования перечня инвестиционных проектов, финансируемых из краевого и местного бюджетов, схем и проектов развития инженерной, транспортной и социальной инфраструктур, территориальных комплексных схем природопользования, защиты территорий от чрезвычайных ситуаций. В настоящее время как отсутствует информационная система сведений, обеспечивающая органы местного самоуправления, достоверной и полной информацией о состоянии, перспективах, условиях и последствиях осуществления градостроительной деятельности на территории района, а так же обеспечение регистрации прав на объекты недвижимости.

Разработаны и утверждены местные нормативы градостроительного проектирования Ермаковского района – основа правового регулирования застройки населенных пунктов, которые содержат минимальные расчетные показатели обеспечения благоприятных условий жизнедеятельности человека (в том числе объектами социального и коммунально-бытового назначения, доступности таких объектов для населения (включая инвалидов) объектами инженерной инфраструктуры, благоустройства территории). Разработаны и утверждены правила землепользования и застройки по всем 14-ти поселениям. Отсутствие в трех поселениях (Жеблахтинского, Новопоплавского, Салбинского) актуализированной градостроительной документации ведет к торможению их экономического развития.

В связи с разработкой проектов генеральных планов части сельсоветов в 2019 - 2020 годах будут внесены изменения в соответствующие правила землепользования и застройки (далее - ПЗЗ) в части приведения в соответствие с генеральными планами, а именно: ПЗЗ Араданского, ПЗЗ Верхнеусинского, ПЗЗ Григорьевского, ПЗЗ Ермаковского, ПЗЗ Ивановского, ПЗЗ Мигнинского, ПЗЗ Разъезженского сельсоветов, но только после утверждения соответствующих генеральных планов.

Таким образом, без документов территориального развития Ермаковского района (генеральных планов сельсоветов) невозможно реализовывать краевые адресные инвестиционные программы, направленные на развитие социальной сферы и жилищно-коммунального хозяйства муниципальных образований.

Градостроительным кодексом Российской Федерации и Федеральным законом от 29 декабря 2004 № 191-ФЗ «О введении в действие Градостроительного кодекса Российской Федерации» определено, что органами государственной власти, органами местного самоуправления с 1 января 2010 года не допускается принятие решений о резервировании земель, об изъятии, в том числе путем выкупа земельных участков для государственных или муниципальных нужд, о переводе земель из одной категории в другую при отсутствии документов территориального планирования, за исключением случаев, предусмотренных федеральными законами, согласно положениям статьи 51 Градостроительного кодекса Российской Федерации. В соответствии с Градостроительным кодексом Российской Федерации при отсутствии документов территориального планирования муниципальных образований (генеральных планов сельсоветов), документации по планировке территории невозможна реализация строительных программ, направленных на развитие объектов социальной сферы и жилищно-коммунального хозяйства муниципальных образований, финансируемых, в том числе из средств краевого бюджета.

## 3. Основные цели, задачи, этапы и сроки выполнения подпрограммы, целевые индикаторы

Целями подпрограммы являются:

Обеспечение устойчивого развития территорий, развития инженерной, транспортной и социальной инфраструктуры.

Рациональное и эффективное использование территории района, создание предпосылок для застройки и благоустройства территории сельских поселений и межселенных территорий района, сохранение объектов историко-культурного наследия, обеспечение рационального природопользования и охраны окружающей природной среды в целях повышения качества и условий проживания населения района.

Задачами подпрограммы являются:

- разработка генеральных планов сельских поселений.

Срок реализации подпрограммы: 2014-2022 годы.

## 4. Механизм реализации подпрограммы

Главным распорядителем бюджетных средств, предусмотренных на реализацию мероприятий подпрограммы, является администрация Ермаковского района.

Отдел архитектуры, строительства и коммунального хозяйства администрации Ермаковского района осуществляет руководство и контроль за ходом выполнения программы, организует систему непрерывного мониторинга.

Средства местного бюджета на финансирование мероприятий программы выделяются:

- на оплату работ и услуг, выполняемым по государственным контрактам по мероприятиям, предусмотренным разделами I, IV системы программных мероприятий долгосрочной целевой программы «О территориальном планировании Красноярского края» (далее - система программных мероприятий).

## 5. Управление подпрограммой и контроль за ходом ее выполнения

1. Текущее управление и контроль за реализацией подпрограммы в части целевых показателей, исполнения мероприятий подпрограммы осуществляет отдел архитектуры, строительства и коммунального хозяйства администрации Ермаковского района, обеспечивает мониторинг и анализ хода реализации подпрограммы, организует ведение и представление ежеквартальной отчетности.

2. Отчеты о реализации подпрограммы, включая план действий по реализации программных мероприятий, представляются одновременно в отдел планирования и экономического развития администрации Ермаковского района и финансовое управление администрации Ермаковского района ежеквартально не позднее 10 числа второго месяца, следующего за отчетным.

3. Финансирование расходов на реализацию подпрограммы осуществляется в соответствии с бюджетом Ермаковского района, утвержденным решением совета депутатов на очередной финансовый год и плановый период.

4. Контроль за реализацией подпрограммы в части финансирования подпрограммы осуществляется финансовым управлением администрации Ермаковского района.

5. Администрация Ермаковского района несет ответственность за ее реализацию, достижение конечного результата и нецелевое использование финансовых средств, выделяемых на выполнение подпрограммы.

## 6. Оценка социально-экономической эффективности от реализации подпрограммных мероприятий

Реализация мероприятий подпрограммы позволит:

- повысить инвестиционную привлекательность территории Ермаковского района, привлечь инвесторов в строительство, реконструкцию, реставрацию (восстановление) объектов недвижимости, объектов инженерной и транспортной инфраструктуры, проводить обустройство территорий сельских поселений и межселенных территорий района;

- повысить объем поступающих в бюджет платежей за пользование объектами недвижимости, инфраструктурой и природными ресурсами в доходную часть бюджетов всех уровней за счет обоснования ставок, устанавливаемых с учетом градостроительной ценности территорий;

- рационально и эффективно использовать территорию района, создать условия для застройки и благоустройства территорий сельских поселений и межселенных территорий района, развития инженерной, транспортной и социальной инфраструктур, сохранения объектов историко-культурного наследия, рационального природопользования и охраны окружающей природной среды в целях обеспечения благоприятных условий жизнедеятельности человека.

Наличие документов территориального планирования Ермаковского района и сельских поселений и их последующая реализация позволит обеспечить:

- создание условий для устойчивого развития района, сельских поселений района;

- обеспечение безопасности и благоприятных условий жизнедеятельности человека, ограничение негативного воздействия хозяйственной и иной деятельности на окружающую среду;

- предотвращение возникновения чрезвычайных ситуаций, вызванных явлениями природного и техногенного характера;

- обеспечение охраны и рационального использования природных ресурсов в интересах настоящего и будущего поколений;

- развитие и совершенствование региональных и местных систем расселения, развития поселений;

- формирование инвестиционных зон и территорий активного экономического развития;

- оптимизацию комплексного использования природных, экономических и трудовых ресурсов;

- сохранение объектов историко-культурного наследия;

- стимулирование развития малого и среднего предпринимательства, привлечения внешних инвестиций;

- специализацию сельскохозяйственного производства;

- решение проблем занятости и трудовой активности населения;

- градостроительное обоснование параметров и структур местного самоуправления.

### 6.1. Обоснование финансовых, материальных и трудовых затрат

Для установления нормативных затрат труда и определения сметной стоимости работ на выполнение программных мероприятий используется «Справочник базовых цен на проектные работы для строительства. Градостроительная документация», который утвержден Госстроем России в 1995 году.

## 7. Мероприятия подпрограммы

| № п/п  | Мероприятия  | Объем софинансирования тыс. руб. |                       |   |   |         |         |         |         |         |   |
|--|--|----------------------------------|-----------------------|---|---|---------|---------|---------|---------|---------|---|
|  |  | 2014 год                         | 2015 год              | 2016 год                                      | 2017 г.   | 2018 г. | 2019 г. | 2020 г. | 2021 г. | 2022 г. | всего   |
| Раздел I. Разработка генеральных планов сельских поселений |  |                                  |                       |   |   |         |         |         |         |         |   |
| 1  | Проект генерального плана Мигнинского сельсовета                                 | Местный бюджет 25,40             | Краевой бюджет 228,20 | -   | -   | -       | -       | -       | -       | -       | Краевой бюджет 228,20<br>Местный бюджет 25,40 |
| 2  | Подготовка генерального плана Григорьевского сельсовета                          | -                                | -                     | Краевой бюджет 391,5<br>Местный бюджет 43,5   | -   | -       | -       | -       | -       | -       | Краевой бюджет 391,5<br>Местный бюджет 43,5   |
| 3  | Остатки прошлых лет по межбюджетным трансфертам: Краевой бюджет                  | 491,76<br>491,76                 | -                     | -   | -   | -       | -       | -       | -       | -       | 491,76<br>491,76                              |
| 4  | Актуализация правил землепользования и застройки сельсоветов Ермаковского района | -                                | -                     | Краевой бюджет 835,0<br>Местный бюджет 93,697 | -   | -       | -       | -       | -       | -       | Краевой бюджет 835,0<br>Местный бюджет 93,697 |
| 5  | Подготовка генерального плана Разъезженского сельсовета                          | -                                | -                     | Краевой 410,0<br>Местный бюджет 45,0          | -   | -       | -       | -       | -       | -       | Краевой бюджет 410,0<br>Местный бюджет 45,0   |
| 6  | Подготовка генерального плана Ермаковского сельсовета                            | -                                | -                     | -   | Краевой бюджет 990,0<br>Местный бюджет 110,0    | -       | -       | -       | -       | -       | Краевой бюджет 990,0<br>Местный бюджет 110,0  |
| 7  | Актуализация документов территориального планирования                            | -                                | -                     | -   | Краевой бюджет 1793,7,0<br>Местный бюджет 199,3 | -       | -       | -       | -       | -       | Краевой бюджет 1793,7<br>Местный бюджет 199,3 |

|    |  |   |   |   |   |   |   |   |   |   |   |
|----|--|---|---|---|---|---|---|---|---|---|---|
| 8  | Подготовка генеральных планов Верхнеусинского, Ивановского и Араданского сельсоветов района  | - | - | - | - | Краевой бюджет 2038,15<br>Местный бюджет 226,52 | - | - | - | - | Краевой бюджет 2038,15<br>Местный бюджет 226,52 |
| 9  | Подготовка проектов генеральных планов Нижнесуэтуцкого и Семеновского сельсоветов района, а также разработка проектов внесения изменений в ПЗЗ Араданского, Верхнеусинского, Григорьевского, Ермаковского, Ивановского, Мигнинского и Разъезженского сельсоветов | - | - | - | - | Краевой бюджет 4636,0<br>Местный бюджет 517,6   | - | - | - | - | Краевой бюджет 4636,0<br>Местный бюджет 517,6   |
| 10 | Подготовка проекта внесения изменений в генплан Танзыбейского сельсовета   | - | - | - | - | Краевой 3000,0<br>Местный бюджет 334,0          | - | - | - | - | Краевой 3000,0<br>Местный бюджет 334,0          |

Начальник отдела архитектуры, строительства и коммунального хозяйства администрации Ермаковского района

А.С. Сидоренко

Приложение № 1  
к подпрограмме № 2  
«Территориальное планирование Ермаковского района»

#### Перечень целевых индикаторов подпрограммы

| № п/п | Цель, целевые индикаторы   | Единица измерения | Источник информации                               | Отчетный финансовый год (2014) | Отчетный финансовый год (2015) | Отчетный финансовый год (2016) | Отчетный финансовый год (2017) | Отчетный финансовый год (2018) | Отчетный финансовый год (2019) | Отчетный финансовый год (2020 г.) | Первый год планового периода (2021 г.) | Второй год планового периода (2022 г.) |
|-------|--|-------------------|---|--------------------------------|--------------------------------|--------------------------------|--------------------------------|--------------------------------|--------------------------------|-----------------------------------|--|--|
| 1     | Цель 1: Обеспечение устойчивого развития территорий, развития инженерной, транспортной и социальной инфраструктур; Рациональное и эффективное использование территории района, создание предпосылок для застройки и благоустройства территории сельских поселений и межселенных территорий района, сохранение объектов историко-культурного наследия, обеспечение рационального природопользования и охраны окружающей природной среды в целях повышения качества и условий проживания населения района. |                   |   |                                |                                |                                |                                |                                |                                |                                   |  |  |
| 1.1   | Утверждение генеральных планов (при условии передачи полномочий сельскими поселениями) следующих сельсоветов: Григорьевского, Араданского, Верхнеусинского и Ермаковского (после корректировки)  | шт.               | Решение об утверждении проекта генерального плана | 0                              | 1                              | 1                              | 0                              | 0                              | 1                              | 4                                 | 1                                      | 0                                      |

Начальник отдела архитектуры, строительства и коммунального хозяйства администрации Ермаковского района

А.С. Сидоренко

Приложение № 2  
к подпрограмме № 2  
«Территориальное планирование Ермаковского района»

#### Перечень мероприятий подпрограммы с указанием объема средств на их реализацию и ожидаемых результатов

| Наименование программы, подпрограммы   | Код бюджетной классификации |              |                          |            | Расходы (тыс.руб.), годы          |                                   |                                   |                                   |                                   |   |   |  |  |                              | Ожидаемый результат от реализации мероприятия (в натуральном выражении)                                |
|--|-----------------------------|--------------|--------------------------|------------|-----------------------------------|-----------------------------------|-----------------------------------|-----------------------------------|-----------------------------------|---|---|--|--|------------------------------|--|
|  | ГРБС                        | РзПр         | ЦСР                      | ВР         | Отчетный финансовый год (2014 г.) | Отчетный финансовый год (2015 г.) | Отчетный финансовый год (2016 г.) | Отчетный финансовый год (2017 г.) | Отчетный финансовый год (2018 г.) | Текущий год планового периода (2019 г.) | Очередной год планового периода (2020 г.) | Первый год планового периода (2021 г.) | Второй год планового периода (2022 г.) | Итого на период              |  |
| Цель 1: Обеспечение устойчивого развития территорий, развития инженерной, транспортной и социальной инфраструктур; Рациональное и эффективное использование территории района, создание предпосылок для застройки и благоустройства территории сельских поселений и межселенных территорий района, сохранение объектов историко-культурного наследия, обеспечение рационального природопользования и охраны окружающей природной среды в целях повышения качества и условий проживания населения района. |                             |              |                          |            |                                   |                                   |                                   |                                   |                                   |   |   |  |  |                              |  |
| Задача 1: Разработка генеральных планов сельских поселений   |                             |              |                          |            |                                   |                                   |                                   |                                   |                                   |   |   |  |  |                              |  |
| Мероприятие 1: Разработка проекта генерального плана с. Мигна<br>местный бюджет<br>краевой бюджет  | 009                         | 0412         | 6128392<br>6127466       | 240<br>240 | 25,40<br>25,40<br>0,0             | 228,20<br>228,20                  | -                                 | -                                 | -                                 | -                                       | -   | -                                      | -                                      | 253,60<br>25,40<br>228,20    | Генеральный план   |
| Мероприятие 2: Подготовка генерального плана Григорьевского сельсовета<br>местный бюджет<br>краевой бюджет   | 009                         | 0412         | 6120094660<br>6120074660 | 240<br>240 | -                                 | -                                 | 435,0<br>43,50<br>391,50          | -                                 | -                                 | -                                       | -   | -                                      | -                                      | 435,0<br>43,50<br>391,50     | Подготовка генерального плана  |
| Мероприятие 3: Остатки прошлых лет по межбюджетным трансфертам имеющих целевое назначение:<br>местный бюджет<br>краевой бюджет   | 009                         | 0412         |                          |            | 491,76<br>491,76                  | -                                 | -                                 | -                                 | -                                 | -                                       | -   | -                                      | -                                      | 491,76<br>491,76             |  |
| Мероприятие 4: Актуализация правил землепользования и застройки сельсоветов Ермаковского района<br>местный бюджет<br>краевой бюджет  | 009                         | 0412         | 6120095910<br>6120075910 | 240<br>240 | -                                 | -                                 | 928,697<br>93,697<br>835,0        | -                                 | -                                 | -                                       | -   | -                                      | -                                      | 928,697<br>93,697<br>835,0   | Приведение ПЗЗ в соответствие с требованиями   |
| Мероприятие 5: Подготовка генерального плана Разъезженского сельсовета<br>местный бюджет<br>краевой бюджет   | 009                         | 0412         | 6120094660<br>6120074660 | 240<br>240 | -                                 | -                                 | 455,0<br>45,00<br>410,0           | -                                 | -                                 | -                                       | -   | -                                      | -                                      | 455,0<br>45,0<br>410,0       | Подготовка генерального плана  |
| Мероприятие 6: Подготовка документов терпланирования и градостроительного зонирования (внесение в них изменений) на разработку документации по планировке территории (Разработка генерального плана Ермаковского сельсовета)<br>местный бюджет<br>краевой бюджет   | 009                         | 0412         | 6120094660<br>6120074660 | 240<br>240 | -                                 | -                                 | -                                 | 1100,0<br>110,0<br>900,0          | -                                 | -                                       | -   | -                                      | -                                      | 1100,0<br>110,0<br>900,0     | Подготовка генерального плана  |
| Мероприятие 7: Актуализация документов терпланирования и градостроительного зонирования<br>местный бюджет<br>краевой бюджет  | 009                         | 0412         | 6120094660<br>6120075910 | 240<br>240 | -                                 | -                                 | -                                 | 1993,0<br>199,3<br>1793,7         | -                                 | -                                       | -   | -                                      | -                                      | 1993,0<br>199,3<br>1793,7    | Актуализация документов терпланирования  |
| Мероприятие 8: Подготовка документов терпланирования и градостроительного зонирования (внесение в них изменений) на разработку документации по планировке территории (Разработка генеральных планов Верхнеусинского, Ивановского и Араданского сельсоветов района)<br>местный бюджет<br>краевой бюджет   | 009                         | 0412         | 6120094660<br>6120074660 | 240<br>240 | -                                 | -                                 | -                                 | -                                 | 2513,5<br>226,52<br>2038,592      | -                                       | -   | -                                      | -                                      | 2513,5<br>226,52<br>2038,592 | Подготовка генеральных планов  |
| Мероприятие 9: Подготовка документов терпланирования и градостроительного зонирования (внесение в них изменений) на разработку документации по планировке территории Подготовка проектов генеральных планов Нижнесуэтуцкого и Семеновского сельсоветов района, а также разработка проектов внесения изменений в ПЗЗ Араданского, Верхнеусинского, Григорьевского, Ермаковского, Ивановского, Мигнинского и Разъезженского сельсоветов<br>местный бюджет<br>краевой бюджет                                | 009                         | 0412         | 6120094660<br>6120074660 | 240<br>240 | -                                 | -                                 | -                                 | -                                 | -                                 | 5153,6<br>517,6<br>4636,0               | -   | -                                      | -                                      | 5153,6<br>517,6<br>4636,0    | Подготовка генеральных планов, и проектов внесения изменений в ПЗЗ по разработанным генеральным планам |
| Мероприятие 10: Подготовка документов терпланирования и градостроительного зонирования (внесение в них изменений) на разработку документации по планировке территории<br>местный бюджет<br>краевой бюджет  | 009<br>009                  | 0412<br>0412 | 6120094660<br>6120074660 | 240<br>240 | -                                 | -                                 | -                                 | -                                 | -                                 | -                                       | 334,0<br>3000,0                           | -                                      | -                                      | 3334,0<br>334,0<br>3000,0    | Подготовка документов территориального планирования  |

Начальник отдела архитектуры, строительства и коммунального хозяйства администрации Ермаковского района

А.С. Сидоренко

Приложение № 4  
к постановлению администрации  
Ермаковского района  
от «18» июня 2020 г. № 391-п

#### Подпрограмма №3 «Обеспечение реализации муниципальной программы»

##### 1. Паспорт подпрограммы

|   |   |
|---|---|
| Наименование подпрограммы   | «Обеспечение реализации муниципальной программы»  |
| Наименование муниципальной программы, в рамках которой реализуется подпрограмма | Муниципальная программа «Создание условий для строительства социально значимых объектов, а так же обеспечения доступным и комфортным жильем граждан Ермаковского района Красноярского края» |

|   |  |
|---|--|
| Муниципальный заказчик-координатор подпрограммы | Администрация Ермаковского района  |
| Исполнители мероприятий подпрограммы            | Администрация Ермаковского района<br>МКУ «Ермаковский центр капитального строительства» администрации Ермаковского района  |
| Цели подпрограммы                               | Создание условий для эффективного, ответственного и прозрачного управления финансовыми ресурсами в рамках выполнения установленных функций и полномочий  |
| Задачи подпрограммы                             | обеспечение реализации муниципальной программы и иных государственных программ в рамках, которых МКУ «Ермаковский центр капитального строительства» Администрации Ермаковского района является соисполнителем  |
| Целевые индикаторы                              | - уровень исполнения расходов, направленных на обеспечение текущей деятельности;<br>- доля нереальной ко взъясанию дебиторской задолженности в общем объеме дебиторской задолженности по текущей деятельности;<br>- доля просроченной кредиторской задолженности в общем объеме кредиторской задолженности по текущей деятельности |



|  |  |
|--|--|
| Сроки реализации подпрограммы  | 2014 - 2022 годы   |
| Объемы и источники финансирования подпрограммы на период действия подпрограммы с указанием на источники финансирования по годам реализации | Всего 22 492,69 тыс. руб., в том числе по годам:<br>2014 г. – 2 219,02 тыс. рублей;<br>2015 г. – 2 665,20 тыс. рублей;<br>2016 г. – 2 805,41 тыс. рублей;<br>2017 г. – 2 433,276 тыс. рублей;<br>2018 г. – 1 994,796 тыс. рублей;<br>2019 г. – 2 257,888 тыс. рублей;<br>2020 г. – 2 902,70 тыс. рублей;<br>2021 г. – 2 607,20 тыс. рублей;<br>2022 г. – 2 607,20 тыс. рублей.<br>Местный бюджет |
| Система организации контроля за исполнением подпрограммы   | контроль за ходом реализации подпрограммы осуществляет администрация Ермаковского района;<br>контроль за целевым использованием средств бюджета осуществляет Финансовое управление администрации Ермаковского района   |

**2. Обоснование подпрограммы**

2.1. Постановка проблемы и обоснование необходимости принятия подпрограммы.  
2.1.1. Подпрограмма «Обеспечение реализации муниципальной программы» объединяет в себе мероприятия по бесперебойному обеспечению деятельности МКУ «Ермаковский центр капитального строительства» администрации Ермаковского района.  
Целью подпрограммы является создание необходимых условий для эффективного, ответственного и прозрачного управления финансовыми ресурсами в рамках реализации программы «Создание условий для обеспечения доступным и комфортным жильем граждан Красноярского края» и других программ, по которым МКУ «Ермаковский центр капитального строительства» администрации Ермаковского района является соисполнителем.  
Подпрограмма носит вспомогательный характер и обеспечивает достижение ожидаемых результатов реализации муниципальной программы в целом  
2.2. Цели, задачи и сроки выполнения подпрограммы, целевые индикаторы.  
2.2.1. Подпрограмма «Обеспечение реализации муниципальной программы» включает в себя следующие основные мероприятия:  
Мероприятие 1 обеспечивает деятельность МКУ «Ермаковский центр капитального строительства» администрации Ермаковского района, который участвует в реализации отдельных подпрограмм и мероприятий муниципальной программы и иных программ в части осуществления организации строительства, реконструкции, капитального ремонта объектов капитального строительства, осуществляемых за счет средств всех уровней.  
Все основные мероприятия подпрограммы «Обеспечение реализации государственных программ» носят системный характер и направлены на реализацию муниципальной программы в целом.  
Перечень подпрограммных мероприятий приведен в приложении № 2 к настоящей подпрограмме.  
2.2.2. Целью подпрограммы является создание условий для эффективного, ответственного и прозрачного управления финансовыми ресурсами в рамках выполнения установленных функций и полномочий.  
2.2.3. Для достижения целей подпрограммы необходимо обеспечить решение следующих задач:  
обеспечение реализации муниципальной программы и иных государственных программ в рамках, которых МКУ «Ермаковский центр капитального строительства» администрации Ермаковского района является соисполнителем.

Данные задачи необходимо обеспечить в рамках следующих мероприятий:  
- обеспечение реализации муниципальной программы, в рамках которой МКУ «Ермаковский центр капитального строительства» администрации Ермаковского района является соисполнителем.  
2.2.4. Подпрограмма реализуется в период 2014 - 2022 годов.  
2.2.5. Целевыми индикаторами подпрограммы являются:  
- уровень исполнения расходов, направленных на обеспечение текущей деятельности;  
- доля нереальной ко взысканию дебиторской задолженности в общем объеме дебиторской задолженности по текущей деятельности;  
- доля просроченной кредиторской задолженности в общем объеме кредиторской задолженности по текущей деятельности.  
Перечень целевых индикаторов, характеризующих выполнение подпрограммы, приведен в приложении № 1.  
2.3. Механизм реализации подпрограммы.  
2.3.1. Подпрограмма реализуется в соответствии с бюджетным законодательством, Уставом администрации Ермаковского района.  
Расходные обязательства подпрограммы направлены на реализацию цели по обеспечению деятельности МКУ «Ермаковский центр капитального строительства» администрации Ермаковского района направленной на реализацию муниципальной программы.  
2.4. Организация управления подпрограммой и контроль за ходом выполнения.  
2.4.1. Текущее управление реализацией подпрограммы осуществляется администрацией Ермаковского района.  
2.4.2. Администрация Ермаковского района несет ответственность за ее реализацию, достижение конечного результата и эффективное использование финансовых средств, выделяемых на выполнение подпрограммы.  
2.4.3. Администрация Ермаковского района ежеквартально и по итогам работы за год составляет сводные бюджетные отчеты, которые включают в себя бюджетный отчет МКУ «Ермаковский центр капитального строительства» администрации Ермаковского района.  
2.4.4. Отчеты о реализации программы предоставляются ежегодно и одновременно в отдел планирования и экономического развития администрации Ермаковского района и финансовое управление администрации Ермаковского района не позднее 10 числа второго месяца, следующего за отчетным.  
2.5. Оценка социально-экономической эффективности от реализации подпрограммы.  
2.5.1. Реализация подпрограммы должна обеспечить достижение уровня исполнения расходов, направленных на обеспечение текущей деятельности МКУ «Ермаковский центр капитального строительства» администрации Ермаковского района 100 %.  
2.6. Обоснование финансовых, материальных, трудовых затрат.  
2.6.1. Мероприятия подпрограммы предусматривают их реализацию за счет средств местного бюджета. Объем финансирования программы за счет средств местного бюджета всего составляет 22 492,69 тыс. рублей, в том числе по годам:  
2014 г. – 2 219,02 тыс. рублей; 2015 г. – 2 665,20 тыс. рублей; 2016 г. – 2 805,41 тыс. рублей;  
2017 г. – 2 433,276 тыс. рублей; 2018 г. – 1 994,796 тыс. рублей; 2019 г. – 2 257,888 тыс. рублей;  
2020 г. – 2 902,70 тыс. рублей; 2021 г. – 2 607,20 тыс. рублей; 2022 г. – 2 607,20 тыс. рублей.  
Объемы и источники финансирования в рамках мероприятий представлены приложениями № .2.  
Дополнительные материальные и трудовые затраты не предусмотрены.  
Начальник отдела архитектуры, строительства и коммунального хозяйства администрации Ермаковского района А.С. Сидоренко

Приложение № 1  
к подпрограмме № 3  
«Обеспечение реализации муниципальной программы»

**Перечень целевых индикаторов подпрограммы**

| № п/п | Цель, целевые индикаторы  | Единица измерения | Источник информации | Отчетный финансовый год (2014) | Отчетный финансовый год (2015) | Отчетный финансовый год (2016) | Отчетный финансовый год (2017) | Отчетный финансовый год (2018) | Отчетный финансовый год (2019) | Текущий финансовый год (2020) | Очередной год планового периода (2021) | Первый год планового периода (2022) |
|-------|---|-------------------|---------------------|--------------------------------|--------------------------------|--------------------------------|--------------------------------|--------------------------------|--------------------------------|-------------------------------|--|-------------------------------------|
| 1     | Цель 1: Создание условий для эффективного, ответственного и прозрачного управления финансовыми ресурсами в рамках выполнения установленных функций и полномочий |                   |                     |                                |                                |                                |                                |                                |                                |                               |  |                                     |
| 1.1.  | Целевой индикатор № 1 - уровень исполнения расходов, направленных на обеспечение текущей деятельности;  | %                 |                     | -                              | 100                            | 100                            | 100                            | 97                             | 100                            | 100                           | 100                                    | 100                                 |
| 1.2.  | Целевой индикатор № 2 – доля нереальной ко взысканию дебиторской задолженности в общем объеме дебиторской задолженности по текущей деятельности;                | %                 |                     | -                              | 0                              | 0                              | 0                              | 0                              | 0                              | 0                             | 0                                      | 0                                   |
| 1.3.  | Целевой индикатор № 3 – доля просроченной кредиторской задолженности в общем объеме кредиторской задолженности по текущей деятельности;                         | %                 |                     | -                              | 0                              | 0                              | 0                              | 0                              | 0                              | 0                             | 0                                      | 0                                   |

Начальник отдела архитектуры, строительства и коммунального хозяйства администрации Ермаковского района

А.С. Сидоренко

Приложение № 2  
к подпрограмме № 3  
«Обеспечение реализации муниципальной программы»

**Перечень мероприятий подпрограммы с указанием объема средств на их реализацию и ожидаемых результатов**

| Наименование программы, подпрограммы   | Код бюджетной классификации |      |            |     | Расходы (тыс. руб.), годы |                       |                                   |                                   |                                   |                                   |                                  |   | Ожидаемый результат от реализации подпрограммного мероприятия (в натуральном выражении) |  |                 |
|--|-----------------------------|------|------------|-----|---------------------------|-----------------------|-----------------------------------|-----------------------------------|-----------------------------------|-----------------------------------|----------------------------------|---|---|--|-----------------|
|  | ГРБС                        | РзПр | ЦСР        | ВР  | Отчетный год (2014г.)     | Отчетный год (2015г.) | Отчетный финансовый год (2016 г.) | Отчетный финансовый год (2017 г.) | Отчетный финансовый год (2018 г.) | Отчетный финансовый год (2019 г.) | Текущий финансовый год (2020 г.) | Очередной год планового периода (2021 г.) |   | Первый год планового периода (2022 г.) | Итого на период |
| Цель 1: Создание условий для эффективного, ответственного и прозрачного управления финансовыми ресурсами в рамках выполнения установленных функций и полномочий  |                             |      |            |     |                           |                       |                                   |                                   |                                   |                                   |                                  |   |   |  |                 |
| Задача 1: Обеспечение реализации муниципальной программы и иных государственных программ в рамках, которых МКУ «Ермаковский центр капитального строительства» Администрации Ермаковского района является соисполнителем      |                             |      |            |     |                           |                       |                                   |                                   |                                   |                                   |                                  |   |   |  |                 |
| Мероприятие 1: обеспечение реализации муниципальной программы и иных государственных программ в рамках которых МКУ «Ермаковский центр капитального строительства» Администрации Ермаковского района является соисполнителем: | 009                         | 0113 | 6130010360 | 110 | 2 219,02                  | 2 665,20              | 2 805,41                          | 2 433,276                         | 1 994,796                         | 2 257,888                         | 2 902,7                          | 2 607,2                                   | 2 607,2   | 22 492,69                              | 9 объектов      |
|  | 009                         | 0113 | 6130080610 | 110 | -                         | -                     | -                                 | -                                 | -                                 | -                                 | 168,0                            | -   | -   | 168,0                                  |                 |
|  | 009                         | 0100 | 6130010470 | 110 | 1826,58                   | 1984,3                | 2 015,27                          | 2063,164                          | 1681,926                          | 1760,063                          | 2425,8                           | 2238,3                                    | 2283,3  | 18 233,703                             |                 |
|  | 009                         | 0113 | 6130080610 | 240 | -                         | -                     | -                                 | 66,2                              | -                                 | -                                 | -                                | -   | -   | 66,2                                   |                 |
|  | 009                         | 0113 | 6130080610 | 830 | 277,99                    | 311,8                 | 513,12                            | 307,842                           | 244,032                           | 480,477                           | 278,9                            | 338,9                                     | 338,9   | 3091,961                               |                 |
| местный бюджет:  | 009                         | 0113 | 6130080610 | 850 | 114,45                    | 361,7                 | 23,82                             | 34,888                            | 0,0                               | 0,0                               | 2,0                              | 0,0                                       | 0,0   | 536,858                                |                 |
| краевой бюджет:  | 009                         | 0113 | 6130080610 | 850 | 0,0                       | 7,4                   | 253,2                             | 27,382                            | 2,638                             | 17,348                            | 28,00                            | 30,0                                      | 30,0  | 395,968                                |                 |

Начальник отдела архитектуры, строительства и коммунального хозяйства администрации Ермаковского района

А.С. Сидоренко

Приложение № 5  
к постановлению администрации Ермаковского района от «18» июня 2020 г. № 391-п

**Подпрограмма № 4  
«Капитальный ремонт объектов муниципального жилищного фонда Ермаковского района»**

**1. Паспорт подпрограммы**

|   |   |
|---|---|
| Наименование муниципальной подпрограммы   | «Капитальный ремонт объектов муниципального жилищного фонда Ермаковского района» (далее – подпрограмма)   |
| Наименование муниципальной программы, в рамках которой реализуется подпрограмма | Муниципальная программа «Создание условий для строительства социально значимых объектов, а так же обеспечения доступным и комфортным жильем граждан Ермаковского района Красноярского края»   |
| Муниципальный заказчик- координатор программы                                   | Администрация Ермаковского район.   |
| Исполнители мероприятий подпрограммы, главные распорядители бюджетных средств   | Администрация Ермаковского района;<br>Финансовое управление администрации Ермаковского района.  |
| Цели и задачи подпрограммы  | Цели:<br>1. Обеспечение сохранности и увеличение срока эксплуатации муниципального жилищного фонда; приведение в надлежащее техническое состояние муниципального жилищного фонда; устранение неисправностей изношенных конструктивных элементов (в том числе их восстановление и замена) общего имущества собственников помещений в многоквартирных домах; повышение эффективности и надежности функционирования внутренних инженерных систем; внедрение ресурсосберегающих технологий; разработка эффективных механизмов управления жилищным фондом.<br>Задачи:<br>1. Ремонт муниципального жилищного фонда. |

|   |  |
|---|--|
| Сроки реализации подпрограммы   | Срок реализации подпрограммы 2014- 2022 годы   |
| Целевые индикаторы  | В соответствии с приложением № 1. «Перечень целевых показателей подпрограммы»  |
| Объемы и источники финансирования подпрограммы на период действия подпрограммы с указанием на источники финансирования по годам реализации подпрограммы | Источники финансирования - бюджет Ермаковского района.<br>Общий объем финансирования подпрограммы составляет 3 199,976 тыс. рублей, из них: в 2014 году - 0,00 тыс. рублей; в 2015 году - 305,70 тыс. рублей; в 2016 году - 404,90 тыс. рублей; в 2017 году - 406,842 тыс. рублей; в 2018 году - 403,034 тыс. рублей; в 2019 году - 388,6 тыс. рублей; в 2020 году - 430,30 тыс. рублей; в 2021 году - 430,30 тыс. рублей; в 2022 году - 430,30 тыс. рублей. |
| Система реализации контроля за исполнением подпрограммы   | Контроль за ходом реализации подпрограммы осуществляет администрация Ермаковского района; Финансовое управление администрации Ермаковского района.   |

**2. Основные разделы подпрограммы**

2.1 Постановка общерайонной проблемы и обоснование необходимости разработки подпрограммы.  
Недостаток инвестиций на проведение капитального ремонта и финансирования текущего ремонта, возникшие в результате многолетней отсрочки реализации рыночной реформы в жилищно-коммунальной сфере, привели к неудовлетворительному состоянию муниципального жилищного фонда. При разработке подпрограммы учитывается роль государства по улучшению жилищных условий граждан, проживающих в муниципальном жилищном фонде, признанном в настоящее время подлежащим капитальному ремонту. Что оправдано с социальной точки зрения, поскольку основная масса граждан, проживающих в многоквартирных домах, в настоящее время не в состоянии в полном объеме принять участие в капитальном ремонте. Задача, связанная с решением проблемы капитального ремонта многоквартирного дома, заключается в том, чтобы на конкретную дату оценить потребность в проведении капитального ремонта, определить количество необходимых финансовых ресурсов и пути их привлечения.  
2.2 Основная цель, задачи, этапы и сроки выполнения подпрограммы, целевые индикаторы.

Основными целями являются:

1. Обеспечение сохранности и увеличение срока эксплуатации муниципального жилищного фонда; приведение в надлежащее техническое состояние муниципального жилищного фонда; устранение неисправностей изношенных конструктивных элементов (в том числе их восстановление и замена) общего имущества собственников помещений в многоквартирных домах; повышение эффективности и надежности функционирования внутренних инженерных систем; внедрение ресурсосберегающих технологий; разработка эффективных механизмов управления жилищным фондом.

Задачами программы являются:

1. Ремонт муниципального жилищного фонда.

Перечень целевых индикаторов подпрограммы представлен в приложении № 1.

2.3 Механизм реализации мероприятий программы.

Муниципальным заказчиком – координатором подпрограммы является администрация Ермаковского района.

Администрация Ермаковского района, как заказчик подпрограммы, организует в установленном порядке конкурсный отбор исполнителей по программным мероприятиям на основании федерального закона от 05.04.2013 N 44 «О контрактной системе в сфере закупок товаров, работ, услуг для обеспечения государственных и муниципальных нужд».

В конкурсе могут принять участие любые юридические лица независимо от организационно – правовой формы, формы собственности, места нахождения и места происхождения капитала, в том числе индивидуальные предприниматели.

Конкурсная комиссия осуществляет оценку и сопоставление заявок на участие в конкурсе, поданных участниками размещения заказа, признанными участниками конкурса.

Оценка и сопоставление заявок на участие в конкурсе осуществляются конкурсной комиссией в целях выявления лучших условий исполнения муниципального контракта в соответствии с критериями и в порядке, которые установлены конкурсной документацией.

Победителем конкурса признается участник конкурса, который предложил лучшие условия исполнения муниципального контракта.

Муниципальный контракт заключается на условиях, указанных в поданной участником конкурса, с которым заключается контракт, заявке на участие в конкурсе и в конкурсной документации. При заключении муниципального контракта цена такого контракта не может превышать начальную (максимальную) цену контракта (цену лота), указанную в извещении о проведении открытого конкурса. В случае если кон-

тракт заключается с физическим лицом, за исключением индивидуальных предпринимателей и иных занимающихся частной практикой лиц, оплата такого контракта уменьшается на размер налоговых платежей, связанных с оплатой контракта.

Главный распорядитель бюджетных средств Администрация Ермаковского района по вопросам своей компетенции осуществляет организационные, методические и контрольные функции в ходе реализации Программы.

Средства бюджета района на финансирование мероприятий подпрограммы в 2014 – 2022 годах предусматриваются в форме договоров с предприятиями, осуществляющими капитальный ремонт муниципального жилищного фонда.

2.4. Управление подпрограммой и контроль над ходом ее выполнения.

Отдел АС и КХ администрации Ермаковского района несет ответственность за реализацию подпрограммы, достижение конечного результата, эффективное использование финансовых средств, выделяемых на выполнение подпрограммы, и осуществляет контроль за исполнением мероприятий. Ежегодный отчет о выполнении мероприятий подпрограммы отдел АС и КХ предоставляет в отдел планирования и экономического развития администрации Ермаковского района и Финансовое управление Ермаковского района не позднее 10 числа второго месяца, следующего за отчетным.

2.5 Оценка социально - экономической эффективности.

Результатом достижения цели по прогнозам является приведение муниципального жилищного фонда в соответствии с санитарными, техническими требованиями это - проведение капитального ремонта общего имущества в семи многоквартирных жилых домах, текущий ремонт помещений муниципального жилищного фонда. А также, оплата услуги за сбор финансовых средств за наем муниципального жилья.

2.6. Информация о ресурсном обеспечении подпрограммы.

Общий объем финансирования подпрограммы из бюджета Ермаковского района составляет 3 199,976 тыс. рублей из них:

в 2014 году - 00,0 тыс. рублей; в 2015 году - 305,7 тыс. рублей; в 2016 году - 404,9 тыс. рублей; в 2017 году – 406,842 тыс. рублей; в 2018 году – 403,034 тыс. рублей; в 2019 году – 388,6 тыс. рублей; в 2020 году – 430,3 тыс. рублей; в 2021 году – 430,3 тыс. рублей; в 2022 году – 430,3 тыс. рублей.

Начальник отдела архитектуры, строительства и коммунального хозяйства администрации Ермаковского района А.С. Сидоренко

Приложение № 1

к подпрограмме № 4

«Капитальный ремонт объектов муниципального жилищного фонда Ермаковского района»

#### Перечень целевых индикаторов подпрограммы

| № п/п  | Цель, целевые индикаторы  | Единица измерения | Источник информации | Отчетный год 2014 г. | Отчетный финансовый год 2015 г. | Отчетный финансовый год 2016 г. | Отчетный финансовый год 2017 г. | Отчетный финансовый год 2018 г. | Отчетный финансовый год 2019 г. | Отчетный финансовый год 2020 г. | Отчетный финансовый год 2021 г. | Первый плановый год 2022 г. |
|--|---|-------------------|---------------------|----------------------|---------------------------------|---------------------------------|---------------------------------|---------------------------------|---------------------------------|---------------------------------|---------------------------------|-----------------------------|
| Задача: Ремонт муниципального жилищного фонда. |   |                   |                     |                      |                                 |                                 |                                 |                                 |                                 |                                 |                                 |                             |
| 1  | Объекты муниципального жилищного фонда, подлежащие ремонту              | шт.               | Отдел АС и КХ       | 0                    | 0                               | 1                               | 0                               | 4                               | 4                               | 5                               | 2                               | 4                           |
| 2  | Установка приборов учета, ремонт инженерных систем муниципального жилья | шт.               | Отдел АС и КХ       | 0                    | 0                               | 30                              | 30                              | 1                               | 0                               | 1                               | 1                               | 1                           |

Начальник отдела архитектуры, строительства и коммунального хозяйства администрации Ермаковского района

А.С. Сидоренко

Приложение № 2

к подпрограмме № 4

«Капитальный ремонт объектов муниципального жилищного фонда Ермаковского района»

#### Перечень мероприятий подпрограммы с указанием объема средств на их реализацию и ожидаемых результатов

| Наименование программы, подпрограммы   | ГРБС | Код бюджетной классификации |            |     |    |                      | Расходы (тыс. руб.), годы       |                                 |                                 |                                 |                                 |                              |                                 |                                      |   |  | Ожидаемый результат от реализации подпрограммного мероприятия (в натуральном выражении) |
|--|------|-----------------------------|------------|-----|----|----------------------|---------------------------------|---------------------------------|---------------------------------|---------------------------------|---------------------------------|------------------------------|---------------------------------|--------------------------------------|---|--|---|
|  |      | ГРБС                        | РзПр       | ЦСР | ВР | Отчетный год 2014 г. | Отчетный финансовый год 2015 г. | Отчетный финансовый год 2016 г. | Отчетный финансовый год 2017 г. | Отчетный финансовый год 2018 г. | Отчетный финансовый год 2019 г. | Текущий плановый год 2020 г. | Отчетный финансовый год 2021 г. | Первый год планового периода 2022 г. | Итого на период   |  |   |
| Цель 1: Обеспечение сохранности и увеличение срока эксплуатации жилищного фонда; приведение в надлежащее техническое состояние жилищного фонда; устранение неисправностей изношенных конструктивных элементов (в том числе их восстановление и замена) общего имущества собственников помещений в многоквартирных домах; повышение эффективности и надежности функционирования внутренних инженерных систем; внедрение ресурсосберегающих технологий; разработка эффективных механизмов управления жилищным фондом |      |                             |            |     |    |                      |                                 |                                 |                                 |                                 |                                 |                              |                                 |                                      |   |  |   |
| Задача 1: Ремонт жилищного фонда.  |      |                             |            |     |    |                      |                                 |                                 |                                 |                                 |                                 |                              |                                 |                                      |   |  |   |
| Мероприятие 1: Капитальный ремонт жилого фонда   | 009  | 0501                        | 6140083930 | 240 | -  | 256,0                | 333,18                          | 356,842                         | 357,347                         | 350,0                           | 348,6                           | 350,0                        | 350,0                           | 2 701,969                            | Капитальный ремонт общего имущества многоквартирных жилых домов -20 шт. |  |   |
| местный бюджет   |      |                             |            | 850 | -  | 256,0                | 333,18                          | 349,513                         | 357,347                         | 350,0                           | 348,6                           | 350,0                        | 350,0                           | 2 694,64                             |   |  |   |
| краевой бюджет   |      |                             |            | -   | -  | -                    | -                               | 7,329                           | -                               | -                               | -                               | -                            | -                               | 7,329                                |   |  |   |
| Мероприятие 2: Текущий ремонт жилого фонда   | 009  | 0501                        | 6140084090 | 240 | -  | -                    | 22,02                           | 0,0                             | -                               | 0,0                             | 30,3                            | 30,3                         | 30,3                            | 112,92                               | Текущий ремонт муниципального жилищного фонда                           |  |   |
| местный бюджет   |      |                             |            | -   | -  | -                    | 22,02                           | 0,0                             | -                               | 0,0                             | 30,3                            | 30,3                         | 30,3                            | 112,92                               |   |  |   |
| краевой бюджет   |      |                             |            | -   | -  | -                    | -                               | -                               | -                               | -                               | -                               | -                            | -                               | -                                    |   |  |   |
| Мероприятие 3: Оплата за услуги по сбору и начислению платы за наем муниципального жилого фонда  | 009  | 0501                        | 6140084100 | 240 | -  | 49,7                 | 49,7                            | 50,0                            | 45,687                          | 40,0                            | 50,0                            | 50,0                         | 50,0                            | 385,087                              | Оплата услуги за сбор финансовых средств за наем муниципального жилья   |  |   |
| местный бюджет   |      |                             |            | -   | -  | 49,7                 | 49,7                            | 50,0                            | 45,687                          | 40,0                            | 50,0                            | 50,0                         | 50,0                            | 385,087                              |   |  |   |
| краевой бюджет   |      |                             |            | -   | -  | -                    | -                               | -                               | -                               | -                               | -                               | -                            | -                               | -                                    |   |  |   |

Начальник отдела архитектуры, строительства и коммунального хозяйства администрации Ермаковского района

А.С. Сидоренко

#### Администрация Ермаковского района ПОСТАНОВЛЕНИЕ

«18» июня 2020 года

№ 394-п

О внесении изменений в постановление администрации Ермаковского района от 24.11.2015 г. № 799-п «О создании межведомственной комиссии Ермаковского района по вопросам легализации трудовых отношений, полноты платежей в консолидированный бюджет Красноярского края и государственные внебюджетные фонды» (в редакции постановления от 04 сентября 2017 г. № 607-п)

В связи с кадровыми изменениями, руководствуясь статьями 18, 34 Устава Ермаковского района,

#### ПОСТАНОВЛЯЮ:

1. Внести изменения в постановление администрации Ермаковского района от 24.11.2015 г. № 799-п «О создании межведомственной комиссии Ермаковского района по вопросам легализации трудовых отношений, полноты платежей в консолидированный бюджет Красноярского края и государственные внебюджетные фонды», а именно приложение №2 к указанному постановлению изложить в редакции согласно приложению.

2. Контроль за исполнением постановления возложить на заместителя главы администрации Ермаковского района по оперативному управлению С.М. Абрамова.

3. Постановление вступает в силу после его официального опубликования (обнародования).

Глава района

М.А. Виговский

Приложение  
к постановлению администрации  
Ермаковского района  
от «18» июня 2020 г. № 394-п

#### Состав

#### межведомственной комиссии Ермаковского района по вопросам легализации трудовых отношений, полноты платежей в консолидированный бюджет Красноярского края и государственные внебюджетные фонды

М.А. Виговский – председатель Комиссии, глава Ермаковского района.

С.М. Абрамов – заместитель председателя, заместитель главы администрации Ермаковского района по оперативному управлению.

Ю.Г. Питецкая – секретарь комиссии, ведущий специалист отдела планирования и экономического развития администрации Ермаковского района.

Члены комиссии:

Н.М. Кравченко – руководитель Финансового управления администрации Ермаковского района;

М.С. Синеокова – руководитель ТО КГКУ УСЗН по Ермаковскому району;

А.Ю. Дашук – начальник МРИ ФНС №10 по Красноярскому краю (по согласованию);

А.В. Окладников – и.о. начальник ОП МО МВД России «Шушенский» (по согласованию);

Ж.В. Марушко директор филиала №12 (Минусинский) Государственного учреждения Красноярского регионального отделения Фонда социального страхования Российской Федерации (по согласованию);

Е.Л. Шильверст - начальник отдела камеральных налоговых проверок МРИ ФНС №10 по Красноярскому краю;

Мозговая К.В. – начальник отдела выездных налоговых проверок МРИ ФНС №10 по Красноярскому краю;

И.А. Степанова – начальник отдела предпроверочного анализа и истребования документов МРИ ФНС №10 по Красноярскому краю;

Е.В. Воронина – начальник урегулирования задолженности и обеспечения процедур банкротства МРИ ФНС №10 по Красноярскому краю;

Р.С. Варыгин – и.о. прокурора Ермаковского района (по согласованию);

О.В. Ярлыкова – начальник отдела планирования и экономического развития администрации Ермаковского района.

#### Администрация Ермаковского района ПОСТАНОВЛЕНИЕ

«22» июня 2020 года

№ 398-п

Об утверждении комиссии по проведению проверок с целью осуществления муниципального жилищного контроля на территории Ермаковского района в отношении физических лиц

В целях осуществления муниципального жилищного контроля на территории Ермаковского района, в соответствии со статьями 14, 20 Жилищного кодекса Российской Федерации, Федеральным законом от 06.10.2003 г. № 131-ФЗ «Об общих принципах организации местного самоуправления в Российской Федерации», статьей 4 Закона Красноярского края от 07.02.2013 г. № 4-1047 «О муниципальном жилищном контроле и взаимодействии органа государственного жилищного надзора Красноярского края с органами муниципального жилищного контроля», постановлением администрации Ермаковского района «Об утверждении административного регламента осуществления муниципального жилищного контроля на территории Ермаковского района в отношении физических лиц» от 22.04.2020 г. № 224-п, руководствуясь Уставом Ермаковского района

#### ПОСТАНОВЛЯЮ:

1. Создать комиссию по проведению проверок с целью осуществления муниципального жилищного контроля на территории Ермаковского района в отношении физических лиц.

2. Утвердить состав Комиссии согласно приложению № 1.



3. Утвердить положение о комиссии по проведению проверок с целью осуществления муниципального жилищного контроля на территории Ермаковского района в отношении физических лиц согласно приложению № 2.

4. Контроль за исполнением постановления оставляю за заместителем главы администрации района по оперативному управлению С.М. Абрамовым.

5. Постановление вступает в силу после его официального опубликования (обнародования).

Глава района

М.А. Виговский

Приложение № 1  
к постановлению администрации  
Ермаковского района  
от «22» июня 2020 г. № 398-п

**Состав комиссии  
по проведению проверок с целью осуществления муниципального жилищного контроля  
на территории Ермаковского района в отношении физических лиц**

Председатель комиссии:  
С.М. Абрамов – заместитель главы администрации района по оперативному управлению – осуществляет общее руководство комиссией.

Заместитель председателя комиссии:  
Ф.Н. Сунцов – заместитель главы администрации Ермаковского района - начальник земельных и имущественных отношений администрации Ермаковского района.

Секретарь комиссии:

И.И. Топорков – специалист 1 категории отдела АС и КХ администрации Ермаковского района.

Члены комиссии:

А.С. Сидоренко - начальник отдела АС и КХ администрации Ермаковского района;  
О.А. Рыбакова – главный специалист по правовым вопросам администрации Ермаковского района;  
П.В. Лихачев – заместитель директора Ермаковского центра капитального строительства администрации Ермаковского района.

Приложение № 2  
к постановлению администрации  
Ермаковского района  
от «22» июня 2020 г. № 398-п

**Положение о комиссии  
по проведению проверок с целью осуществления муниципального жилищного контроля на  
территории Ермаковского района в отношении физических лиц**

**1. Общие положения**

1.1. Настоящий Положение о комиссии по проведению проверок с целью осуществления муниципального жилищного контроля на территории Ермаковского района в отношении физических лиц (далее – положение) в отношении физических лиц разработано в соответствии с Федеральным законом Российской Федерации от 06.10.2003 г. № 131-ФЗ «Об общих принципах организации местного самоуправления в Российской Федерации», статьей 4 Закона Красноярского края от 07.02.2013 г. № 4-1047 «О муниципальном жилищном контроле и взаимодействии органа государственного жилищного надзора Красноярского края с органами муниципального жилищного контроля», Уставом Ермаковского района, в целях организации и осуществления муниципального контроля за соблюдением гражданами обязательных требований к муниципальному жилищному фонду.

1.2. Целью осуществления муниципального контроля является обеспечение соблюдения гражданами обязательных требований, установленных в отношении муниципального жилищного фонда федеральными законами, законами Красноярского края, муниципальными правовыми актами органов местного самоуправления Ермаковского района в области жилищных отношений.

1.3. Полномочиями по осуществлению муниципального контроля наделяется комиссия администрации Ермаковского района, состав которой определяется постановлением администрации Ермаковского района (далее - комиссия).

1.4. Предметом муниципального контроля является соблюдение нанимателями (пользователями) помещений муниципального жилищного фонда и членами их семей, а также иными гражданами обязательных требований к муниципальному жилищному фонду, установленных в отношении муниципального жилищного фонда федеральными законами, законами Красноярского края и муниципальными правовыми актами органов местного самоуправления Ермаковского района (далее - обязательные требования к МЖФ).

**2. Обязанности комиссии при проведении проверки**

2.1. Должностные лица, входящие в состав комиссии, осуществляющие муниципальный контроль при проведении проверки обязаны:

- 1) своевременно и в полной мере исполнять предоставленные в соответствии с действующим законодательством, муниципальными правовыми актами органов местного самоуправления полномочия по предупреждению, выявлению и пресечению нарушений требований федерального законодательства, законодательства Красноярского края, муниципальных правовых актов органов местного самоуправления, обязательных требований, установленных в отношении муниципального жилищного фонда;
- 2) соблюдать действующее законодательство Российской Федерации, муниципальные правовые акты органов местного самоуправления, права и законные интересы граждан, проверка которых проводится;
- 3) проводить проверку на основании распоряжения главы Ермаковского района о проведении проверки в соответствии с ее назначением;
- 4) проводить проверку только во время исполнения служебных обязанностей, выездную проверку только при предъявлении распоряжения главы Ермаковского района;
- 5) не препятствовать гражданину присутствовать при проведении проверки и давать разъяснения по вопросам, относящимся к предмету проверки;
- 6) представлять гражданину при проведении проверки информацию и документы, относящиеся к предмету проверки;
- 7) знакомить гражданина с результатами проверки;
- 8) учитывать при определении мер, принимаемых по фактам выявленных нарушений, соответствие указанных мер тяжести нарушений, их потенциальной опасности для жизни, здоровья людей;
- 9) доказывать обоснованность своих действий при их обжаловании гражданами в порядке, установленном законодательством Российской Федерации;
- 10) не требовать от проверяемых граждан документы и иные сведения, представление которых не предусмотрено законодательством Российской Федерации.

**3. Ответственность должностных лиц, входящих в состав комиссии при проведении проверки**

3.1. Должностные лица, входящие в состав комиссии по осуществлению муниципального контроля в случае ненадлежащего исполнения функций, служебных обязанностей, совершения противоправных действий (бездействия) при проведении проверки несут ответственность в соответствии с действующим законодательством Российской Федерации.

**Администрация Ермаковского района  
ПОСТАНОВЛЕНИЕ**

«22» июня 2020 года

№ 399-п

О создании комиссии по определению причиненного ущерба имуществу физических и юридических лиц, пострадавшего в результате чрезвычайных ситуаций природного и техногенного характера на территории Ермаковского района.

В соответствии со ст. 18 Федерального закона от 21.12.1994 г. № 68-ФЗ «О защите населения и территорий от чрезвычайных ситуаций природного и техногенного характера», Федерального закона от 06.10.2003 г. № 131-ФЗ «Об общих принципах организации местного самоуправления в Российской Федерации», в целях обеспечения своевременного определения ущерба от чрезвычайных ситуаций природного и техногенного характера, причиненного имуществу граждан на территории Ермаковского района, руководствуясь ст. 18 Устава Ермаковского района, Красноярского края,

**ПОСТАНОВЛЯЮ:**

1. Утвердить:

1.1. Положение о комиссии по определению причиненного ущерба имуществу физических и юридических лиц, пострадавшего в результате чрезвычайных ситуаций природного и техногенного характера на территории Ермаковского района согласно приложению № 1 к настоящему постановлению.

1.2. Состав комиссии по определению причиненного ущерба имуществу физических и юридических лиц, пострадавшего в результате чрезвычайных ситуаций природного и техногенного характера на территории Ермаковского района согласно приложению № 2 к настоящему постановлению.

1.3. Форму акта осмотра имущества физических и юридических лиц, пострадавшего от воздействия чрезвычайных ситуаций природного и техногенного характера на территории Ермаковского района согласно приложению № 3 к настоящему постановлению.

2. Контроль за исполнением настоящего постановления возложить на заместителя главы администрации района по оперативному управлению С.М. Абрамова.

3. Постановление вступает в силу после его официального опубликования.

Глава района

М.А. Виговский

Приложение № 1  
к постановлению администрации  
Ермаковского района  
от «22» июня 2020 г. № 399-п

**Положение о комиссии  
по определению причиненного ущерба имуществу физических и юридических лиц,  
пострадавшего в результате чрезвычайных ситуаций природного и техногенного характера на  
территории Ермаковского района**

**1. Общие положения**

1.1. Комиссия по определению причиненного ущерба имуществу физических и юридических лиц, пострадавшего в результате чрезвычайных ситуаций природного и техногенного характера на территории Ермаковского района (далее – комиссия) создается для обеспечения своевременного определения ущерба имуществу граждан от чрезвычайных ситуаций природного и техногенного характера на территории Ермаковского района.

1.2. В своей деятельности комиссия руководствуется Конституцией Российской Федерации, законами и иными нормативными правовыми актами Российской Федерации и Красноярского края, Уставом Ермаковского района Красноярского края, муниципальными правовыми актами, а также настоящим положением.

**2. Функции и задачи комиссии**

2.1. Основной задачей комиссии являются определение ущерба от возможных чрезвычайных ситуаций природного и техногенного характера на территории Ермаковского района.

2.2. Функции комиссии

- проведение осмотра имущества физических лиц, пострадавшего от воздействия чрезвычайных ситуаций природного и техногенного характера;
- определение ущерба, причиненного имуществу физических лиц, от воздействия чрезвычайных ситуаций природного и техногенного характера на территории Ермаковского района;
- взаимодействие с комиссией по предупреждению и ликвидации чрезвычайных ситуаций и обеспечению пожарной безопасности Ермаковского района;
- иные задачи, не противоречащие действующему законодательству РФ.

**3. Права комиссии**

3.1. Комиссия в пределах своей компетенции имеет право:

- осуществлять осмотр имущества, пострадавшего от воздействия чрезвычайных ситуаций природного и техногенного характера, принадлежащего гражданам.
- в целях составления акта осмотра имущества истребовать у граждан правоустанавливающие документы на имущество, пострадавшее от воздействия чрезвычайных ситуаций природного и техногенного характера.

**4. Состав и порядок работы комиссии**

4.1. Комиссию возглавляет председатель. В случае его отсутствия или по его поручению функции председателя комиссии выполняет его заместитель.

4.2. Заседания комиссии, в том числе выездные, проводятся по мере необходимости.

4.3. Заседания комиссии проводит председатель или по его поручению заместитель.

4.4. Заседание комиссии считается правомочным, если на нем присутствует не менее половины ее членов.

4.5. Заседания комиссии оформляются протоколом, который ведет секретарь. Протокол подписывается председателем комиссии и секретарем.

4.6. Комиссия осуществляет проверку представленных гражданами документов, осуществляет осмотр имущества граждан, пострадавшего от воздействия чрезвычайных ситуаций природного и техногенного характера, составляет акт осмотра имущества согласно приложению к настоящему положению. Акт осмотра имущества составляется в 2-х экземплярах, подписывается всеми членами комиссии и гражданином, пострадавшим от воздействия чрезвычайных ситуаций природного и техногенного характера, утверждается главой Ермаковского района.

Приложение № 2  
к постановлению администрации  
Ермаковского района  
от «22» июня 2020 г. № 399-п

**Состав комиссии  
по определению причиненного ущерба имуществу физических и юридических лиц,  
пострадавшего в результате чрезвычайных ситуаций природного и техногенного характера на  
территории Ермаковского района**

Председатель комиссии:

Абрамов Сергей Михайлович - заместитель главы администрации района по оперативному управлению.

Заместитель председателя комиссии:

Сунцов Фёдор Николаевич – заместитель главы администрации района – начальник отдела земельных и имущественных отношений.

Секретарь комиссии:

Коростелёва Татьяна Геннадьевна – начальник отдела ГО, ЧС и МР администрации Ермаковского района.

Члены комиссии:

Нелюбов Дмитрий Викторович – заместитель главы администрации района – начальник отдела сельского хозяйства;

Синеокова Марина Сергеевна – начальник территориального отделения КГКУ «УСЗН» по Ермаковскому району Красноярского края (по согласованию);

Панова Наталья Владимировна – директор МКУ «Ермаковский центр капитального строительства»;

Главы сельсоветов Ермаковского района (по согласованию).

Приложение № 3  
к постановлению администрации  
Ермаковского района  
от «22» июня 2020 г. № 399-п

УТВЕРЖДАЮ:  
Глава Ермаковского района  
« \_\_\_\_ » \_\_\_\_\_ 20 \_\_\_\_ года

**Акт  
осмотра имущества физических и юридических лиц, пострадавшего от воздействия  
чрезвычайных ситуаций природного и техногенного характера**

(Форма)  
с. Ермаковское « \_\_\_\_ » \_\_\_\_\_ 20 \_\_\_\_ г.

Комиссия по определению причиненного ущерба имуществу физических и юридических лиц, пострадавшего в результате чрезвычайных ситуаций природного и техногенного характера на территории Ермаковского района в составе:

| № | Ф.И.О. | Должность |
|---|--------|-----------|
|   |        |           |

составили настоящий Акт о нижеследующем:  
1. В результате чрезвычайной ситуации (указываются основные параметры чрезвычайной ситуации: тип ЧС; дата, время ЧС; место ЧС), был причинен ущерб имуществу физического/юридического лица (ФИО, адрес регистрации по месту жительства; место нахождения), который выражается в следующем: \_\_\_\_\_

2. Комиссия установила, что указанное имущество принадлежит лицу на праве \_\_\_\_\_, что подтверждается \_\_\_\_\_.

3. Предложения комиссии: \_\_\_\_\_

4. Подписи членов комиссии:

\_\_\_\_\_/\_\_\_\_\_/\_\_\_\_\_  
\_\_\_\_\_/\_\_\_\_\_/\_\_\_\_\_  
\_\_\_\_\_/\_\_\_\_\_/\_\_\_\_\_

**Администрация Ермаковского района  
ПОСТАНОВЛЕНИЕ**

«22» июня 2020 года

№ 400-п

Об утверждении административного регламента по предоставлению муниципальной услуги «Подготовка и выдача разрешений на ввод объектов в эксплуатацию»

В соответствии с Градостроительным кодексом Российской Федерации, Федеральным законом от 27.12.2019 г. № 472-ФЗ «О внесении изменений в Градостроительный кодекс Российской Федерации и отдельные законодательные акты Российской Федерации», Федеральным законом от 27.07.2010 г. № 210-ФЗ «Об организации предоставления государственных и муниципальных услуг», Федеральным законом от 19.07.2018 г. № 204-ФЗ «О внесении изменений в Федеральный закон «Об организации предоставления государственных и муниципальных услуг» в части установления дополнительных гарантий граждан при получении государственных и муниципальных услуг», статьей 15 Федерального закона от 06.10.2003 г. № 131-ФЗ «Об общих принципах организации местного самоуправления в Российской Федерации», руководствуясь ст. 14 Устава Ермаковского района Красноярского края,

**ПОСТАНОВЛЯЮ:**

1. Утвердить административный регламент предоставления муниципальной услуги «Подготовка и выдача разрешений на ввод объектов в эксплуатацию», согласно приложению.
2. Признать утратившим силу Постановление от 24.12.2013 г. № 928-п «Об утверждении административного регламента по предоставлению муниципальной услуги «Подготовка и выдача разрешений на ввод объектов в эксплуатацию» (в редакции постановлений № 836-п от 15.10.2014 г., № 954 от 26.11.2014 г., № 383-п от 17.06.2016 г., № 872-п от 26.12.2016 г., № 628-п от 14.09.2017 г., № 375-п от 19.07.2018 г.)».
3. Контроль за исполнением настоящего постановления возлагаю на заместителя главы администрации района по оперативному управлению С.М. Абрамова
4. Постановление вступает в силу после его официального опубликования (обнародования).

Глава района

М.А. Виговский

Приложение  
к постановлению администрации  
Ермаковского района  
от «22» июня 2020 г. № 400-п

**АДМИНИСТРАТИВНЫЙ РЕГЛАМЕНТ**

**по предоставлению муниципальной услуги «Подготовка и выдача разрешений на ввод объектов в эксплуатацию»**

**1. Общие положения**

1.1. Настоящий административный регламент (далее - Регламент) по предоставлению муниципальной услуги «Подготовка и выдача на ввод объектов в эксплуатацию» (далее - муниципальная услуга) разработан в целях повышения качества предоставления и доступности услуги, создания комфортных условий для получения муниципальной услуги.

Регламент определяет порядок, сроки и последовательность действий (административных процедур) при предоставлении муниципальной услуги.

1.2. Регламент размещается на Интернет-сайте [www.adminerm.ru](http://www.adminerm.ru), также на информационных стендах, расположенных в многофункциональном центре по адресу: с. Ермаковское, ул. Курнатовского, 25.

**2. Стандарт предоставления муниципальной услуги**

2.1. Наименование муниципальной услуги - муниципальная услуга «Подготовка и выдача разрешений на ввод объектов в эксплуатацию».

2.2. Строительство - создание зданий, строений, сооружений (в том числе на месте сносимых объектов капитального строительства).

2.3. Реконструкция объектов капитального строительства - изменение параметров объекта капитального строительства, его частей (высоты, количества этажей, площади, объема), в том числе надстройка, перестройка, расширение объекта капитального строительства, а также замена и (или) восстановление несущих строительных конструкций объекта капитального строительства, за исключением замены отдельных элементов таких конструкций на аналогичные или иные улучшающие показатели таких конструкций элементы и (или) восстановления указанных элементов.

2.4. Предоставление муниципальной услуги осуществляется администрацией Ермаковского района (далее - администрация). Ответственным исполнителем муниципальной услуги является отдел архитектуры, строительства и коммунального хозяйства (далее - отдел).

Место нахождения: Администрация Ермаковского района.

Почтовый адрес: 662820, Красноярский край, Ермаковский район, с. Ермаковское, пл. Ленина, 5.

Приёмные дни: ежедневно с понедельника по пятницу, выходные дни - суббота, воскресенье.

График работы: с 8-00 до 17-00, в пятницу с 8-00 до 17-00 (обеденный перерыв с 12-00 до 13-00).

Телефон/факс: 8 (391 38) 2-13-78, 2-11-29, адрес электронной почты [adminerm@krasmail.ru](mailto:adminerm@krasmail.ru);

Информацию по процедуре предоставления муниципальной услуги можно получить у специалиста(ов) отдела архитектуры, строительства и коммунального хозяйства, ответственных за предоставление муниципальной услуги.

2.5. Заявителем муниципальной услуги (далее - заявитель) является застройщик - физическое или юридическое лицо, обеспечивающее на принадлежащем ему земельном участке или на земельном участке иного правообладателя (которому при осуществлении бюджетных инвестиций в объекты капитального строительства государственной (муниципальной) собственности органы государственной власти (государственные органы), Государственная корпорация по атомной энергии «Росатом», Государственная корпорация по космической деятельности «Роскосмос», органы управления государственными внебюджетными фондами или органы местного самоуправления передали в случаях, установленных бюджетным законодательством Российской Федерации, на основании соглашений свои полномочия государственно-муниципального заказчика) строительство, реконструкцию, капитальный ремонт объектов капитального строительства, а также выполнение инженерных изысканий, подготовку проектной документации для их строительства, реконструкции, капитального ремонта.

2.6. Результатом предоставления муниципальной услуги являются:

- выдача заявителем разрешения на ввод объекта в эксплуатацию и (или) разрешения на ввод в эксплуатацию этапов строительства, реконструкции объектов капитального строительства ( типовые формы в соответствии с приказом Министерства строительства и жилищно-коммунального хозяйства Российской Федерации от 19.02.2015г. № 117/пр «Об утверждении формы разрешения на строительство и формы разрешения на ввод объекта в эксплуатацию»;

- отказ в выдаче разрешения.

2.7. Срок предоставления муниципальной услуги составляет не более пяти рабочих дней со дня поступления заявления о выдаче разрешения на ввод объекта в эксплуатацию.

2.8. Исчерпывающий перечень документов, необходимых для предоставления муниципальной услуги (далее - документы):

2.8.1. Для ввода объекта в эксплуатацию застройщик обращается в администрацию непосредственно

или через многофункциональный центр, в соответствии с соглашением о взаимодействии между многофункциональным центром и администрацией, с заявлением о выдаче разрешения на ввод объекта в эксплуатацию. К указанному заявлению прилагаются следующие документы:

- 1) правоустанавливающие документы на земельный участок;
  - 2) градостроительный план земельного участка, представленный для получения разрешения на строительство, или в случае строительства, реконструкции линейного объекта проект планировки территории и проект межевания территории;
  - 3) разрешение на строительство;
  - 4) акт приемки объекта капитального строительства (в случае осуществления строительства, реконструкции на основании договора);
  - 5) документ, подтверждающий соответствие построенного, реконструированного объекта капитального строительства требованиям технических регламентов и подписанный лицом, осуществляющим строительство;
  - 6) документ, подтверждающий соответствие параметров построенного, реконструированного объекта капитального строительства проектной документации, в том числе требованиям энергетической эффективности и требованиям оснащенности объекта капитального строительства приборами учета используемых энергетических ресурсов, и подписанный лицом, осуществляющим строительство (лицом, осуществляющим строительство, и застройщиком или техническим заказчиком в случае осуществления строительства, реконструкции на основании договора, а также лицом, осуществляющим строительный контроль, в случае осуществления строительного контроля на основании договора), за исключением случаев осуществления строительства, реконструкции объектов индивидуального жилищного строительства;
  - 7) документы, подтверждающие соответствие построенного, реконструированного объекта капитального строительства техническим условиям и подписанные представителями организаций, осуществляющих эксплуатацию сетей инженерно-технического обеспечения (при их наличии);
  - 8) схема, отображающая расположение построенного, реконструированного объекта капитального строительства, расположение сетей инженерно-технического обеспечения в границах земельного участка и планировочную организацию земельного участка и подписанная лицом, осуществляющим строительство (лицом, осуществляющим строительство, и застройщиком или техническим заказчиком в случае осуществления строительства, реконструкции на основании договора), за исключением случаев строительства, реконструкции линейного объекта;
  - 9) заключение органа государственного строительного надзора (в случае, если предусмотрено осуществление государственного строительного надзора) о соответствии построенного, реконструированного объекта капитального строительства требованиям технических регламентов и проектной документации, в том числе требованиям энергетической эффективности и требованиям оснащенности объекта капитального строительства приборами учета используемых энергетических ресурсов, заключение федерального государственного экологического надзора в случаях, предусмотренных частью 7 статьи 54 Градостроительного кодекса Российской Федерации;
  - 10) документ, подтверждающий заключение договора обязательного страхования гражданской ответственности владельца опасного объекта за причинение вреда в результате аварии на опасном объекте в соответствии с законодательством Российской Федерации об обязательном страховании гражданской ответственности владельца опасного объекта за причинение вреда в результате аварии на опасном объекте;
  - 11) акт приемки выполненных работ по сохранению объекта культурного наследия, утвержденный соответствующим органом охраны объектов культурного наследия, определенным Федеральным законом от 25 июня 2002 года N 73-ФЗ «Об объектах культурного наследия (памятниках истории и культуры) народов Российской Федерации», при проведении реставрации, консервации, ремонта этого объекта и его приспособления для современного использования;
  - 12) технический план объекта капитального строительства, подготовленный в соответствии с Федеральным законом от 13 июля 2015 года N 218-ФЗ «О государственной регистрации недвижимости»;
  - 13) Подготовленные в электронной форме текстовое и графическое описание местоположения границ охранной зоны, перечень координат характерных точек границ такой зоны в случае, если подано заявление о выдаче разрешения на ввод в эксплуатацию объекта капитального строительства, являющегося объектом электроэнергетики, системы газоснабжения, транспортной инфраструктуры, трубопроводного транспорта или связи, и если для эксплуатации этого объекта в соответствии с федеральными законами требуется установление охранной зоны. Местоположение границ такой зоны должно быть согласовано с органом государственной власти или органом местного самоуправления, уполномоченным на принятие решений об установлении такой зоны (границ такой зоны), за исключением случаев, если указанные органы являются органами, выдающими разрешение на ввод объекта в эксплуатацию. Предоставление предусмотренных настоящим пунктом документов не требуется в случае, если подано заявление о выдаче разрешения на ввод в эксплуатацию реконструированного объекта капитального строительства и в результате указанной реконструкции местоположение границ ранее установленной охранной зоны не изменилось.
- 2.9. Администрация самостоятельно запрашивает документы, указанные в подпунктах 1, 2, 3 и 9 пункта 2.8.1. настоящего Административного регламента, в органе, в распоряжении которого находятся соответствующие документы, в случае, если заявитель не представил указанные документы по собственной инициативе.
- Документы, указанные в подпунктах 1, 4, 5, 6, 7, 8, 12 и 13 пункта 2.8.1. настоящей статьи, направляются заявителем самостоятельно, если указанные документы (их копии или сведения, содержащиеся в них) отсутствуют в распоряжении органов государственной власти, органов местного самоуправления либо подведомственных государственным органам или органам местного самоуправления организаций. Если документы, указанные в настоящем пункте, находятся в распоряжении органов государственной власти, органов местного самоуправления либо подведомственных государственным органам или органам местного самоуправления организаций, такие документы запрашиваются администрацией, в органах и организациях, в распоряжении которых находятся указанные документы, если застройщик не представил указанные документы самостоятельно.
- 2.10. Запрещено требовать от заявителя:
- представления документов и информации или осуществления действий, представление или осуществление которых не предусмотрено нормативными правовыми актами, регулирующими отношения, возникающие в связи с предоставлением услуги;
  - представления документов и информации, которые в соответствии с нормативными правовыми актами Российской Федерации, нормативными правовыми актами субъектов Российской Федерации и муниципальными правовыми актами находятся в распоряжении государственных органов, предоставляющих государственную услугу, иных государственных органов, органов местного самоуправления и (или) подведомственных государственным органам и органам местного самоуправления организаций, участвующих в предоставлении государственных или муниципальных услуг, за исключением документов, указанных в части 6 статьи 7 Федерального закона от 27.07.2010 N 210-ФЗ «Об организации предоставления государственных и муниципальных услуг»;
  - осуществления действий, в том числе согласований, необходимых для получения государственных и муниципальных услуг и связанных с обращением в иные государственные органы, органы местного самоуправления, организации, за исключением получения услуг и получения документов и информации, предоставляемых в результате предоставления таких услуг, включенных в перечень, указанные в части 1 статьи 9 настоящего Федерального закона;
  - представления документов и информации, отсутствие и (или) недостоверность которых не указывались при первоначальном отказе в приеме документов, необходимых для предоставления государственной или муниципальной услуги, либо в предоставлении государственной или муниципальной услуги, за исключением случаев:
- а) изменение требований нормативных правовых актов, касающихся предоставления государственной или муниципальной услуги, после первоначальной подачи заявления о предоставлении государственной или муниципальной услуги;
  - б) наличие ошибок в заявлениях о предоставлении государственной или муниципальной услуги и документах, поданных заявителем после первоначального отказа в приеме документов, необходимых для предоставления государственной или муниципальной услуги, либо в предоставлении государственной или муниципальной услуги и не включенных в представленный ранее комплект документов;
  - в) истечение срока действия документов или изменение информации после первоначального отказа в приеме документов, необходимых для предоставления государственной или муниципальной услуги, либо в предоставлении государственной или муниципальной услуги;
  - г) выявление документально подтвержденного факта (признаков) ошибочного или противоправного действия (бездействия) должностного лица органа, предоставляющего государственную услугу, или органа, предоставляющего муниципальную услугу, государственного или муниципального служащего, работника многофункционального центра, работника организации, предусмотренной частью 1.1 статьи 16 Федерального закона от 27.07.2010 г. № 210-ФЗ «Об организации предоставления государственных и муниципальных услуг», при первоначальном отказе в приеме документов, необходимых для предоставления государственной или муниципальной услуги, либо в предоставлении государственной или муниципальной услуги;



услуги, о чем в письменном виде за подписью руководителя органа, предоставляющего государственную услугу, или органа, предоставляющего муниципальную услугу, руководителя многофункционального центра при первоначальном отказе в приеме документов, необходимых для предоставления государственной или муниципальной услуги, либо руководителя организации, предусмотренной частью 1.1 статьи 16 Федерального закона от 27.07.2010г. №210-ФЗ «Об организации предоставления государственных и муниципальных услуг», уведомляется заявитель, а также приносятся извинения за доставленные неудобства.

2.11. Исчерпывающий перечень оснований для отказа в приеме документов:

- 1) подача заявления неуполномоченным лицом;
- 2) отсутствие в заявлении подписи, указания фамилии, имени, отчества, адреса заявителя (физического лица), отсутствие указания полного наименования юридического лица (если заявителем является юридическое лицо), его почтового адреса и указания фамилии, имени, отчества руководителя или уполномоченного представителя организации;
- 3) исправления и подчистки в заявлении и в документах;
- 4) документы исполнены карандашом, имеют серьезные повреждения, наличие которых не позволяет однозначно истолковать их содержание, копии документов заверены ненадлежащим образом;
- 5) заявление не поддается прочтению, содержит нецензурные или оскорбительные выражения.

2.12. Исчерпывающий перечень оснований для отказа в предоставлении муниципальной услуги:

- 1) при непредставлении (отсутствии) определенных пунктом 2.8.1. Регламента документов;
- 2) несоответствие объекта капитального строительства требованиям к строительству, реконструкции объекта капитального строительства, установленным на дату выдачи представленного для получения разрешения на строительство градостроительного плана земельного участка, или в случае строительства, реконструкции, капитального ремонта линейного объекта требованиям проекта планировки территории и проекта межевания территории;
- 3) несоответствие объекта капитального строительства требованиям, установленным в разрешении на строительство;
- 4) несоответствие параметров построенного, реконструированного объекта капитального строительства проектной документации. Данное основание не применяется в отношении объектов индивидуального жилищного строительства;
- 5) невыполнение застройщиком требований, предусмотренных частью 18 статьи 51 Градостроительного кодекса Российской Федерации. В таком случае разрешение на ввод объекта в эксплуатацию выдается только после передачи безвозмездно в администрацию, сведений о площади, о высоте и количестве этажей планируемого объекта капитального строительства, о сетях инженерно-технического обеспечения, одного экземпляра копии результатов инженерных изысканий и по одному экземпляру копий разделов проектной документации, предусмотренных пунктами 2, 8 - 10 и 11.1 части 12 статьи 48 Градостроительного кодекса Российской Федерации, или одного экземпляра копии схемы планировочной организации земельного участка с обозначением места размещения объекта индивидуального жилищного строительства;
- 6) несоответствие объекта капитального строительства разрешенному использованию земельного участка и (или) ограничениям, установленным в соответствии с земельным и иным законодательством Российской Федерации на дату выдачи представленного для получения разрешения на строительство градостроительного плана земельного участка градостроительным регламентом.

Решение об отказе в предоставлении муниципальной услуги должно содержать основания отказа с обязательной ссылкой на нарушения, предусмотренные настоящим пунктом.

Решение об отказе в предоставлении муниципальной услуги может быть обжаловано заявителем в судебном порядке.

Неполучение (несвоевременное получение) документов, запрошенных в соответствии с пунктом 2.9. настоящего Административного регламента, не может являться основанием для отказа в выдаче разрешения на ввод объекта в эксплуатацию.

2.13. Муниципальная услуга предоставляется бесплатно.

2.14. Максимальный срок ожидания в очереди при подаче запроса о предоставлении муниципальной услуги составляет не более 15 минут.

Максимальный срок ожидания при получении результата предоставления муниципальной услуги составляет не более 15 минут.

2.15. Срок регистрации запроса заявителя о предоставлении муниципальной услуги составляет не более 15 минут.

2.16. Требования к помещениям, в которых предоставляется муниципальная услуга:

Предоставление услуги осуществляется в специально выделенном для этих целей помещении.

При предоставлении услуги обеспечивается оборудование на прилегающих к объекту территориях мест для парковки автотранспортных средств инвалидов.

Помещения для приема заявителей должны соответствовать комфортным условиям для заявителей и оптимальным условиям работы специалистов с заявителями.

Помещения для приема заявителей обеспечиваются необходимым для предоставления услуги оборудованием (компьютерами, средствами электронно-вычислительной техники, средствами связи, включая сеть Интернет, оргтехники), канцелярскими принадлежностями, периодическими изданиями, столами и стульями.

В помещениях обеспечивается создание инвалидам условий доступности объектов в соответствии с требованиями, установленными законодательными и иными нормативными правовыми актами, в том числе:

- возможность беспрепятственного входа в объекты и выхода из них;
- возможность самостоятельного передвижения по территории объекта в целях доступа к месту предоставления услуги, в том числе с помощью работников объекта, предоставляющих услуги;
- возможность посадки в транспортное средство и высадки из него перед входом в объект, в том числе с использованием кресла-коляски и, при необходимости, с помощью работников объекта;
- сопровождение инвалидов, имеющих стойкие нарушения функции зрения и самостоятельного передвижения по территории объекта;
- содействие инвалиду при входе в объект и выходе из него, информирование инвалида о доступных маршрутах общественного транспорта;
- обеспечение допуска на объект, в котором предоставляются услуги, собаки-проводника при наличии документа, подтверждающего ее специальное обучение, выданного по форме и в порядке, утвержденном приказом Министерства труда и социальной защиты Российской Федерации от 22 июня 2015 г. № 386н (зарегистрирован Министерством юстиции Российской Федерации 21 июля 2015 г., регистрационный № 38115).

Помещение для приема заявителей, имеющих инвалидность, должно соответствовать следующим требованиям:

- обязательное наличие справочно-информационной службы;
- стойка информации в вестибюлях и в зонах специализированного обслуживания инвалидов должна быть хорошо видимой со стороны входа и легко различаться слабовидящими посетителями.

Размещение помещений для приема заявителей, имеющих инвалидность, осуществляется преимущественно на нижних этажах зданий.

Минимальный размер площади помещения (кабинета или кабины) для индивидуального приема (на одно рабочее место) должно быть не менее 12 кв.м.

Место ожидания должно соответствовать комфортным условиям для заявителей. Место ожидания оборудуется стульями.

В зоне места ожидания должны быть выделены зоны специализированного обслуживания инвалидов в здании.

В зоне места ожидания должны быть предусмотрены места для инвалидов из расчета не менее 5%, но не менее одного места от расчетной вместимости учреждения или расчетного числа посетителей.

Зона мест ожидания заявителей, имеющих инвалидность, размещается преимущественно на нижних этажах зданий.

Текстовая информация о порядке предоставления услуги размещается на информационных стендах и должна находиться в местах ожидания заявителей.

Тексты информационных материалов печатаются удобным для чтения шрифтом, без исправлений, наиболее важные места подчеркиваются.

Обеспечивается надлежащее размещение носителей информации, необходимой для обеспечения беспрепятственного доступа инвалидов к объектам и услугам, с учетом ограничений их жизнедеятельности, в том числе дублирование необходимой для получения услуги звуковой и зрительной информации, а также надписей, знаков и иной текстовой и графической информации знаками, выполненными рельефно-точечным шрифтом Брайля и на контрастном фоне.

Обеспечивается предоставление бесплатно в доступной форме с учетом стойких расстройств функций организма инвалидов информации об их правах и обязанностях, сроках, порядке и условиях предоставления услуги, доступности ее предоставления.

В случаях, если здание, в котором предоставляется услуга, невозможно полностью приспособить с учетом потребности инвалидов, собственники этого здания до его реконструкции или капитального ремонта должны принимать согласованные с одним из общественных объединений инвалидов, осуществляющих свою деятельность на территории поселения, муниципального района, городского округа, меры для обе-

спечения доступа инвалидов к месту предоставления услуги либо, когда это возможно, обеспечить предоставление необходимых услуг по месту жительства инвалида или в дистанционном режиме.

В случае предоставления услуги в арендуемых для предоставления услуг зданиях, которые невозможно полностью приспособить с учетом потребностей инвалидов, учреждение принимает меры по заключению дополнительных соглашений с арендодателем либо по включению в проекты договоров их аренды условий о выполнении собственником объекта требований по обеспечению условий доступности для инвалидов данного объекта.

2.17. На информационном стенде в администрации размещаются следующие информационные материалы:

- сведения о перечне предоставляемых муниципальных услуг;
- перечень предоставляемых муниципальных услуг, образцы документов (справок);
- образец заполнения заявления;
- адрес, номера телефонов и факса, график работы, адрес электронной почты администрации и отдела;
- административный регламент;
- адрес официального сайта в сети Интернет, содержащего информацию о предоставлении муниципальной услуги;
- порядок получения информации заявителями по вопросам предоставления муниципальной услуги, в том числе о ходе предоставления муниципальной услуги;
- перечень оснований для отказа в предоставлении муниципальной услуги;
- порядок обжалования действий (бездействия) и решений, осуществляемых (принятых) в ходе предоставления муниципальной услуги;
- необходимая оперативная информация о предоставлении муниципальной услуги;
- описание процедуры предоставления муниципальной услуги в текстовом виде и в виде блок-схемы.

Текст материалов, размещаемых на стендах, должен быть напечатан удобным для чтения шрифтом, основные моменты и наиболее важные места выделены.

2.18. Показателями доступности и качества муниципальной услуги являются:

- соблюдение сроков предоставления муниципальной услуги, сроков выполнения отдельных административных процедур в рамках ее предоставления.
- 2.19. Требования, учитывающие особенности предоставления муниципальных услуг в многофункциональных центрах:
- 2.19.1. Предоставление муниципальных услуг в многофункциональных центрах осуществляется в соответствии с Федеральным законом от 27.07.2010 г. № 210-ФЗ «Об организации предоставления государственных и муниципальных услуг», Постановлением Правительства Красноярского края от 23.11.2009 г. № 598-п «Об утверждении долгосрочной целевой программы «Повышение качества оказания услуг на базе многофункциональных центров предоставления государственных и муниципальных услуг в Красноярском крае» на 2010 - 2012 годы», муниципальными правовыми актами по принципу «одного окна», в соответствии с которым предоставление муниципальной услуги осуществляется после однократного обращения заявителя с соответствующим запросом, а взаимодействие с органами, предоставляющими муниципальные услуги, осуществляется многофункциональным центром без участия заявителя в соответствии с нормативными правовыми актами и соглашениями о взаимодействии.

2.19.2. Многофункциональные центры в соответствии с соглашениями о взаимодействии осуществляют:

- 1) приём запросов заявителей о предоставлении муниципальных услуг;
- 2) представление интересов заявителей при взаимодействии с органами, предоставляющими муниципальные услуги, а также с организациями, участвующими в предоставлении государственных и муниципальных услуг;
- 3) представление интересов органов, предоставляющих муниципальные услуги, при взаимодействии с заявителями;
- 4) информирование заявителей о порядке предоставления муниципальных услуг в многофункциональных центрах, о ходе выполнения запросов о предоставлении муниципальных услуг, а также по иным вопросам, связанным с предоставлением муниципальных услуг;
- 5) взаимодействие с органами местного самоуправления по вопросам предоставления муниципальных услуг, а также с организациями, участвующими в предоставлении государственных и муниципальных услуг;
- 6) выдачу заявителям документов органов, предоставляющих муниципальные услуги, по результатам предоставления муниципальных услуг, если иное не предусмотрено законодательством Российской Федерации;
- 7) приём, обработку информации из информационных систем органов, предоставляющих муниципальные услуги, и выдачу заявителям на основании такой информации документов, если это предусмотрено соглашением о взаимодействии и иное не предусмотрено федеральным законом;
- 8) иные функции, указанные в соглашении о взаимодействии.

2.19.3. При реализации своих функций многофункциональные центры не вправе требовать от заявителя:

- 1) предоставления документов и информации или осуществления действий, предоставление или осуществление которых не предусмотрено нормативными правовыми актами, регулирующими отношения, возникающие в связи с предоставлением муниципальной услуги;
- 2) предоставления документов и информации, которые находятся в распоряжении органов, предоставляющих муниципальные услуги, иных государственных органов, органов местного самоуправления, организаций в соответствии с нормативными правовыми актами Российской Федерации, нормативными правовыми актами субъектов Российской Федерации, муниципальными правовыми актами;
- 3) осуществления действий, в том числе согласований, необходимых для получения муниципальных услуг и связанных с обращением в иные органы местного самоуправления, организации, за исключением получения услуг.

2.19.4. При реализации своих функций в соответствии с соглашениями о взаимодействии многофункциональный центр обязан:

- 1) предоставлять на основании запросов и обращений федеральных государственных органов и их территориальных органов, органов государственных внебюджетных фондов, органов государственной власти субъектов Российской Федерации, органов местного самоуправления, физических и юридических лиц необходимые сведения по вопросам, относящимся к установленной сфере деятельности многофункционального центра;
- 2) обеспечивать защиту информации, доступ к которой ограничен в соответствии с федеральным законом, а также соблюдать режим обработки и использования персональных данных;
- 3) соблюдать требования соглашений о взаимодействии;
- 4) осуществлять взаимодействие с органами, предоставляющими государственные услуги, органами, предоставляющими муниципальные услуги, организациями, участвующими в предоставлении предусмотренных частью 1 статьи 1 настоящего Федерального закона государственных и муниципальных услуг, в соответствии с соглашениями о взаимодействии, нормативными правовыми актами, регламентом деятельности многофункционального центра.

2.19.5. Исчерпывающий перечень оснований для отказа в приеме документов через многофункциональный центр:

- 1) подача заявления неуполномоченным лицом;
- 2) отсутствие в заявлении подписи, указания фамилии, имени, отчества, адреса заявителя (физического лица), отсутствие указания полного наименования юридического лица (если заявителем является юридическое лицо), его почтового адреса и указания фамилии, имени, отчества руководителя или уполномоченного представителя организации;
- 3) исправления и подчистки в заявлении и в документах;
- 4) документы исполнены карандашом, имеют серьезные повреждения, наличие которых не позволяет однозначно истолковать их содержание, копии документов заверены ненадлежащим образом;
- 5) заявление не поддается прочтению, содержит нецензурные или оскорбительные выражения.

2.19.6. Исчерпывающий перечень оснований для отказа в предоставлении муниципальной услуги через многофункциональный центр:

- 1) при непредставлении (отсутствии) определенных пунктом 2.9.1. Регламента документов;
- 2) несоответствие объекта капитального строительства требованиям к строительству, реконструкции объекта капитального строительства, установленным на дату выдачи представленного для получения разрешения на строительство градостроительного плана земельного участка, или в случае строительства, реконструкции, капитального ремонта линейного объекта требованиям проекта планировки территории и проекта межевания территории;
- 3) несоответствие объекта капитального строительства требованиям, установленным в разрешении на строительство;
- 4) несоответствие параметров построенного, реконструированного объекта капитального строительства проектной документации. Данное основание не применяется в отношении объектов индивидуального жилищного строительства;
- 5) невыполнение застройщиком требований, предусмотренных частью 18 статьи 51 Градостроительного кодекса Российской Федерации. В таком случае разрешение на ввод объекта в эксплуатацию выдается только после передачи безвозмездно в администрацию, сведений о площади, о высоте и количестве этажей планируемого объекта капитального строительства, о сетях инженерно-технического обеспечения,



одного экземпляра копии результатов инженерных изысканий и по одному экземпляру копий разделов проектной документации, предусмотренных пунктами 2, 8 - 10 и 11.1 части 12 статьи 48 Градостроительного кодекса Российской Федерации, или одного экземпляра копии схемы планировочной организации земельного участка с обозначением места размещения объекта индивидуального жилищного строительства;

б) несоответствие объекта капитального строительства разрешенному использованию земельного участка и (или) ограничениям, установленным в соответствии с земельным и иным законодательством Российской Федерации на дату выдачи представленного для получения разрешения на строительство градостроительного плана земельного участка градостроительным регламентом.

Решение об отказе в предоставлении муниципальной услуги должно содержать основания отказа с обязательной ссылкой на нарушения, предусмотренные настоящим пунктом.

Решение об отказе в предоставлении муниципальной услуги может быть обжаловано заявителем в судебном порядке.

Неполучение (несвоевременное получение) документов, запрошенных в соответствии с пунктом 2.10. настоящего Административного регламента, не может являться основанием для отказа в выдаче разрешения на ввод объекта в эксплуатацию.

2.20. Требования, учитывающие особенности предоставления муниципальных услуг в электронной форме телекоммуникационных технологий при предоставлении муниципальных услуг

2.20.1. Предоставление муниципальных услуг в электронной форме, в том числе взаимодействие органов, предоставляющих муниципальные услуги и заявителей, осуществляется на базе информационных систем, включая муниципальные информационные системы, составляющие информационно-технологическую и коммуникационную инфраструктуру.

2.20.2. Правила и порядок информационно-технологического взаимодействия информационных систем, используемых для предоставления муниципальных услуг в электронной форме, а также требования к инфраструктуре, обеспечивающей их взаимодействие, устанавливаются Правительством Российской Федерации.

2.20.3. Технические стандарты и требования, включая требования к технологической совместимости информационных систем, требования к стандартам и протоколам обмена данными в электронной форме при информационно-технологическом взаимодействии информационных систем, устанавливаются федеральным органом исполнительной власти, осуществляющим функции по выработке и реализации государственной политики и нормативно-правовому регулированию в сфере информационных технологий.

2.20.4. Единый портал муниципальных услуг обеспечивает:

- 1) доступ заявителей к сведениям о муниципальных услугах, а также об услугах, предназначенных для распространения с использованием информационно-телекоммуникационной сети «Интернет» и размещенным в муниципальных информационных системах, обеспечивающих ведение реестров муниципальных услуг;
- 2) доступность для копирования и заполнения в электронной форме запроса и иных документов, необходимых для получения муниципальной услуги;
- 3) возможность подачи заявителем с использованием информационно-телекоммуникационных технологий запроса о предоставлении муниципальной услуги либо услуги;
- 4) возможность получения заявителем сведений о ходе выполнения запроса о предоставлении муниципальной услуги либо услуги;
- 5) возможность получения заявителем с использованием информационно-телекоммуникационных технологий результатов предоставления муниципальной услуги, за исключением случаев, когда такое получение запрещено федеральным законом, а также результатов предоставления услуги.

### 3. Состав, последовательность и сроки выполнения административных процедур, требования к порядку их выполнения, в том числе особенности выполнения административных процедур в электронной форме

3.1. Исполнение муниципальной услуги администрацией Ермаковского района включает следующие административные процедуры:

- прием и регистрацию заявления с документами Заявителя;
- рассмотрение документов, необходимых для предоставления муниципальной услуги, и принятие решения о приостановлении предоставления муниципальной услуги;
- повторный запрос документов в рамках межведомственного взаимодействия в случае выявления оснований для приостановления предоставления муниципальной услуги;
- рассмотрение заявления и документов Заявителя, подготовка разрешения на ввод объекта в эксплуатацию и (или) разрешения на ввод в эксплуатацию этапов строительства, реконструкции объектов капитального строительства или письма об отказе в выдаче разрешения;
- уведомление Заявителя;
- получение заявителем сведений о ходе рассмотрения его заявления, в том числе в электронной форме;
- исправление допущенных опечаток и ошибок в выданных в результате предоставления муниципальной услуги разрешения на ввод объекта в эксплуатацию и (или) разрешения на ввод в эксплуатацию этапов строительства, реконструкции объектов капитального строительства или письма об отказе в выдаче разрешения;
- выдача дубликата разрешения на ввод объекта в эксплуатацию и (или) разрешения на ввод в эксплуатацию этапов строительства, реконструкции объектов капитального строительства или письма об отказе в выдаче дубликата такого разрешения.

3.2. Прием и регистрация заявления с документами.

3.2.1. Основанием для исполнения административной процедуры является обращение Заявителя с заявлением и приложенными к нему документами.

3.2.2. Прием заявления и документов, указанных в пункте 2.8 Административного регламента, осуществляется специалистом отдела архитектуры, строительства и коммунального хозяйства администрации Ермаковского района (далее – отдел АС и КХ).

3.2.3. При приеме заявления с документами, предоставленными Заявителем лично, посредством почтового отправления или в форме электронных документов на адрес электронной почты администрации Ермаковского района, через единый портал государственных и муниципальных услуг и (или) региональный портал государственных и муниципальных услуг, специалист отдела АС и КХ регистрирует заявление и прилагаемые к нему документы, путем присвоения входящего регистрационного номера в журнале учета входящих документов, который ведется на бумажном или электронном носителе.

3.2.4. При наличии основания для отказа в приеме заявления и документов, указанного в пункте 2.8 настоящего Административного регламента, документы подлежат возврату Заявителю.

3.2.5. Специалист отдела АС и КХ не позднее 5 дней с даты регистрации заявления с документами направляет Заявителю способом, определенным в заявлении для получения муниципальной услуги с обоснованием отказа в приеме заявления и приложенных к нему документов.

3.3. Рассмотрение документов, необходимых для предоставления муниципальной услуги, и принятие решения о приостановлении предоставления муниципальной услуги:

- 1) основанием для начала административной процедуры является рассмотрение документов, указанных в пункте 2.8 Административного регламента;
- 2) если при рассмотрении документов, указанных в настоящем пункте Административного регламента, выявляются обстоятельства, препятствующие предоставлению муниципальной услуги, такие как:
  - а) наличие ошибок в документах, полученных в рамках межведомственного взаимодействия;
  - б) истечение срока действия документов, полученных в рамках межведомственного взаимодействия.
 - специалист отдела АС и КХ осуществляет подготовку письма о приостановлении предоставления муниципальной услуги (с обязательным указанием в нем Заявителю, что по получении необходимых документов и (или) информации, полученных в рамках повторного запроса в рамках межведомственного взаимодействия, ему будет оказана услуга в сроки, предусмотренные Административным регламентом);
- решение о приостановлении предоставления муниципальной услуги принимается в пределах срока, установленного в пункте 2.7 Административного регламента. При этом течение указанного срока прерывается. Решение о приостановлении предоставления муниципальной услуги принимается не более чем на 8 дней;
- 3) лицами, ответственными за выполнение административной процедуры, являются специалисты отдела АС и КХ;

4) срок выполнения административной процедуры составляет не более 2 рабочих дней со дня получения документов, запрашиваемых в рамках межведомственного взаимодействия;

5) результатом выполнения административной процедуры является принятие решения о приостановлении предоставления муниципальной услуги.

3.4. Повторный запрос документов в рамках межведомственного взаимодействия в случае выявления оснований для приостановления предоставления муниципальной услуги:

- 1) основанием для начала административной процедуры является принятое решение о приостановлении предоставления муниципальной услуги, указанное в пункте 3.3 Административного регламента;
- 2) специалист отдела АС и КХ в течение 3 рабочих дней с даты поступления документов в рамках межведомственного взаимодействия в администрацию Ермаковского района запрашивает повторно документы (их копии или сведения, содержащиеся в них), в уполномоченных государственных органах, уполномоченных органах местного самоуправления и подведомственных государственным органам или органам

местного самоуправления организациях, в распоряжении которых находятся указанные документы в соответствии с нормативными правовыми актами Российской Федерации, нормативными правовыми актами субъектов Российской Федерации, муниципальными правовыми актами;

3) лицами, ответственными за выполнение административной процедуры, являются специалисты отдела АС и КХ;

4) срок выполнения административной процедуры составляет не более 3 рабочих дней со дня получения документов, запрашиваемых в рамках межведомственного взаимодействия;

5) результатом выполнения административной процедуры является запрос документов в рамках межведомственного взаимодействия.

3.5. Рассмотрение заявления и документов Заявителя.

3.5.1. Основанием для исполнения административной процедуры является регистрация заявления с документами и отсутствие основания для отказа в их приеме.

3.5.2. Специалист отдела АС и КХ рассматривает заявление и приложенные к нему документы и определяет отсутствие либо наличие оснований для отказа в предоставлении муниципальной услуги, указанных в пунктах 2.12, 2.13 Административного регламента.

3.5.3. В случае наличия оснований для отказа в предоставлении муниципальной услуги специалистом отдела АС и КХ осуществляется подготовка письма об отказе в выдаче разрешения на ввод объекта в эксплуатацию и (или) разрешения на ввод в эксплуатацию этапов строительства, реконструкции объектов капитального строительства с указанием причин отказа.

Письмо об отказе в выдаче разрешения на ввод объекта в эксплуатацию и (или) разрешения на ввод в эксплуатацию этапов строительства, реконструкции объектов капитального строительства оформляется и подписывается начальником отдела АС и КХ в срок:

- не позднее 3 рабочих дней с даты регистрации заявления в администрации Ермаковского района.

3.5.4. При отсутствии оснований для отказа в предоставлении муниципальной услуги, предусмотренных пунктами 2.12, 2.13 Административного регламента, специалистом отдела АС и КХ подготавливается разрешение на ввод объекта в эксплуатацию и (или) разрешение на ввод в эксплуатацию этапов строительства, реконструкции объектов капитального строительства.

Разрешение на ввод объекта в эксплуатацию и (или) разрешение на ввод в эксплуатацию этапов строительства, реконструкции объектов капитального строительства принимается посредством его подписания, в срок:

- не позднее 5 рабочих дней с даты регистрации заявления в администрации Ермаковского района.

3.6. Уведомление Заявителя.

3.6.1. Основанием для исполнения административной процедуры является подписание разрешения на ввод объекта в эксплуатацию и (или) разрешения на ввод в эксплуатацию этапов строительства, реконструкции объектов капитального строительства или письма об отказе в выдаче разрешения.

3.6.2. Выдача (направление) разрешения на ввод объекта в эксплуатацию и (или) разрешения на ввод в эксплуатацию этапов строительства, реконструкции объектов капитального строительства или письма об отказе в выдаче разрешения осуществляется специалистом отдела АС и КХ в сроки, указанные в пунктах 3.5.3, 3.5.4 Административного регламента.

3.7. После устранения оснований для отказа в выдаче разрешения на ввод объекта в эксплуатацию и (или) разрешения на ввод в эксплуатацию этапов строительства, реконструкции объектов капитального строительства Заявитель вправе повторно обратиться в администрацию Ермаковского района за выдачей разрешения на ввод объекта в эксплуатацию и (или) разрешения на ввод в эксплуатацию этапов строительства, реконструкции объектов капитального строительства в порядке, установленном Административным регламентом.

3.8. Получение заявителем сведений о ходе рассмотрения его заявления, в том числе в электронной форме.

3.8.1. Основанием для начала административной процедуры по получению заявителем сведений о ходе рассмотрения его заявления, в том числе в электронной форме, является получение администрацией Ермаковского района обращения заявителя о предоставлении сведений о ходе рассмотрения его заявления.

3.8.2. Сведения о ходе рассмотрения заявления заявителя предоставляются заявителю при обращении по телефону, посредством официального сайта администрации Ермаковского района в информационно-телекоммуникационной сети «Интернет» или электронной почты администрации Ермаковского района, Единого портала.

3.8.3. При обращении заявителя по телефону специалист подробно информирует обратившегося о ходе рассмотрения его заявления. На Едином портале информирование о ходе рассмотрения заявления осуществляется в автоматическом режиме.

3.8.4. При обращении заявителя посредством официального сайта администрации Ермаковского района в информационно-телекоммуникационной сети «Интернет» или электронной почты администрации Ермаковского района заявителем направляется обращение о предоставлении сведений о ходе рассмотрения его заявления в электронной форме.

3.8.5. В обращении заявителя о предоставлении сведений о ходе рассмотрения его заявления указывается:

- а) информация о заявлении (номер и дата, наименование юридического лица либо фамилия, имя, отчество (при наличии) физического лица), в отношении которого запрашиваются сведения о ходе рассмотрения;
- б) способ предоставления информации:
  - предоставление информации в виде документа на бумажном носителе, который направляется заявителю посредством почтового отправления;
  - предоставление информации в виде электронного документа, который направляется заявителю посредством электронной почты.

При отсутствии в обращении заявителя указания на способ предоставления информации о муниципальной услуге, ответ заявителю направляется по почте;

в) сведения о заявителе.

3.8.6. Обращение заявителя о предоставлении сведений о ходе рассмотрения его заявления регистрируется работником администрации Ермаковского района, ответственным за прием документов, и направляется в ответственное структурное подразделение администрации Ермаковского района в установленном порядке.

3.8.7. Специалист рассматривает обращение заявителя о предоставлении сведений о ходе рассмотрения его заявления на предмет соответствия обращения требованиям, предусмотренным пунктом 3.8.5. настоящего Административного регламента, а также проверяет факт поступления заявления, о ходе рассмотрения которого спрашивает заявителя, в администрацию Ермаковского района.

В случае если обращение заявителя о предоставлении сведений о ходе рассмотрения его заявления соответствует требованиям, предусмотренным пунктом 3.8.5. настоящего Административного регламента, и заявление, о ходе рассмотрения которого спрашивает заявитель, в администрацию Ермаковского района поступало, специалист готовит письмо со сведениями о ходе рассмотрения заявления заявителя.

В случае если обращение заявителя о предоставлении сведений о ходе рассмотрения его заявления не соответствует требованиям, предусмотренным пунктом 3.8.5. настоящего Административного регламента, или заявление, о ходе рассмотрения которого спрашивает заявитель, в администрацию Ермаковского района не поступало, специалист готовит уведомление о непредоставлении сведений о ходе рассмотрения заявления заявителя.

3.8.8. Уведомление о непредоставлении сведений о ходе рассмотрения заявления заявителя должно содержать причину непредоставления сведений.

3.8.9. Специалист передает письмо со сведениями о ходе рассмотрения заявления заявителя либо уведомление о непредоставлении сведений о ходе рассмотрения запроса заявителя на подпись начальнику отдела АС и КХ администрации Ермаковского района.

3.8.10. Начальник отдела АС и КХ администрации Ермаковского района подписывает письмо со сведениями о ходе рассмотрения заявления заявителя либо уведомление о непредоставлении сведений о ходе рассмотрения заявления заявителя.

3.8.11. Специалист регистрирует подписанное письмо со сведениями о ходе рассмотрения заявления заявителя либо уведомление о непредоставлении сведений о ходе рассмотрения заявления заявителя в ответственном структурном подразделении администрации Ермаковского района и передает в структурное подразделение администрации Ермаковского района, ответственное за прием документов, для направления заявителю в установленном порядке.

3.8.12. Критерием принятия решения о получении заявителем сведений о ходе рассмотрения его заявления, в том числе в электронной форме, является соответствие (несоответствие) обращения заявителя о предоставлении сведений о ходе рассмотрения его заявления требованиям, предусмотренным пунктом 3.8.5. настоящего Административного регламента.

3.8.13. Максимальный срок выполнения действия по подготовке и направлению письма со сведениями о ходе рассмотрения заявления заявителя либо уведомления о непредоставлении сведений о ходе рассмотрения запроса заявителя - в течение пяти рабочих дней со дня регистрации обращения заявителя о предоставлении сведений о ходе рассмотрения его заявления в структурном подразделении администрации Ермаковского района, ответственном за прием документов.

3.8.14. Результатом выполнения административной процедуры по получению заявителем сведений о ходе рассмотрения его заявления, в том числе в электронной форме, является:

- а) письмо со сведениями о ходе рассмотрения заявления заявителя;



б) уведомление о непредоставлении сведений о ходе рассмотрения заявления заявителя.

3.8.15. Способ фиксации результата административной процедуры по получению заявителем сведений о ходе рассмотрения его запроса, в том числе в электронной форме, - регистрация в ответственном структурном подразделении администрации Ермаковского района:

а) письма со сведениями о ходе рассмотрения заявления заявителя;

б) уведомления о непредоставлении сведений о ходе рассмотрения заявления заявителя.

3.9. Исправление допущенных опечаток и ошибок в выданных в результате предоставления муниципальной услуги разрешениях на ввод объекта в эксплуатацию и (или) разрешениях на ввод в эксплуатацию этапов строительства, реконструкции объектов капитального строительства, либо в письме об отказе в выдаче такого разрешения.

3.9.1. Основанием для начала административной процедуры по исправлению допущенных опечаток и ошибок (далее - техническая ошибка) в выданных в результате предоставления муниципальной услуги разрешениях на ввод объекта в эксплуатацию и (или) разрешениях на ввод в эксплуатацию этапов строительства, реконструкции объектов капитального строительства, либо в письме об отказе в выдаче такого разрешения (далее - выданный в результате предоставления муниципальной услуги документ) является получение администрацией Ермаковского района заявления об исправлении технической ошибки.

3.9.2. При обращении об исправлении технической ошибки заявитель представляет:

- заявление об исправлении технической ошибки (приложение №3 к Административному регламенту);

- документы, подтверждающие наличие в выданном в результате предоставления государственной услуги документе технической ошибки.

Заявление об исправлении технической ошибки подается заявителем в администрацию Ермаковского района по почте, по электронной почте, через Единый портал либо непосредственно передается в структурное подразделение администрации Ермаковского района, ответственное за прием документов.

3.9.2. Заявление об исправлении технической ошибки регистрируется работниками структурного подразделения администрации Ермаковского района, ответственного за прием документов, и направляется в ответственное структурное подразделение администрации Ермаковского района в установленном порядке.

3.9.3. Специалист проверяет поступившее заявление об исправлении технической ошибки на предмет наличия технической ошибки в выданном в результате предоставления муниципальной услуги документе.

3.9.4. Критерием принятия решения по исправлению технической ошибки в выданном в результате предоставления муниципальной услуги документе является наличие опечатки и (или) ошибки.

3.9.5. В случае наличия технической ошибки в выданном в результате предоставления муниципальной услуги документе специалист устраняет техническую ошибку путем подготовки нового разрешения на ввод объекта в эксплуатацию и (или) разрешения на ввод в эксплуатацию этапов строительства, реконструкции объектов капитального строительства либо письма об отказе в выдаче такого разрешения, с дублированием реквизитов, за исключением подписи начальника отдела АС и КХ в соответствии с настоящим Административным регламентом.

Разрешение на ввод объекта в эксплуатацию и (или) разрешение на ввод в эксплуатацию этапов строительства, реконструкции объектов капитального строительства либо письмо об отказе в выдаче разрешения подписывается начальником отдела АС и КХ и заверяется печатью отдела АС и КХ администрации Ермаковского района.

3.9.6. В случае отсутствия технической ошибки в выданном в результате предоставления муниципальной услуги документе специалист готовит уведомление об отсутствии технической ошибки в выданном в результате предоставления муниципальной услуги документе.

3.9.6. Специалист передает уведомление об отсутствии технической ошибки в выданном в результате предоставления муниципальной услуги документе на подпись начальнику отдела АС и КХ.

3.9.7. Начальник отдела АС и КХ подписывает уведомление об отсутствии технической ошибки в выданном в результате предоставления муниципальной услуги документе.

3.9.8. Специалист регистрирует подписанное начальником отдела АС и КХ уведомление об отсутствии технической ошибки в выданном в результате предоставления муниципальной услуги документе в ответственном структурном подразделении администрации Ермаковского района и передает в структурное подразделение администрации Ермаковского района, ответственное за прием документов, для направления заявителю.

3.9.9. Максимальный срок выполнения действия по исправлению технической ошибки в выданном в результате предоставления муниципальной услуги документе либо подготовки уведомления об отсутствии технической ошибки в выданном в результате предоставления муниципальной услуги документе не может превышать пяти рабочих дней с даты регистрации заявления об исправлении технической ошибки в структурном подразделении администрации Ермаковского района, ответственном за прием документов.

3.9.10. Результатом выполнения административной процедуры по исправлению технической ошибки в выданном в результате предоставления муниципальной услуги документе является:

а) в случае наличия технической ошибки в выданном в результате предоставления государственной услуги документе - новое разрешение на ввод объекта в эксплуатацию и (или) разрешение на ввод в эксплуатацию этапов строительства, реконструкции объектов капитального строительства либо письмо об отказе в выдаче разрешения с дублированием реквизитов, за исключением подписи начальника отдела АС и КХ в соответствии с настоящим Административным регламентом;

б) в случае отсутствия технической ошибки в выданном в результате предоставления государственной услуги документе - уведомление об отсутствии технической ошибки в выданном в результате предоставления муниципальной услуги документе.

3.9.11. Способ фиксации результата административной процедуры по исправлению технической ошибки в выданном в результате предоставления муниципальной услуги документе, - регистрация в ответственном структурном подразделении администрации Ермаковского района:

а) в случае наличия технической ошибки в выданном в результате предоставления государственной услуги документе - новое разрешение на ввод объекта в эксплуатацию и (или) разрешение на ввод в эксплуатацию этапов строительства, реконструкции объектов капитального строительства либо письмо об отказе в выдаче разрешения с дублированием реквизитов, за исключением подписи начальника отдела АС и КХ в соответствии с настоящим Административным регламентом, либо уведомление о непредоставлении муниципальной услуги;

б) в случае отсутствия технической ошибки в выданном в результате предоставления государственной услуги документе - уведомление об отсутствии технической ошибки в выданном в результате предоставления муниципальной услуги документе.

3.10. Выдача дубликата разрешения на ввод объекта в эксплуатацию и (или) дубликата разрешения на ввод в эксплуатацию этапов строительства, реконструкции объектов капитального строительства либо дубликата письма об отказе в выдаче разрешения.

3.10.1. Основанием для начала административной процедуры является получение от заявителя письменного обращения о выдаче дубликата разрешения на ввод объекта в эксплуатацию и (или) дубликата разрешения на ввод в эксплуатацию этапов строительства, реконструкции объектов капитального строительства либо дубликата письма об отказе в выдаче разрешения, в котором разъясняются причины и обстоятельства утраты документов. (Приложение №4 к Административному регламенту)

Ответственным исполнителем в течение пяти рабочих дней оформляется новый бланк разрешения на ввод объекта в эксплуатацию и (или) разрешения на ввод в эксплуатацию этапов строительства, реконструкции объектов капитального строительства либо бланк письма об отказе в выдаче разрешения с дублированием реквизитов, за исключением номера бланка и подписи начальника отдела АС и КХ, при этом на бланке в верхнем правом углу печатается слово «ДУБЛИКАТ».

Дубликат разрешения на ввод объекта в эксплуатацию и (или) дубликат разрешения на ввод в эксплуатацию этапов строительства, реконструкции объектов капитального строительства либо дубликат письма об отказе в выдаче разрешения подписывается начальником отдела АС и КХ администрации Ермаковского района и заверяется печатью отдела АС и КХ администрации Ермаковского района.

3.10.2. Результатом административной процедуры является получение заявителем дубликата разрешения на ввод объекта в эксплуатацию и (или) дубликата разрешения на ввод в эксплуатацию этапов строительства, реконструкции объектов капитального строительства либо дубликата письма об отказе в выдаче разрешения.

3.11. Адрес, по которому осуществляется прием Заявителей по вопросам подачи заявлений и документов, в целях получения консультации:

- Красноярский край, Ермаковский район, с. Ермаковское, пл. Ленина, 5

3.12. Дни и время приема Заявителей по вопросам подачи заявления и прилагаемых к нему документов, в целях получения консультации:

- понедельник - пятница - с 8.00 до 16.00,

- технический перерыв - с 12.00 до 13.00.

3.13. Телефоны:

- отдел АС и КХ: 8(39138) 2-12-89, 2-13-78;

3.14. Консультирование Заявителей по вопросам перечня документов, необходимых для предоставления администрацией Ермаковского района муниципальной услуги; времени приема, порядка и сроков выдачи

документов, о ходе исполнения муниципальной услуги, иным организационным вопросам предоставления муниципальной услуги осуществляется:

- в устной форме при личном обращении вышеуказанных лиц, а также при обращении по телефонам (8(39138) 2-12-89, 2-13-78);

- в письменной форме по письменному запросу вышеуказанных лиц о получении консультации;

- по электронной почте при поступлении запроса вышеуказанных лиц о получении консультации в электронном виде (электронный адрес: adminerm@krasmail.ru, otodelais@mail.ru).

3.15. При ответах на телефонные звонки и устные обращения Заявителей специалисты отдела АС и КХ в вежливой форме четко и подробно информируют обратившихся по интересующим их вопросам. Ответ на телефонный звонок должен начинаться с информации о наименовании Учреждения, фамилии и должности специалиста, принявшего телефонный звонок. При невозможности специалиста, принявшего звонок, самостоятельно ответить на поставленный вопрос, обратившемуся Заявителю должен быть сообщен телефонный номер, по которому можно получить необходимую информацию.

Ответ на письменное обращение о процедуре предоставления муниципальной услуги предоставляется в течение 30 календарных дней со дня регистрации этого обращения.

3.16. Прием Заявителей ведется в порядке общей очереди.

3.17. Информация об адресах, телефонах администрации Ермаковского района, электронной почте размещается на информационном стенде администрации Ермаковского района и на официальном сайте муниципального образования [www.adminerm.ru](http://www.adminerm.ru) в сети Интернет.

3.18. Текст настоящего Административного регламента размещен на официальном сайте муниципального образования Ермаковский район [www.adminerm.ru](http://www.adminerm.ru) в сети Интернет.

#### 4. Формы контроля за исполнением административного регламента.

4.1. Текущий контроль за соблюдением последовательности действий, определенных Регламентом осуществляется главой администрации района, Первым заместителем главы администрации района и включает в себя проведение проверок соблюдения и исполнения ответственными лицами (специалистами) действующего законодательства, а также положений Регламента.

4.2. Персональная ответственность ответственных лиц (специалистов) закрепляется в соответствующих положениях должностных инструкций.

4.3. Контроль за полнотой и качеством предоставления муниципальной услуги включает в себя проведение проверок, выявление и устранение нарушений прав заявителей, рассмотрение, принятие решений и подготовку ответов на обращения заявителей, содержащие жалобы на решения, действия (бездействия) ответственных лиц (специалистов).

4.4. По результатам проведенных проверок в случае выявления нарушений прав заявителей по предоставлению муниципальной услуги осуществляется привлечение виновных лиц к ответственности в соответствии с законодательством Российской Федерации.

4.5. Проведение проверок может носить плановый характер и внеплановый характер (по конкретному обращению заявителя по предоставлению муниципальной услуги).

#### 5. Досудебный (внесудебный) порядок обжалования решений и действий (бездействия) органа, предоставляющего муниципальную услугу, а также должностных лиц или муниципальных служащих.

5.1. Заявители вправе обжаловать решения, принятые в ходе предоставления муниципальной услуги, действия (бездействие) должностных лиц отдела архитектуры, строительства и коммунального хозяйства, муниципальных служащих в досудебном (внесудебном) порядке.

5.2. Заявитель может обратиться с жалобой, в том числе в следующих случаях:

- 1) нарушение срока регистрации запроса заявителя о предоставлении муниципальной услуги;
- 2) нарушение срока предоставления муниципальной услуги;
- 3) требование предоставления заявителем документов или информации либо осуществление действий, представление или осуществление которых не предусмотрено нормативными правовыми актами Российской Федерации, нормативными правовыми актами Красноярского края, муниципальными правовыми актами для предоставления муниципальной услуги;
- 4) отказ заявителю в приеме документов, представление которых предусмотрено нормативными правовыми актами Российской Федерации, нормативными правовыми актами Красноярского края, муниципальными правовыми актами для предоставления муниципальной услуги;
- 5) отказ заявителю в предоставлении муниципальной услуги, если основания отказа не предусмотрены федеральными законами и принятыми в соответствии с ними иными нормативными правовыми актами Российской Федерации, нормативными правовыми актами Красноярского края, муниципальными правовыми актами;
- 6) требование внесения заявителем при предоставлении муниципальной услуги платы, не предусмотренной нормативными правовыми актами Российской Федерации, нормативными правовыми актами Красноярского края, муниципальными правовыми актами;
- 7) отказ органа, предоставляющего муниципальную услугу, его должностного лица в исправлении допущенных опечаток и ошибок в выданных в результате предоставления муниципальной услуги документах либо нарушение установленного соответствующим административным регламентом предоставления муниципальной услуги срока таких исправлений;
- 8) нарушение срока или порядка выдачи документов по результатам предоставления муниципальной услуги;
- 9) приостановление предоставления муниципальной услуги, если основания приостановления не предусмотрены федеральными законами и принятыми в соответствии с ними иными нормативными правовыми актами Российской Федерации, законами и иными нормативными правовыми актами Красноярского края, муниципальными правовыми актами;
- 10) требование у заявителя при предоставлении государственной или муниципальной услуги документов или информации, отсутствие и (или) недостоверность которых не указывались при первоначальном отказе в приеме документов, необходимых для предоставления государственной или муниципальной услуги, либо в предоставлении государственной или муниципальной услуги, за исключением следующих случаев:
  - а) изменение требований нормативных правовых актов, касающихся предоставления государственной или муниципальной услуги, после первоначальной подачи заявления о предоставлении государственной или муниципальной услуги;
  - б) наличие ошибок в заявлении о предоставлении государственной или муниципальной услуги и документах, поданных заявителем после первоначального отказа в приеме документов, необходимых для предоставления государственной или муниципальной услуги, либо в предоставлении государственной или муниципальной услуги, либо в предоставлении государственной или муниципальной услуги ранее комплект документов;
  - в) истечение срока действия документов или изменение информации после первоначального отказа в приеме документов, необходимых для предоставления государственной или муниципальной услуги, либо в предоставлении государственной или муниципальной услуги;
  - г) выявление документально подтвержденного факта (признаков) ошибочного или противоправного действия (бездействия) должностного лица органа, предоставляющего муниципальную услугу, муниципального служащего, при первоначальном отказе в приеме документов, необходимых для предоставления муниципальной услуги, либо в предоставлении муниципальной услуги, о чем в письменном виде за подписью руководителя органа, предоставляющего муниципальную услугу, при первоначальном отказе в приеме документов, необходимых для предоставления муниципальной услуги, уведомляется заявитель, а также приносятся извинения за доставленные неудобства.

5.3. Основанием для начала процедуры рассмотрения досудебного (внесудебного) обжалования действий (бездействия) и решений, принятых (осуществляемых) в ходе предоставления муниципальной услуги, является подача заявителем жалобы лично или направление письменного обращения, в том числе в форме электронного документа, в администрацию Ермаковского района.

5.4. Жалоба подается в письменной форме на бумажном носителе, в электронной форме в орган, предоставляющий муниципальную услугу.

5.5. Жалоба может быть направлена по почте, через многофункциональный центр, с использованием информационно-телекоммуникационной сети «Интернет», официального сайта органа, предоставляющего муниципальную услугу, единого краевого портала «Красноярский край», федеральной государственной информационной системы «Единый портал государственных и муниципальных услуг (функций)», а также может быть принята при личном приеме заявителя.

5.6. Жалоба должна содержать:

- 1) наименование органа, предоставляющего муниципальную услугу, должностного лица органа, предоставляющего муниципальную услугу, либо муниципального служащего, решения и действия (бездействие) которых обжалуются;
- 2) фамилию, имя, отчество (последнее - при наличии), сведения о месте жительства заявителя - физического лица либо наименование, сведения о месте нахождения заявителя - юридического лица, а также номер (номер) контактного телефона, адрес (адреса) электронной почты (при наличии) и почтовый адрес, по которым должен быть направлен ответ заявителю;

3) сведения об обжалуемых решениях и действиях (бездействии) органа, предоставляющего муниципальную услугу, должностного лица органа, предоставляющего муниципальную услугу, либо муниципального служащего;

4) доводы, на основании которых заявитель не согласен с решением и действием (бездействием) органа, предоставляющего муниципальную услугу, должностного лица органа, предоставляющего муниципальную услугу, либо муниципального служащего. Заявителем могут быть представлены документы (при наличии), подтверждающие доводы заявителя, либо их копии.

5.7. Поступившая жалоба подлежит рассмотрению в течение пятнадцати рабочих дней со дня ее регистрации, а в случае обжалования отказа органа, предоставляющего муниципальную услугу, в приеме документов у заявителя либо в исправлении допущенных опечаток и ошибок или в случае обжалования нарушения установленного срока таких исправлений - в течение пяти рабочих дней со дня ее регистрации.

5.8. Результатом рассмотрения жалобы является одно из следующих решений:

1) удовлетворение жалобы, в том числе в форме отмены принятого решения, исправления допущенных администрацией Ермаковского района опечаток и ошибок в выданных в результате предоставления муниципальной услуги документах, возврата заявителю денежных средств, взимание которых не предусмотрено нормативными правовыми актами Российской Федерации, нормативными правовыми актами Красноярского края;

2) отказ в удовлетворении жалобы.

5.9. Не позднее дня, следующего за днем принятия решения, указанного в пункте 5.8 Административного регламента, заявителю в письменной форме и по желанию заявителя в электронной форме направляется мотивированный ответ о результатах рассмотрения жалобы.

5.10. В случае установления в ходе или по результатам рассмотрения жалобы признаков состава административного правонарушения или преступления должностное лицо, наделенное полномочиями по рассмотрению жалоб, незамедлительно направляет имеющиеся материалы в органы прокуратуры.

5.11. Заявители имеют право обратиться в администрацию Ермаковского района за получением информации и документов, необходимых для обоснования и рассмотрения жалобы.

5.12. Основания для приостановления рассмотрения жалобы отсутствуют.

5.13. Заявители вправе обжаловать решения, принятые в ходе предоставления муниципальной услуги, действия или бездействие должностных органов, предоставляющих муниципальную услугу, муниципального служащего в суд общей юрисдикции в порядке и сроки, установленные законодательством Российской Федерации.

5.14. Результатом досудебного (внесудебного) обжалования является направление заявителю мотивированного ответа о результатах рассмотрения жалобы не позднее дня, следующего за днем принятия решения, в письменной форме и по желанию заявителя в электронной форме.

Приложение №1  
к административному регламенту  
предоставления муниципальной услуги по выдаче разрешения  
на ввод объекта в эксплуатацию

Начальнику отдела архитектуры,  
строительства и коммунального хозяйства  
администрации Ермаковского района

Застройщик \_\_\_\_\_  
(адрес)

#### Заявление о выдаче разрешения на ввод объекта в эксплуатацию.

Прошу Вас выдать разрешение на ввод в эксплуатацию \_\_\_\_\_  
(наименование объекта строительства, либо реконструкции)

расположенного на земельном участке \_\_\_\_\_  
(район, село, улица)  
(кадастровый номер земельного участка)

В связи с выполнением в полном объеме строительства, реконструкции, капитального ремонта объекта согласно разрешению на строительство, готовности его к эксплуатации, соответствии градостроительному плану земельного участка и проектной документации.

Согласно ст.55 Градостроительного кодекса РФ от 29.12.2004 г. (№ 190-ФЗ) к заявлению прилагаются следующие документы: \_\_\_\_\_

Застройщик \_\_\_\_\_  
(должность) (подпись) (расшифровка подписи)

М.П.  
«\_\_\_» \_\_\_\_\_ 20\_\_\_ г.

Приложение №2  
к административному регламенту  
предоставления муниципальной услуги по выдаче разрешения  
на ввод объекта в эксплуатацию

#### Блок – схема

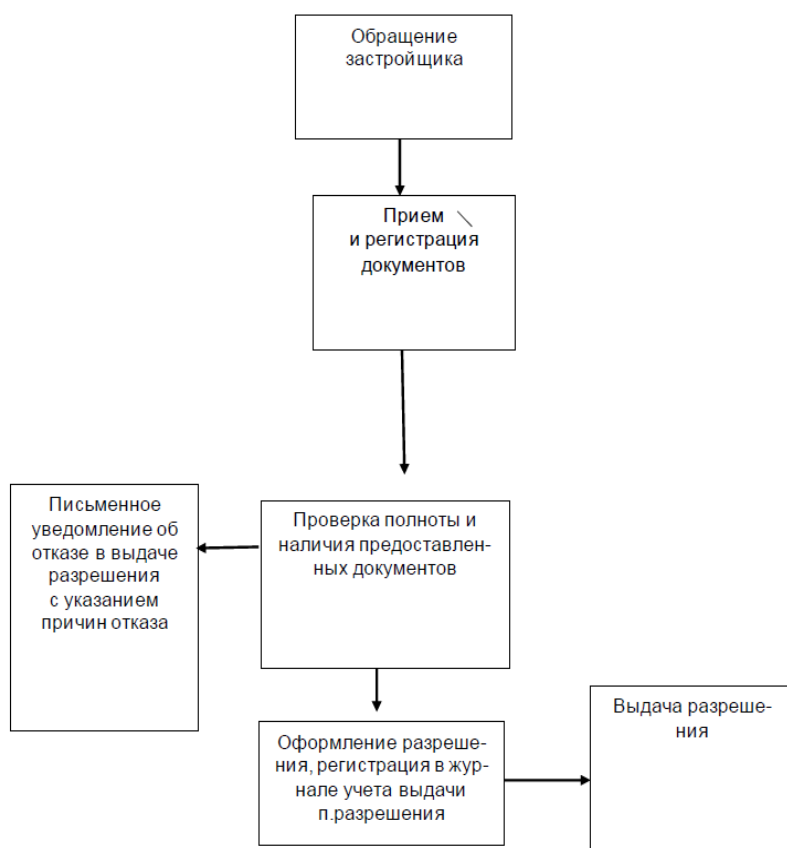

Приложение №3  
к административному регламенту  
предоставления муниципальной услуги по выдаче разрешения  
на ввод объекта в эксплуатацию

Начальнику отдела АС и КХ  
А.С. Сидоренко

от \_\_\_\_\_  
(Ф.И.О. писать полностью)  
по доверенности от \_\_\_\_\_  
(кого)  
доверенность № \_\_\_\_\_ от \_\_\_\_\_  
проживающего (ей) \_\_\_\_\_  
ул. \_\_\_\_\_  
телефон \_\_\_\_\_  
дата рождения \_\_\_\_\_  
паспорт: серии \_\_\_\_\_ № \_\_\_\_\_  
выдан \_\_\_\_\_  
Место рождения: \_\_\_\_\_

#### Заявление

В разрешении на ввод объекта в эксплуатацию и (или) разрешении на ввод в эксплуатацию этапов строительства, реконструкции объектов капитального строительства (письме об отказе в выдаче разрешения) от «\_\_\_» \_\_\_\_\_ 20\_\_\_ г. № \_\_\_\_\_, выданном на имя \_\_\_\_\_

(Ф.И.О. или наименование юридического лица)

Прошу исправить техническую ошибку, связанную с \_\_\_\_\_

«\_\_\_» \_\_\_\_\_ г.

Заявитель: \_\_\_\_\_  
(подпись) / (Ф.И.О.)  
М.П.

Приложение №4  
к административному регламенту  
предоставления муниципальной услуги по выдаче разрешения  
на ввод объекта в эксплуатацию

Начальнику отдела АС и КХ  
А.С. Сидоренко

от \_\_\_\_\_  
(Ф.И.О. писать полностью)  
по доверенности от \_\_\_\_\_  
(кого)  
доверенность № \_\_\_\_\_ от \_\_\_\_\_  
проживающего (ей) \_\_\_\_\_  
ул. \_\_\_\_\_  
телефон \_\_\_\_\_  
дата рождения \_\_\_\_\_  
паспорт: серии \_\_\_\_\_ № \_\_\_\_\_  
выдан \_\_\_\_\_  
Место рождения: \_\_\_\_\_

#### Заявление

В связи с \_\_\_\_\_  
(причины и обстоятельства утраты документов)

Прошу выдать дубликат разрешения на ввод объекта в эксплуатацию и (или) дубликат разрешения на ввод в эксплуатацию этапов строительства, реконструкции объектов капитального строительства (дубликат письма об отказе в выдаче разрешения) от «\_\_\_» \_\_\_\_\_ 20\_\_\_ г. № \_\_\_\_\_, выданного на имя \_\_\_\_\_

(Ф.И.О. или наименование юридического лица)

«\_\_\_» \_\_\_\_\_ г.

Заявитель: \_\_\_\_\_  
(подпись) / (Ф.И.О.)  
М.П.