ЕРМАКОВСКИЙ ВЕСТНИК

29 ИЮЛЯ 2019 ГОДА **№21**

ИЗДАНИЕ АДМИНИСТРАЦИИ И СОВЕТА ДЕПУТАТОВ ЕРМАКОВСКОГО РАЙОНА

ГАЗЕТА РАСПРОСТРАНЯЕТСЯ БЕСПЛАТНО

Оповещение о начале публичных слушаний

С целью получения разрешения на отклонение от предельных параметров разрешенного строительства, реконструкции объектов капитального строительства на земельном участке с кадастровым номером 24:13:2401055:63, расположенного по адресу: Красноярский край, Ермаковский район, с. Ермаковское, ул. Ленина, 98, данный вопрос подлежит рассмотрению на публичных слушаниях. В качестве информационных материалов представлена схема организации земельного участка.

Публичные слушания (собрание участников публичных слушаний) по предоставлению разрешения на отклонение от предельных параметров разрешенного строительства, реконструкции объектов капитального строительства на земельном участке с кадастровым номером 24:13:2401055:63, расположенного по адресу: Красноярский край, Ермаковский район, с. Ермаковское, ул. Ленина, 98 состоятся 19.08.2019 г. в 10 часов 00 минут по адресу: Красноярский край, Ермаковский район, с. Ермаковское, пл. Ленина, 5, актовый зал.

Экспозицию проекта подлежащего рассмотрению на публичных слушаниях (представленных материалов) и консультирование посетителей проводится с 19.07.2019 г. по 16.08.2019 г. по адресу: Красноярский край, Ермаковский район, с. Ермаковское, пл. Ленина, 5, каб. 203, понедельник - пятница с 08:00 ч. до 16:00 ч., обед с 12:00 ч до 13:00 ч, тел. 8 (39138) 2-13-78. Проект, подлежащий рассмотрению на публичных слушаниях будет размещён на сайте администрации Ермаковского района по адресу http://adminerm.ru/.

Предложения и замечания по проекту подлежащему рассмотрению на публичных слушаниях (представленные материалы) от участников публичных слушаний принимаются:

- в письменной форме с направлением в адрес организатора (администрации Ермаковского района): 662820, Красноярский край, Ермаковский район, с. Ермаковское, пл. Ленина, 5;
- посредством записи в книге (журнале) учёта посетителей экспозиции проекта межевания;
- в письменной или устной форме в ходе проведения публичных слушаний.

Участниками публичных слушаний по проекту межевания являются граждане, постоянно проживающие на территории, в отношении которой подготовлен данный проект, правообладатели находящихся в границе этой территории земельных участков и (или) расположенных них объектов капитального строительства, а так же правообладатели помещений, являющихся частью указанных объектов капитального строительства.

Участники публичных слушаний в целях идентификации представляют сведения о себе (фамилию, имя, отчество (при наличии), дату рождения, адрес места жительства (регистрации) - для физических лиц; наименование, основной государственный регистрационный номер, место нахождения и адрес - для юридических лиц) с приложением документов, подтверждающих такие сведения. Участники общественных обсуждений или публичных слушаний, являющиеся правообладателями соответствующих земельных участков и (или) расположенных на них объектов капитального строительства и (или) помещений, являющихся частью указанных объектов капитального строительства, также представляют сведения соответственно о таких земельных участках, объектах капитального строительства, помещениях, являющихся частью указанных объектов капитального строительства, из Единого государственного реестра недвижимости и иные документы, устанавливающие или удостоверяющие их права на такие земельные участки, объекты капитального строительства, помещения, являющиеся частью указанных объектов капитального строительства.

Внесенные предложения и замечания не рассматриваются в случае выявления факта представления участником публичных слушаний недостоверных сведений.

Схема расположения земельного участка

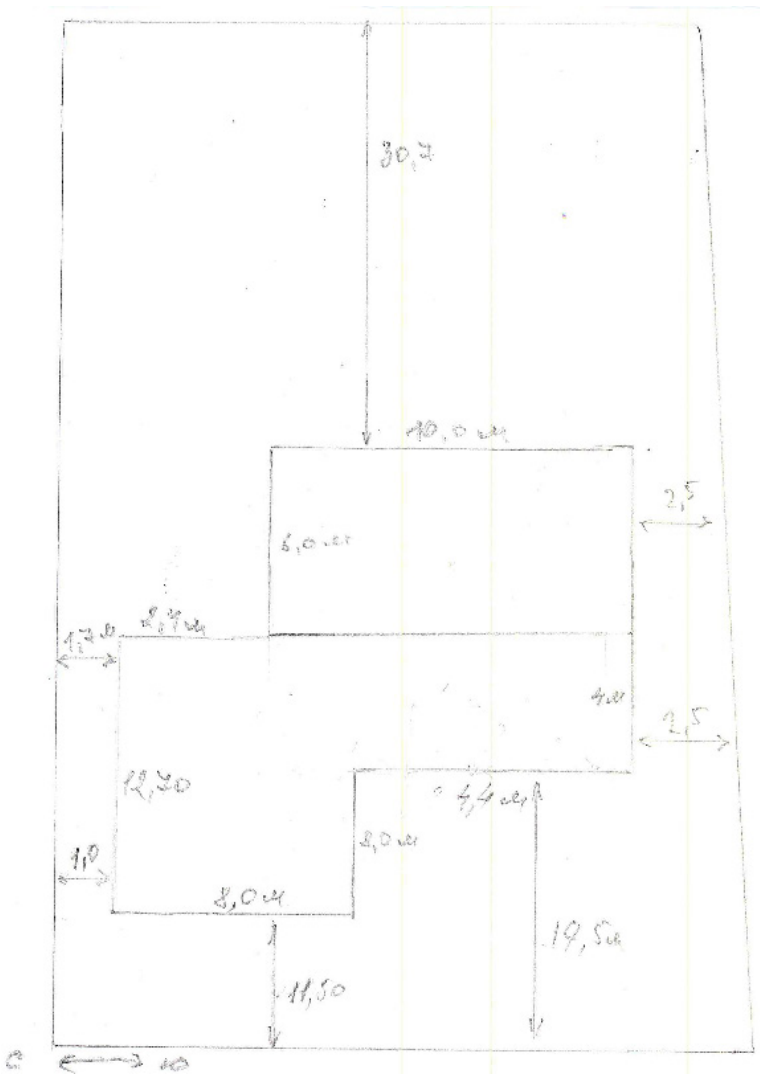

Администрация Ермаковского района
ПОСТАНОВЛЕНИЕ

«22» июля 2019 года № 367-п

Об образовании избирательных участков.

В связи с принятием Федерального закона от 2 октября 2012 года № 157-ФЗ «О внесении изменений в Федеральный закон «О политических партиях» и Федеральный закон «Об основных гарантиях избирательных прав и права на участие в референдуме граждан Российской Федерации», Руководствуясь уставом Ермаковского района,

ПОСТАНОВЛЯЮ:

1. Образовать на территории Ермаковского района Красноярского края избирательные участки, участки референдума для проведения голосования и подсчета голосов избирателей, участников референдума.
2. Утвердить границы и центры избирательных участков, участков референдума на территории Ермаковского района Красноярского края, согласно Приложению.
3. Постановление от 21.12.2012г за № 888-п «Об образовании избирательных участков в ред. постановлений №929-п от 24.12.2013г., №627-п от 22.08.2014г., №437-п от 13.07.2015г., №836-п от 29.11.2017г» считать утратившим силу.
4. Контроль за исполнением постановления возложить на заместителя главы администрации района по социальным и общественно – политическим вопросам.
5. Постановление вступает в силу со дня опубликования (обнародования).

Глава района М.А. Виговский

Приложение № 1
к постановлению администрации
Ермаковского района
от «22» июля 2019 г. № 367-п

Список
избирательных участков и их границ

Ермаковский избирательный участок № 1191.

Село Ермаковское, улица Мостовая 5а, в помещении ОАО «Ермаковскагроавтотранс», тел. 2-12-54.

Улицы: Восточная, Дачная, Механизаторов, Мостовая, Молодежная, Боровая, Песочная, Красных Партизан от пер. Кравченко до конца с № 54, 61, Щетинкина от улицы Боровая до конца с №№ 121, 130, Ленина от улицы Боровая до конца с №№ 162, 163, Суркова от улицы Боровая до конца с №№ 128б, 181б.

Переулки: Молодежный, Ванеева, Красных Партизан, Кравченко.

Ермаковский избирательный участок № 1192.

Село Ермаковское, улица Щетинкина 11, в помещении МБУ ДО «Ермаковский центр дополнительного образования», тел. 2-12-22.

Площадь: Карпова.

Улицы: Новая, Кржижановского, Гагарина от улицы Щетинкина до конца с №№ 13,16, Щетинкина от начала до улицы Карла Маркса включая №№ 27, 38, Красных Партизан от начала до переулка Кравченко включая №№ 52, 59, Пролетарская от начала до улицы Щетинкина включая №№ 11, 12, Карла Маркса от начала до улицы Щетинкина включая №№ 28, 33, Курнатовского от начала до улицы Щетинкина включая №№ 15, 42.

Ермаковский избирательный участок № 1193.

Село Ермаковское, улица Ленина 80, в помещении МБУК «Ермаковская централизованная клубная система» (Ермаковский районный Дом культуры), тел.2-17-86.

Площадь: Ленина.

Улицы: Курнатовского от улицы Щетинкина до улицы Буденного с № 21 по № 45, с № 46 по № 84, Ленина от улицы Курнатовского до улицы Ванеева с № 80б по № 150, с № 81 по № 151, Щетинкина от улицы Карла Маркса до улицы Ванеева с № 29 по № 101, с № 44 по № 118, Пролетарская от улицы Щетинкина до улицы Суркова с № 14 по № 40, с № 15 по № 31, Карла Маркса от улицы Щетинкина до улицы Суркова с № 30 по № 50, с № 35 по № 55, Гагарина от начала до улицы Щетинкина включая №№ 11а,14.

Переулок: Солнечный.

Ермаковский Избирательный участок № 1194.

Село Ермаковское, улица Октябрьская 53а, в помещении МБОУ «Ермаковская СОШ № 2», тел 2-11-40.

Улицы: Южная, Буденного, Мира, Демьяна Бедного от начала до улицы Октябрьская включая №№ 53, 54, Ленинградская от начала до улицы Октябрьская включая №№17а, 18, Октябрьская от улицы Суркова до улицы Демьяна Бедного с №41 по №59 с № 66 по № 82б.

Переулок: Южный.

Ермаковский избирательный участок № 1195.

Село Ермаковское, улица Курнатовского 101а, в помещении поликлиники КГБУЗ «Ермаковская РБ», тел.2-10-62.

Улицы: Брагина, Старковых, Сосновая, Хвойная, Зуева, Сурикова, Шинная, Сильвина, Курнатовского от улицы Буденного до улицы Лепешинских с № 47 по № 121, с № 86 по № 182, Октябрьская от улицы Демьяна Бедного до конца с №№ 61, 82а, Рабочая от начала до улицы Курнатовского включая №№ 61, 62, Демьяна Бедного от улицы Октябрьской до конца с №№ 55, 56, Больничный городок.

Переулки: Октябрьский, Сосновый, Рабочий.

Ермаковский избирательный участок № 1196.

Село Ермаковское, улица Российская, 42, в помещении КГБУ «Дирекция природного парка «Ергаки», тел.2-11-41.

Улицы: Аэродромная, Белорусская, Дальняя, Западная, Красноярская, Крупская; Ойская, Лепешинских, Первомайская, Подлесная, Российская, Советская, Свободы, Степная, Энергетиков, Карла Маркса от улицы Строителей до конца с № 129, Курнатовского от улицы Лепешинских до конца с №№ 123, 184, Губернаторская, Новороссийская, Шоссейная, Строителей, Подлесная, Баженова, Погонина.

Переулки: Березовый, Первомайский, Энергетиков, Строителей.

Ермаковский избирательный участок № 1197.
Село Ермаковское, улица 60 лет ВЛКСМ № 23, в помещении Ермаковского филиала ГПКК «Дорожное ремонтно-строительное управление №10», тел.2-11-57.
Улицы: 60 лет ВЛКСМ, Нагорная, Северная, Пролетарская от улицы Демьяна Бедного до конца с № 49, 80, Карла Маркса от улицы Демьяна Бедного до улицы Строителей с № 75 по № 127, с № 66 по № 118, Рабочая от улицы Курнатовского до конца с №№ 63, 64.
Переулки: Зеленый, Нагорный.

Ермаковский избирательный участок № 1198.
Село Ермаковское, площадь Победы 8, в помещении МБОУ «Ермаковская СШ № 1», тел.2-14-43.
Площади: Победы, Энгельса.
Улицы: Ванеева, Саянская, Карла Маркса от улицы Суркова до улицы Демьяна Бедного с № 52 по № 64, с № 57 по № 73, Пролетарская от улицы Суркова до улицы Демьяна Бедного с № 33 по № 47, с № 42 по № 78, Суркова от улицы Курнатовского до улицы Боровая с № 68 по № 128, с № 97 по № 181а, Ленина от улицы Ванеева до улицы Боровая с № 152а по № 158, с № 153 по № 161, Щетинкина от улицы Ванеева до улицы Боровая с № 103 по № 115, с № 120 по № 128.

Песоченский избирательный участок № 1199.
Поселок Песочный, улица Центральная, 3а, в помещении филиала МБУК «Ермаковская централизованная клубная система» «Сельский клуб» п. Песочный, тел. 2-44-02.
Поселок Песочный.

Николаевский избирательный участок № 1200.
Деревня Николаевка, ул. Красных Партизан, 28а, в помещении филиала МБУК «Ермаковская централизованная клубная система» «Сельский клуб» д. Николаевка, тел.2-15-63.
Деревня Николаевка.

Новоозерновский избирательный участок № 1201.
Поселок Новоозерный, ул. Центральная, 10, в помещении МБОУ «Новоозерновская основная общеобразовательная школа», тел.2-41-73.
Поселок Новоозерный.
Улица: Армейская.

Жеблахтинский избирательный участок № 1202.
Село Жеблахты, ул. Ойская, 63а, в помещении филиала МБУК «Ермаковская централизованная клубная система» «Дом культуры» с. Жеблахты, тел.28-4-47.
Село Жеблахты.

Ивановский избирательный участок № 1203.
Село Ивановка, ул. Ленина, 8б, в помещении филиала МБУК «Ермаковская централизованная клубная система» «Дом культуры» с. Ивановка, тел.26-4-60.
Село Ивановка.

Ойский избирательный участок № 1204.
Поселок Ойский, ул. Мира, 37, в помещении филиала МБУК «Ермаковская централизованная клубная система» «Дом культуры» п. Ойский, тел.31-4-18.
Поселок Ойский.

Салбинский избирательный участок № 1205.
Село Салба, ул. Центральная, 18, в помещении филиала МБУК «Ермаковская централизованная клубная система» «Дом культуры» с. Салба, тел: 34-4-19.
Село Салба.

Нижнесуэтукский избирательный участок № 1206.
Село Нижний Суэтук, ул. Ленина, 2, в помещении филиала МБУК «Ермаковская централизованная клубная система» «Дом культуры» с. Нижний Суэтук, тел.27-3-33.
Село Н-Суэтук.

Новополтавский избирательный участок № 1207.
Село Новополтавка, ул. Комсомольская, 24, в помещении филиала МБУК «Ермаковская централизованная клубная система» «Дом культуры» с. Новополтавка, тел. 33-4-12.
Село Новополтавка.

Григорьевский избирательный участок № 1208.
Село Григорьевка, ул. Трактовая, 1, в помещении администрации Григорьевского сельсовета, тел.25-4-34.
Село Григорьевка.
Деревня Верхний Кебеж.

Танзыбейский избирательный участок № 1209.
Поселок Танзыбей, ул. Мира, 32, в здании администрации Танзыбейского сельсовета, тел.29-4-44.
Поселки: Танзыбей, Червизюль.
Деревни: Черная Речка, Покровка.
Станция Оленья Речка.

Ермаковский избирательный участок № 1210.
Село Ермаковское, улица Трактовая, 42, в помещении КГКУ «Ермаковское лесничество», тел. 2-41-20.
Улицы: 60 лет СССР, Панина, Трактовая, Максима Горького, Декабрьская, Заводская, Лесная, Колхозная, Ленина от начала до улицы Курнатовского включая №№ 74, 79, Суркова от начала до улицы Курнатовского включая № 66, 95, Октябрьская от начала до улицы Суркова включая № 39, 64, Ленинградская от улицы Октябрьская до конца с №№ 17, 20.
Переулки: Декабрьский, Ленина, Трактовой, Лесной.

Араданский избирательный участок № 1211.
Поселок Арадан, ул. Нагорная, 1, в помещении филиала МБУК «Ермаковская централизованная клубная система» «Сельский клуб» п. Арадан, тел. 35-4-50.
Поселки: Арадан, Маральский.

Верхнеусинский избирательный участок № 1212.
Село Верхнеусинское, ул. Ленина, 109, в помещении филиала МБУК «Ермаковская централизованная клубная система» «Дом культуры» с. Верхнеусинское, тел. 36-5-84.
Село Верхнеусинское.
Поселок: Маралсовхоз.
Деревня: Усть-Золотая.

Нижнеусинский избирательный участок № 1213.
Село Нижнеусинское, ул. Кравченко, 38, в помещении филиала МБУК «Ермаковская централизованная клубная система» «Сельский клуб» с. Нижнеусинское, тел.36-5-98.
Село Нижнеусинское.

Мигнинский избирательный участок № 1214.
Село Мигна, ул. Щетинкина, 59, в помещении филиала МБУК «Ермаковская централизованная клубная система» «Дом культуры» с. Мигна, тел. 43-4-42.
Село Мигна.
Деревня Вознесенка.

Разъезженский избирательный участок № 1215.
Село Разъезжее, ул. Саянская, 55, в помещении филиала МБУК «Ермаковская централизованная клубная система» «Дом культуры» с. Разъезжее, тел.22-4-31.
Село Разъезжее.

Большереченский избирательный участок № 1216.
Поселок Большая речка, ул. Ленина, 37, в помещении МБОУ «Большереченская средняя общеобразовательная школа», тел 23-4-31.
Поселок Большая Речка.

Семенниковский избирательный участок № 1217.
Село Семенниково, ул. Новая, 2, в помещении филиала МБУК «Ермаковская централизованная клубная система» «Дом культуры» с. Семенниково, тел.41-3-38.
Село Семенниково.

Администрация Ермаковского района
ПОСТАНОВЛЕНИЕ

«22» июля 2019 года № 368-п

О внесении изменений в постановление администрации Ермаковского района от 31.10.2013г. № 723-п «Об утверждении муниципальной программы «Создание условий для строительства социально значимых объектов, а так же обеспечения доступным и комфортным жильем граждан Ермаковского района Красноярского края» (в редакции постановлений от 22.01.2014г. № 31-п, от 29.01.2014г. № 51, от 09.04.2014г. № 239-п, от 12.05.2014г. № 340-п, от 29.07.2014г. № 567-п, от 30.10.2014 г. № 866-п, от 11.11.2014 г. № 899-п, от 02.12.2014 г. № 988-п, от 11.12.2014 г. № 1003-п, от 15.12.2014 г.№ 1019-п, от 23.12.2014 г. № 1062-п, от 29.07.2015 г. № 486-п, от 24.08.2015 г. № 544-п, от 29.10.2015 г. № 729-п, от 30.10.2015 г. № 739-п, от 09.03.2016 г. № 127, от 08.07.2016 г. № 439; от 31.10.2016 г. № 695-п; от 06.12.2016 г. № 788-п; от 03.04.2017 г. № 185-п; от 26.07.2017 г. № 496-п; от 27.10.2017 г. № 769-п, от 10.04.2018г. № 170-п; от 01.06.2018 г. № 280-п, от 10.07.2018 г. № 367; от 19.07.2018г. № 381-п; от 31.10.2018 г. № 624-п; от 16.01.2019 г. № 13-п)

В соответствии со ст. 179 Бюджетного кодекса Российской Федерации, постановлением администрации Ермаковского района от 05.08.2013г. № 516-п «Об утверждении Порядка принятия решений о разработке муниципальных программ Ермаковского района, их формировании и реализации», Уставом Ермаковского района,

ПОСТАНОВЛЯЮ:

1. Внести изменения в постановление от 31.10.2013 г. № 723-п (в редакции постановления от 22.01.2014г. № 31-п, от 29.01.2014г. № 51, от 09.04.2014г. № 239-п, от 12.05.2014г. № 340-п, от 29.07.2014г. № 567-п, от 30.10.2014 г. № 866-п, от 11.11.2014 г. № 899-п, от 02.12.2014 г. № 988-п, от 11.12.2014 г. № 1003-п, от 15.12.2014 г. № 1019-п, от 23.12.2014 г. № 1062-п, от 29.07.2015 г. № 486-п, от 24.08.2015 г. № 544-п, от 29.10.2015г. № 729-п, от 30.10.2015 г. № 739-п, от 09.03.2016 г. №127, от 08.07.2016 г. № 439; от 31.10.2016 г. № 695-п; от 06.12.2016 г. № 788-п;; от 03.04.2017 № 185-п; от 26.07.2017 г. № 496-п; от 27.10.2017 г. № 769-п, от 10.04.2018г. № 170-п; от 01.06.2018 г. № 280-п, от 10.07.2018 г. № 367; от 19.07.2018г. № 381-п; от 31.10.2018 г. № 624-п; от 16.01.2019 г. № 13-п) «Об утверждении муниципальной программы «Создание условий для строительства социально значимых объектов, а так же обеспечения доступным и комфортным жильем граждан Ермаковского района Красноярского края», а именно:
- Муниципальную программу «Создание условий для строительства социально значимых объектов, а так же обеспечения доступным и комфортным жильем граждан Ермаковского района Красноярского края» изложить в редакции согласно приложений к данному постановлению.
2. Контроль за исполнением данного постановления возложить на заместителя главы администрации района по оперативному управлению.
3. Постановление вступает в силу после его официального опубликования (обнародования).

Глава района М.А. Виговский

Приложение
к постановлению администрации
Ермаковского района
от «22» июля 2019 г. № 368-п
Приложение № 1
к постановлению администрации
Ермаковского района
от «31» октября 2013 г. № 723-п

Муниципальная программа
«Создание условий для строительства социально значимых объектов, а так же обеспечения доступным и комфортным жильем граждан Ермаковского района Красноярского края»

Паспорт программы

Наименование муниципальной программы	Муниципальная программа «Создание условий для строительства социально значимых объектов, а так же обеспечения доступным и комфортным жильем граждан Ермаковского района Красноярского края»
Основания для разработки муниципальной программы	145-ФЗ от 31.07.1998г. Ст. 179 Бюджетного кодекса Российской Федерации; Градостроительный кодекс РФ от 29.12.2004 г. № 190-ФЗ; Федеральный закон «Об общих принципах организации местного самоуправления в РФ от 06.10.2003 г. № 131-ФЗ, Постановление главы администрации Ермаковского района № 516-п от 05.08.2013 г. «Об утверждении порядка принятия решений о разработке муниципальных программ Ермаковского района, их формирование и реализация» (в редакции постановления от 10.12.2014 г. № 1001-п). Постановление администрации Ермаковского района от 07.09.2016г. № 557-п «Об утверждении перечня программ муниципального образования Ермаковский район».
Ответственный исполнитель муниципальной программы	Администрация Ермаковского района (отдел АС и КХ)
Соисполнители муниципальной программы	МКУ «Ермаковский центр капитального строительства» администрации Ермаковского района Управление образования администрации Ермаковского района Органы местного самоуправления поселений
Перечень подпрограмм и отдельных мероприятий муниципальной программы	Подпрограммы: 1. Комплексное развитие жилищного строительства, систем социальной и коммунальной инфраструктуры Ермаковского района 2. Территориальное планирование Ермаковского района 3. Обеспечение реализации муниципальной программы 4. Капитальный ремонт объектов муниципального жилищного фонда Ермаковского района
Цели муниципальной программы	1. Строительство жилья и приобретение жилых помещений для обеспечения жильем различных категорий граждан в рамках действующих жилищных программ; 2. Создание благоприятной социальной обстановки и условий проживания населения; 3. Обеспечение устойчивого развития территорий, развития инженерной, транспортной и социальной инфраструктур; Рациональное и эффективное использование территории района, создание предпосылок для застройки и благоустройства территории сельских поселений и межселенных территорий района, сохранение объектов историко-культурного наследия, обеспечение рационального природопользования и охраны окружающей природной среды в целях повышения качества и условий проживания населения района. 4. Создание условий для эффективного, ответственного и прозрачного управления финансовыми ресурсами в рамках выполнения установленных функций и полномочий; 5. Обеспечение сохранности и увеличение срока эксплуатации жилищного фонда; приведение в надлежащее техническое состояние жилищного фонда; устранение неисправностей изношенных конструктивных элементов (в том числе их восстановление и замена) общего имущества собственников помещений в многоквартирных домах; повышение эффективности и надежности функционирования внутренних инженерных систем; внедрение ресурсосберегающих технологий; разработка эффективных механизмов управления жилищным фондом.
Задачи муниципальной программы	1.1. Ввод в эксплуатацию жилья; 1.2. Обеспечение территорий коммунальной инфраструктурой в целях строительства в с. Ермаковское; 1.3. Строительство социально значимых объектов; 1.4. Разработка генеральных планов сельских поселений; 1.5. Обеспечение реализации муниципальной программы и иных государственных программ в рамках, которых МКУ «Ермаковский центр капитального строительства» Администрации Ермаковского района является соисполнителем; 1.6. Ремонт муниципального жилищного фонда.
Этапы и сроки реализации муниципальной программы	2014 - 2021 годы
Перечень целевых индикаторов и показателей результативности программы с расшифровкой плановых значений по годам ее реализации, значения целевых показателей на долгосрочный период	1. Ввод в эксплуатацию жилья за указанный период составит 36 092,5 кв. м. общей площадью: 2014 – 5 935 кв. м.; 2015 – 7 306 кв. м.; 2016 – 3 803 кв. м.; 2017 – 3 053,5 кв. м. 2018 – 3 295 кв. м.; 2019 – 3 700 кв. м.; 2020 – 4 500 кв. м.; 2021 – 4 500 кв. м. 2. Строительство улично-дорожной сети мкр. «Аэродромный» 2019-2020 годы, протяженность дорожного полотна: улично-дорожная сеть – 6 381,00 м; 3. Строительство объекта «Реконструкция детского сада МОУ Жеблахтинская СОШ» на 30 мест, год ввода – 2015 год;

	4. Строительство сельского дома культуры со зрительным залом на 250 мест в с. Мигна, год ввода – 2016 год; 5. Капитальный ремонт детского сада на 55 мест в с. Верхнеусинское 2014-2015 года; 6. Капитальный ремонт кровли МБДОУ «Ермаковский детский сад № 2» - 2015 год; 7. Капитальный ремонт кровли МБОУ «Салбинская средняя общеобразовательная школа» - 2015 год; 8. Приобретение детского сада на 95 мест мкр. «Аэродромный» в с. Ермаковское – 2017 год; 9. Ввод физкультурно-спортивного центра в с. Ермаковское; 10. Ввод школы на 80 учащихся с дошкольными группами на 35 мест в с. Разъезжее; 11. Разработка проектно-сметной документации «Улично-дорожная сеть малоэтажной застройки микрорайона «Северный» с. Ермаковское; 12. Капитальный ремонт гаража для стоянки пожарного автомобиля в с. Ивановка. 13. Утверждение генерального плана Григорьевского сельсовета (2019 год). 14. Уровень исполнения расходов, направленных на обеспечение текущей деятельности 97 %; 15. Доля нереальной ко взысканию дебиторской задолженности в общем объеме дебиторской задолженности по текущей деятельности 0 %; 16. Доля просроченной кредиторской задолженности в общем объеме кредиторской задолженности по текущей деятельности 0 %; 17. Количество объектов муниципального жилищного фонда, которые подлежат к ремонту, к концу 2021 года довести до 13 шт.
Информация по ресурсному обеспечению программы, в том числе в разбивке по источникам финансирования по годам реализации программы	Всего 352 570,922 тыс. руб.: 2014 г. – 162 184,51 тыс. руб.; 2015 г. – 22 780,80 тыс. руб.; 2016 г. – 5 980,966 тыс. руб.; 2017 г. – 136 555,964 тыс. руб.; 2018 г.- 7 519,582 тыс. руб.; 2019 г.- 11 854,1 тыс. руб.; 2020 г. – 2 847,5 тыс. руб.; 2021 г. – 2 847,5 тыс. руб. Федеральный бюджет всего 2014-2021 – 21 048,14 тыс. руб.: 2014 г. - 21 048,14 тыс. руб.; 2015 г. – 0,0 тыс. руб.; 2016 г. – 0,0 тыс. руб.; 2017 г. – 0,0 тыс. руб.; 2018 г. – 0,0 тыс. руб.; 2019 г. – 0,0 тыс. руб.; 2020 г. – 0,0 тыс. руб.; 2021 г. – 0,0 тыс. руб. Краевой бюджет всего 2014-2021 – 292 128,972тыс. руб.: 2014 г. – 138 183,77 тыс. руб.; 2015 г. – 18 986,4 тыс. руб.; 2016 г. – 1 636,5 тыс. руб.; 2017 г. – 124 783,7 тыс. руб.; 2018 г. – 2 038,592 тыс. руб.; 2019 г. – 6 500,0 тыс. руб.; 2020 г. – 0,0 тыс. руб.; 2021 г. – 0,0 тыс. руб. Районный бюджет всего 2014-2021 – 39 393,81 тыс. руб.: 2014 г. – 2 952,59 тыс. руб.; 2015 г. – 3 794,4 тыс. руб.; 2016 г. – 4 344,466 тыс. руб.; 2017 г. – 11 772,264 тыс. руб.; 2018 г. – 5 480,99 тыс. руб.; 2019 г. – 5 354,1 тыс. руб.; 2020 г. – 2 847,5 тыс. руб.; 2021 г. – 2 847,5 тыс. руб.
Перечень объектов капитального строительства	Приложение 3 к настоящему паспорту

1. Характеристика текущего состояния соответствующей сферы с указанием основных показателей социально-экономического развития Ермаковского района и анализ социальных, финансово-экономических и прочих рисков реализации программы

Возрождение строительства объектов жилищно-гражданского назначения на территории Ермаковского района началось в 2004 году с достройки в с. Ермаковское жилого дома для ветеранов войны и труда, инвалидов по ул. Степная, 3.

За период 2014-2018 годов на территории Ермаковского района построено и введено в эксплуатацию более 23 692,5 м² жилья и более 51 объектов гражданского назначения.

На территории Ермаковского района существует проблема обеспечения жильем детей-сирот, достигая 18-и летнего возраста, дети-сироты уже много лет не обеспечивались жильем, вследствие чего из существующей очереди на получение жилья 1/3 составляют дети-сироты – 90 чел. За 2013-2018 годы обеспечено 48 сирот жильем. В 2019 году планируется обеспечить жильем 18 сирот.

В районе проживают многодетные семьи, нуждающиеся в улучшении жилищных условий. Имея относительно невысокий уровень доходов, многодетные семьи имеют возможность обеспечивать себя продуктами питания в достаточной мере, только проживая в индивидуальных жилых домах и имея приусадебные участки. В настоящее время в очереди на получение земельного участка для индивидуального жилищного строительства находятся более 184-х многодетных семей. Ста двадцати четырем семьям уже предоставлены земли для строительства, однако не все земельные участки обеспечены коммунальной и транспортной инфраструктурой.

Существует проблема обеспечения жильем специалистов, необходимых в бюджетной сфере. Для обеспечения жильем детей-сирот, необходимо построить 1620 кв. м. жилья (согласно нормативам предоставления жилья детям-сиротам – 18 кв. м./чел.), для обеспечения специалистов-врачей в сельской местности служебным жильем необходимо построить 10 квартир. Для решения проблемы в образовании необходимо построить три 16-ти квартирных дома.

Данные проблемы являются социально значимыми и остро стоящими для населения Ермаковского района. Однако их решение не представляется возможным без осуществления строительства индивидуальных и многоквартирных жилых домов на земельных участках обеспеченных коммунальной и транспортной инфраструктурой.

В настоящий момент на территории Ермаковского района активно ведётся индивидуальное жилищное строительство. В связи с высокими темпами строительства, возможности для предоставления земельных участков, обеспеченных коммунальной инфраструктурой, под индивидуальное жилищное строительство в с. Ермаковское на сегодняшний день исчерпаны.

В данный момент активно оформляются и предоставляются земельные участки с целью индивидуального жилищного строительства в мкр. «Западный». Данный микрорайон находится в западном направлении с. Ермаковское. На основании утверждённого генерального плана с. Ермаковское на территории мкр. «Западный» предусматривается размещение средней общеобразовательной школы, спортивного комплекса, многофункционального культурно-досугового центра, торгового предприятия. Однако по причине отсутствия обеспечения данного микрорайона коммунальной инфраструктурой строительство данных социально значимых объектов и объектов индивидуального жилищного строительства не представляется возможным, в связи, с чем остро стоит необходимость обеспечения мкр. «Западный» коммунальной и транспортной инфраструктурой.

Основной площадкой по индивидуальному жилищному строительству на сегодняшний день является мкр. Аэродромный в с. Ермаковское, предусмотренный под малоэтажную застройку. На сегодняшний день в микрорайоне проводятся мероприятия по вводу объектов коммунальной инфраструктурой, для дальнейшего подключения к сетям индивидуальных застройщиков.

В 2008 году сформирован земельный участок площадью 37 га для комплексного жилищного строительства на северной окраине с. Ермаковское (микрорайон «Северный»), зарегистрировано право собственности на землю. Данный участок включен в черту с. Ермаковское. Рассматриваемая площадка под комплексную компактную застройку и благоустройство перспективного усадебного микрорайона «Северный» располагается на окраине с. Ермаковское в северо-западном направлении. Разработан проект планировки микрорайона. Планировочная структура микрорайона «Северный» складывается из восьми жилых кварталов. В части двух кварталов предусматривается размещение многоквартирных жилых домов, детского комбината, торгово-коммерческого центра, пожарного депо.

Площадь проектируемого участка составляет 37,0 га, площадь селитебной территории (в границах красных линий) - 22 га. На этой территории размещается 126 участков под жилые дома усадебного типа со средним размером участка 0,12 га.

На территории микрорайона «Северный» кроме строительства 126 коттеджей, предусматривается 13-ть многоквартирных жилых домов, детский комбинат (начальная школа + ясли-сад), пожарное депо, торгово-развлекательный центр.

В 2017 году приобретен детский сад на 95 мест на территории двухэтажной застройки микрорайона «Аэродромный» с. Ермаковское. Также начато строительство физкультурно-спортивного центра в с. Ермаковское, ввод которого осуществлен в 2018 году.

Так же остро стоит вопрос обеспечения социальной инфраструктурой и в с. Разъезжее. Существующее здание средней образовательной школы является аварийным и нахождение учащихся в настоящий момент носит временный характер. В связи с тем, что реконструкция существующего здания не возможна, требуется строительство нового здания школы. В 2017 году производилась разработка проектно-сметной документации на строительство школы на 80 учащихся с дошкольными группами на 35 мест в с. Разъезжее, заказчиком которой является КГБУ «Управление капитального строительства». В 2018 году получено положительное заключение госэкспертизы на проект и начато строительство объекта.

Градостроительство является базовой отраслью, обеспечивающей устойчивое социально-экономическое развитие территорий.

Градостроительная деятельность- деятельность по развитию территорий, осуществляемая в виде территориального планирования, градостроительного зонирования, планировки территорий, архитектурно-строительного проектирования, строительство, капитального ремонта, реконструкция объектов капитального строительства.

Территориальное планирование – планирование развития территорий, в том числе для установления функциональных зон, зон планируемого размещения объектов капитального строительства для государственных и муниципальных нужд, зон с особыми условиями использования территорий.

Устойчивое развитие территорий – обеспечение при осуществлении градостроительной деятельности безопасности и благоприятных условий жизнедеятельности человека, ограничение негативного воздействия хозяйственной и иной деятельности на окружающую среду и обеспечение охраны и рационального использования природных ресурсов в интересах настоящего и будущего поколений.

Градостроительная деятельность на территории Ермаковского района осуществляется на основе документов территориального планирования.

Значительная часть документов территориального планирования муниципальных образований края разработаны в период 1968-1986 годов. На территории Ермаковского района находится 14 муниципальных образований. Генеральные планы сельских поселений на территории района разрабатывались и корректировались в 80-х годах прошлого века. На данный момент генеральные планы поселений в новых социально-экономических условиях не отвечают современным требованиям. На начало 2019 года разработано 9 проектов генеральных планов, а именно: п. Арадан, с. Ермаковское, п. Ойский, Танзыбейского, Мигнинского, Григорьевского, Верхнеусинского, Араданского, Ивановского сельсоветов, также была разработана схема территориального планирования Ермаковского района. В связи с тем, что генеральный план с. Ермаковское утратил актуальность, начата разработка генерального плана Ермаковского сельсовета. Генеральные планы села Ермаковского, поселка Ойский и Мигнинского сельсовета утверждены районным Советом депутатов, проект генерального плана Григорьевского сельсовета находится на согласовании в соответствующих министерствах.

В 2019 году будут разрабатываться проекты генеральных планов Нижнесуэтукского и Семенниковского сельсоветов с разработкой проектов внесения изменений в правила землепользования и застройки соответственно.

Документы территориального планирования являются важнейшим элементом при разработке краевых и местных инвестиционных программ, формирования перечня инвестиционных проектов, финансируемых из краевого и местного бюджетов, схем и проектов развития инженерной, транспортной и социальной инфраструктур, территориальных комплексных схем природопользования, защиты территорий от чрезвычайных ситуаций. В настоящее время так же отсутствует информационная система сведений, обеспечивающая органы местного самоуправления, достоверной и полной информацией о состоянии, перспективах, условиях и последствиях осуществления градостроительной деятельности на территории района, а так же обеспечение регистрации прав на объекты недвижимости.

Разработаны местные нормативы градостроительного проектирования поселений – основа правового регулирования застройки населенных пунктов, которые должны содержать минимальные расчетные показатели обеспечения благоприятных условий жизнедеятельности человека (в том числе объектами социального и коммунально-бытового назначения, доступности таких объектов для населения (включая инвалидов) объектами инженерной инфраструктуры, благоустройства территории). Разработаны и утверждены правила землепользования и застройки по всем 14-ти поселениям. Отсутствие в трех поселениях (Жеблахтинского, Новополтавского, Салбинского) актуализированной градостроительной документации ведет к торможению их экономического развития.

В связи с разработкой проектов генеральных планов части сельсоветов в 2019 году будут вноситься изменения в соответствующие правила землепользования и застройки (далее - ПЗЗ) в части приведения в соответствие с генеральными планами, а именно: ПЗЗ Араданского, ПЗЗ Верхнеусинского, ПЗЗ Григорьевского, ПЗЗ Ермаковского, ПЗЗ Ивановского, ПЗЗ Мигнинского, ПЗЗ Разъезженского сельсоветов.

Таким образом, без документов территориального планирования развития Ермаковского района (генеральных планов сельсоветов) невозможно реализовывать краевые адресные инвестиционные программы, направленные на развитие социальной сферы и жилищно-коммунального хозяйства района.

Градостроительным кодексом Российской Федерации и Федеральным законом от 29 декабря 2004 № 191-ФЗ «О введении в действие Градостроительного кодекса Российской Федерации» определено, что органами государственной власти, органами местного самоуправления с 1 января 2010 года не допускается принятие решений о резервировании земель, об изъятии, в том числе путем выкупа земельных участков для государственных или муниципальных нужд, о переводе земель из одной категории в другую, при отсутствии документов территориального планирования, за исключением случаев, предусмотренных федеральными законами, согласно положениям статьи 51 Градостроительного кодекса Российской Федерации. В соответствии с Градостроительным кодексом Российской Федерации при отсутствии документов территориального планирования муниципальных образований (генеральных планов сельсоветов), документации по планировке территории невозможна реализация строительных программ, направленных на развитие объектов социальной сферы и жилищно-коммунального хозяйства муниципальных образований, финансируемых, в том числе из средств краевого бюджета.

Недостаток инвестиций на проведение капитального ремонта и финансирования текущего ремонта, возникшие в результате многолетней отсрочки реализации рыночной реформы в жилищно-коммунальной сфере, привели к неудовлетворительному состоянию жилищного фонда. При разработке Программы учитывается роль государства по улучшению жилищных условий граждан, проживающих в жилищном фонде, признанном в настоящее время подлежащим капитальному ремонту. Что оправдано с социальной точки зрения, поскольку основная масса граждан, проживающих в многоквартирных домах, в настоящее время не в состоянии в полном объеме принять участие в капитальном ремонте. Задача, связанная с решением проблемы капитального ремонта многоквартирного дома, заключается в том, чтобы на конкретную дату оценить потребность в проведении капитального ремонта, определить количество необходимых финансовых ресурсов и пути их привлечения. На данный момент в Ермаковском районе также существует потребность в ремонте объектов муниципальной собственности.

2. Приоритеты и цели социально-экономического развития в соответствующей сфере, описание основных целей и задач программы

Цели:

1. Строительство жилья и приобретение жилых помещений для обеспечения жильем различных категорий граждан в рамках действующих жилищных программ;
2. Создание благоприятной социальной обстановки и условий проживания населения;
3. Обеспечение устойчивого развития территорий, развития инженерной, транспортной и социальной инфраструктур.

Рациональное и эффективное использование территории района, создание предпосылок для застройки и благоустройства территории сельских поселений и межселенных территорий района, сохранение объектов историко-культурного наследия, обеспечение рационального природопользования и охраны окружающей природной среды в целях повышения качества и условий проживания населения района.

4. Создание условий для эффективного, ответственного и прозрачного управления финансовыми ресурсами в рамках выполнения установленных функций и полномочий;
5. Обеспечение сохранности и увеличение срока эксплуатации жилищного фонда; приведение в надлежащее техническое состояние жилищного фонда; устранение неисправностей изношенных конструктивных элементов (в том числе их восстановление и замена) общего имущества собственников помещений в многоквартирных домах; повышение эффективности и надежности функционирования внутренних инженерных систем; внедрение ресурсосберегающих технологий; разработка эффективных механизмов управления жилищным фондом.

Задачи:

1.1. Ввод в эксплуатацию жилья;
1.2. Обеспечение территорий коммунальной инфраструктурой в целях строительства в с. Ермаковское;
1.3. Строительство социально значимых объектов;
1.4. Разработка генеральных планов сельских поселений;
1.5. Обеспечение реализации муниципальной программы и иных государственных программ в рамках, которых МКУ «Ермаковский центр капитального строительства» Администрации Ермаковского района является соисполнителем;
1.6. Ремонт муниципального жилищного фонда.

3. Механизм реализации отдельных мероприятий программы или ссылка на нормативный акт, регламентирующий реализацию соответствующих мероприятий.

3.1. Для развития малоэтажного жилищного строительства и обеспечения земельных участков коммунальной и транспортной инфраструктурой, необходимо:

- наличие земельных участков, включенных в перечень земельных участков, пригодных для малоэтажного жилищного строительства;
- наличие разработанной проектной документации на объекты коммунальной и транспортной инфраструктуры;
- наличие документов территориального планирования муниципальных образований;
- наличие инвесторов, подтвердивших готовность осуществлять малоэтажное жилищное строительство по цене не более установленной Министерством регионального развития Российской Федерации средней рыночной стоимости 1 кв. метра общей площади жилья для Красноярского края, на земельных участках, обеспечиваемых коммунальной и транспортной инфраструктурой в соответствии с программой.
- наличие соглашения между муниципальным образованием и инвестором о строительстве малоэтажного жилья по цене не более установленной Министерством регионального развития Российской Федерации средней рыночной стоимости 1 кв. метра общей площади жилья для Красноярского края на земельных участках, обеспечиваемых коммунальной и транспортной инфраструктурой в соответствии с программой;

Главным распорядителем бюджетных средств, предусмотренных на строительство объектов коммунальной и транспортной инфраструктуры, является администрация Ермаковского района, при условии передачи полномочий сельсоветами.

Программные мероприятия реализуются в следующей последовательности:

1. Утверждение финансирования программы;
2. Определение подрядчика по выполнению работ путем проведения торгов;
3. Заключение муниципального контракта на выполнение работ;
4. Осуществление контроля и приемки выполненных работ;
5. Финансирование выполненных работ.

Исполнитель работ по реализации программы определяется в соответствии с Федеральным законом от 05.04.2013г. № 44-ФЗ «О контрактной системе в сфере закупок товаров, работ, услуг для обеспечения государственных и муниципальных нужд.

3.2. Реализация и контроль за ходом выполнения программы.

3.2.1. Текущее управление реализацией программы осуществляется ответственным исполнителем программы (отдел АС и КХ).

Ответственный исполнитель программы несет ответственность за ее реализацию, достижение конечного результата, целевое и эффективное использование финансовых средств, выделяемых на выполнение программы.

3.2.2. Ответственным исполнителем программы осуществляется:

отбор исполнителей отдельных мероприятий программы и мероприятий подпрограмм, реализуемых ответственным исполнителем;

координация деятельности соисполнителей программы в ходе реализации отдельных мероприятий программы и мероприятий подпрограмм;

непосредственный контроль за ходом реализации отдельных мероприятий программы и мероприятий подпрограмм, реализуемых ответственным исполнителем;

подготовка отчетов о реализации программы.

3.2.3. Соисполнителем программы осуществляется:

отбор исполнителей отдельных мероприятий программы и мероприятий подпрограмм, реализуемых соисполнителем;

координация исполнения отдельных мероприятий программы и мероприятий подпрограмм, мониторинг их реализации;

непосредственный контроль за ходом реализации отдельных мероприятий программы и мероприятий подпрограмм;

подготовка отчетов о реализации отдельных мероприятий программы и мероприятий подпрограмм и направление их ответственному исполнителю.

3.2.4. Реализация отдельных мероприятий программы и мероприятий подпрограмм осуществляется посредством заключения контрактов (договоров) на поставки товаров, выполнение работ, оказание услуг для муниципальных и муниципальных нужд в соответствии с действующим законодательством Российской Федерации, бюджетных ассигнований на капитальные вложения, реализации мер государственной и муниципальной поддержки и в иных формах в соответствии с действующим законодательством Российской Федерации.

3.2.5. Ответственный исполнитель для обеспечения мониторинга и анализа хода реализации программы организует ведение и представление ежеквартальной отчетности (за первый, второй и третий кварталы).

Соисполнители программы по запросу ответственного исполнителя программы представляют информацию о реализации подпрограмм и отдельных мероприятий программы, реализуемых соисполнителем, в сроки и по форме, установленной ответственным исполнителем программы.

3.2.6. Отчеты о реализации программы представляются ответственным исполнителем программы одновременно в отдел планирования и экономического развития администрации Ермаковского района и финансовое управление администрации Ермаковского района ежеквартально не позднее 10-го числа второго месяца, следующего за отчетным, по форме согласно приложениям N 8 - 12 к постановлению администрации района от 05.08.2013 г. № 516-п (в редакции постановления от 10.12.2014 г. №1001-п).

3.2.7. Годовой отчет о ходе реализации программы формируется ответственным исполнителем программы с учетом информации, полученной от соисполнителей программы.

Согласованный с соисполнителями программы годовой отчет представляется одновременно в отдел планирования и экономического развития администрации Ермаковского района и финансовое управление администрации Ермаковского района до 1 марта года, следующего за отчетным.

Годовой отчет содержит:

информацию об основных результатах, достигнутых в отчетном году, включающую качественные и количественные характеристики состояния установленной сферы деятельности, которые планировалось достигнуть в ходе реализации программы, и фактически достигнутое состояние;

сведения о достижении значений показателей программы в разрезе отдельных мероприятий программы с обоснованием отклонений по показателям, плановые значения по которым не достигнуты;

информацию о целевых показателях и показателях результативности, о значениях данных показателей, которые планировалось достигнуть в ходе реализации программы, и фактически достигнутые значения показателей по форме согласно приложению N 8 к постановлению администрации Ермаковского района от 05.08.2013 г. № 516-п (в редакции постановления от 10 декабря 2014 года №1001-п);

информацию о запланированных, но не достигнутых результатах с указанием нереализованных или реализованных не в полной мере мероприятий (с указанием причин);

описание результатов реализации отдельных мероприятий;

анализ последствий не реализации отдельных мероприятий программ, на реализацию программы и анализ факторов, повлиявших на их реализацию (не реализацию);

информацию об использовании бюджетных ассигнований районного бюджета и иных средств на реализацию отдельных мероприятий программы с указанием плановых и фактических значений (с расшифровкой по главным распорядителям средств районного бюджета, подпрограммам, отдельным мероприятиям программы, а также по годам реализации программы) по форме согласно приложению N 9 к постановлению администрации района от 05.08.2013 г. № 516-п (в редакции постановления от 10.12.2014 г. №1001-п).;

информацию об использовании бюджетных ассигнований районного бюджета и иных средств на реализацию программы с указанием плановых и фактических значений по форме согласно приложению N 10 к постановлению администрации района от 05.08.2013 г. № 516-п (в редакции постановления от 10.12.2014 г. №1001-п);

информацию об использовании бюджетных ассигнований районного бюджета и иных средств на реализацию программы с указанием плановых и фактических значений расшифровку финансирования по объектам недвижимого имущества муниципальной собственности Ермаковского района, подлежащим строительству, реконструкции, техническому перевооружению или приобретению, включенным в программу, по форме согласно приложению N 11 к постановлению администрации района от 05.08.2013 г. № 516-п (в редакции постановления от 10.12.2014 г. №1001-п);

информацию об объемах бюджетных ассигнований, фактически направленных на реализацию научной, научно-технической и инновационной деятельности, по форме согласно приложению N 12 к постановлению администрации района от 05.08.2013 г. № 516-п (в редакции постановления от 10.12.2014 г. №1001-п);

конкретные результаты реализации программы, достигнутые за отчетный год, в том числе информацию о сопоставлении показателей затрат и результатов при реализации программы, а также анализ результативности бюджетных расходов и обоснование мер по ее повышению;

результаты оценки эффективности реализации программы.

По отдельным запросам отдела планирования и экономического развития администрации Ермаковского района, финансового управления Ермаковского района ответственным исполнителем программы представляется дополнительная и (или) уточненная информация о ходе реализации программы.

4. Прогноз конечных результатов программы, характеризующих целевое состояние уровня и качества жизни населения, социальной сферы, экономики, степени реализации других общественно значимых интересов и потребностей в соответствующей сфере

Комплексное развитие жилищного строительства и коммунальной инфраструктуры в районе позволит обеспечить жильем социально незащищенные слои населения, обеспечит приток квалифицированных специалистов, улучшит качество жизни населения в сельской местности.

Реализация мероприятий программы позволит:

повысить инвестиционную привлекательность территории Ермаковского района, привлечь инвесторов в строительство, реконструкцию, реставрацию (восстановление) объектов недвижимости, объектов инженерной и транспортной инфраструктуры, проводить обустройство территорий сельских поселений и межселенных территорий района;

повысить объем поступающих в бюджет платежей за пользование объектами недвижимости, инфраструктурой и природными ресурсами в доходную часть бюджетов всех уровней за счет обоснования ставок, устанавливаемых с учетом градостроительной ценности территорий;

рационально и эффективно использовать территорию района, создать условия для застройки и благоустройства территорий сельских поселений и межселенных территорий района, развития инженерной, транспортной и социальной инфраструктур, сохранения объектов историко-культурного наследия, рационального природопользования и охраны окружающей природной среды в целях обеспечения благоприятных условий жизнедеятельности человека.

Наличие документов территориального планирования Ермаковского района и сельских поселений и их последующая реализация позволит обеспечить:

создание условий для устойчивого развития района, сельских поселений района;

обеспечение безопасности и благоприятных условий жизнедеятельности человека, ограничение негативного воздействия хозяйственной и иной деятельности на окружающую среду;

предотвращение возникновения чрезвычайных ситуаций, вызванных явлениями природного и техногенного характера;

обеспечение охраны и рационального использования природных ресурсов в интересах настоящего и будущего поколений;

развитие и совершенствование региональных и местных систем расселения, развития поселений;

формирование инвестиционных зон и территорий активного экономического развития;

оптимизацию комплексного использования природных, экономических и трудовых ресурсов;

сохранение объектов историко-культурного наследия;

стимулирование развития малого и среднего предпринимательства, привлечения внешних инвестиций;

специализацию сельскохозяйственного производства;

решение проблем занятости и трудовой активности населения;

градостроительное обоснование параметров и структур местного самоуправления.

5. Перечень подпрограмм с указанием сроков их реализации и ожидаемых результатов

Программа «Создание условий для строительства социально значимых объектов, а так же обеспечения доступным и комфортным жильем граждан Ермаковского района Красноярского края» **включает в себя четыре подпрограммы:**

1. «Комплексное развитие жилищного строительства, систем социальной и коммунальной инфраструктуры Ермаковского района»;
2. «Территориальное планирование Ермаковского района»;
3. «Обеспечение реализации муниципальной программы»;
4. «Капитальный ремонт объектов жилищного фонда Ермаковского района».

6. Основные меры правового регулирования в соответствующей сфере, направленные на достижение цели и конечных результатов программы

№ п/п	Наименование нормативного правового акта Ермаковского района	Предмет регулирования, основное содержание	Срок принятия (год квартал)
1	Постановление администрации Ермаковского района № 482-п от 20.07.2017 г. «О подготовке генерального плана Ермаковского сельсовета»	Обеспечение подготовки документов	2017 год, 3 квартал
2	Постановление администрации Ермаковского района № 234-п от 16.05.2018 г. «О подготовке генерального плана Ивановского сельсовета»	Обеспечение подготовки документов	2018 год, 2 квартал
3	Постановление администрации Ермаковского района № 233-п от 16.05.2018 г. «О подготовке генерального плана Верхнеусинского сельсовета»	Обеспечение подготовки документов	2018 год, 3 квартал
4	Постановление администрации Ермаковского района № 571-п от 16.10.2018 г. «О подготовке генерального плана Араданского сельсовета»	Обеспечение подготовки документов	2018 год, 4 квартал
5	Постановление администрации Ермаковского района № 266-п от 28.05.2019 г. «О подготовке генерального плана и проекта внесения изменений в правила землепользования и застройки Нижнесуэтукского сельсовета»	Обеспечение подготовки документов	2019 год, 2 квартал
6	Постановление администрации Ермаковского района № 267-п от 28.05.2019 г. «О подготовке генерального плана и проекта внесения изменений в правила землепользования и застройки Семенниковского сельсовета»	Обеспечение подготовки документов	2019 год, 2 квартал

7. Информация о распределении планируемых расходов по отдельным мероприятиям программы

Статус (муниципальная программа, подпрограмма)	Наименование программы, подпрограммы	Наименование ГРБС	Код бюджетной классификации				Расходы (тыс. руб.), годы								
			ГРБС	Рз Пр	ЦСР	ВВР	Отчетный год 2014	Отчетный финансовый год 2015	Отчетный финансовый год 2016	Отчетный финансовый год 2017	Отчетный финансовый год 2018	Текущий год планового периода 2019	Очередной год планового периода 2020	Первый год планового периода 2021 г.	Итого на период
Муниципальная программа	Муниципальная программа «Создание условий для строительства социально значимых объектов, а так же обеспечения доступным и комфортным жильем граждан Ермаковского района Красноярского края».	всего расходные обязательства по программе (районный бюджет)			6100000000		162 184,51	22 780,8	5 980,966	136 555,964	7519,582	11 854,1	2 847,5	2 847,5	352 570,922
Подпрограмма № 1	«Комплексное развитие жилищного строительства, систем социальной и коммунальной инфраструктуры Ермаковского района	всего расходные обязательства по программе (районный бюджет)			6110000000		159 448,33	19 581,7	951,959	129 974,67	279,7	184,0	0,0	0,0	310 420,359
		в том числе по ГРБС:											-		
		Адм. района	009	0406	6110074960	240	2 079,20	-	-	-	-	-	-	-	2 079,20
		Адм. района	009	0501	6110077890	410	31 359,20	-	-	-	-	-	-	-	31 359,20
		Адм. района	009	0406	6110094960	240	20,80	-	-	-	-	-	-	-	20,80
		Адм. района	009	0406	6110084120	240	-	-	300,0	-	-	-	-	-	300,0
		МКУ «ЕЦКС»	888	0701	6110083910	410	148,80	-	-	-	-	-	-	-	148,80
		МКУ «ЕЦКС»	888	0502	6110058980	410	21 048,14	-	-	-	-	-	-	-	21 048,14
		МКУ «ЕЦКС»	888	0701	6110077890	410	13 949,78	-	-	-	-	-	-	-	13 949,78
		МКУ «ЕЦКС»	888	0801	6110077890	410	3 935,41	-	-	-	-	-	-	-	3 935,41
		МКУ «ЕЦКС»	888	0701	6110075570	410	29 513,72	-	-	-	-	-	-	-	29 513,72
		МКУ «ЕЦКС»	888	0701	6110083940	240	12,80	-	-	-	-	-	-	-	12,80
		МКУ «ЕЦКС»	888	0502	6110083950	240	28,16	-	-	-	-	-	-	-	28,16
		МКУ «ЕЦКС»	888	0701	6110077460	410	6 862,54	-	-	-	-	-	-	-	6 862,54
		МКУ «ЕЦКС»	888	0701	6110097460	410	74,06	-	-	-	-	-	-	-	74,06
		МКУ «ЕЦКС»	888	0801	6110074280	410	11 046,94	-	-	-	-	-	-	-	11 046,94
		МКУ «ЕЦКС»	888	0801	6110094280	410	131,67	-	-	-	-	-	-	-	131,67
		МКУ «ЕЦКС»	888	0502	6110025190	410	38 945,23	-	-	-	-	-	-	-	38 945,23
		МКУ «ЕЦКС»	888	0502	6110083970	240	99,50	-	-	-	-	-	-	-	99,50
		МКУ «ЕЦКС»	888	0502	6110083990	240	14,00	-	-	-	-	-	-	-	14,00
		МКУ «ЕЦКС»	888	0701	6110084000	240	52,54	-	-	-	-	-	-		52,54
		МКУ «ЕЦКС»	888	0701	6110084010	240	50,00	-	-	-	-	-	-	-	50,00
		МКУ «ЕЦКС»	888	0801	6110084020	240	49,50	-	-	-	-	-	-	-	49,50
		МКУ «ЕЦКС»	888	0801	6110083980	240	26,33	-	-	-	-	-	-	-	26,33
		МКУ «ЕЦКС»	888	0801	6110074280	410	-	1 112,4	-	-	-	-	-	-	1 112,4
		МКУ «ЕЦКС»	888	0701	6110075570	240	-	1 397,7	-	-	-	-	-	-	
		МКУ «ЕЦКС»	888	0701	6110075570	410	-	5 069,9	-	-	-	-	-	-	5 069,9
		МКУ «ЕЦКС»	888	0701	6110077460	240	-	5469,7	-	-	-	-	-	-	5469,7
		МКУ «ЕЦКС»	888	0701	6110040400	240	-	70,0	-	-	-	-	-	-	100,0
		МКУ «ЕЦКС»	888	0701	6110084050	240	-	86,1	-	-	-	-	-	-	86,1
		МКУ «ЕЦКС»	888	0801	6110094280	410	-	0,1	-	-	-	-	-	-	0,1
		МКУ «ЕЦКС»	888	0701	6110084060	240	-	95,4	-	-	-	-	-	-	95,4
		МКУ «ЕЦКС»	888	0701	6110097460	240	-	50,0	-	-	-	-	-	-	50,0
		МКУ «ЕЦКС»	888	0702	6110077460	240	-	5 708,5	-	-	-	-	-	-	5 708,5
		МКУ «ЕЦКС»	888	0702	6110097460	240	-	57,7	-	-	-	-	-	-	57,7
		МКУ «ЕЦКС»	888	0701	6110084070	240	-	199,6	-	-	-	-	-	-	199,6
		МКУ «ЕЦКС»	888	0701	6110084080	240	-	30,0	-	-	-	-	-	-	30,0
		МКУ «ЕЦКС»	888	0701	6110084090	240	-	22,6	-	-	-	-	-	-	22,6
		МКУ «ЕЦКС»	888	0701	6110084100	240	-	33,0	-	-	-	-	-	-	33,0
		МКУ «ЕЦКС»	888	0701	6110084070	240	-	179,0	-	-	-	-	-	-	179,0
		МКУ «ЕЦКС»	009	0701	6110084130	240	-	-	40,804	-	-	-	-	-	40,804
		МКУ «ЕЦКС»	009	0701	6110084110	240	-	-	197,346	-	-	-	-	-	197,346

		МКУ «ЕЦКС»	009	0502	6110082640	240	-	-	149,995	-	-	-	-	-	149,995
		МКУ «ЕЦКС»	009	0801	6110084140	240	-	-	263,814	-	-	-	-	-	263,814
		МКУ «ЕЦКС»	009	0801	6110082640	240	-	-	-	75,0	-	-	-	-	75,0
		Адм. района	009	0701	6110075670	410	-	-	-	122000,0	-	-	-	-	122 000,0
		Адм. района	009	0701	6110095670	410	-	-	-	7 899,67	-	-	-	-	7 899,67
		МКУ «ЕЦКС»	009	0409	6110094610	240	-	-	-	-	114,815	-	-	-	114,815
		МКУ «ЕЦКС»	009	0409	6110074610	240	-	-	-	-	-	-	-	-	-
		МКУ «ЕЦКС»	009	0502	6110080540	240	-	-	-	-	99,2	-	-	-	99,2
		МКУ «ЕЦКС»	009	0502	6110085710	240	-	-	-	-	23,6	-	-	-	23,6
		МКУ «ЕЦКС»	009	0502	6110085720	240	-	-	-	-	42,124	-	-	-	42,1
		Адм. района	009	0502	6110080540	240	-	-	-	-	-	100,0	-	-	100,0
		Адм. района	009	0113	6110084130	240	-	-	-	-	-	60,0	-	-	60,0
		Адм. района	009	0502	6110085710	240	-	-	-	-	-	24,0	-	-	24,0
Подпрограмма № 2	«Территориальное планирование Ермаковского района»	всего расходные обязательства по программе			6120000000		517,16	228,2	1 818,697	3093,0	2 265,112	7 222,6	-	-	15 144,769
		в том числе по ГРБС:													
		Адм. района	009	0412	6120083920	240	25,40	-	-	-	-	-	-	-	25,40
		Адм. района	009	0412	6120074660	240	-	-	801,50	-	-	-	-	-	801,50
		Адм. Района-	009	0412	6120077890	240	491,76	-	-	-	-	-	-	-	491,76
		Адм. -района	009	0412	6120074660	240	0,0	228,2	-	-	-	-	-	-	228,2
		Адм. района	009	0412	6120094660	240	-	-	88,5	-	-	-	-	-	88,5
		Адм. района	009	0412	6120075910	240	-	-	835,0	-	-	-	-	-	835,0
		Адм. района	009	0412	6120095910	240	-	-	93,697	-	-	-	-	-	93,697
		Адм. района	009	0412	6120094660	240	-	-	-	110,0	-	-	-	-	110,0
		Адм. района	009	0412	6120074660	240	-	-	-	990,0	-	-	-	-	990,0
		Адм. района	009	0412	6120074660	240			-	1793,7	-	-	-	-	1793,7
		Адм. района	009	0412	6120094660	240	-	-	-	199,3	-	-	-	-	199,3
		Адм. района	009	0412	6120094660	240	-	-	-	-	226,52	-	-	-	226,52
		Адм. района	009	0412	6120074660	240	-	-	-	-	2038,592	-	-	-	2038,592
		Адм. района	009	0412	6120074660	240	-	-	-	-	-	6 500,0	-	-	6 500,0
		Адм. района	009	0412	6120094660	240	-	-	-	-	-	722,6	-	-	722,6
Подпрограмма № 3	«Обеспечение реализации муниципальной программы»	всего расходные обязательства по программе (районный бюджет)			6130000000		2 219,02	2 665,20	2 805,41	2 433,276	1 994,796	2 517,2	2 517,2	2 517,2	19 669,302
		в том числе по ГРБС:													
		МКУ «ЕЦКС»	009	0113	6130080610	110	1 826,58	1 984,3	2 015,27	2 063,164	1 681,926	2 150,0	2 150,0	2 150,0	16 021,24
		МКУ «ЕЦКС»	009	0113	6130010470	110	-	-	-	-	66,2	-	-	-	66,2
		МКУ «ЕЦКС»	009	0113	6130080610	240	277,99	311,8	513,12	307,842	244,032	337,2	337,2	337,2	2 666,384
		МКУ «ЕЦКС»	009	0113	6130080610	830	114,45	361,7	23,82	34,888	0,0	0,0	0,0	0,0	534,858
		МКУ «ЕЦКС»	009	0113	6130080610	850	-	7,4	253,2	27,382	2,638	30,0	30,0	30,0	380,62
Подпрограмма № 4	«Капитальный ремонт объектов жилищного фонда Ермаковского района»	всего расходные обязательства по программе (районный бюджет)			6140000000		-	305,7	404,90	406,842	403,034	430,3	330,3	330,3	2 611,376
		в том числе по ГРБС:													
		Адм. района	009	0501	6140083930	240	-	256,0	333,18	349,513	357,347	350,0	250,0	250,0	2146,04
		Адм. района	009	0501	6140083930	240	-	-	-	7,329	-	-			7,329
		Адм. района	009	0501	6140084090	240	-	-	22,02	0,0	-	30,3	30,3	30,3	112,92
		Адм. района	009	0501	6140084100	240	-	49,7	49,7	50,0	45,687	50,0	50,0	50,0	345,087
Отдельное мероприятие	Текущий ремонт здания МБУ «Народный дом» Жеблахтинского сельсовета	МКУ «ЕЦКС»	009	0801	6190088480	240	-	-	-	648,176	-	-	-	-	648,176
Отдельное мероприятие	Аварийно-восстановительные работы по ремонту крыши многоквартирного жилого дома	МКУ «ЕЦКС»	009	0501	6190088490	240	-	-	-	-	1 791,0	-	-	-	1 791,0
Отдельное мероприятие	Ввод в эксплуатацию объекта хозяйственно-питьевого водоснабжения в с. Ермаковское	МКУ «ЕЦКС»	009	0502	6190088500	240	-	-	-	-	785,94	1 500,0	-	-	2 285,94

8. Ресурсное обеспечение и прогнозная оценка расходов на реализацию целей муниципальной программы Ермаковского района с учетом источников финансирования, в том числе по уровням бюджетной системы

Статус	Наименование муниципальной программы, подпрограммы муниципальной программы	Ответственный исполнитель, соисполнители	Оценка расходов (тыс. руб.), годы								
			2014	2015	2016	2017	2018	2019	2020	2021	Итого на период
Муниципальная программа	Муниципальная программа «Создание условий для строительства социально значимых объектов, а так же обеспечения доступным и комфортным жильем граждан Ермаковского района Красноярского края»	Всего	162 184,51	22 780,8	5 980,966	136 555,964	7519,582	3 593,5	2 847,5	2 847,5	352 570,922
		в том числе:									
		федеральный бюджет (*)	21 048,14	-	-	-	-	-	-	-	21 048,14
		краевой бюджет	138 183,78	18 986,4	1 636,5	124 783,7	2038,592	6 500,0	-	-	292 128,972
		внебюджетные источники	-	-	-	-	-	-	-	-	-
		местный бюджет (**)	2 952,59	3 794,4	4 344,466	11 772,264	5480,99	5 354,1	2 847,5	2 847,5	39 393,81
		юридические лица	-	-	-	-					-
Статус	Наименование муниципальной программы, подпрограммы муниципальной программы	Ответственный исполнитель, соисполнители	Оценка расходов (тыс. руб.), годы								
			2014	2015	2016	2017	2018	2019	2020	2021	Итого на период
Подпрограмма 1	«Комплексное развитие жилищного строительства, систем социальной и коммунальной инфраструктуры Ермаковского района»	Всего	159 448,33	19 581,7	951,959	129 974,67	279,7	184,0	-	-	310 420,359
		в том числе:									
		федеральный бюджет (*)	21 048,14	-	-	-					21 048,14
		краевой бюджет	137 692,01	18 758,2	-	122 000,0	-	-	-		278 450,21
		внебюджетные источники									
		местный бюджет (**)	708,18	823,5	951,959	7 974,67	279,7	184,0	-	-	10 922,009
		юридические лица									
Подпрограмма 2	«Территориальное планирование Ермаковского района»	Всего	517,16	228,2	1 818,697	3 093,0	2 265,112	7 222,6	-	-	15 144,769
		в том числе:								-	
		федеральный бюджет (*)								-	
		краевой бюджет	491,76	228,2	1 636,5	2 783,7	2 038,592	6 500,0	-	-	13 678,752
		внебюджетные источники	-	-	-	-	-	-	-	-	-
		местный бюджет (**)	25,40	-	182,197	309,3	226,52	722,6	-	-	1 466,017
		юридические лица									
Подпрограмма 3	«Обеспечение реализации муниципальной программы»	Всего	2 219,02	2 665,20	2 805,41	2 433,276	1 994,796	2 517,2	2 517,2	2 517,2	19 669,302
		в том числе:	-	-	-	-	-	-	-	-	-
		федеральный бюджет (*)	-	-	-	-	-	-	-	-	-
		краевой бюджет	-	-	-	-	-	-	-	-	-
		внебюджетные источники	-	-	-	-	-	-	-	-	-
		местный бюджет (**)	2 219,02	2 665,20	2 805,40	2 433,276	1 994,796	2 517,2	2 517,2	2 517,2	19 669,302
		юридические лица									
Подпрограмма 4	«Капитальный ремонт объектов жилищного фонда Ермаковского района»	Всего	-	305,7	404,90	406,842	403,034	430,3	330,3	330,3	2 611,376
		в том числе:									
		федеральный бюджет (*)	-	-	-	-	-	-	-	-	-
		краевой бюджет	-	-	-	-	-	-	-	-	-
		внебюджетные источники	-	-	-	-	-	-	-	-	-
		местный бюджет (**)	-	305,7	404,90	406,842	403,034	430,3	330,3	330,3	2 611,376
		юридические лица	-	-	-	-	-	-	-	-	-
Отдельные мероприятия	«Текущий ремонт здания МБУ «Народный дом» Жеблахтинского сельсовета»	Всего	-	-	-	648,176	-	-	-	-	648,176
		в том числе:								-	
		федеральный бюджет (*)	-	-	-	-	-	-	-	-	-
		краевой бюджет	-	-	-	-	-	-	-	-	-
		внебюджетные источники	-	-	-	-	-	-	-	-	-
		местный бюджет (**)	-	-	-	648,176	-	-	-	-	648,176
		юридические лица	-	-	-	-				-	-
Отдельные мероприятия	«Аварийно-восстановительные работы по ремонту крыши многоквартирного жилого дома»	Всего	-	-	-	-	1791,0	-	-	-	1791,0
		в том числе:								-	
		федеральный бюджет (*)	-	-	-	-	-	-	-	-	-
		краевой бюджет	-	-	-	-	-	-	-	-	-
		внебюджетные источники	-	-	-	-	-	-	-	-	-
		местный бюджет (**)	-	-	-	-	1791,0	-	-	-	1791,0
		юридические лица	-	-	-	-				-	-
Отдельные мероприятия	«Ввод в эксплуатацию объекта хозяйственно-питьевого водоснабжения в с. Ермаковское»	Всего	-	-	-	-	785,94	1500,0	-	-	2285,94
		в том числе:								-	
		федеральный бюджет (*)	-	-	-	-	-	-	-	-	-
		краевой бюджет	-	-	-	-	-	-	-	-	-
		внебюджетные источники	-	-	-	-	-	-	-	-	-
		местный бюджет (**)	-	-	-	-	785,94	1500,0	-	-	2285,94
		юридические лица	-	-	-	-	-	-	-	-	--

Приложение № 1
к Паспорту муниципальной программы
«Создание условий для строительства социально значимых объектов,
а так же обеспечения доступным и комфортным жильем
граждан Ермаковского района Красноярского края»

Цели, целевые показатели, задачи, показатели результативности (показатели развития отрасли, вида экономической деятельности)

№ п/п	Цели, задачи, показатели	Единица измерения	Источник информации	Отчетный финансовый год 2014	Отчетный финансовый год 2015	Отчетный финансовый год 2016	Отчетный финансовый год 2017	Отчетный финансовый год 2018	Текущий год планового периода 2019	Очередной год планового периода 2020	Первый год планового периода 2021
1	Цель 1: Строительство жилья и приобретение жилых помещений для обеспечения жильем различных категорий граждан в рамках действующих жилищных программ										
1.1	Задача 1: Ввод в эксплуатацию жилья										
1.1.1.	Подпрограмма 1										
	Целевой индикатор 1: объём ввода общей площади жилья в том числе: экономического класса	кв. м.	Отчётные данные	5 935,0	7 306,0 -	3 803,0 -	3 053,5 -	3 295,0 -	3 700,0 -	4 500,0 -	4 500,0 -
1.2.	Задача 2: Обеспечение территорий коммунальной инфраструктурой в целях строительства в с. Ермаковское										
1.2.1.	Подпрограмма 1										
	Целевой индикатор 1: Строительство улично-дорожной сети мкр. Аэродромный»: протяженность дорожного полотна	м	Проектная документация	-	-	-	-	-	3 829,00	2 552,00	-
2.	Цель 2: Создание благоприятной социальной обстановки и условий проживания населения										
2.1.	Задача 3: Строительство социально значимых объектов										
2.1.1.	Подпрограмма 1										
	Целевой индикатор 1: Строительство объекта «Реконструкция детского сада МОУ Жеблахтинская СОШ» количество мест	Количество мест	Проектная документация		30	-	-	-	-	-	-
	Целевой индикатор 2. Строительство объекта «Сельский дом культуры в с. Мигна»	Количество мест	Проектная документация		-	250	-	-	-	-	-
	Целевой индикатор 3. Капитальный ремонт детского сада на 55 мест в с. Верхнеусинское	Количество мест	Сметный расчет строительства		55	-	-	-	-	-	-
	Целевой индикатор 4. Капитальный ремонт кровли МБДОУ «Ермаковский детский сад № 2»	кв. м. кровли	Сметный расчет строительства		1110,0	-	-	-	-	-	-
	Целевой индикатор 5. Капитальный ремонт кровли МБОУ «Салбинская средняя общеобразовательная школа»	кв. м. кровли	Сметный расчет строительства		1668,0	-	-	-	-	-	-
	Целевой индикатор 6. Приобретение детского сада на 95 мест в с. Ермаковское	Количество мест	Проектная документация инвестора		-	-	95	-	-	-	-
	Целевой индикатор 7. Ввод физкультурно-спортивного центра в с. Ермаковское	шт.			-	-	-	1	-	-	-
	Целевой показатель 8. Ввод школы на 80 мест с дошкольными группами на 35 мест в с. Разъезжее	шт.			-	-	-	-	-	1	-
	Целевой показатель 9. Разработка проектно-сметной документации «Улично-дорожная сеть малоэтажной застройки микрорайона «Северный» с. Ермаковское»	комплект	-	-	-	-	-	1	-	-	-
	Целевой показатель 10. Строительство водоснабжения микрорайона «Северный» с. Ермаковское, I этап.	м	Проектная документация	-	-	-	-	-	3 905	-	-
3.	Цель 3: Обеспечение устойчивого развития территорий, развития инженерной, транспортной и социальной инфраструктур; Рациональное и эффективное использование территории района, создание предпосылок для застройки и благоустройства территории сельских поселений и межселенных территорий района, сохранение объектов историко-культурного наследия, обеспечение рационального природопользования и охраны окружающей природной среды в целях повышения качества и условий проживания населения района.										
3.1.	Задача 1: Разработка генеральных планов сельских поселений										
3.1.1.	Подпрограмма 2										
	Целевой индикатор 1: Утверждение генеральных планов (при условии передачи полномочий сельскими поселениями) следующих сельсоветов: Мигнинского, Ермаковского (после корректировки)	шт	Решение об утверждении проекта генерального плана	0	0	1	0	1	2	2	0
	Цель 4: Создание условий для эффективного, ответственного и прозрачного управления финансовыми ресурсами в рамках выполнения установленных функций и полномочий										
4.1.	Задача 1: Обеспечение реализации муниципальной программы и иных государственных программ в рамках которых МКУ «Ермаковский центр капитального строительства» Администрации Ермаковского района является соисполнителем										
4.1.1.	Подпрограмма 3										
	Целевой индикатор 1. уровень исполнения расходов, направленных на обеспечение текущей деятельности;	%		-	100	100	100	97	100	100	100
	Целевой индикатор 2. Доля нереальной ко взысканию дебиторской задолженности в общем объеме дебиторской задолженности по текущей деятельности;	%		-	0	0	0	0	0	0	0
	Целевой индикатор 3. Доля просроченной кредиторской задолженности в общем объеме кредиторской задолженности по текущей деятельности;	%		-	0	0	0	0	0	0	0
5.	Цель 5: Обеспечение сохранности и увеличение срока эксплуатации жилищного фонда; приведение в надлежащее техническое состояние жилищного фонда; устранение неисправностей изношенных конструктивных элементов (в том числе их восстановление и замена) общего имущества собственников помещений в многоквартирных домах; повышение эффективности и надежности функционирования внутренних инженерных систем; внедрение ресурсосберегающих технологий; разработка эффективных механизмов управления жилищным фондом.										
5.1.	Задача 1: Ремонт жилищного фонда										
5.1.1.	Подпрограмма 4.										
	Целевой индикатор 1: Количество объектов жилищного фонда подлежащие ремонту	шт.	Отдел АСиКХ	0	0	1	0	4	3	3	3

Начальник отдела архитектуры, строительства и коммунального хозяйства А.С. Сидоренко

Приложение № 2
к Паспорту муниципальной программы
«Создание условий для строительства социально значимых объектов,
а так же обеспечения доступным и комфортным жильем
граждан Ермаковского района Красноярского края»

Целевые показатели на долгосрочный период

№ п/п	Цели, целевые показатели	Единица измерения	Отчетный финансовый год (2014 г.)	Отчетный финансовый год (2015г.)	Отчетный финансовый год (2016)	Отчетный финансовый год (2017г)	Отчетный финансовый год 2018 г.	Период			Долгосрочный период по годам				
								Текущий год плано-вого периода 2019 г.	Очередной год планового периода 2020	Первый год планового периода 2021	2022	2023	2024	2025	2026
1	Цель: Строительство жилья и приобретение жилых помещений для обеспечения жильем различных категорий граждан в рамках действующих жилищных программ														
1.1.	Целевой показатель: общая площадь вводимого жилья	кв. м.	5 935,0	7 306,0	3 803,0	3 053,5	3 295,0	3 700,0	4500,0	4500,0	4500	4500	4500	4500	4500

Начальник отдела архитектуры, строительства и коммунального хозяйства А.С. Сидоренко

Приложение № 3
к Паспорту муниципальной программы
«Создание условий для строительства социально значимых объектов,
а так же обеспечения доступным и комфортным жильем
граждан Ермаковского района Красноярского края»

Перечень объектов капитального строительства (за счёт всех источников финансирования)

№ п/п	Наименование объекта с указанием мощности и годов строительства	Остаток стоимости строительства в ценах контракта	Объектам капитальных вложений, тыс. руб.								
			Отчетный финансовый год 2014	Отчетный финансовый год 2015	Отчетный финансовый год 2016	Отчетный финансовый год 2017	Отчетный финансовый год 2018	Текущий финансовый год 2019	Очередной год планового периода 2020	Первый год планового периода 2021	По годам до ввода объекта
1	Строительство улично-дорожной сети мкр. Аэродромный»: - 6 381,0 м		-	-	0,0	-	-	-	-	-	2017
	В том числе:										
	Краевой бюджет		-	-	-	-	-	-	-	-	
	Местный бюджет		-	-	0,0	-	-	-	-	-	
2	Строительство (приобретение) - жилых помещений			-	0,0	-	-	-	-	-	2016
	В том числе:										
	Федеральный бюджет		-	-	-	-	-	-	-	-	
	Краевой бюджет		-	-		-	-	-	-	-	
	Местный бюджет		-	-	-	-	-	-	-	-	
3	Реконструкция детского сада МОУ Жеблахтинская СОШ, 30 мест		29 727,86	7 017,9	197,35	-	-	-	-	-	2015
	В том числе:										
	Федеральный бюджет			-	-	-	-	-	-	-	
	Краевой бюджет		29 513,72	6467,6	-	-	-	-	-	-	
	Местный бюджет		214,14	550,3	197,35	-	-	-	-	-	
4	Строительство сельского дома культуры в с. Мигна		11 204,94	1 112,5	263,84	-	-	-	-	-	2016
	В том числе:										
	Федеральный бюджет		-	-	-	-	-	-	-	-	
	Краевой бюджет		11 046,94	1 112,4	-	-	-	-	-	-	
	Местный бюджет		158,00	0,1	153,0	-	-	-	-	-	
5	Строительство инженерной инфраструктуры мкр «Северный» в с. Ермаковское		59 993,37	-	-	-	-	-	-	-	2019
	В том числе:										
	Федеральный бюджет		21 048,14	-	-	-	-	-	-	-	
	Краевой бюджет		38 945,23	-	-	-	-	-	-	-	
	Местный бюджет		-	-	-	-	-	-	-	-	
6	Капитальный ремонт детского сада на 55 мест в с. Верхнеусинское		6 936,60	469,7	-	-	-	-	-	-	2015
	В том числе:										
	Федеральный бюджет		-	-	-	-	-	-	-	-	
	Краевой бюджет		6 862,54	469,7	-	-	-	-	-	-	
	Местный бюджет		74,06	-	-	-	-	-	-	-	

7	Капитальный ремонт кровли МБДУ «Ермаковский детский сад № 2 комбинированного вида»		-	5 050,0	-	-	-	-	-	-	2015
	В том числе:										
	Федеральный бюджет		-	-	-	-	-	-	-	-	
	Краевой бюджет		-	5 000,0	-	-	-	-	-	-	
	Местный бюджет		-	50,0	-	-	-	-	-	-	
8	Капитальный ремонт кровли МБОУ «Салбинская средняя общеобразовательная школа»		-	5 766,2	-	-	-	-	-	-	2015
	В том числе:										
	Федеральный бюджет		-	-	-	-	-	-	-	-	
	Краевой бюджет		-	5 708,5	-	-	-	-	-	-	
	Местный бюджет		-	57,7	-	-	-			-	
9	Обеспечение ввода в эксплуатацию объекта «Водоснабжение мкр. «Аэродромный» с. Ермаковское, 2 и 3 этапы»		-	-	149,995	-	-	-	-	-	2016
	В том числе:										
	Федеральный бюджет		-	-	-	-	-	-	-	-	
	Краевой бюджет		-	5 708,5	-	-	-	-	-	-	
	Местный бюджет		-	57,7	149,995	-	-	-	-	-	
10	Приобретение детского сада на 95 мест в с. Ермаковское у инвестора		-	-	40,8	129 975,0	-	-	-	-	2017
	В том числе:										
	Федеральный бюджет		-	-	-	-	-	-	-	-	
	Краевой бюджет		-	-	-	122 000,0	-	-	-	--	
	Местный бюджет		-	-	40,8	7 975,0	-	-	-		
11	Ввод физкультурно-спортивного центра в с. Ермаковское		-	-	-	-	-	-	-	-	2019
12	Ввод школы на 80 учащихся с дошкольными группами в с. Разъезжее		-	-	-	-	-	-	-	-	2020
13	Разработка проектно-сметной документации «Улично-дорожная сеть малоэтажной застройки микрорайона «Северный» с. Ермаковское» --софинансирование Местный бюджет Краевой бюджет		-	-	-	-	2 391,6 95,3 2 296,3	-	-	-	2018
14	Капитальный ремонт гаража для стоянки пожарного автомобиля в с. Ивановка – софинансирование Местный бюджет		-	-	-	-	71,5 71,5	-	-	-	2018
15	Аварийно-восстановительные работы по ремонту крыши многоквартирного жилого дома по адресу: с. Ермаковское, ул. Крупской, д. 3 Местный бюджет		- -	- -	- -	- -	1 791,0 1 791,0	- -	- -	- -	2018
16	Ввод объекта хозяйственно-питьевого водоснабжения в с. Ермаковское (ревизия, прокачка водозаборных скважин, дезинфекция и промывка магистральных сетей и резервуаров чистой воды, а также подключение сетей к источнику водоснабжения через камеру переключения) Местный бюджет		- -	- -	- -	- -	785,94 785,94	1500,0 1500,0	- -	- -	2019, 201
5	Строительство водоснабжения мкр. «Северный» в с. Ермаковское		-	-	-	-	-	100,0	-	-	2019
	В том числе:										
	Федеральный бюджет		-	-	-	-	-	-	-	-	
	Краевой бюджет		-	-	-	-	-	-	-	-	
	Местный бюджет		-	-	-	-	-	100,0	-	-	

Начальник отдела архитектуры, строительства и коммунального хозяйства А.С. Сидоренко

Приложение № 2
к постановлению администрации
Ермаковского района
от «22» июля 2019 г. № 368-п

Подпрограмма №1
«Комплексное развитие жилищного строительства, систем социальной и коммунальной инфраструктуры Ермаковского района»

1. Паспорт подпрограммы

Наименование подпрограммы	«Комплексное развитие жилищного строительства, систем социальной и коммунальной инфраструктуры Ермаковского района»
Наименование муниципальной программы, в рамках которой реализуется подпрограмма	Муниципальная программа «Создание условий для строительства социально значимых объектов, а так же обеспечения доступным и комфортным жильем граждан Ермаковского района Красноярского края»
Муниципальный заказчик- координатор подпрограммы	Администрация Ермаковского района
Исполнители мероприятий подпрограммы	Администрация Ермаковского района МКУ «Ермаковский центр капитального строительства» администрации Ермаковского района Управление образования администрации Ермаковского района
Цели и задачи подпрограммы	Цели: 1. Строительство жилья и приобретение жилых помещений для обеспечения жильем различных категорий граждан в рамках действующих жилищных программ; 2. Создание благоприятной социальной обстановки и условий проживания населения. Задачи: 1.1. Ввод в эксплуатацию жилья; 1.2. Обеспечение территорий коммунальной инфраструктурой в целях строительства в с. Ермаковское; 1.3. Строительство социально значимых объектов;
Целевые индикаторы	Ввод в эксплуатацию жилья общей площадью за указанный период составит 36 092,5 кв. м., в том числе по годам: 2014 г. – 5 935 кв. м.; 2015 г. – 7 306 кв. м.; 2016 г. – 3 803 кв. м.; 2017 г. – 3 053,5 кв. м.; 2018 г. – 3 295,0 кв. м.; 2019 г. – 3 700 кв. м.; 2020 г. – 4 500 кв. м.; 2021 г. – 4 500 кв. м. В 2015 году введен в эксплуатацию детский сад МОУ Жеблахтинская СОШ на 30 мест; Капитальный ремонт кровли МБДОУ «Ермаковский детский сад № 2; Капитальный ремонт кровли МБОУ «Салбинская средняя общеобразовательная школа»; В 2016 году осуществлен ввод в эксплуатацию сельского дома культуры в с. Мигна. В 2017 году приобретен детский сад на 95 мест в мкр. «Аэродромный» с. Ермаковское. В 2018 году планируется осуществить ввод в эксплуатацию физкультурно-спортивного центра в с. Ермаковское. Планируется разработать проектно-сметную документацию «Улично-дорожная сеть малоэтажной застройки микрорайона «Северный» с. Ермаковское». Также планируется разработать проектно-сметную документацию на капитальный ремонт водопроводных сетей в с. Новополтавка, 1 этап. На 2019 год планируется ввод в эксплуатацию школы на 80 учащихся с дошкольными группами на 35 мест в с. Разъезжее. Также планируется произвести капитальный ремонт существующего гаража под пожарное депо на 1 автомашину в с. Ивановка. На 2019 - 2020 годы планируется строительство улично-дорожной сети мкр. Аэродромный» с. Ермаковское (протяженность сети – 6 381,0 м).
Сроки реализации подпрограммы	2014 - 2021 годы
Объёмы и источники финансирования подпрограммы на период действия подпрограммы с указанием на источники финансирования по годам реализации	Всего: 310 420,359 тыс. руб.: 2014 г. – 159 448,33 тыс. руб.; 2015 г. – 19 581,7 тыс. руб.; 2016 г. – 951,959 тыс. руб.; 2017 г. – 129 974,67 тыс. руб.; 2018 г. – 279,7 тыс. руб.; 2019 г. – 184,0 тыс. руб.; 2020 г. – 0,0 тыс. руб.; 2021 г. – 0,0 тыс. руб. Федеральный бюджет всего 2014-2021 – 21 048,14 тыс. руб.: 2014 г. - 21 048,14 тыс. руб.; 2015 г. – 0,0 тыс. руб.; 2016 г. – 0,0 тыс. руб.; 2017 г. – 0,0 тыс. руб.; 2018 г. – 0,0 тыс. руб.; 2019 г. – 0,0 тыс. руб.; 2020 г. – 0,0 тыс. руб.; 2021 г. – 0,0 тыс. руб. Краевой бюджет всего 2014-2021 – 278 450,21 тыс. руб.: 2014 г. – 137 692,01 тыс. руб.; 2015 г. – 18 758,20 тыс. руб.; 2016 г. – 0,0 тыс. руб.; 2017 г. – 122 000,00 тыс. руб.; 2018 г. – 0,0 тыс. руб.; 2019 г. – 0,0 тыс. руб.; 2020 г. – 0,0 тыс. руб.; 2021 г. – 0,0 тыс. руб. Местный бюджет всего 2014-2021 – 10 922,009 тыс. руб.: 2014 г. - 708,18 тыс. руб.; 2015 г. – 823,5 тыс. руб.; 2016 г. – 951,959 тыс. руб.; 2017 г. – 7 974,67 тыс. руб.; 2018 г. – 279,7 тыс. руб.; 2019 г. – 184,0 тыс. руб.; 2020 г. – 0,0 тыс. руб.; 2021 г. – 0,0 тыс. руб.
Система организации контроля за исполнением подпрограммы	Администрация Ермаковского района

2. Постановка проблемы и обоснование необходимости принятия программы

Возрождение строительства объектов жилищно-гражданского назначения на территории Ермаковского района началось в 2004 году с достройки в с. Ермаковское жилого дома для ветеранов войны и труда, инвалидов по ул. Степная, 3.

За период 2014-2018 годов на территории Ермаковского района построено и введено в эксплуатацию 23 692,5 м² жилья и более 50 объектов гражданского назначения.

На территории Ермаковского района существует проблема обеспечения жильем детей-сирот, достигая 18-и летнего возраста, дети-сироты уже много лет не обеспечивались жильем, вследствие чего из существующей очереди на получение жилья 1/3 составляют дети-сироты – 90 чел. За 2013-2018 годы обеспечено 48 сирот жильем. В 2019 году планируется обеспечить жильем 18 сирот.

В районе проживают многодетные семьи, нуждающиеся в улучшении жилищных условий. Имея относительно невысокий уровень доходов, многодетные семьи имеют возможность обеспечивать себя продуктами питания в достаточной мере, только проживая в индивидуальных жилых домах и имея приусадебные участки. В настоящее время в очереди на получение земельного участка для индивидуального жилищного строительства находятся более 184-х многодетных семей. Ста двадцати четырем семьям уже предоставлены земли для строительства, однако не все земельные участки обеспечены коммунальной и транспортной инфраструктурой.

Существует проблема обеспечения жильем специалистов, необходимых в бюджетной сфере.

Для обеспечения жильем детей-сирот, необходимо построить 1620 кв.м. жилья (согласно нормативам предоставления жилья детям-сиротам – 18 кв.м./чел.), для обеспечения специалистов-врачей в сельской местности служебным жильем необходимо построить 10 квартир. Для решения проблемы в образовании необходимо построить три 16-ти квартирных дома.

Данные проблемы являются социально значимыми и остро стоящими для населения Ермаковского района. Однако их решение не представляется возможным без осуществления строительства индивидуальных и многоквартирных жилых домов на земельных участках обеспеченных коммунальной и транспортной инфраструктурой.

В настоящий момент на территории Ермаковского района активно ведётся индивидуальное жилищное строительство. В связи с высокими темпами строительства, возможности для предоставления земельных участков, обеспеченных коммунальной инфраструктурой, под индивидуальное жилищное строительство в с. Ермаковское на сегодняшний день исчерпаны.

В данный момент активно оформляются и предоставляются земельные участки с целью индивидуального жилищного строительства в мкр. «Западный». Данный микрорайон находится в западном направлении с. Ермаковское. На основании утверждённого генерального плана с. Ермаковское на территории мкр. «Западный» предусматривается размещение средней общеобразовательной школы, спортивного комплекса, многофункционального культурно-досугового центра, торгового предприятия. Однако по причине отсутствия обеспечения данного микрорайона коммунальной инфраструктурой строительство вышеуказанных социально значимых объектов и объектов индивидуального жилищного строительства не представляется возможным, в связи, с чем остро стоит необходимость обеспечения мкр. «Западный» коммунальной и транспортной инфраструктурой.

Основной площадкой по индивидуальному жилищному строительству на сегодняшний день является мкр. Аэродромный в с. Ермаковское, предусмотренный под малоэтажную застройку. На сегодняшний день в микрорайоне проводятся мероприятия по обеспечению земельных участков коммунальной инфраструктурой.

В 2008 году сформирован земельный участок площадью 37 га для комплексного жилищного строительства на северной окраине с. Ермаковское (микрорайон «Северный»), зарегистрировано право собственности на землю. Данный участок включен в черту с. Ермаковское. Рассматриваемая площадка под комплексную компактную застройку и благоустройство перспективного усадебного микрорайона «Северный» располагается на окраине с. Ермаковское в северо-западном направлении. Разработан проект планировки микрорайона. Планировочная структура микрорайона «Северный» складывается из восьми жилых кварталов.

Площадь проектируемого участка составляет 37,0 га, площадь селитебной территории (в границах красных линий) - 22 га. На этой территории размещается 126 участков под жилые дома усадебного типа со средним размером участка 0,12 га.

На территории микрорайона «Северный» кроме строительства 126 коттеджей, предусматривается 13-ть многоквартирных жилых домов, детский комбинат (начальная школа + ясли-сад), пожарное депо, торгово-развлекательный центр.

В 2017 году осуществлено приобретение детского сада на 95 мест на территории двухэтажной застройки микрорайона «Аэродромный» в с. Ермаковское. Также начато строительство физкультурно-спортивного центра в с. Ермаковское ввод, которого осуществлен в 2018 году.

Так же остро стоит вопрос обеспечения социальной инфраструктурой и в с. Разъезжее. Существующее здание средней образовательной школы является аварийным и нахождение учащихся в настоящий момент носит временный характер. В связи с тем, что реконструкция существующего здания не возможна, требуется строительство нового здания школы. В 2017 году производилась разработка проектно-сметной документации на строительство школы на 80 учащихся с дошкольными группами на 35 мест в с. Разъезжее, заказчиком которой является КГБУ «Управление капитального строительства». В 2018 году получено положительное заключение госэкспертизы на проект и начато строительство объекта.

3. Основные цели, задачи, этапы и сроки выполнения подпрограммы, целевые индикаторы

3.1. Подпрограммные мероприятия.
1. Строительство объекта «Реконструкция детского сада МОУ **Жеблахтинская СОШ».**
2. Разработка схемы размещения рекламных конструкций.
3. Строительство и приобретение жилых помещений.
4. Строительство сельского дома культуры в с. **Мигна**.
5. Капитальный ремонт детского сада на 55 мест в с. Верхнеусинское.
6. Капитальный ремонт кровли МБДОУ «**Ермаковский детский сад № 2 комбинированного вида.**
7. Капитальный ремонт кровли МБОУ «**Салбинская средняя образовательная школа».**
8. Приобретение детского сада на 95 мест в с. Ермаковское.
9. Строительство улично-дорожной сети мкр. «Аэродромный».
10. Строительство физкультурно-спортивного центра в с. Ермаковское.
11. Строительство школы на 80 учащихся с дошкольными группами на 35 мест в с. Разъезжее.
12. Разработка проектно-сметной документации «Улично-дорожная сеть малоэтажной застройки микрорайона «Северный» с. Ермаковское».
13. Капитальный ремонт гаража для стоянки пожарного автомобиля в с. Ивановка.

Данные подпрограммные мероприятия позволят осуществить следующие цели и задачи:
Цель:
1. Строительство жилья и приобретение жилых помещений для обеспечения жильем различных категорий граждан в рамках действующих жилищных программ.
2. Создание благоприятной социальной обстановки и условий проживания населения.
Задача:
1.1. Ввод в эксплуатацию жилья.
1.2. Обеспечение территорий коммунальной инфраструктурой в целях строительства в с. Ермаковское.
1.3. Строительство и капитальный ремонт социально значимых объектов.
3.2. Этапы и сроки выполнения программы:
2014 -2021 годы

3.3. Целевые индикаторы и показатели:
2014 год
Ввод жилья общей площадью – 5 935,0 кв. м.;
Строительство сельского дома культуры в с. Мигна;
Капитальный ремонт детского сада на 55 мест в с. Верхнеусинское.
2015 год
Ввод жилья общей площадью – 7 306,0 кв. м.;
Ввод объекта **«Реконструкция детского сада МОУ Жеблахтинская СОШ» - 30 мест**;
Капитальный ремонт кровли МБДОУ «Ермаковский детский сад № 2 комбинированного вида»;
Капитальный ремонт кровли МБОУ «Салбинская средняя образовательная школа».
2016 год
Ввод жилья общей площадью – 3 803,0 кв.м.;
Разработка схемы размещения рекламных конструкций;
Ввод в эксплуатацию сельского дома культуры в с. Мигна.
2017 год
Ввод жилья общей площадью – 3 053,5 кв. м.;
Приобретение детского сада на 95 мест в с. Ермаковское;
2018 год
Ввод жилья общей площадью – 3 295,0 кв. м;
Разработка проектно-сметной документации «Улично-дорожная сеть малоэтажной застройки микрорайона «Северный» с. Ермаковское».
Разработка проектно-сметной документации на капитальный ремонт водопроводных сетей в с. Новополтавка, 1 этап.
2019 год
Ввод жилья общей площадью – 3 700,0 кв. м.;
Строительство инфраструктуры:
- улично-дорожная сеть – 3 829,0 м мкр. «Аэродромный»;
- ввод физкультурно-спортивного центра в с. Ермаковское.
Капитальный ремонт гаража для стоянки пожарного автомобиля в с. Ивановка.
2020 год
Ввод жилья общей площадью – 4 500,0 кв. м.
Строительство инфраструктуры:
- улично-дорожная сеть – 2 552,0 м мкр. «Аэродромный»;
- ввод школы на 80 учащихся с дошкольными группами на 35 мест в с. Разъезжее;
2021 год
Ввод жилья общей площадью – 4 500,0 кв. м.
3.4. Достижимость и **измеряемость поставленной цели с указанием прогнозируемых значений целевых индикаторов и показателей для каждого этапа.**
На территории с. Ермаковское осуществляется освоение микрорайона «Северный». Разработан проект планировки микрорайона, предусматривающий размещение 126 индивидуальных и 13 многоквартирных жилых домов для предоставления многодетным семьям и гражданам, желающим осуществлять строительство индивидуального жилого дома.
Для освоения микрорайонов «Северный» и «Западный» необходимо обеспечить микрорайоны коммунальной и транспортной инфраструктурой: электросетью, водопроводом, котельной и сетями теплоснабжения, улично-дорожной сетью.
Планируется, что земельные участки малоэтажной застройки мкр. «Аэродромный», будут обеспечены коммунальной и транспортной инфраструктурой не позднее 2020 года:
Строительство улично-дорожной сети – 6 381,0 м.

4. Механизм реализации подпрограммы

4.1. Для развития малоэтажного жилищного строительства и обеспечения земельных участков коммунальной и транспортной инфраструктурой, необходимо:
- наличие земельных участков, включенных в перечень земельных участков, пригодных для малоэтажного жилищного строительства;
- наличие разработанной проектной документации на объекты коммунальной и транспортной инфраструктуры;
- наличие документов территориального планирования муниципальных образований;
- наличие инвесторов, подтвердивших готовность осуществлять малоэтажное жилищное строительство по цене не более установленной Министерством регионального развития Российской Федерации средней рыночной стоимости 1 кв. метра общей площади жилья для Красноярского края, на земельных участках, обеспечиваемых коммунальной и транспортной инфраструктурой в соответствии с программой.
- наличие соглашения между муниципальным образованием и инвестором о строительстве малоэтажного жилья по цене не более установленной Министерством регионального развития Российской Федерации средней рыночной стоимости 1 кв. метра общей площади жилья для Красноярского края на земельных участках, обеспечиваемых коммунальной и транспортной инфраструктурой в соответствии с программой;
Главным распорядителем бюджетных средств, предусмотренных на строительство объектов коммунальной и транспортной инфраструктуры, является администрация Ермаковского района, при условии передачи полномочий сельскими советами.
Программные мероприятия реализуются в следующей последовательности:
1. Утверждение финансирования программы.
2. Определение подрядчика по выполнению работ путем проведения торгов.
3. Заключение муниципального контракта на выполнение работ.
4. Осуществление контроля и приемки выполненных работ.
5. Финансирование выполненных работ.
Исполнитель работ по реализации программы определяется в соответствии с Федеральным законом от 05.04.2013г. № 44-ФЗ «О контрактной системе в сфере закупок товаров, работ, услуг для обеспечения государственных и муниципальных нужд.
4.2. Реализация и контроль за ходом выполнения подпрограммы.
Текущее управление реализацией подпрограммы осуществляется администрацией Ермаковского района, в частности отделом архитектуры, строительства и коммунального хозяйства администрации Ермаковского района (далее по тексту отдел АС и КХ администрации Ермаковского района).
Глава Ермаковского района несет ответственность за реализацию программы, достижения конечного результата.
Контроль за реализацией подпрограммы в части целевых показателей осуществляется отделом АС и КХ администрации Ермаковского района.
Контроль за реализацией подпрограммы в части финансирования программы осуществляется финансовым управлением Ермаковского района.
Отдел АС и КХ администрации Ермаковского района для обеспечения мониторинга и анализа хода реализации программы организует ведение и предоставление ежегодной отчетности.
Отчеты о реализации программы предоставляются ежегодно и одновременно в отдел планирования и экономического развития администрации Ермаковского района и финансовое управление администрации Ермаковского района не позднее 10 числа второго месяца, следующего за отчетным.

5. Оценка социально-экономической эффективности и экологических последствий от реализации подпрограммных мероприятий

Комплексное развитие жилищного строительства и коммунальной инфраструктуры в районе позволит обеспечить жильем социально незащищенные слои населения, обеспечит приток квалифицированных специалистов, улучшит качество жизни населения в сельской местности.

6. Мероприятия подпрограммы

2014 год
Строительство сельского дома культуры в с. Мигна.
Ввод в эксплуатацию жилья общей площадью 5 935,00 кв.м., построенных за счёт средств частных застройщиков.
2015 год
Ввод жилья общей площадью – 7 306,0 кв. м., построенного индивидуальными застройщиками.
Ввод в эксплуатацию объекта «Реконструкция детского сада МОУ Жеблахтинская СОШ» - 37 723,56 тыс. руб. из которых 214,155 тыс.руб. местный бюджет, 37 509,40 тыс. руб. краевой бюджет.
Капитальный ремонт кровли МБДОУ «Ермаковский детский сад № 2 комбинированного вида».
Капитальный ремонт кровли МБОУ «Салбинская средняя общеобразовательная школа».
2016 год
Ввод жилья общей площадью – 3 803,0 кв. м.
Окончание строительства и ввод в эксплуатацию сельского дома культуры в с. Мигна.
Разработка схемы размещения рекламных конструкций – 300,00 тыс. руб.
2017 год
Ввод жилья общей площадью – 3 053,5 кв. м.;
Приобретение детского сада на 95 мест в с. Ермаковское.
2018 год
Ввод жилья общей площадью – 3 295,0 кв. м;
Разработка проектно-сметной документации «Улично-дорожная сеть малоэтажной застройки микрорайона «Северный» с. Ермаковское».
Разработка проектно-сметной документации на капитальный ремонт водопроводных сетей в с. Новополтавка, 1 этап.
2019 год
Ввод жилья общей площадью – 3 700,0 кв. м.
Строительство инфраструктуры:
- улично-дорожная сеть – 3 829,0 м мкр. «Аэродромный»;
- ввод физкультурно-спортивного центра в с. Ермаковское.
Капитальный ремонт гаража для стоянки пожарного автомобиля в с. Ивановка.
Разработка схем размещения нестационарных торговых объектов Ермаковского района.
2020 год
Строительство инфраструктуры:
- улично-дорожная сеть – 2 552,0 м мкр. «Аэродромный»;
- **ввод жилья общей площадью – 4 500,0 кв. м.;**
- ввод школы на 80 учащихся с дошкольными группами на 35 мест в с. Разъезжее.
2021 год
Ввод жилья общей площадью – 4 500,0 кв. м.

Начальник отдела строительства,
архитектуры и коммунального хозяйства А.С. Сидоренко

Приложение № 1
к подпрограмме № 1
«Комплексное развитие жилищного строительства,
систем социальной и коммунальной инфраструктуры
Ермаковского района»

Перечень целевых индикаторов подпрограммы

№ п/п	Цель, целевые индикаторы	Единица измерения	Источник информации	Отчетный финансовый год (2014)	Отчетный финансовый год (2015)	Отчетный финансовый год (2016)	Отчетный финансовый год (2017)	Отчетный финансовый год (2018)	Текущий год планового периода (2019)	Очередной год планового периода (2020 г.)	Первый год планового периода (2021 г.)
1	Цель 1: Строительство жилья и приобретение жилых помещений для обеспечения жильем различных категорий граждан в рамках действующих жилищных программ;										
1.1	Задача 1. объём ввода общей площади жилья в том числе: экономического класса	кв. м.	Отчётные данные	5 935,0	7 306,0 -	3803,0 0,0	2 957,0 0,0	3 295,00 0,0	3 700,0 0,0	4 500,0 0,0	4 500,0 0,0
1.2	Задача 2. Обеспечение территорий коммунальной инфраструктурой в целях строительства в с. Ермаковское										
1.2.1.	Целевой индикатор 1. Строительство улично-дорожной сети мкр. Аэродромный»: - протяжённость дорожного полотна 6 381,0 м	м	Проектная документация	-	-	-	-	-	3 829,0	2 552,0	-
1.2.2.	Целевой индикатор 2. Разработка проектно-сметной документации «Улично-дорожная сеть малоэтажной застройки микрорайона «Северный» с. Ермаковское»	комплект	-	-	-	-	-	1	-	-	-
1.2.3.	Целевой индикатор 3. Строительство водоснабжения микрорайона «Северный» с. Ермаковское, I этап.	м	Проектная документация	-	-	-	-	-	3 905	-	-
1.2.4.	Целевой индикатор 4. Разработка проектно-сметной документации на капитальный ремонт водопроводных сетей в с. Новополтавка, I этап.	комплект	-	-	-	-	-	1	-	-	-
2	Цель 2: Создание благоприятной социальной обстановки в сельских поселениях			-							
2.1.	Целевой индикатор 1. Строительство объекта «Реконструкция детского сада МОУ Жеблахтинская СОШ» количество мест	мест	Проектная документация	-	30	-	-	-	-	-	-
2.2	Целевой индикатор 2. Строительство объекта «Сельский дом культуры в с. Мигна»	мест	Проектная документация	-	-	250	-	-	-	-	-
2.3.	Целевой индикатор 3. Капитальный ремонт детского сада на 55 мест в с. Верхнеусинское	Количество мест	Сметный расчет строительства		55	-	-	-	-	-	-
2.4.	Целевой индикатор 4. Капитальный ремонт кровли МБДОУ «Ермаковский детский сад № 2»	кв.м. кровли	Сметный расчет строительства		1110,0	-	-	-	-	-	-
2.5.	Целевой индикатор 5. Капитальный ремонт кровли МБОУ «Салбинская средняя общеобразовательная школа»	кв.м. кровли	Сметный расчет строительства		1668,0	-	-	-	-	-	-
2.6.	Целевой индикатор 6. Приобретение детского сада на 95 мест в с. Ермаковское	Количество мест	Проектная документация	-	-	-	95	-	-	-	-
2.7	Целевой индикатор 7. Ввод физкультурно-спортивного центра в с. Ермаковское	шт.	Проектная документация	-	-	-	-	-	1	-	-
2.8.	Целевой индикатор 8. Ввод школы на 80 учащихся с дошкольными группами на 35 мест в с. Разъезжее	шт.	Проектная документация	-	-	-	-	-	-	1	-

Начальник отдела архитектуры, строительства и коммунального хозяйства А.С. Сидоренко

Приложение № 2
к подпрограмме № 1
«Комплексное развитие жилищного строительства,
систем социальной и коммунальной инфраструктуры
Ермаковского района»

Перечень мероприятий подпрограммы с указанием объёма средств на их реализацию и ожидаемых результатов

Наименование программы, подпрограммы	Код бюджетной классификации				Расходы (тыс. руб.), годы									Ожидаемый результат от реализации подпрограммного мероприятия (в натуральном выражении)
	ГРБС	РзПр	ЦСР	ВР	Отчетный финансовый год (2014 г.)	Отчетный финансовый год (2015 г.)	Отчетный финансовый год (2016 г.)	Отчетный финансовый год (2017 г.)	Отчетный финансовый год (2018 г.)	Текущий год планового периода (2019 г.)	Очередной год планового периода (2020 г.)	Первый год планового периода (2021 г.)	Итого на период	
Цель 1: Строительство жилья и приобретение жилых помещений для обеспечения жильем различных категорий граждан														

Мероприятие 1: Остатки прошлых лет по межбюджетным трансфертам имеющих целевое назначение: местный бюджет краевой бюджет	009	0501	6110077890	240	31 359,20 - 31 359,20	-	-	-	-	-	-	-	31 359,20 31 359,20	
Мероприятие 2: Ввод в эксплуатацию жилья экономического класса, построенного с использованием средств местного бюджета местный бюджет: краевой бюджет:	009	0501	6110083900	240	-	0,0 0,0 -	0,00 0,00 -	-	-	-	-	-	0,00 0,00 -	2 многоквартирных жилых дома (16 квартир)
Задача 2: Обеспечение территорий коммунальной инфраструктурой в целях строительства в с. Ермаковское														
Мероприятие 1: Остатки прошлых лет по межбюджетным трансфертам имеющих целевое назначение: местный бюджет краевой бюджет федеральный бюджет	888	0502	6110077890	410	21 048,14 - - 21 048,14	-	-	-	-	-	-	-	21 048,14 21 048,14	
Мероприятие 2: Остатки прошлых лет по межбюджетным трансфертам имеющих целевое назначение: местный бюджет краевой бюджет федеральный бюджет	888	0502	6110025190	410	38 945,24 - 38 945,24 -	-	-	-	- -	- -	- -	-	38 945,24 38 945,24 -	
Цель 2: Создание благоприятной социальной обстановки в сельских поселениях														
Задача 1: Строительство социально значимых объектов														
Мероприятие 1: Строительство объекта «Реконструкция детского сада МОУ Жеблахтинская СОШ» местный бюджет краевой бюджет	888, 009 888 888 888 888 888 888 888 888 888 009 888 888 888	0701 0701 0701 0701 0701 0701 0701 0701 0701 0701 0701 0701 0701 0701	X 6110083910 6110084000 6110083940 6110084050 6110084070 6110084080 6110084090 6110084100 6110084100 6110084110 6110075570 6110075570 6110075570	X 410 240 240 240 240 240 240 240 240 240 240 410 240 410	29 727,86 148,80 52,54 12,80 - 29 513,72	7 017,9 86,1 179,0 30,0 22,6 33,0 199,6 1 397,7 5 069,9	197,34593 197,34593		- -	- -	-	-	36943,10593 148,80 52,54 12,80 86,1 179,0 30,0 22,6 33,0 199,6 197,34593 29 513,72 1 397,7 5069,9	30 мест
Мероприятие 2: Остатки прошлых лет по межбюджетным трансфертам имеющих целевое назначение: местный бюджет краевой бюджет	888 888	0701 0801	6110077890 6110077890	410 410	13 949,78 - 13 949,78 3 935,41 - 3 935,41	-	-	-	-	-	-	-	13 949,78 13 948,78 3 935,41 3 935,41	
Мероприятие 3: Капитальный ремонт детского сада на 55 мест в с. Верхнеусинское местный бюджет краевой бюджет	888 888 888 888	0701 0701 0701 0701	X 6110097460 6110077460 6110077460	X 240 240 240	6 936,60 74,06 6 862,54	469,7 469,7	-	- 	- 	- 	 - 	-	7 406,30 74,06 6 862,54 469,7	55 мест
Мероприятие 4: Заключительный этап строительство объекта «Сельский дом культуры в с. Мигна Ермаковского района» местный бюджет краевой бюджет	888 888 888 888 888 888 888 888 888	0801 0801 0801 0801 0801 0801 0801 0801 0801	X 6110094280 6110083980 6110094280 6110094280 6110084140 6110074280 6110074280 6110074280	X 410 240 240 410 240 410 240 410	11 204, 94 105,71 26,33 25,96 - - 9 819,56 1 227,38 	1 112,5 0,1 - 1 112,4	 - -	 - 	 - 	 - 	 - 	 - 	12 504,34 105,71 26,33 25,96 0,1 - 9 819,56 1 227,38 1 112,4	250 мест
Мероприятие 5: Постановка на кадастровый учет сетей водоснабжения и электроснабжения малоэтажной застройки микрорайона «Аэродромный»	888	0502	6110083970	240	99,50	-	-	-	-	-	-	-	99,50	
Мероприятие 6: Разработка энергетического паспорта объектов водоснабжения микрорайона «Аэродромный»	888	0502	6110083990	240	14,00	-	-	-	-	-	-	-	14,00	
Мероприятие 7: Разработка проектно-сметной документации на капитальный ремонт гидротехнических сооружений водохранилища на реке Салба у села Салба Ермаковского района местный бюджет: краевой бюджет:	009 009 009	0406 0406 0406	X 6110094960 6110074960	X 240 240	2 100,0 20,80 2 079,20	-	-	- 	 - 	 - 	 - 	-	2 100,0 20,80 2 079,20	Проектно-сметная документация
Мероприятие 8: Проведение лабораторных исследований холодной воды для выдачи разрешения на ввод объектов водоснабжения микрорайона «Аэродромный»	009	0502	6110083950	240	28,16	-	-	-	-	-	-	-	28,16	Подтверждение качества холодной воды
Мероприятие 9: Выполнение кадастровых работ (изготовление технических планов) Жеблахтинский детский сад местный бюджет: краевой бюджет:	888 888	0701 0701	6110084010 6110084010	240 240	50,00 50,00 -	-	-	-	-	-	-	-	50,00 50,00 -	Получение технического плана
Мероприятие 10: Выполнение кадастровых работ (изготовление технических планов) Сельский дом культуры со зрительным залом на 250 мест с. Мигна местный бюджет: краевой бюджет:	888 888	0801 0801	6110084020 6110084020	240 240	49,50 49,50 -	-	-	-	-	-	-	-	49,50 49,50 -	Получение технического плана
Мероприятие 11 :Внесение изменений в ПСД по строительству детского сада на 95 мест в с. Ермаковское местный бюджет	888 009 888	0701 0701 0701	6110084040 6110084130 6110084040	240 240 240	- - - 	70,0 - 70,0	- - -	-	-	-	-		70,0 - 70,0 -	Для включения в программу по строительству детских садов
Мероприятие 12: Проведение экспертизы ПСД по строительству детского сада на 95 мест в с. Ермаковское местный бюджет	888 888	0701 0701	6110084060 6110084060	240 240	- -	95,4 95,4	- -	- -	- -	- -	- -		95,4 95,4	Для включения в программу по строительству детских садов
Мероприятие 13: Капитальный ремонт кровли МБДОУ «Ермаковский детский сад № 2 комбинированного вида» местный бюджет краевой бюджет	888 888 888	0701 0701 0701	6110077460 6110097460 6110077460	240 240 240	- - - -	5050,0 50,0 5000,0	- - -	- - -	- - -	- - -	- - -		5 050,0 50,0 5000.	Для создания безопасных и комфортных условий эксплуатации объекта
Мероприятие 14: Капитальный ремонт кровли МБОУ «Салбинская средняя общеобразовательная школа» местный бюджет краевой бюджет	888 888 888	0701 0701 0701	6110077460 6110097460 6110077460	240 240 240	- - -	5 766,2 57,7 5 708,5	- - -	- - -	- - -	- - -	- 		5 766,2 57,7 5 708,5	Для создания безопасных и комфортных условий эксплуатации
Мероприятие 15: Проведение санитарно-эпидемиологической экспертизы земельного участка для строительства детского сада на 95 мест в с. Ермаковское местный бюджет	009 009	0701 0701	6110084130 6110084130	240 240	- -	- -	40,80356 40,80356	- -	- -	- -	- -		40,80356 40,80356	Для включения в программу по строительству детских садов
Мероприятие 16:Разработка схемы размещения рекламных конструкций местный бюджет: краевой бюджет:	009	0113	6110084120	240	-	-	300,00 300,00 -	- - -	- - -	- - -	- - -		300,00 300,00 -	Схема размещения рекламных конструкций

Мероприятие 17:Обеспечение ввода в эксплуатацию объекта «Водоснабжение микрорайона «Аэродромный» с. Ермаковское 2 и 3 этапы» местный бюджет: краевой бюджет:	009	0502	6110082640	240	-	-	149,995 149,995 -	-	-	-	-	-	149,995 149,995 -	Обеспечение населения централизованным водоснабжением
Мероприятие 18:Обеспечение ввода в эксплуатацию объекта «Сельский дом культуры со зрительным залом на 250 мест с. Мигна» местный бюджет: краевой бюджет:	009	0502	6110084140	240	-	-	263,81430 263,81430 -	-	-	-	-	-	263,81430 263,81430-	Обеспечение населения объектом культуры
Мероприятие 19 :Обеспечение ввода в эксплуатацию объекта «Детский сад на 95 мест в с. Ермаковское» местный бюджет: краевой бюджет:	009	0502	6110082640	240	-	-	- - -	75,0 75,0 -	-	-	-	-	75,0 75,0 - -	Ввод 95 мест детского дошкольного учреждения
Мероприятие 20 :Софинансирование за счет средств местного бюджета субсидии на развитие инфраструктуры дошкольных образовательных организаций («Детский сад на 95 мест в с. Ермаковское») местный бюджет: краевой бюджет:	009	0701	6110095670	410	-	-	- - -	7 899,67 7 899,67 -	-	-	-	-	7 899,67 7 899,67 - -	Приобретение детского дошкольного учреждения на 95 мест
Мероприятие 21. Субсидия на развитие инфраструктуры дошкольных образовательных организаций («Детский сад на 95 мест в с. Ермаковское») местный бюджет: краевой бюджет:	009	0701	6110075670	410	- - -	- - -	- - -	122 000,0 122 000,0	-	-	-	-	122 000,0 - 122 000,0	Приобретение детского дошкольного учреждения на 95 мест
Мероприятие 22. Финансирование разработки проектно-сметной документации «Улично-дорожная сеть малоэтажной застройки микрорайона «Северный» с. Ермаковское» Краевой бюджет	009	0409	610074610	240	-	-	-	-	-	-	-	-	-	Проектно-сметная документация на строительство улично-дорожной сети
Мероприятие 23. Разработка проектно-сметной документации, в рамках подпрограммы «Комплексное развитие жилищного строительства, систем социальной и коммунальной инфраструктуры Ермаковского района» Местный бюджет	009	0502	6110080540	240	-	-	-	-	99,2 99,2	-	-	-	99,2 99,2	Проектно-сметная документация на кап. Ремонт водопроводных сетей с. Новополтавка, 1 этап
Мероприятие 24. Проведение проверки достоверности определения сметной стоимости объектов капитального строительства, ремонта в рамках подпрограммы «Комплексное развитие жилищного строительства, систем социальной и коммунальной инфраструктуры Ермаковского района» Местный бюджет	009	0502	6110085710	240	-	-	-	-	23,6 23,6	-	-	-	23,6 23,6	Для включения в программу по кап.ремонту инженерных сетей
Мероприятие 25. Софинансирование субсидии на строительство муниципальных объектов коммунальной и транспортной инфраструктуры в рамках подпрограммы «Комплексное развитие жилищного строительства, систем социальной и коммунальной инфраструктуры Ермаковского района» Местный бюджет	009	0409	6110094610	240	- -	- -	- -	- -	114,815 114,815	- -	- -	-	114.815 114,815	Проектно-сметная документация на строительство улично-дорожной сети мкр. «Северный» с. Ермаковское
Мероприятие 26. Проведение работ по устройству узла подключения на магистральной трубе водоснабжения с. Ермаковское в рамках подпрограммы «Комплексное развитие жилищного строительства, систем социальной и коммунальной инфраструктуры Ермаковского района» Местный бюджет	009	0502	6110085720		- -	- -	- -	- -	42,124 42,124	- -	- -	-	42,124 42,124	Обеспечение населения с. Ермаковского питьевой водой
Мероприятие 27. Разработка проектно-сметной документации, в рамках подпрограммы «Комплексное развитие жилищного строительства, систем социальной и коммунальной инфраструктуры Ермаковского района» Местный бюджет	009	0502	6110080540	240	- -	- -	- -	- -	- -	100,0 100,0	- -	- -	100,0 100,0	Проектно-сметная документация
Мероприятие 28. Разработка схем размещения нестационарных торговых объектов Ермаковского района» Местный бюджет	009	0100	6110084130	240	- -	- -	- -	- -	- -	60,0 60,0	- -	- -	60,0 60,0	Схема для предоставления мест размещения нестационарных торговых объектов
Мероприятие 29. Проведение государственной экспертизы проектно-сметной документации Местный бюджет	009	0502	6110085710	240	- -	- -	- -	- -	- -	24,0 24,0	- -	- -	24,0 24,0	Для включения в программу

Начальник отдела архитектуры, строительства и коммунального хозяйства А.С. Сидоренко

Приложение № 3
к постановлению администрации
Ермаковского района
от «22» июля 2019 г. № 368-п

Подпрограмма №2
«Территориальное планирование Ермаковского района»

1. Паспорт подпрограммы

Наименование подпрограммы	«Территориальное планирование Ермаковского района»
Наименование муниципальной программы, в рамках которой реализуется подпрограмма	Муниципальная программа «Создание условий для строительства социально значимых объектов, а так же обеспечения доступным и комфортным жильем граждан Ермаковского района Красноярского края»
Муниципальный заказчик- координатор подпрограммы	Администрация Ермаковского района
Исполнители и соисполнителимероприятий подпрограммы	Администрация Ермаковского района Органы местного самоуправления поселений
Цели и задачи подпрограммы	Цели: Обеспечение устойчивого развития территорий, развития инженерной, транспортной и социальной инфраструктур; Рациональное и эффективное использование территории района, создание предпосылок для застройки и благоустройства территории сельских поселений и межселенных территорий района, сохранение объектов историко-культурного наследия, обеспечение рационального природопользования и охраны окружающей природной среды в целях повышения качества и условий проживания населения района. Задачи: Разработка генеральных планов сельских поселений.
Основные разработчики программы	Отдел архитектуры, строительства и коммунального хозяйства администрации Ермаковского района
Целевые индикаторы	Утверждение генеральных планов (при условии передачи полномочий сельскими поселениями) следующих сельсоветов: Мигнинского и села Ермаковского после корректировки.

Сроки реализации подпрограммы	2014-2021 годы
Объёмы и источники финансирования подпрограммы на период действия подпрограммы с указанием на источники финансирования по годам реализации	Всего: 15 144,769 тыс. руб.: 2014 г. – 517,16 тыс. руб.; 2015 г. – 228,20 тыс. руб.; 2016 г. – 1 818,697 тыс. руб.; 2017 г. – 3 093,0 тыс. руб.; 2018 г.- 2 265,112 тыс. руб.; 2019 г.- 7 222,6 тыс. руб.; 2020 г. – 0,0 тыс. руб.; 2021 г. – 0,0 тыс. руб. Краевой бюджет всего 2014-2021 – 13 678,752тыс. руб.: 2014 г. - 491,76 тыс. руб.; 2015 г. – 228,2 тыс. руб.; 2016 г. – 1 636,5 тыс. руб.; 2017 г. – 2 783,7 тыс. руб.; 2018 г. – 2 038,592 тыс. руб.; 2019 г. – 6 500,0 тыс. руб.; 2020 г. – 0,0 тыс. руб.; 2021 г. – 0,0 тыс. руб. Местный бюджет всего 2014-2021 – 1 466,017 тыс. руб.: 2014 г. - 25,40 тыс. руб.; 2015 г. – 0,0 тыс. руб.; 2016 г. – 182,197 тыс. руб.; 2017 г. – 309,3 тыс. руб.; 2018 г. – 226,52 тыс. руб.; 2019 г. – 722,6 тыс. руб.; 2020 г. – 0,0 тыс. руб.; 2021 г. – 0,0 тыс. руб.
Система организации контроля за исполнением подпрограммы	Администрация Ермаковского района

2. Постановка общерайонной проблемы и обоснование необходимости разработки подпрограммы

Градостроительство является базовой отраслью, обеспечивающей устойчивое социально-экономическое развитие территорий.

Градостроительная деятельность- деятельность по развитию территорий, осуществляемая в виде территориального планирования, градостроительного зонирования, планировки территорий, архитектурно-строительного проектирования, строительство, капитального ремонта, реконструкция объектов капитального строительства.

Территориальное планирование – планирование развития территорий, в том числе для установления функциональных зон, зон планируемого размещения объектов капитального строительства для государственных и муниципальных нужд, зон с особыми условиями использования территорий,

Устойчивое развитие территорий – обеспечение при осуществлении градостроительной деятельности безопасности и благоприятных условий жизнедеятельности человека, ограничение негативного воздействия хозяйственной и иной деятельности на окружающую среду и обеспечение охраны и рационального использования природных ресурсов в интересах настоящего и будущего поколений.

Градостроительная деятельность на территории Ермаковского района осуществляется на основе документов территориального планирования.

Значительная часть документов территориального планирования муниципальных образований края разработаны в период 1968-1986 годов. На территории Ермаковского района находится 14 муниципальных образований. Генеральные планы сельских поселений на территории района разрабатывались и корректировались в 80-х годах прошлого века. На данный момент генеральные планы поселений в новых социально-экономических условиях не отвечают современным требованиям. На конец 2018 года разработано 7 проектов генеральных планов, а именно: п. Арадан, с. Ермаковское, п. Ойский, Танзыбейского, Мигнинского, Григорьевского и Разъезженского сельсоветов. В связи с тем, что генеральный план села Ермаковское по некоторым вопросам не соответствует действительности в 2017 году начата разработка проекта генерального плана Ермаковского сельсовета, который сейчас находится в процессе согласования. В 2018 году разработаны проекты генеральных планов Верхнеусинского, Ивановского и Араданского сельсоветов.

В 2019 году будут разрабатываться проекты генеральных планов Нижнесуэтукского и Семенниковского сельсоветов с внесением изменений в правила землепользования и застройки соответственно.

Также разработана и утверждена схема территориального планирования Ермаковского района. Генеральные планы села Ермаковского, поселка Ойский, и Мигнинского сельсовета утверждены районным Советом депутатов, проект генерального плана Григорьевского сельсовета находится на согласовании в соответствующих министерствах.

Документы территориального планирования являются важнейшим элементом при разработке краевых и местных инвестиционных программ, формирования перечня инвестиционных проектов, финансируемых из краевого и местного бюджетов, схем и проектов развития инженерной, транспортной и социальной инфраструктур, территориальных комплексных схем природопользования, защиты территорий от чрезвычайных ситуаций. В настоящее время так же отсутствует информационная система сведений, обеспечивающая органы местного самоуправления, достоверной и полной информацией о состоянии, перспективах, условиях и последствиях осуществления градостроительной деятельности на территории района, а так же обеспечение регистрации прав на объекты недвижимости.

Разработаны и утверждены местные нормативы градостроительного проектирования Ермаковского района – основа правового регулирования застройки населенных пунктов, которые содержат минимальные расчетные показатели обеспечения благоприятных условий жизнедеятельности человека (в том числе объектами социального и коммунально-бытового назначения, доступности таких объектов для населения (включая инвалидов) объектами инженерной инфраструктуры, благоустройства территории). Разработаны и утверждены правила землепользования и застройки по всем 14-ти поселениям. Отсутствие в трех поселениях (Жеблахтинского, Новополтавского, Салбинского) актуализированной градостроительной документации ведет к торможению их экономического развития.

В связи с разработкой проектов генеральных планов части сельсоветов в 2019 году будут вноситься изменения в соответствующие правила землепользования и застройки (далее - ПЗЗ) в части приведения в соответствие с генеральными планами, а именно: ПЗЗ Араданского, ПЗЗ Верхнеусинского, ПЗЗ Григорьевского, ПЗЗ Ермаковского, ПЗЗ Ивановского, ПЗЗ Мигнинского, ПЗЗ Разъезженского сельсоветов.

Таким образом, без документов территориального развития Ермаковского района (генеральных планов сельсоветов) невозможно реализовывать краевые адресные инвестиционные программы, направленные на развитие социальной сферы и жилищно-коммунального хозяйства района.

Градостроительным кодексом Российской Федерации и Федеральным законом от 29 декабря 2004 № 191-ФЗ «О введении в действие Градостроительного кодекса Российской Федерации» определено, что органами государственной власти, органами местного самоуправления с 1 января 2010 года не допускается принятие решений о резервировании земель, об изъятии, в том числе путем выкупа земельных участков для государственных или муниципальных нужд, о переводе земель из одной категории в другую при отсутствии документов территориального планирования, за исключением случаев, предусмотренных федеральными законами, согласно положениям статьи 51 Градостроительного кодекса Российской Федерации. В соответствии с Градостроительным кодексом Российской Федерации при отсутствии документов территориального планирования муниципальных образований (генеральных планов сельсоветов), документации по планировке территории невозможна реализация строительных программ, направленных на развитие объектов социальной сферы и жилищно-коммунального хозяйства муниципальных образований, финансируемых, в том числе из средств краевого бюджета.

3. Основные цели, задачи, этапы и сроки выполнения подпрограммы, целевые индикаторы

Целями подпрограммы являются:

- Обеспечение устойчивого развития территорий, развития инженерной, транспортной и социальной инфраструктур;
- Рациональное и эффективное использование территории района, создание предпосылок для застройки и благоустройства территории сельских поселений и межселенных территорий района, сохранение объектов историко-культурного наследия, обеспечение рационального природопользования и охраны окружающей природной среды в целях повышения качества и условий проживания населения района.

Задачами подпрограммы являются:

- Разработка генеральных планов сельских поселений.

Срок реализации подпрограммы: 2014-2021 годы.

4. Механизм реализации подпрограммы

Главными распорядителем бюджетных средств, предусмотренных на реализацию мероприятий подпрограммы, является администрация Ермаковского района.

Отдел архитектуры, строительства и коммунального хозяйства администрации Ермаковского района осуществляет руководство и контроль за ходом выполнения программы, организует систему непрерывного мониторинга.

Средства местного бюджета на финансирование мероприятий программы выделяются:

- на оплату работ и услуг, выполняемым по государственным контрактам по мероприятиям, предусмотренным разделами I , IV системы программных мероприятий долгосрочной целевой программы «О территориальном планировании Красноярского края» (далее - система программных мероприятий).

5. Управление подпрограммой и контроль за ходом ее выполнения

1. Текущее управление и контроль за реализацией подпрограммы в части целевых показателей, исполнения мероприятий подпрограммы осуществляет отдел архитектуры, строительства и коммунального хозяйства администрации Ермаковского района, обеспечивает мониторинг и анализ хода реализации подпрограммы, организует ведение и представление ежеквартальной отчетности

2. Отчеты о реализации подпрограммы, включая план действий по реализации программных мероприятий, представляются одновременно в отдел планирования и экономического развития администрации Ермаковского района и финансовое управление администрации Ермаковского района ежеквартально не позднее 10 числа второго месяца, следующего за отчетным.

3. Финансирование расходов на реализацию подпрограммы осуществляется в соответствии с бюджетом Ермаковского района, утвержденным решением совета депутатов на очередной финансовый год и плановый период.

4. Контроль за реализацией подпрограммы в части финансирования подпрограммы осуществляется финансовым управлением администрации Ермаковского района.

5. Администрация Ермаковского района несет ответственность за ее реализацию, достижение конечного результата и нецелевое использование финансовых средств, выделяемых на выполнение подпрограммы.

6. Оценка социально-экономической эффективности от реализации подпрограммных мероприятий

Реализация мероприятий подпрограммы позволит:

повысить инвестиционную привлекательность территории Ермаковского района, привлечь инвесторов в строительство, реконструкцию, реставрацию (восстановление) объектов недвижимости, объектов инженерной и транспортной инфраструктуры, проводить обустройство территорий сельских поселений и межселенных территорий района;

повысить объем поступающих в бюджет платежей за пользование объектами недвижимости, инфраструктурой и природными ресурсами в доходную часть бюджетов всех уровней за счет обоснования ставок, устанавливаемых с учетом градостроительной ценности территорий;

рационально и эффективно использовать территорию района, создать условия для застройки и благоустройства территорий сельских поселений и межселенных территорий района, развития инженерной, транспортной и социальной инфраструктур, сохранения объектов историко-культурного наследия, рационального природопользования и охраны окружающей природной среды в целях обеспечения благоприятных условий жизнедеятельности человека.

Наличие документов территориального планирования Ермаковского района и сельских поселений и их последующая реализация позволит обеспечить:

создание условий для устойчивого развития района, сельских поселений района;

обеспечение безопасности и благоприятных условий жизнедеятельности человека, ограничение негативного воздействия хозяйственной и иной деятельности на окружающую среду;

предотвращение возникновения чрезвычайных ситуаций, вызванных явлениями природного и техногенного характера.

обеспечение охраны и рационального использования природных ресурсов в интересах настоящего и будущего поколений;

развитие и совершенствование региональных и местных систем расселения, развития поселений;

формирование инвестиционных зон и территорий активного экономического развития;

оптимизацию комплексного использования природных, экономических и трудовых ресурсов;

сохранение объектов историко-культурного наследия;

стимулирование развития малого и среднего предпринимательства, привлечения внешних инвестиций;

специализацию сельскохозяйственного производства;

решение проблем занятости и трудовой активности населения;

градостроительное обоснование параметров и структур местного самоуправления.

6.1. Обоснование финансовых, материальных и трудовых затрат

Для установления нормативных затрат труда и определения сметной стоимости работ на выполнение программных мероприятий используется «Справочник базовых цен на проектные работы для строительства. Градостроительная документация», который утвержден Госстроем России в 1995 году.

7. Мероприятия подпрограммы

№ п/п	Мероприятия	Объем софинансирования тыс. руб.								
		2014 год	2015 год	2016 год	2017 г.	2018г.	2019 г.	2020 г.	2021 г.	всего
Раздел I. Разработка генеральных планов сельских поселений										
1	Проект генерального плана Мигнинского сельсовета	Местный бюджет 25,40	Краевой бюджет 228,20 -	-	-	-	-	-	-	Краевой бюджет 228,20 Местный бюджет 25,40
2	Подготовка генерального плана Григорьевского сельсовета	-	-	Краевой бюджет 391,5 Местный бюджет 43,5	-	-	-	-	-	Краевой бюджет 391,5 Местный бюджет 43,5
3	Остатки прошлых лет по межбюджетным трансфертам: Краевой бюджет	491,76 491,76	-	-	-	-	-	-	-	491,76 491,76
4	Актуализация правил землепользования и застройки сельсоветов Ермаковского района	-	-	Краевой бюджет 835,0 Местный бюджет 93,697	-	-	-	-	-	Краевой бюджет 835,0 Местный бюджет 93,697
5	Подготовка генерального плана Разъезженского сельсовета	-	-	Краевой 410,0 Местный бюджет 45,0	-	-	-	-	-	Краевой бюджет 410,0 Местный бюджет 45,0
6	Подготовка генерального плана Ермаковского сельсовета	-	-	-	Краевой бюджет 990,0 Местный бюджет 110,0	-	-	-	-	Краевой бюджет 990,0 Местный бюджет 110,0
7	Актуализация документов территориального планирования	-	-	-	Краевой бюджет 1793,7,0 Местный бюджет 199,3	-	-	-	-	Краевой бюджет 1793,7 Местный бюджет 199,3
8	Подготовка генеральных планов Верхнеусинского, Ивановского и Араданского сельсоветов района	-	-	-	-	Краевой бюджет 2038,15 Местный бюджет 226,52	-	-	-	Краевой бюджет 2038,15 Местный бюджет 226,52
9	Подготовка проектов генеральных планов Нижнесуэтукского и Семенниковского сельсоветов района, а также разработка проектов внесения изменений в ПЗЗ Араданского, Верхнеусинского, Григорьевского, Ермаковского, Ивановского, Мигнинского и Разъезженского сельсоветов	-	-	-	-	-	Краевой бюджет 6500,0 Местный бюджет 722,6	-	-	Краевой бюджет 6500,0 Местный бюджет 722,6

Начальник отдела архитектуры, строительства и коммунального хозяйства А.С. Сидоренко

Приложение № 1
к подпрограмме № 2
«Территориальное планирование Ермаковского района»

Перечень целевых индикаторов подпрограммы

№ п/п	Цель, целевые индикаторы	Единица измерения	Источник информации	Отчётный финансовый год (2014)	Отчетный финансовый год (2015)	Отчетный финансовый год (2016)	Отчетный финансовый год (2017)	Отчетный финансовый год (2018)	Текущий год планового периода (2019)	Очередной год планового периода (2020 г.)	Первый год планового периода (2021 г.)
1	Цель 1: Обеспечение устойчивого развития территорий, развития инженерной, транспортной и социальной инфраструктур; Рациональное и эффективное использование территории района, создание предпосылок для застройки и благоустройства территории сельских поселений и межселенных территорий района, сохранение объектов историко-культурного наследия, обеспечение рационального природопользования и охраны окружающей природной среды в целях повышения качества и условий проживания населения района.										
1.1	Утверждение генеральных планов (при условии передачи полномочий сельскими поселениями) следующих сельсоветов: Григорьевского, Разъезженского и Ермаковского (после корректировки)	шт.	Решение об утверждении проекта генерального плана	0	1		1	0	0	3	2	0

Начальник отдела архитектуры, строительства и коммунального хозяйства А.С. Сидоренко

Приложение № 2
к подпрограмме № 2
«Территориальное планирование Ермаковского района»

Перечень мероприятий подпрограммы с указанием объёма средств на их реализацию и ожидаемых результатов

Наименование программы, подпрограммы	ГРБС	Код бюджетной классификации				Расходы (тыс.руб.), годы									Ожидаемый результат от реализации подпрограммного мероприятия (в натуральном выражении
		ГРБС	РзПр	ЦСР	ВР	Отчетный финансовый год (2014 г.)	Отчетный финансовый год (2015 г.)	Отчетный финансовый год (2016 г.)	Отчетный финансовый год (2017 г.)	Отчетный финансовый год (2018 г.)	Текущий год планового периода (2019 г.)	Очередной год планового периода (2020 г.)	Первый год планового периода (2021 г.)	Итого на период	
Цель 1: Обеспечение устойчивого развития территорий, развития инженерной, транспортной и социальной инфраструктур; Рациональное и эффективное использование территории района, создание предпосылок для застройки и благоустройства территории сельских поселений и межселенных территорий района, сохранение объектов историко-культурного наследия, обеспечение рационального природопользования и охраны окружающей природной среды в целях повышения качества и условий проживания населения района.															
Задача 1: Разработка генеральных планов сельских поселений															
Мероприятие 1: Разработка проекта генерального плана с. Мигна местный бюджет краевой бюджет		009	0412	6128392 6127466	 240 240	25,40 25,40 0,0	228,20 228,20	-	-	-	-	-	-	253,60 25,40 228,20	Генеральный план
Мероприятие 2: Подготовка генерального плана Григорьевского сельсовета местный бюджет краевой бюджет		009	0412	6120094660 6120074660	240 240	-	-	435,0 43,50 391,50	-	-	-	-	-	435,0 43,50 391,50	Подготовка генерального плана
Мероприятие 3: Остатки прошлых лет по межбюджетным трансфертам имеющих целевое назначение: местный бюджет краевой бюджет		009	0412			491,76 491,76	-	-	-	-	-	-	-	491,76 491,76	
Мероприятие 4: Актуализация правил землепользования и застройки сельсоветов Ермаковского района местный бюджет краевой бюджет		009	0412	6120095910 6120075910	240 240	-	-	928,697 93,697 835,0	-	-	-	-	-	928,697 93,697 835,0	Приведение ПЗЗ в соответствие с требованиями
Мероприятие 5: Подготовка генерального плана Разъезженского сельсовета местный бюджет краевой бюджет		009	0412	6120094660 6120074660	240 240	-	-	455,0 45,00 410,0	-	-	-	-	-	455,0 45,0 410,0	Подготовка генерального плана
Мероприятие 6: Подготовка документов терпланирования и градостроительного зонирования (внесение в них изменений) на разработку документации по планировке территории (Разработка генерального плана Ермаковского сельсовета местный бюджет краевой бюджет		009	0412	6120094660 6120074660	240 240	-	-	-	1100,0 110,0 900,0	-	-	-	-	1100,0 110,0 990,0	Подготовка генерального плана
Мероприятие 7: Актуализация документов терпланирования и градостроительного зонирования местный бюджет краевой бюджет		009	0412	6120094660 6120075910	240 240	-	-	- -	1993,0 199,3 1793,7 -	-	-	-	-	1993,0 199,3 1793,7	Актуализация документов терпланирования
Мероприятие 8: Подготовка документов терпланирования и градостроительного зонирования (внесение в них изменений) на разработку документации по планировке территории (Разработка генеральных планов Верхнеусинского, Ивановского и Араданского сельсоветов района) местный бюджет краевой бюджет		009	0412	6120094660 6120074660	240 240	-	-	-	-	2513,5 226,52 2038,592	-	-	-	2513,5 226,52 2038,592	Подготовка генеральных планов
Мероприятие 9: Подготовка документов терпланирования и градостроительного зонирования (внесение в них изменений) на разработку документации по планировке территории Подготовка проектов генеральных планов Нижнесуэтукского и Семенниковского сельсоветов района, а также разработка проектов внесения изменений в ПЗЗ Араданского, Верхнеусинского, Григорьевского, Ермаковского, Ивановского, Мигнинского и Разъезженского сельсоветов местный бюджет краевой бюджет		009	0412	6120094660 6120074660	240 240	-	-	-	-	0 0,0 0,0	7222,6 722,6 6500,0	-	-	7222,6 722,6 6500,0	Подготовка генеральных планов, и проектов внесения изменений в ПЗЗ по разработанным генеральным планам

Начальник отдела архитектуры, строительства и коммунального хозяйства А.С. Сидоренко

Приложение № 4
к постановлению администрации
Ермаковского района
от «22» июля 2019 г. № 368-п

Подпрограмма №3
«Обеспечение реализации муниципальной программы»

1. Паспорт подпрограммы

Наименование подпрограммы	«Обеспечение реализации муниципальной программы»
Наименование муниципальной программы, в рамках которой реализуется подпрограмма	Муниципальная программа «Создание условий для строительства социально значимых объектов, а так же обеспечения доступным и комфортным жильем граждан Ермаковского района Красноярского края»
Муниципальный заказчик- координатор подпрограммы	Администрация Ермаковского района
Исполнители мероприятий подпрограммы	Администрация Ермаковского района МКУ «Ермаковский центр капитального строительства» администрации Ермаковского района
Цели подпрограммы	Создание условий для эффективного, ответственного и прозрачного управления финансовыми ресурсами в рамках выполнения установленных функций и полномочий
Задачи подпрограммы	обеспечение реализации муниципальной программы и иных государственных программ в рамках, которых МКУ «Ермаковский центр капитального строительства» Администрации Ермаковского района является соисполнителем
Целевые индикаторы	- уровень исполнения расходов, направленных на обеспечение текущей деятельности; - доля нереальной ко взысканию дебиторской задолженности в общем объеме дебиторской задолженности по текущей деятельности; - доля просроченной кредиторской задолженности в общем объеме кредиторской задолженности по текущей деятельности
Сроки реализации подпрограммы	2014 - 2021 годы
Объёмы и источники финансирования подпрограммы на период действия подпрограммы с указанием на источники финансирования по годам реализации	Всего 19 669,302 тыс. руб.: 2014 г. – 2 219,02 тыс. рублей; 2015 г. – 2 665,20 тыс. рублей; 2016 г. – 2 805,41 тыс. рублей; 2017 г. – 2 433,276 тыс. рублей; 2018 г. – 1 994,796 тыс. рублей; 2019 г. – 2 517,20 тыс. рублей; 2020 г. – 2 517,20 тыс. рублей; 2021 г. – 2 517,20 тыс. рублей. Местный бюджет
Система организации контроля за исполнением подпрограммы	контроль за ходом реализации подпрограммы осуществляет администрация Ермаковского района; контроль за целевым использованием средств бюджета осуществляет Финансовое управление администрации Ермаковского района

2. Обоснование подпрограммы

2.1. Постановка проблемы и обоснование необходимости принятия подпрограммы.

2.1.1. Подпрограмма **«Обеспечение реализации муниципальной программы»** объединяет в себе мероприятия по бесперебойному обеспечению деятельности МКУ «Ермаковский центр капитального строительства» администрации Ермаковского района.

Целью подпрограммы является создание необходимых условий для эффективного, ответственного и прозрачного управления финансовыми ресурсами в рамках реализации программы **«Создание условий для обеспечения доступным и комфортным жильем граждан Красноярского края» и других программ, по которым МКУ «Ермаковский центр капитального строительства» администрации Ермаковского района является соисполнителем.**

Подпрограмма носит вспомогательный характер и обеспечивает достижение ожидаемых результатов реализации муниципальной программы в целом

2.2. Цели, задачи и сроки выполнения подпрограммы, целевые индикаторы.

2.2.1. Подпрограмма «Обеспечение реализации муниципальной программы» включает в себя следующие основные мероприятия:

Мероприятие 1 обеспечивает деятельность МКУ «Ермаковский центр капитального строительства» администрации Ермаковского района, который участвует в реализации отдельных подпрограмм и мероприятий муниципальной программы и иных программ в части осуществления организации строительства, реконструкции, капитального ремонта объектов капитального строительства, осуществляемых за счёт средств всех уровней.

Все основные мероприятия подпрограммы **«Обеспечение реализации государственных программ»** носят системный характер и направлены на реализацию муниципальной программы в целом.

Перечень подпрограммных мероприятий приведен в приложении № 2 к настоящей подпрограмме.

2.2.2. Целью подпрограммы является создание условий для эффективного, ответственного и прозрачного управления финансовыми ресурсами в рамках выполнения установленных функций и полномочий.

2.2.3. Для достижения целей подпрограммы необходимо обеспечить решение следующих задач:

обеспечение реализации муниципальной программы и иных государственных программ в рамках, которых МКУ «Ермаковский центр капитального строительства» администрации Ермаковского района является соисполнителем.

Данные задачи необходимо обеспечить в рамках следующих мероприятий:

обеспечение реализации муниципальной программы, в рамках которой МКУ «Ермаковский центр капитального строительства» администрации Ермаковского района является соисполнителем.

2.2.4. Подпрограмма реализуется в период 2014 - 2021 годов.

2.2.5. Целевыми индикаторами подпрограммы являются:
- уровень исполнения расходов, направленных на обеспечение текущей деятельности;
- доля нереальной ко взысканию дебиторской задолженности в общем объеме дебиторской задолженности по текущей деятельности;
- доля просроченной кредиторской задолженности в общем объеме кредиторской задолженности по текущей деятельности.

Перечень целевых индикаторов, **характеризующих выполнение подпрограммы,** приведен в приложении № 4.1.

2.3. Механизм реализации подпрограммы.

2.3.1. Подпрограмма реализовывается в соответствии с бюджетным законодательством, Уставом администрации Ермаковского района.

Расходные обязательства подпрограммы направлены на реализацию цели по обеспечению деятельности МКУ «Ермаковский центр капитального строительства» администрации Ермаковского района направленной на реализацию муниципальной программы.

2.4. Организация управления подпрограммой и контроль за ходом выполнения.

2.4.1. Текущее управление реализацией подпрограммы осуществляется администрацией Ермаковского района.

2.4.2. Администрация Ермаковского района несет ответственность за ее реализацию, достижение конечного результата и эффективное использование финансовых средств, выделяемых на выполнение подпрограммы.

2.4.3. Администрация Ермаковского района ежеквартально и по итогам работы за год составляет сводные бюджетные отчеты, которые включают в себя бюджетный отчет МКУ «Ермаковский центр капитального строительства» администрации Ермаковского района.

2.4.4. Отчеты о реализации программы предоставляются ежегодно и одновременно в отдел планирования и экономического развития администрации Ермаковского района и финансовое управление администрации Ермаковского района не позднее 10 числа второго месяца, следующего за отчетным.

2.5. Оценка социально-экономической эффективности от реализации подпрограммы.

2.5.1. Реализация подпрограммы должна обеспечить достижение уровня исполнения расходов, направленных на обеспечение текущей деятельности МКУ «Ермаковский центр капитального строительства» администрации Ермаковского района 100 %.

2.6. Обоснование финансовых, материальных, трудовых затрат.

2.6.1. Мероприятия подпрограммы предусматривают их реализацию за счет средств местного бюджета.

Объем финансирования программы за счет средств местного бюджета всего составляет 19 669,302 тыс. рублей, в том числе по годам:

2014 г. – 2 219,02 тыс. рублей; 2015 г. – 2 665,20 тыс. рублей; 2016 г. – 2 805,41 тыс. рублей;
2017 г. – 2 433,276 тыс. рублей; 2018 г. – 1 994,796 тыс. рублей; 2019 г. – 2 517,20 тыс. рублей;
2020 г. – 2 517,20 тыс. рублей; 2021 г. – 2 517,20 тыс. рублей.

Объемы и источники финансирования в рамках мероприятий представлены приложениями № 4.2.

Дополнительные материальные и трудовые затраты не предусмотрены.

Начальник отдела строительства,
архитектуры и коммунального хозяйства А.С. Сидоренко

Приложение № 1
к подпрограмме № 3
«Обеспечение реализации муниципальной программы»

Перечень целевых индикаторов подпрограммы

№ п/п	Цель, целевые индикаторы	Единица измерения	Источник информации	Отчётный финансовый год (2014)	Отчетный финансовый год (2015)	Отчетный финансовый год (2016)	Отчетный финансовый год (2017)	Отчетный финансовый год (2018)	Текущий год планового периода (2019)	Очередной год планового периода (2020)	Первый год планового периода (2021)
1	Цель 1: Создание условий для эффективного, ответственного и прозрачного управления финансовыми ресурсами в рамках выполнения установленных функций и полномочий										
1.1.	Целевой индикатор № 1- уровень исполнения расходов, направленных на обеспечение текущей деятельности;	%		-	100	100	100	97	100	100	100
1.2.	Целевой индикатор № 2 – доля нереальной ко взысканию дебиторской задолженности в общем объеме дебиторской задолженности по текущей деятельности;	%		-	0	0	0	0	0	0	0
1.3.	Целевой индикатор № 3 – доля просроченной кредиторской задолженности в общем объеме кредиторской задолженности по текущей деятельности;	%		-	0	0	0	0	0	0	0

Начальник отдела архитектуры, строительства и коммунального хозяйства А.С. Сидоренко

Приложение № 2
к подпрограмме № 3
«Обеспечение реализации муниципальной программы»

Перечень мероприятий подпрограммы с указанием объёма средств на их реализацию и ожидаемых результатов

Наименование программы, подпрограммы	ГРБС	Код бюджетной классификации				Расходы (тыс.руб.), годы									Ожидаемый результат от реализации подпрограммного мероприятия (в натуральном выражении)
		ГРБС	РзПр	ЦСР	ВР	Отчетный год (2014г.)	Отчетный год (2015г.)	Отчетный финансовый год (2016 г.)	Отчетный финансовый год (2017 г.)	Отчетный финансовый год (2018 г.)	Текущий год планового периода (2019 г.)	Очередной год планового периода (2020 г.)	Первый год планового периода (2021 г.)	Итого на период	
Цель 1: Создание условий для эффективного, ответственного и прозрачного управления финансовыми ресурсами в рамках выполнения установленных функций и полномочий															
Задача 1: Обеспечение реализации муниципальной программы и иных государственных программ в рамках, которых МКУ «Ермаковский центр капитального строительства» Администрации Ермаковского района является соисполнителем															
Мероприятие 1: обеспечение реализации муниципальной программы и иных государственных программ в рамках которых МКУ «Ермаковский центр капитального строительства» Администрации Ермаковского района является соисполнителем:		009	0113	6130080610	110	2 219,02	2 665,20	2 805,41	2 433,276	1 994,796	2 517,2	2 517,2	2 517,2	19 669,302	9 объектов
		009	0100	6130010470	110										
		009	0113	6130080610	240										
		009	0113	6130080610	830										
местный бюджет:		009	0113	6130080610	850	1826,58	1984,3	2 015,27	2063,164	1681,926	2150,0	2150,0	2150,0	16 021,24	
краевой бюджет:						-	-	-	-	66,2	-	-	-	66,2	
						277,99	311,8	513,12	307,842	244,032	337,2	337,2	337,2	2 666,384	
						114,45	361,7	23,82	34,888	0,0	0,0	0,0	0,0	534,858	
						0,0	7,4	253,2	27,382	2,638	30,0	30,0	30,0	380,62	
						-	-	-	-	-	-	-	-	-	

Начальник отдела архитектуры, строительства и коммунального хозяйства А.С. Сидоренко

Приложение № 5
к постановлению администрации
Ермаковского района
от «22» июля 2019 г. № 368-п

Подпрограмма №4
«Капитальный ремонт объектов муниципального жилищного фонда Ермаковского района»

Приложение № 1
к подпрограмме №4
«Капитальный ремонт объектов
муниципального жилищного фонда
Ермаковского района»

1. Паспорт подпрограммы

Наименование муниципальной подпрограммы	«Капитальный ремонт объектов муниципального жилищного фонда Ермаковского района» (далее – подпрограмма)
Наименование муниципальной программы, в рамках которой реализуется подпрограмма	Муниципальная программа «Создание условий для строительства социально значимых объектов, а так же обеспечения доступным и комфортным жильем граждан Ермаковского района Красноярского края
Муниципальный заказчик- координатор программы	Администрация Ермаковского район.
Исполнители мероприятий подпрограммы, главные распорядители бюджетных средств	Администрация Ермаковского района; Финансовое управление администрации Ермаковского района.
Цели и задачи подпрограммы	Цели: 1. Обеспечение сохранности и увеличение срока эксплуатации муниципального жилищного фонда; приведение в надлежащее техническое состояние муниципального жилищного фонда; устранение неисправностей изношенных конструктивных элементов (в том числе их восстановление и замена) общего имущества собственников помещений в многоквартирных домах; повышение эффективности и надежности функционирования внутренних инженерных систем; внедрение ресурсосберегающих технологий; разработка эффективных механизмов управления жилищным фондом. Задачи: 1. Ремонт муниципального жилищного фонда.
Сроки реализации подпрограммы	Срок реализации подпрограммы 2014- 2021 годы
Целевые индикаторы	В соответствии с приложением № 5.1. «Перечень целевых показателей подпрограммы»
Объемы и источники финансирования подпрограммы на период действия подпрограммы с указанием на источники финансирования по годам реализации подпрограммы	Источник финансирования - бюджет Ермаковского района. Общий объем финансирования подпрограммы составляет 2 611,376 тыс. рублей, из них: в 2014 году - 0,00 тыс. рублей; в 2015 году - 305,70 тыс. рублей; в 2016 году - 404,90 тыс. рублей; в 2017 году – 406,842 тыс. рублей; в 2018 году – 403,034 тыс. рублей; в 2019 году – 430,30 тыс. рублей; в 2020 году – 330,30 тыс. рублей; в 2021 году – 330,30 тыс. рублей.
Система реализации контроля за исполнением подпрограммы	Контроль за ходом реализации подпрограммы осуществляет администрация Ермаковского района; Финансовое управление администрации Ермаковского района.

2. Основные разделы подпрограммы

2.1 Постановка общерайонной проблемы и обоснование необходимости разработки подпрограммы.

Недостаток инвестиций на проведение капитального ремонта и финансирования текущего ремонта, возникшие в результате многолетней отсрочки реализации рыночной реформы в жилищно-коммунальной сфере, привели к неудовлетворительному состоянию муниципального жилищного фонда. При разработке подпрограммы учитывается роль государства по улучшению жилищных условий граждан, проживающих в муниципальном жилищном фонде, признанном в настоящее время подлежащим капитальному ремонту. Что оправдано с социальной точки зрения, поскольку основная масса граждан, проживающих в многоквартирных домах, в настоящее время не в состоянии в полном объеме принять участие в капитальном ремонте. Задача, связанная с решением проблемы капитального ремонта многоквартирного дома, заключается в том, чтобы на конкретную дату оценить потребность в проведении капитального ремонта, определить количество необходимых финансовых ресурсов и пути их привлечения.

2.2 Основная цель, задачи, этапы и сроки выполнения подпрограммы, целевые индикаторы.

Основными целями являются:

1. Обеспечение сохранности и увеличение срока эксплуатации муниципального жилищного фонда; приведение в надлежащее техническое состояние муниципального жилищного фонда; устранение неисправностей изношенных конструктивных элементов (в том числе их восстановление и замена) общего имущества собственников помещений в многоквартирных домах; повышение эффективности и надежности функционирования внутренних инженерных систем; внедрение ресурсосберегающих технологий; разработка эффективных механизмов управления жилищным фондом.

Задачами программы являются:

1. Ремонт муниципального жилищного фонда.

Перечень целевых индикаторов подпрограммы представлен в приложении № 5.1.

2.3 Механизм реализации мероприятий программы.

Муниципальным заказчиком – координатором подпрограммы является администрация Ермаковского района.

Администрация Ермаковского района, как заказчик подпрограммы, организует в установленном порядке конкурсный отбор исполнителей по программным мероприятиям на основании федерального закона от 05.04.2013 N 44 «О контрактной системе в сфере закупок товаров, работ, услуг для обеспечения государственных и муниципальных нужд»

В конкурсе могут принять участие любые юридические лица независимо от организационно – правовой формы, формы собственности, места нахождения и места происхождения капитала, в том числе индивидуальные предприниматели.

Конкурсная комиссия осуществляет оценку и сопоставление заявок на участие в конкурсе, поданных участниками размещения заказа, признанными участниками конкурса.

Оценка и сопоставление заявок на участие в конкурсе осуществляются конкурсной комиссией в целях выявления лучших условий исполнения муниципального контракта в соответствии с критериями и в порядке, которые установлены конкурсной документацией.

Победителем конкурса признается участник конкурса, который предложил лучшие условия исполнения муниципального контракта.

Муниципальный контракт заключается на условиях, указанных в поданной участником конкурса, с которым заключается контракт, заявке на участие в конкурсе и в конкурсной документации. При заключении муниципального контракта цена такого контракта не может превышать начальную (максимальную) цену контракта (цену лота), указанную в извещении о проведении открытого конкурса. В случае если контракт заключается с физическим лицом, за исключением индивидуальных предпринимателей и иных занимающихся частной практикой лиц, оплата такого контракта уменьшается на размер налоговых платежей, связанных с оплатой контракта.

Главный распорядитель бюджетных средств Администрация Ермаковского района по вопросам своей компетенции осуществляет организационные, методические и контрольные функции в ходе реализации Программы.

Средства бюджета района на финансирование мероприятий подпрограммы в 2014 – 2021 годах предусматриваются в форме договоров с предприятиями, осуществляющими капитальный ремонт муниципального жилищного фонда.

2.4. Управление подпрограммой и контроль над ходом ее выполнения.

Отдел АС и КХ администрации Ермаковского района несет ответственность за реализацию подпрограммы, достижение конечного результата, эффективное использование финансовых средств, выделяемых на выполнение подпрограммы, и осуществляет контроль за исполнением мероприятий. Ежегодный отчет о выполнении мероприятий подпрограммы отдел АС и КХ предоставляет в отдел планирования и экономического развития администрации Ермаковского района и Финансовое управление Ермаковского района не позднее 10 числа второго месяца, следующего за отчетным.

2.5 Оценка социально - экономической эффективности.

Результатом достижения цели по прогнозам является приведение муниципального жилищного фонда в соответствии с санитарными, техническими требованиями это - проведение капитального ремонта общего имущества в семи многоквартирных жилых домах, текущий ремонт помещений муниципального жилищного фонда. А также, оплата услуги за сбор финансовых средств за наем муниципального жилья.

2.6. Информация о ресурсном обеспечении подпрограммы.

Общий объем финансирования подпрограммы из бюджета Ермаковского района составляет 2 611,376 тыс. рублей из них:

в 2014 году - 00,0 тыс. рублей; в 2015 году - 305,7 тыс. рублей; в 2016 году - 404,9 тыс. рублей; в 2017 году – 406,842 тыс. рублей; в 2018 году – 403,034 тыс. рублей; в 2019 году – 430,3 тыс. рублей; в 2020 году – 330,3 тыс. рублей; в 2021 году – 330,3 тыс. рублей.

Начальник отдела архитектуры,
строительства и коммунального хозяйства А.С. Сидоренко

Приложение № 1
к подпрограмме №4
«Капитальный ремонт объектов
муниципального жилищного фонда
Ермаковского района»

Перечень целевых индикаторов подпрограммы

№ п/п	Цель, целевые индикаторы	Единица измерения	Источник информации	Отчетный год 2014 г.	Отчетный финансовый год 2015 г.	Отчетный финансовый год 2016 г.	Отчетный финансовый год 2017	Отчетный финансовый год 2018	Текущий год планового периода 2019	Очередной плановый год 2020 г.	Первый плановый год 2021 г.
	Ремонт жилищного фонда:										
1	Объекты муниципального жилищного фонда подлежащие ремонту	шт.	Отдел АС и КХ	0	0	1	0	4	3	3	3
2	Установка приборов учета, ремонт инженерных систем муниципального жилья	шт.	Отдел АС и КХ	0	0	30	30	1	1	1	1

Начальник отдела архитектуры, строительства и коммунального хозяйства А.С. Сидоренко

Приложение № 2
к подпрограмме №4
«Капитальный ремонт объектов
муниципального жилищного фонда
Ермаковского района»

Перечень мероприятий подпрограммы с указанием объёма средств на их реализацию и ожидаемых результатов

Наименование программы, подпрограммы	ГРБС	Код бюджетной классификации				Расходы (тыс.руб.), годы									Ожидаемый результат от реализации подпрограммного мероприятия (в натуральном выражении
		ГРБС	РзПр	ЦСР	ВР	Отчетный год 2014 г.	Отчетный финансовый год 2015 г.	Отчетный финансовый год 2016 г.	Отчетный финансовый год 2017 г.	Отчетный финансовый год 2018 г.	Текущий плановый год 2019 г.	Очередной плановый год 2020 г.	Первый год планового периода 2021 г.	Итого на период	
Цель 1: Обеспечение сохранности и увеличение срока эксплуатации жилищного фонда; приведение в надлежащее техническое состояние жилищного фонда; устранение неисправностей изношенных конструктивных элементов (в том числе их восстановление и замена) общего имущества собственников помещений в многоквартирных домах; повышение эффективности и надежности функционирования внутренних инженерных систем; внедрение ресурсосберегающих технологий; разработка эффективных механизмов управления жилищным фондом															
Задача 1: Ремонт жилищного фонда.															
Мероприятие 1: Капитальный ремонт жилого фонда местный бюджет краевой бюджет	009	0501	6140083930	240 850 -		-	256,0 256,0	333,18 333,18 -	356,842 349,513 7,329	357,347 357,347 -	350,0 350,0 -	250,0 250,0 -	250,0 250,0 -	2 146,04 2 147,993 7,329 -	Капитальный ремонт общего имущества многоквартирных жилых домов -14 шт.
Мероприятие 2: Текущий ремонт жилого фонда местный бюджет краевой бюджет	009	0501	6140084090	240		-	-	22,02 22,02	0,0 0,0	-	30,3 30,3	30,3 30,3	30,3 30,3	112,92 112,92	Текущий ремонт муниципального жилищного фонда
Мероприятие 3: Оплата за услуги по сбору и начислению платы за наем муниципального жилого фонда местный бюджет краевой бюджет	009	0501	6140084100	240		-	49,7 49,7 -	49,7 49,7 -	50,0 50,0 -	45,687 45,687 -	50,0 50,0 -	50,0 50,0 -	50,0 50,0 -	345,087 345,087 -	Оплата услуги за сбор финансовых средств за наем муниципального жилья

Начальник отдела архитектуры, строительства и коммунального хозяйства А.С. Сидоренко

Администрация Ермаковского района
ПОСТАНОВЛЕНИЕ

«22» июля 2019 года № 369-п

О внесении изменений в постановление администрации Ермаковского района от 10.06.2016 № 359-п «Об организации и осуществлении регистрации (учета) избирателей, участников референдума на территории Ермаковского района»

В целях приведения муниципального правового акта в соответствие с действующим законодательством РФ, Руководствуясь уставом Ермаковского района.

Согласно федерального закона от 06.10.2003 № 131-ФЗ «Об общих принципах организации местного самоуправления в Российской Федерации», от 03.07.2018 №184-ФЗ «О внесении изменений в Федеральный закон» Об основных гарантиях избирательных прав и права на участие в референдуме граждан Российской Федерации от 15.11.1997 №143-ФЗ «Об актах гражданского состояния»,

ПОСТАНОВЛЯЮ:

1. внести следующие изменения в постановление администрации Ермаковского района Красноярского края от 10.06.2016 N 359-п «Об организации и осуществлении регистрации (учета) избирателей, участников референдума на территории Ермаковского района»:

1.1. в пункте 3:

- подпункт 3.2 исключить;

- подпункт 3.3 изложить в следующей редакции:

«органам, осуществляющим воинский учет на территории Ермаковского района, сообщать о гражданах Российской Федерации, призванных (поступивших по контракту) на военную службу (уволенных с военной службы)» не реже чем один раз в три месяца, а органам (учреждениям) уголовно-исполнительной системы на территории Ермаковского района сообщать о гражданах, содержащихся в местах лишения свободы по приговору суда, в администрацию Ермаковского района на имя главы Ермаковского района»;

1.2. в пункте 4:

- дополнить подпунктом 4.1.1 следующего содержания:

«получение сведений о государственной регистрации смерти и сведения о внесении исправлении или изменений в записи актов о смерти из Единого государственного реестра записей актов гражданского состояния в соответствии с порядком, предусмотренным Федеральным законом от 15 ноября 1997 года N 143-ФЗ «Об актах гражданского состояния»;

1.3. Утвердить приложение N ____»Порядок составления списка» избирателей согласно настоящего постановления.

2. Контроль за исполнением настоящего постановления оставляю за собой.

3. Постановление вступает в силу со дня его официального опубликования.

Глава района М.А. Виговский

Приложение № 1
к постановлению администрации
Ермаковского района
от «22» июля 2019 г. № 369-п

Порядок
составления списка избирателей

1. Общие положения

1.1. Правовой основой Порядка являются Конституция Российской Федерации, Федеральный закон «Об основных гарантиях избирательных прав и права на участие в референдуме граждан Российской Федерации» (далее – Федеральный закон), Федеральный закон «О Государственной автоматизированной системе Российской Федерации «Выборы», Федеральный закон «О персональных данных», иные федеральные законы, Уставный закон, нормативные акты Центральной избирательной комиссии Российской Федерации, Избирательной комиссии Красноярского края.

1.2. Активным избирательным правом обладают граждане Российской Федерации, достигшие на день голосования возраста 18 лет, не содержащиеся в местах лишения свободы по приговору суда и не признанные судом недееспособными, место жительства которых находится на территории Красноярского края.

1.3. В списки избирателей на избирательных участках, образованных на территории Красноярского края, включаются все граждане Российской Федерации, обладающие на день голосования активным избирательным правом (далее – избиратели).

Основанием для включения гражданина Российской Федерации в список избирателей на конкретном избирательном участке является факт нахождения места его жительства на территории этого участка либо факт пребывания (временного пребывания, нахождения) гражданина на территории этого участка (при наличии у гражданина активного избирательного права).

Избиратель, который будет находиться в день голосования вне места своего жительства, вправе подать в избирательную комиссию заявление о включении в список избирателей по месту своего нахождения.

Избиратель может быть включен в список избирателей только на одном избирательном участке.

При выявлении факта включения избирателя в список избирателей на разных избирательных участках территориальная избирательная комиссия (далее – территориальная комиссия) проводит работу по устранению ошибки или неточности в списках избирателей до их передачи в участковые избирательные комиссии (далее – участковые комиссии). С этой целью территориальная комиссия направляет запросы в органы, осуществляющие регистрацию актов гражданского состояния, органы, осуществляющие регистрацию граждан Российской Федерации по месту пребывания и по месту жительства в пределах Российской Федерации, выдачу и замену документов, удостоверяющих личность гражданина Российской Федерации, органы (учреждения) уголовно-исполнительной системы, военные комиссариаты либо в суд и иные органы в соответствии с их компетенцией.

1.4. Основным документом, удостоверяющим личность гражданина Российской Федерации на территории Российской Федерации, является паспорт гражданина Российской Федерации (далее – паспорт гражданина Российской Федерации, паспорт).

В случае если гражданину Российской Федерации паспорт гражданина Российской Федерации не выдавался, при реализации избирательных прав им может быть использован паспорт гражданина СССР образца 1974 года, если в этом паспорте содержится следующая информация, свидетельствующая о наличии гражданства Российской Федерации:

указание о принадлежности к гражданству Российской Федерации (на форзаце паспорта);

- либо имеется вкладыш к паспорту, свидетельствующий о наличии гражданства Российской Федерации;

- либо имеется штамп о регистрации по месту жительства, подтверждающий постоянное проживание на территории Российской Федерации на 6 февраля 1992 года (на день вступления в силу Закона Российской Федерации от 28 ноября 1991 года № 1948-1 «О гражданстве Российской Федерации»).

1.5. Сведения об избирателях, участниках референдума формирует и уточняет глава администрации Ермаковского района.

1.6. Список избирателей, участников референдума составляется соответствующей комиссией, в том числе с использованием ГАС «Выборы», отдельно по каждому избирательному участку, участку референдума на основании сведений, представляемых по установленной форме уполномоченным на то органом или уполномоченным должностным лицом.

1.7. Список избирателей состоит из титульного, вкладных листов и последнего листа для внесения итоговых данных. При разделении списка избирателей на книги используются титульные листы книг.

При совмещении дня голосования на иных выборах, референдумах с днем голосования на выборах Губернатора Красноярского края списки избирателей составляются отдельно по каждому виду выборов, референдуму.

Администрация Ермаковского района
ПОСТАНОВЛЕНИЕ

«23» июля 2019 года № 370-п

Об исполнении районного бюджета за 2 квартал 2019 года

В соответствии со статьей 9 Бюджетного кодекса Российской Федерации, руководствуясь Уставом Ермаковского района,

ПОСТАНОВЛЯЮ:

1. Утвердить отчет об исполнении районного бюджета МО Ермаковский район за 2 квартал 2019 года по доходам в сумме 530341,6 тыс. рублей, расходам в сумме 519630,6 тыс. рублей, профицит районного бюджета по источникам внутреннего финансирования в сумме 10711,0 тыс. рублей согласно приложению.

2. Контроль за исполнением настоящего постановления возложить на заместителя главы администрации района Сарлина Ю.В.

3. Постановление вступает в силу после его официального опубликования (обнародования).

Глава района М.А. Виговский

Приложение
к постановлению администрации
Ермаковского района
от «23» июля 2019 г. № 370-п

Отчет об исполнении районного бюджета

		КОДЫ
на 01 июля 2019 г.		Форма по ОКУД 0503317
Наименование финансового органа Ермаковский		Дата 01.07.2019
Наименование бюджета	по ОКПО	
Периодичность: месячная	по ОКТМО	
Единица измерения: руб		
	по ОКЕИ	383

1. Доходы бюджета

Наименование показателя	Код строки	Код дохода по бюджетной классификации	Утвержденные бюджетные назначения	Исполнено
1	2	3	4	5
Доходы бюджета - Всего	10	X	1 060 885 103,08	530 341 610,86
в том числе: НАЛОГОВЫЕ И НЕНАЛОГОВЫЕ ДОХОДЫ	10	000 1 00 00000 00 0000 000	85 057 312,00	30 863 316,14
НАЛОГИ НА ПРИБЫЛЬ, ДОХОДЫ	10	000 1 01 00000 00 0000 000	47 443 700,00	22 113 278,47
Налог на прибыль организаций	10	000 1 01 01000 00 0000 110	144 400,00	26 196,85
Налог на прибыль организаций, зачисляемый в бюджеты бюджетной системы Российской Федерации по соответствующим ставкам	10	000 1 01 01010 00 0000 110	144 400,00	26 196,85
Налог на прибыль организаций (за исключением консолидированных групп налогоплательщиков), зачисляемый в бюджеты субъектов Российской Федерации	10	000 1 01 01012 02 0000 110	144 400,00	26 196,85
Налог на доходы физических лиц	10	000 1 01 02000 01 0000 110	47 299 300,00	22 087 081,62
Налог на доходы физических лиц с доходов, источником которых является налоговый агент, за исключением доходов, в отношении которых исчисление и уплата налога осуществляются в соответствии со статьями 227, 227.1 и 228 Налогового кодекса Российской Федерации	10	000 1 01 02010 01 0000 110	46 900 800,00	21 964 251,25
Налог на доходы физических лиц с доходов, полученных от осуществления деятельности физическими лицами, зарегистрированными в качестве индивидуальных предпринимателей, нотариусов, занимающихся частной практикой, адвокатов, учредивших адвокатские кабинеты, и других лиц, занимающихся частной практикой в соответствии со статьей 227 Налогового кодекса Российской Федерации	10	000 1 01 02020 01 0000 110	168 400,00	14 414,96
Налог на доходы физических лиц с доходов, полученных физическими лицами в соответствии со статьей 228 Налогового Кодекса Российской Федерации	10	000 1 01 02030 01 0000 110	230 100,00	105 016,11
Налог на доходы физических лиц в виде фиксированных авансовых платежей с доходов, полученных физическими лицами, являющимися иностранными гражданами, осуществляющими трудовую деятельность по найму на основании патента в соответствии со статьей 227.1 Налогового кодекса Российской Федерации	10	000 1 01 02040 01 0000 110	0,00	3 399,30
НАЛОГИ НА ТОВАРЫ (РАБОТЫ, УСЛУГИ), РЕАЛИЗУЕМЫЕ НА ТЕРРИТОРИИ РОССИЙСКОЙ ФЕДЕРАЦИИ	10	000 1 03 00000 00 0000 000	82 900,00	43 607,53
Акцизы по подакцизным товарам (продукции), производимым на территории Российской Федерации	10	000 1 03 02000 01 0000 110	82 900,00	43 607,53
Доходы от уплаты акцизов на дизельное топливо, подлежащие распределению между бюджетами субъектов Российской Федерации и местными бюджетами с учетом установленных дифференцированных нормативов отчислений в местные бюджеты	10	000 1 03 02230 01 0000 110	30 000,00	19 795,99
Доходы от уплаты акцизов на дизельное топливо, подлежащие распределению между бюджетами субъектов Российской Федерации и местными бюджетами с учетом установленных дифференцированных нормативов отчислений в местные бюджеты (по нормативам, установленным Федеральным законом о федеральном бюджете в целях формирования дорожных фондов субъектов Российской Федерации)	10	000 1 03 02231 01 0000 110	30 000,00	19 795,99
Доходы от уплаты акцизов на моторные масла для дизельных и (или) карбюраторных (инжекторных) двигателей, подлежащие распределению между бюджетами субъектов Российской Федерации и местными бюджетами с учетом установленных дифференцированных нормативов отчислений в местные бюджеты	10	000 1 03 02240 01 0000 110	200,00	150,20
Доходы от уплаты акцизов на моторные масла для дизельных и (или) карбюраторных (инжекторных) двигателей, подлежащие распределению между бюджетами субъектов Российской Федерации и местными бюджетами с учетом установленных дифференцированных нормативов отчислений в местные бюджеты (по нормативам, установленным Федеральным законом о федеральном бюджете в целях формирования дорожных фондов субъектов Российской Федерации)	10	000 1 03 02241 01 0000 110	200,00	150,20
Доходы от уплаты акцизов на автомобильный бензин, подлежащие распределению между бюджетами субъектов Российской Федерации и местными бюджетами с учетом установленных дифференцированных нормативов отчислений в местные бюджеты	10	000 1 03 02250 01 0000 110	58 200,00	27 432,03
Доходы от уплаты акцизов на автомобильный бензин, подлежащие распределению между бюджетами субъектов Российской Федерации и местными бюджетами с учетом установленных дифференцированных нормативов отчислений в местные бюджеты (по нормативам, установленным Федеральным законом о федеральном бюджете в целях формирования дорожных фондов субъектов Российской Федерации)	10	000 1 03 02251 01 0000 110	58 200,00	27 432,03
Доходы от уплаты акцизов на прямогонный бензин, подлежащие распределению между бюджетами субъектов Российской Федерации и местными бюджетами с учетом установленных дифференцированных нормативов отчислений в местные бюджеты	10	000 1 03 02260 01 0000 110	-5 500,00	-3 770,69
Доходы от уплаты акцизов на прямогонный бензин, подлежащие распределению между бюджетами субъектов Российской Федерации и местными бюджетами с учетом установленных дифференцированных нормативов отчислений в местные бюджеты (по нормативам, установленным Федеральным законом о федеральном бюджете в целях формирования дорожных фондов субъектов Российской Федерации)	10	000 1 03 02261 01 0000 110	-5 500,00	-3 770,69
НАЛОГИ НА СОВОКУПНЫЙ ДОХОД	10	000 1 05 00000 00 0000 000	6 977 200,00	3 205 015,33
Единый налог на вмененный доход для отдельных видов деятельности	10	000 1 05 02000 02 0000 110	6 606 900,00	3 168 962,18
Единый налог на вмененный доход для отдельных видов деятельности	10	000 1 05 02010 02 0000 110	6 606 800,00	3 168 859,30
Единый налог на вмененный доход для отдельных видов деятельности (за налоговые периоды, истекшие до 1 января 2011 года)	10	000 1 05 02020 02 0000 110	100,00	102,88
Единый сельскохозяйственный налог	10	000 1 05 03000 01 0000 110	342 500,00	70 130,85
Единый сельскохозяйственный налог	10	000 1 05 03010 01 0000 110	342 500,00	70 130,85
Налог, взимаемый в связи с применением патентной системы налогообложения	10	000 1 05 04000 02 0000 110	27 800,00	-34 077,70
Налог, взимаемый в связи с применением патентной системы налогообложения, зачисляемый в бюджеты муниципальных районов	10	000 1 05 04020 02 0000 110	27 800,00	-34 077,70
ГОСУДАРСТВЕННАЯ ПОШЛИНА	10	000 1 08 00000 00 0000 000	3 051 000,00	1 538 766,74
Государственная пошлина по делам, рассматриваемым в судах общей юрисдикции, мировыми судьями	10	000 1 08 03000 01 0000 110	3 051 000,00	1 538 766,74
Государственная пошлина по делам, рассматриваемым в судах общей юрисдикции, мировыми судьями (за исключением Верховного Суда Российской Федерации)	10	000 1 08 03010 01 0000 110	3 051 000,00	1 538 766,74
ДОХОДЫ ОТ ИСПОЛЬЗОВАНИЯ ИМУЩЕСТВА, НАХОДЯЩЕГОСЯ В ГОСУДАРСТВЕННОЙ И МУНИЦИПАЛЬНОЙ СОБСТВЕННОСТИ	10	000 1 11 00000 00 0000 000	12 774 900,00	2 855 786,56
Доходы, получаемые в виде арендной либо иной платы за передачу в возмездное пользование государственного и муниципального имущества (за исключением имущества бюджетных и автономных учреждений, а также имущества государственных и муниципальных унитарных предприятий, в том числе казенных)	10	000 1 11 05000 00 0000 120	12 774 900,00	2 855 786,56
Доходы, получаемые в виде арендной платы за земельные участки, государственная собственность на которые не разграничена, а также средства от продажи права на заключение договоров аренды указанных земельных участков	10	000 1 11 05010 00 0000 120	7 184 800,00	1 231 168,43
Доходы, получаемые в виде арендной платы за земельные участки, государственная собственность на которые не разграничена и которые расположены в границах сельских поселений и межселенных территорий муниципальных районов, а также средства от продажи права на заключение договоров аренды указанных земельных участков	10	000 1 11 05013 05 0000 120	7 184 800,00	1 231 168,43
Доходы, получаемые в виде арендной платы за земли после разграничения государственной собственности на землю, а также средства от продажи права на заключение договоров аренды указанных земельных участков (за исключением земельных участков бюджетных и автономных учреждений)	10	000 1 11 05020 00 0000 120	3 998 700,00	1 055 159,00
Доходы, получаемые в виде арендной платы, а также средства от продажи права на заключение договоров аренды за земли, находящиеся в собственности муниципальных районов (за исключением земельных участков муниципальных бюджетных и автономных учреждений)	10	000 1 11 05025 05 0000 120	3 998 700,00	1 055 159,00
Доходы от сдачи в аренду имущества, составляющего государственную (муниципальную) казну (за исключением земельных участков)	10	000 1 11 05070 00 0000 120	1 591 400,00	569 459,13
Доходы от сдачи в аренду имущества, составляющего казну муниципальных районов (за исключением земельных участков)	10	000 1 11 05075 05 0000 120	1 591 400,00	569 459,13
ПЛАТЕЖИ ПРИ ПОЛЬЗОВАНИИ ПРИРОДНЫМИ РЕСУРСАМИ	10	000 1 12 00000 00 0000 000	166 600,00	83 628,18
Плата за негативное воздействие на окружающую среду	10	000 1 12 01000 01 0000 120	166 600,00	83 628,18
Плата за выбросы загрязняющих веществ в атмосферный воздух стационарными объектами	10	000 1 12 01010 01 0000 120	52 000,00	20 330,78
Плата за сбросы загрязняющих веществ в водные объекты	10	000 1 12 01030 01 0000 120	8 500,00	7 716,19
Плата за размещение отходов производства и потребления	10	000 1 12 01040 01 0000 120	106 100,00	55 505,73
Плата за размещение отходов производства	10	000 1 12 01041 01 0000 120	106 100,00	55 505,73
Плата за выбросы загрязняющих веществ, образующихся при сжигании на факельных установках и (или) рассеивании попутного нефтяного газа	10	000 1 12 01070 01 0000 120	0,00	75,48
ДОХОДЫ ОТ ОКАЗАНИЯ ПЛАТНЫХ УСЛУГ И КОМПЕНСАЦИИ ЗАТРАТ ГОСУДАРСТВА	10	000 1 13 00000 00 0000 000	29 812,00	54 500,69
Доходы от компенсации затрат государства	10	000 1 13 02000 00 0000 130	29 812,00	54 500,69
Доходы, поступающие в порядке возмещения расходов, понесенных в связи с эксплуатацией имущества	10	000 1 13 02060 00 0000 130	0,00	19 890,00
Доходы, поступающие в порядке возмещения расходов, понесенных в связи с эксплуатацией имущества муниципальных районов	10	000 1 13 02065 05 0000 130	0,00	19 890,00
Прочие доходы от компенсации затрат государства	10	000 1 13 02990 00 0000 130	29 812,00	34 610,69
Прочие доходы от компенсации затрат бюджетов муниципальных районов	10	000 1 13 02995 05 0000 130	29 812,00	34 610,69
ДОХОДЫ ОТ ПРОДАЖИ МАТЕРИАЛЬНЫХ И НЕМАТЕРИАЛЬНЫХ АКТИВОВ	10	000 1 14 00000 00 0000 000	13 040 700,00	86 348,08
Доходы от реализации имущества, находящегося в государственной и муниципальной собственности (за исключением движимого имущества бюджетных и автономных учреждений, а также имущества государственных и муниципальных унитарных предприятий, в том числе казенных)	10	000 1 14 02000 00 0000 000	12 941 000,00	0,00
Доходы от реализации имущества, находящегося в собственности муниципальных районов (за исключением движимого имущества муниципальных бюджетных и автономных учреждений, а также имущества муниципальных унитарных предприятий, в том числе казенных), в части реализации основных средств по указанному имуществу	10	000 1 14 02050 05 0000 410	12 941 000,00	0,00
Доходы от реализации иного имущества, находящегося в собственности муниципальных районов (за исключением имущества муниципальных бюджетных и автономных учреждений, а также имущества муниципальных унитарных предприятий, в том числе казенных), в части реализации основных средств по указанному имуществу	10	000 1 14 02053 05 0000 410	12 941 000,00	0,00
Доходы от продажи земельных участков, находящихся в государственной и муниципальной собственности	10	000 1 14 06000 00 0000 430	99 700,00	86 348,08
Доходы от продажи земельных участков, государственная собственность на которые не разграничена	10	000 1 14 06010 00 0000 430	91 600,00	85 053,08
Доходы от продажи земельных участков, государственная собственность на которые не разграничена и которые расположены в границах сельских поселений и межселенных территорий муниципальных районов	10	000 1 14 06013 05 0000 430	91 600,00	85 053,08
Доходы от продажи земельных участков, государственная собственность на которые разграничена (за исключением земельных участков бюджетных и автономных учреждений)	10	000 1 14 06020 00 0000 430	8 100,00	1 295,00
Доходы от продажи земельных участков, находящихся в собственности муниципальных районов (за исключением земельных участков муниципальных бюджетных и автономных учреждений)	10	000 1 14 06025 05 0000 430	8 100,00	1 295,00
ШТРАФЫ, САНКЦИИ, ВОЗМЕЩЕНИЕ УЩЕРБА	10	000 1 16 00000 00 0000 000	1 482 500,00	882 384,56
Денежные взыскания (штрафы) за административные правонарушения в области государственного регулирования производства и оборота этилового спирта, алкогольной, спиртосодержащей и табачной продукции	10	000 1 16 08000 01 0000 140	68 600,00	57 100,74
Денежные взыскания (штрафы) за административные правонарушения в области государственного регулирования производства и оборота этилового спирта, алкогольной, спиртосодержащей продукции	10	000 1 16 08010 01 0000 140	68 600,00	57 100,74
Денежные взыскания (штрафы) за нарушение законодательства Российской Федерации о недрах, об особо охраняемых природных территориях, об охране и использовании животного мира, об экологической экспертизе, в области охраны окружающей среды, о рыболовстве и сохранении водных биологических ресурсов, земельного законодательства, лесного законодательства, водного законодательства	10	000 1 16 25000 00 0000 140	116 000,00	5 000,00
Денежные взыскания (штрафы) за нарушение земельного законодательства	10	000 1 16 25060 01 0000 140	116 000,00	5 000,00
Денежные взыскания (штрафы) за нарушение законодательства в области обеспечения санитарно-эпидемиологического благополучия человека и законодательства в сфере защиты прав потребителей	10	000 1 16 28000 01 0000 140	900,00	879,25
Денежные взыскания (штрафы) за правонарушения в области дорожного движения	10	000 1 16 30000 01 0000 140	240 600,00	394 650,00
Прочие денежные взыскания (штрафы) за правонарушения в области дорожного движения	10	000 1 16 30030 01 0000 140	240 600,00	394 650,00
Суммы по искам о возмещении вреда, причиненного окружающей среде	10	000 1 16 35000 00 0000 140	18 000,00	360,00
Суммы по искам о возмещении вреда, причиненного окружающей среде, подлежащие зачислению в бюджеты муниципальных районов	10	000 1 16 35030 05 0000 140	18 000,00	360,00

Денежные взыскания (штрафы) за нарушение законодательства Российской Федерации об административных правонарушениях, предусмотренные статьей 20.25 Кодекса Российской Федерации об административных правонарушениях	10	000 1 16 43000 01 0000 140	138 400,00	91 307,18
Прочие поступления от денежных взысканий (штрафов) и иных сумм в возмещение ущерба	10	000 1 16 90000 00 0000 140	900 000,00	333 087,39
Прочие поступления от денежных взысканий (штрафов) и иных сумм в возмещение ущерба, зачисляемые в бюджеты муниципальных районов	10	000 1 16 90050 05 0000 140	900 000,00	333 087,39
ПРОЧИЕ НЕНАЛОГОВЫЕ ДОХОДЫ	10	000 1 17 00000 00 0000 000	8 000,00	0,00
Прочие неналоговые доходы	10	000 1 17 05000 00 0000 180	8 000,00	0,00
Прочие неналоговые доходы бюджетов муниципальных районов	10	000 1 17 05050 05 0000 180	8 000,00	0,00
БЕЗВОЗМЕЗДНЫЕ ПОСТУПЛЕНИЯ	10	000 2 00 00000 00 0000 000	975 827 791,08	499 478 294,72
БЕЗВОЗМЕЗДНЫЕ ПОСТУПЛЕНИЯ ОТ ДРУГИХ БЮДЖЕТОВ БЮДЖЕТНОЙ СИСТЕМЫ РОССИЙСКОЙ ФЕДЕРАЦИИ	10	000 2 02 00000 00 0000 000	961 781 124,46	495 045 188,10
Дотации бюджетам бюджетной системы Российской Федерации	10	000 2 02 10000 00 0000 150	262 555 200,00	160 272 700,00
Дотации на выравнивание бюджетной обеспеченности	10	000 2 02 15001 00 0000 150	240 182 400,00	160 272 700,00
Дотации бюджетам муниципальных районов на выравнивание бюджетной обеспеченности	10	000 2 02 15001 05 0000 150	240 182 400,00	160 272 700,00
Дотации бюджетам на поддержку мер по обеспечению сбалансированности бюджетов	10	000 2 02 15002 00 0000 150	22 372 800,00	0,00
Дотации бюджетам муниципальных районов на поддержку мер по обеспечению сбалансированности бюджетов	10	000 2 02 15002 05 0000 150	22 372 800,00	0,00
Субсидии бюджетам бюджетной системы Российской Федерации (межбюджетные субсидии)	10	000 2 02 20000 00 0000 150	161 757 634,46	52 900 458,00
Субсидии бюджетам на реализацию мероприятий государственной программы Российской Федерации «Доступная среда»	10	000 2 02 25027 00 0000 150	1 000 000,00	0,00
Субсидии бюджетам муниципальных районов на реализацию мероприятий государственной программы Российской Федерации «Доступная среда»	10	000 2 02 25027 05 0000 150	1 000 000,00	0,00
Субсидии бюджетам на оснащение объектов спортивной инфраструктуры спортивно-технологическим оборудованием	10	000 2 02 25228 00 0000 150	3 300 000,00	0,00
Субсидии бюджетам муниципальных районов на оснащение объектов спортивной инфраструктуры спортивно-технологическим оборудованием	10	000 2 02 25228 05 0000 150	3 300 000,00	0,00
Субсидии бюджетам на обеспечение развития и укрепления материально-технической базы домов культуры в населенных пунктах с числом жителей до 50 тысяч человек	10	000 2 02 25467 00 0000 150	909 000,00	0,00
Субсидии бюджетам муниципальных районов на обеспечение развития и укрепления материально-технической базы домов культуры в населенных пунктах с числом жителей до 50 тысяч человек	10	000 2 02 25467 05 0000 150	909 000,00	0,00
Субсидии бюджетам на реализацию мероприятий по обеспечению жильем молодых семей	10	000 2 02 25497 00 0000 150	585 218,40	0,00
Субсидии бюджетам муниципальных районов на реализацию мероприятий по обеспечению жильем молодых семей	10	000 2 02 25497 05 0000 150	585 218,40	0,00
Субсидия бюджетам на поддержку отрасли культуры	10	000 2 02 25519 00 0000 150	53 914,78	0,00
Субсидия бюджетам муниципальных районов на поддержку отрасли культуры	10	000 2 02 25519 05 0000 150	53 914,78	0,00
Прочие субсидии	10	000 2 02 29999 00 0000 150	155 909 501,28	52 900 458,00
Прочие субсидии бюджетам муниципальных районов	10	000 2 02 29999 05 0000 150	155 909 501,28	52 900 458,00
Субвенции бюджетам бюджетной системы Российской Федерации	10	000 2 02 30000 00 0000 150	502 427 000,00	263 756 088,97
Субвенции местным бюджетам на выполнение передаваемых полномочий субъектов Российской Федерации	10	000 2 02 30024 00 0000 150	498 249 100,00	262 222 116,97
Субвенции бюджетам муниципальных районов на выполнение передаваемых полномочий субъектов Российской Федерации	10	000 2 02 30024 05 0000 150	498 249 100,00	262 222 116,97
Субвенции бюджетам на компенсацию части платы, взимаемой с родителей (законных представителей) за присмотр и уход за детьми, посещающими образовательные организации, реализующие образовательные программы дошкольного образования	10	000 2 02 30029 00 0000 150	2 672 100,00	849 717,00
Субвенции бюджетам муниципальных районов на компенсацию части платы, взимаемой с родителей (законных представителей) за присмотр и уход за детьми, посещающими образовательные организации, реализующие образовательные программы дошкольного образования	10	000 2 02 30029 05 0000 150	2 672 100,00	849 717,00
Субвенции бюджетам на осуществление первичного воинского учета на территориях, где отсутствуют военные комиссариаты	10	000 2 02 35118 00 0000 150	1 492 800,00	684 255,00
Субвенции бюджетам муниципальных районов на осуществление первичного воинского учета на территориях, где отсутствуют военные комиссариаты	10	000 2 02 35118 05 0000 150	1 492 800,00	684 255,00
Субвенции бюджетам на осуществление полномочий по составлению (изменению) списков кандидатов в присяжные заседатели федеральных судов общей юрисдикции в Российской Федерации	10	000 2 02 35120 00 0000 150	13 000,00	0,00
Субвенции бюджетам муниципальных районов на осуществление полномочий по составлению (изменению) списков кандидатов в присяжные заседатели федеральных судов общей юрисдикции в Российской Федерации	10	000 2 02 35120 05 0000 150	13 000,00	0,00
Иные межбюджетные трансферты	10	000 2 02 40000 00 0000 150	35 041 290,00	18 115 941,13
Межбюджетные трансферты, передаваемые бюджетам муниципальных образований на осуществление части полномочий по решению вопросов местного значения в соответствии с заключенными соглашениями	10	000 2 02 40014 00 0000 150	34 891 290,00	17 965 941,13
Межбюджетные трансферты, передаваемые бюджетам муниципальных районов из бюджетов поселений на осуществление части полномочий по решению вопросов местного значения в соответствии с заключенными соглашениями	10	000 2 02 40014 05 0000 150	34 891 290,00	17 965 941,13
Прочие межбюджетные трансферты, передаваемые бюджетам	10	000 2 02 49999 00 0000 150	150 000,00	150 000,00
Прочие межбюджетные трансферты, передаваемые бюджетам муниципальных районов	10	000 2 02 49999 05 0000 150	150 000,00	150 000,00
ПРОЧИЕ БЕЗВОЗМЕЗДНЫЕ ПОСТУПЛЕНИЯ	10	000 2 07 00000 00 0000 000	9 609 600,00	0,00
Прочие безвозмездные поступления в бюджеты муниципальных районов	10	000 2 07 05000 05 0000 150	9 609 600,00	0,00
Прочие безвозмездные поступления в бюджеты муниципальных районов	10	000 2 07 05030 05 0000 150	9 609 600,00	0,00
ДОХОДЫ БЮДЖЕТОВ БЮДЖЕТНОЙ СИСТЕМЫ РОССИЙСКОЙ ФЕДЕРАЦИИ ОТ ВОЗВРАТА ОСТАТКОВ СУБСИДИЙ, СУБВЕНЦИЙ И ИНЫХ МЕЖБЮДЖЕТНЫХ ТРАНСФЕРТОВ, ИМЕЮЩИХ ЦЕЛЕВОЕ НАЗНАЧЕНИЕ, ПРОШЛЫХ ЛЕТ	10	000 2 18 00000 00 0000 000	5 112 647,00	5 112 647,00
Доходы бюджетов бюджетной системы Российской Федерации от возврата бюджетами бюджетной системы Российской Федерации остатков субсидий, субвенций и иных межбюджетных трансфертов, имеющих целевое назначение, прошлых лет, а также от возврата организациями остатков субсидий прошлых лет	10	000 2 18 00000 00 0000 150	5 112 647,00	5 112 647,00
Доходы бюджетов муниципальных районов от возврата бюджетами бюджетной системы Российской Федерации остатков субсидий, субвенций и иных межбюджетных трансфертов, имеющих целевое назначение, прошлых лет, а также от возврата организациями остатков субсидий прошлых лет	10	000 2 18 00000 05 0000 150	5 112 647,00	5 112 647,00
Доходы бюджетов муниципальных районов от возврата прочих остатков субсидий, субвенций и иных межбюджетных трансфертов, имеющих целевое назначение, прошлых лет из бюджетов поселений	10	000 2 18 60010 05 0000 150	5 112 647,00	5 112 647,00
ВОЗВРАТ ОСТАТКОВ СУБСИДИЙ, СУБВЕНЦИЙ И ИНЫХ МЕЖБЮДЖЕТНЫХ ТРАНСФЕРТОВ, ИМЕЮЩИХ ЦЕЛЕВОЕ НАЗНАЧЕНИЕ, ПРОШЛЫХ ЛЕТ	10	000 2 19 00000 00 0000 000	-675 580,38	-679 540,38
Возврат остатков субсидий, субвенций и иных межбюджетных трансфертов, имеющих целевое назначение, прошлых лет из бюджетов муниципальных районов	10	000 2 19 00000 05 0000 150	-675 580,38	-679 540,38
Возврат прочих остатков субсидий, субвенций и иных межбюджетных трансфертов, имеющих целевое назначение, прошлых лет из бюджетов муниципальных районов	10	000 2 19 60010 05 0000 150	-675 580,38	-679 540,38

2. Расходы

Наименование показателя	Код строки	Код дохода по бюджетной классификации	Утвержденные бюджетные назначения	Исполнено
1	2	3	4	5
Расходы бюджета - всего в том числе:	200	X	1 064 205 440,95	519 630 637,44
Общегосударственные вопросы	200	000 0100 0000000000 000	45 986 599,49	18 929 127,42
Функционирование высшего должностного лица субъекта Российской Федерации и муниципального образования	200	000 0102 0000000000 000	1 471 821,50	645 565,02
Расходы на выплаты персоналу в целях обеспечения выполнения функций государственными (муниципальными) органами, казенными учреждениями, органами управления государственными внебюджетными фондами	200	000 0102 0000000000 100	1 471 821,50	645 565,02
Расходы на выплаты персоналу государственных (муниципальных) органов	200	000 0102 0000000000 120	1 471 821,50	645 565,02
Фонд оплаты труда государственных (муниципальных) органов	200	000 0102 0000000000 121	1 130 430,80	500 928,59
Взносы по обязательному социальному страхованию на выплаты денежного содержания и иные выплаты работникам государственных (муниципальных) органов	200	000 0102 0000000000 129	341 390,70	144 636,43
Функционирование законодательных (представительных) органов государственной власти и представительных органов муниципальных образований	200	000 0103 0000000000 000	3 913 700,00	1 804 491,06
Расходы на выплаты персоналу в целях обеспечения выполнения функций государственными (муниципальными) органами, казенными учреждениями, органами управления государственными внебюджетными фондами	200	000 0103 0000000000 100	3 215 448,70	1 596 766,78
Расходы на выплаты персоналу государственных (муниципальных) органов	200	000 0103 0000000000 120	3 215 448,70	1 596 766,78
Фонд оплаты труда государственных (муниципальных) органов	200	000 0103 0000000000 121	2 369 451,64	1 249 466,89
Иные выплаты персоналу государственных (муниципальных) органов, за исключением фонда оплаты труда	200	000 0103 0000000000 122	130 400,00	54 216,00
Взносы по обязательному социальному страхованию на выплаты денежного содержания и иные выплаты работникам государственных (муниципальных) органов	200	000 0103 0000000000 129	715 597,06	293 083,89
Закупка товаров, работ и услуг для обеспечения государственных (муниципальных) нужд	200	000 0103 0000000000 200	696 251,30	207 724,28
Иные закупки товаров, работ и услуг для обеспечения государственных (муниципальных) нужд	200	000 0103 0000000000 240	696 251,30	207 724,28
Прочая закупка товаров, работ и услуг	200	000 0103 0000000000 244	696 251,30	207 724,28
Иные бюджетные ассигнования	200	000 0103 0000000000 800	2 000,00	-
Уплата налогов, сборов и иных платежей	200	000 0103 0000000000 850	2 000,00	-
Уплата иных платежей	200	000 0103 0000000000 853	2 000,00	-
Функционирование Правительства Российской Федерации, высших исполнительных органов государственной власти субъектов Российской Федерации, местных администраций	200	000 0104 0000000000 000	28 292 677,99	11 352 987,92
Расходы на выплаты персоналу в целях обеспечения выполнения функций государственными (муниципальными) органами, казенными учреждениями, органами управления государственными внебюджетными фондами	200	000 0104 0000000000 100	21 971 310,60	9 696 871,98
Расходы на выплаты персоналу государственных (муниципальных) органов	200	000 0104 0000000000 120	21 971 310,60	9 696 871,98
Фонд оплаты труда государственных (муниципальных) органов	200	000 0104 0000000000 121	16 308 007,40	7 231 680,94
Иные выплаты персоналу государственных (муниципальных) органов, за исключением фонда оплаты труда	200	000 0104 0000000000 122	737 895,00	258 139,70
Взносы по обязательному социальному страхованию на выплаты денежного содержания и иные выплаты работникам государственных (муниципальных) органов	200	000 0104 0000000000 129	4 925 408,20	2 207 051,34
Закупка товаров, работ и услуг для обеспечения государственных (муниципальных) нужд	200	000 0104 0000000000 200	6 286 367,39	1 626 488,39
Иные закупки товаров, работ и услуг для обеспечения государственных (муниципальных) нужд	200	000 0104 0000000000 240	6 286 367,39	1 626 488,39
Прочая закупка товаров, работ и услуг	200	000 0104 0000000000 244	6 286 367,39	1 626 488,39
Иные бюджетные ассигнования	200	000 0104 0000000000 800	35 000,00	29 627,55
Уплата налогов, сборов и иных платежей	200	000 0104 0000000000 850	35 000,00	29 627,55
Уплата налога на имущество организаций и земельного налога	200	000 0104 0000000000 851	1 000,00	112,00
Уплата прочих налогов, сборов	200	000 0104 0000000000 852	-	-
Уплата иных платежей	200	000 0104 0000000000 853	34 000,00	29 515,55
Судебная система	200	000 0105 0000000000 000	13 000,00	-
Закупка товаров, работ и услуг для обеспечения государственных (муниципальных) нужд	200	000 0105 0000000000 200	13 000,00	-
Иные закупки товаров, работ и услуг для обеспечения государственных (муниципальных) нужд	200	000 0105 0000000000 240	13 000,00	-
Прочая закупка товаров, работ и услуг	200	000 0105 0000000000 244	13 000,00	-
Обеспечение деятельности финансовых, налоговых и таможенных органов и органов финансового (финансово-бюджетного) надзора	200	000 0106 0000000000 000	7 148 700,00	3 357 430,26
Расходы на выплаты персоналу в целях обеспечения выполнения функций государственными (муниципальными) органами, казенными учреждениями, органами управления государственными внебюджетными фондами	200	000 0106 0000000000 100	6 341 300,00	3 046 358,35
Расходы на выплаты персоналу государственных (муниципальных) органов	200	000 0106 0000000000 120	6 341 300,00	3 046 358,35
Фонд оплаты труда государственных (муниципальных) органов	200	000 0106 0000000000 121	4 839 708,14	2 350 581,81
Иные выплаты персоналу государственных (муниципальных) органов, за исключением фонда оплаты труда	200	000 0106 0000000000 122	40 000,00	10 300,00
Взносы по обязательному социальному страхованию на выплаты денежного содержания и иные выплаты работникам государственных (муниципальных) органов	200	000 0106 0000000000 129	1 461 591,86	685 476,54
Закупка товаров, работ и услуг для обеспечения государственных (муниципальных) нужд	200	000 0106 0000000000 200	805 300,00	311 071,91
Иные закупки товаров, работ и услуг для обеспечения государственных (муниципальных) нужд	200	000 0106 0000000000 240	805 300,00	311 071,91
Прочая закупка товаров, работ и услуг	200	000 0106 0000000000 244	805 300,00	311 071,91
Иные бюджетные ассигнования	200	000 0106 0000000000 800	2 100,00	-
Уплата налогов, сборов и иных платежей	200	000 0106 0000000000 850	2 100,00	-

Уплата иных платежей	200	000 0106 0000000000 853	2 100,00	-
Резервные фонды	200	000 0111 0000000000 000	105 000,00	-
Иные бюджетные ассигнования	200	000 0111 0000000000 800	105 000,00	-
Резервные средства	200	000 0111 0000000000 870	105 000,00	-
Другие общегосударственные вопросы	200	000 0113 0000000000 000	5 041 700,00	1 768 653,16
Расходы на выплаты персоналу в целях обеспечения выполнения функций государственными (муниципальными) органами, казенными учреждениями, органами управления государственными внебюджетными фондами	200	000 0113 0000000000 100	3 556 600,00	1 448 794,56
Расходы на выплаты персоналу казенных учреждений	200	000 0113 0000000000 110	3 556 600,00	1 448 794,56
Фонд оплаты труда учреждений	200	000 0113 0000000000 111	2 651 300,00	1 122 534,90
Иные выплаты персоналу учреждений, за исключением фонда оплаты труда	200	000 0113 0000000000 112	104 600,00	17 986,00
Взносы по обязательному социальному страхованию на выплаты по оплате труда работников и иные выплаты работникам учреждений	200	000 0113 0000000000 119	800 700,00	308 273,66
Закупка товаров, работ и услуг для обеспечения государственных (муниципальных) нужд	200	000 0113 0000000000 200	1 375 011,55	313 513,15
Иные закупки товаров, работ и услуг для обеспечения государственных (муниципальных) нужд	200	000 0113 0000000000 240	1 375 011,55	313 513,15
Прочая закупка товаров, работ и услуг	200	000 0113 0000000000 244	1 375 011,55	313 513,15
Межбюджетные трансферты	200	000 0113 0000000000 500	77 100,00	3 300,00
Субвенции	200	000 0113 0000000000 530	77 100,00	3 300,00
Иные бюджетные ассигнования	200	000 0113 0000000000 800	32 988,45	3 045,45
Уплата налогов, сборов и иных платежей	200	000 0113 0000000000 850	32 988,45	3 045,45
Уплата налога на имущество организаций и земельного налога	200	000 0113 0000000000 851	30 000,00	57,00
Уплата иных платежей	200	000 0113 0000000000 853	2 988,45	2 988,45
Национальная оборона	200	000 0200 0000000000 000	1 492 800,00	535 699,03
Мобилизационная и вневойсковая подготовка	200	000 0203 0000000000 000	1 492 800,00	535 699,03
Межбюджетные трансферты	200	000 0203 0000000000 500	1 492 800,00	535 699,03
Субвенции	200	000 0203 0000000000 530	1 492 800,00	535 699,03
Национальная безопасность и правоохранительная деятельность	200	000 0300 0000000000 000	4 611 152,00	2 133 821,86
Защита населения и территории от чрезвычайных ситуаций природного и техногенного характера, гражданская оборона	200	000 0309 0000000000 000	3 926 100,00	1 954 030,71
Расходы на выплаты персоналу в целях обеспечения выполнения функций государственными (муниципальными) органами, казенными учреждениями, органами управления государственными внебюджетными фондами	200	000 0309 0000000000 100	3 672 200,00	1 820 554,70
Расходы на выплаты персоналу казенных учреждений	200	000 0309 0000000000 110	3 672 200,00	1 820 554,70
Фонд оплаты труда учреждений	200	000 0309 0000000000 111	2 820 430,12	1 425 770,94
Взносы по обязательному социальному страхованию на выплаты по оплате труда работников и иные выплаты работникам учреждений	200	000 0309 0000000000 119	851 769,88	394 783,76
Закупка товаров, работ и услуг для обеспечения государственных (муниципальных) нужд	200	000 0309 0000000000 200	253 900,00	133 476,01
Иные закупки товаров, работ и услуг для обеспечения государственных (муниципальных) нужд	200	000 0309 0000000000 240	253 900,00	133 476,01
Прочая закупка товаров, работ и услуг	200	000 0309 0000000000 244	253 900,00	133 476,01
Обеспечение пожарной безопасности	200	000 0310 0000000000 000	685 052,00	179 791,15
Межбюджетные трансферты	200	000 0310 0000000000 500	685 052,00	179 791,15
Иные межбюджетные трансферты	200	000 0310 0000000000 540	685 052,00	179 791,15
Национальная экономика	200	000 0400 0000000000 000	42 004 092,56	11 896 558,42
Сельское хозяйство и рыболовство	200	000 0405 0000000000 000	2 942 500,00	1 207 830,38
Расходы на выплаты персоналу в целях обеспечения выполнения функций государственными (муниципальными) органами, казенными учреждениями, органами управления государственными внебюджетными фондами	200	000 0405 0000000000 100	2 713 300,00	1 123 797,20
Расходы на выплаты персоналу государственных (муниципальных) органов	200	000 0405 0000000000 120	2 713 300,00	1 123 797,20
Фонд оплаты труда государственных (муниципальных) органов	200	000 0405 0000000000 121	1 997 590,24	769 330,93
Иные выплаты персоналу государственных (муниципальных) органов, за исключением фонда оплаты труда	200	000 0405 0000000000 122	112 220,00	30 669,50
Взносы по обязательному социальному страхованию на выплаты денежного содержания и иные выплаты работникам государственных (муниципальных) органов	200	000 0405 0000000000 129	603 489,76	323 796,77
Закупка товаров, работ и услуг для обеспечения государственных (муниципальных) нужд	200	000 0405 0000000000 200	220 400,00	75 233,18
Иные закупки товаров, работ и услуг для обеспечения государственных (муниципальных) нужд	200	000 0405 0000000000 240	220 400,00	75 233,18
Прочая закупка товаров, работ и услуг	200	000 0405 0000000000 244	220 400,00	75 233,18
Иные бюджетные ассигнования	200	000 0405 0000000000 800	8 800,00	8 800,00
Субсидии юридическим лицам (кроме некоммерческих организаций), индивидуальным предпринимателям, физическим лицам - производителям товаров, работ, услуг	200	000 0405 0000000000 810	8 800,00	8 800,00
Субсидии (гранты в форме субсидий) на финансовое обеспечение затрат в связи с производством (реализацией товаров), выполнением работ, оказанием услуг, подлежащие казначейскому сопровождению	200	000 0405 0000000000 812	8 800,00	8 800,00
Водное хозяйство	200	000 0406 0000000000 000	194 800,00	-
Закупка товаров, работ и услуг для обеспечения государственных (муниципальных) нужд	200	000 0406 0000000000 200	194 800,00	-
Иные закупки товаров, работ и услуг для обеспечения государственных (муниципальных) нужд	200	000 0406 0000000000 240	194 800,00	-
Прочая закупка товаров, работ и услуг	200	000 0406 0000000000 244	194 800,00	-
Транспорт	200	000 0408 0000000000 000	17 092 800,00	8 888 256,00
Иные бюджетные ассигнования	200	000 0408 0000000000 800	17 092 800,00	8 888 256,00
Субсидии юридическим лицам (кроме некоммерческих организаций), индивидуальным предпринимателям, физическим лицам - производителям товаров, работ, услуг	200	000 0408 0000000000 810	17 092 800,00	8 888 256,00
Субсидии на возмещение недополученных доходов и (или) возмещение фактически понесенных затрат в связи с производством (реализацией) товаров, выполнением работ, оказанием услуг	200	000 0408 0000000000 811	17 092 800,00	8 888 256,00
Дорожное хозяйство (дорожные фонды)	200	000 0409 0000000000 000	13 519 000,00	1 800 472,04
Закупка товаров, работ и услуг для обеспечения государственных (муниципальных) нужд	200	000 0409 0000000000 200	163 000,00	-
Иные закупки товаров, работ и услуг для обеспечения государственных (муниципальных) нужд	200	000 0409 0000000000 240	163 000,00	-
Прочая закупка товаров, работ и услуг	200	000 0409 0000000000 244	163 000,00	-
Межбюджетные трансферты	200	000 0409 0000000000 500	13 356 000,00	1 800 472,04
Иные межбюджетные трансферты	200	000 0409 0000000000 540	13 356 000,00	1 800 472,04
Связь и информатика	200	000 0410 0000000000 000	214 192,56	-
Закупка товаров, работ и услуг для обеспечения государственных (муниципальных) нужд	200	000 0410 0000000000 200	214 192,56	-
Иные закупки товаров, работ и услуг для обеспечения государственных (муниципальных) нужд	200	000 0410 0000000000 240	214 192,56	-
Прочая закупка товаров, работ и услуг	200	000 0410 0000000000 244	214 192,56	-
Другие вопросы в области национальной экономики	200	000 0412 0000000000 000	8 040 800,00	-
Закупка товаров, работ и услуг для обеспечения государственных (муниципальных) нужд	200	000 0412 0000000000 200	7 890 800,00	-
Иные закупки товаров, работ и услуг для обеспечения государственных (муниципальных) нужд	200	000 0412 0000000000 240	7 890 800,00	-
Прочая закупка товаров, работ и услуг	200	000 0412 0000000000 244	7 890 800,00	-
Иные бюджетные ассигнования	200	000 0412 0000000000 800	150 000,00	-
Субсидии юридическим лицам (кроме некоммерческих организаций), индивидуальным предпринимателям, физическим лицам - производителям товаров, работ, услуг	200	000 0412 0000000000 810	150 000,00	-
Субсидии на возмещение недополученных доходов и (или) возмещение фактически понесенных затрат в связи с производством (реализацией) товаров, выполнением работ, оказанием услуг	200	000 0412 0000000000 811	150 000,00	-
Жилищно-коммунальное хозяйство	200	000 0500 0000000000 000	37 444 707,00	11 003 242,49
Жилищное хозяйство	200	000 0501 0000000000 000	430 300,00	142 699,49
Закупка товаров, работ и услуг для обеспечения государственных (муниципальных) нужд	200	000 0501 0000000000 200	430 300,00	142 699,49
Иные закупки товаров, работ и услуг для обеспечения государственных (муниципальных) нужд	200	000 0501 0000000000 240	430 300,00	142 699,49
Прочая закупка товаров, работ и услуг	200	000 0501 0000000000 244	430 300,00	142 699,49
Коммунальное хозяйство	200	000 0502 0000000000 000	17 586 400,00	5 747 896,00
Закупка товаров, работ и услуг для обеспечения государственных (муниципальных) нужд	200	000 0502 0000000000 200	1 624 000,00	-
Иные закупки товаров, работ и услуг для обеспечения государственных (муниципальных) нужд	200	000 0502 0000000000 240	1 624 000,00	-
Прочая закупка товаров, работ и услуг	200	000 0502 0000000000 244	1 624 000,00	-
Иные бюджетные ассигнования	200	000 0502 0000000000 800	15 962 400,00	5 747 896,00
Субсидии юридическим лицам (кроме некоммерческих организаций), индивидуальным предпринимателям, физическим лицам - производителям товаров, работ, услуг	200	000 0502 0000000000 810	15 962 400,00	5 747 896,00
Субсидии на возмещение недополученных доходов и (или) возмещение фактически понесенных затрат в связи с производством (реализацией) товаров, выполнением работ, оказанием услуг	200	000 0502 0000000000 811	15 962 400,00	5 747 896,00
Благоустройство	200	000 0503 0000000000 000	3 622 260,00	-
Закупка товаров, работ и услуг для обеспечения государственных (муниципальных) нужд	200	000 0503 0000000000 200	1 846 300,00	-
Иные закупки товаров, работ и услуг для обеспечения государственных (муниципальных) нужд	200	000 0503 0000000000 240	1 846 300,00	-
Прочая закупка товаров, работ и услуг	200	000 0503 0000000000 244	1 846 300,00	-
Межбюджетные трансферты	200	000 0503 0000000000 500	1 775 960,00	-
Иные межбюджетные трансферты	200	000 0503 0000000000 540	1 775 960,00	-
Другие вопросы в области жилищно-коммунального хозяйства	200	000 0505 0000000000 000	15 805 747,00	5 112 647,00
Закупка товаров, работ и услуг для обеспечения государственных (муниципальных) нужд	200	000 0505 0000000000 200	10 693 100,00	-
Иные закупки товаров, работ и услуг для обеспечения государственных (муниципальных) нужд	200	000 0505 0000000000 240	10 693 100,00	-
Закупка товаров, работ, услуг в целях капитального ремонта государственного (муниципального) имущества	200	000 0505 0000000000 243	3 538 500,00	-
Прочая закупка товаров, работ и услуг	200	000 0505 0000000000 244	7 154 600,00	-
Межбюджетные трансферты	200	000 0505 0000000000 500	5 112 647,00	5 112 647,00
Иные межбюджетные трансферты	200	000 0505 0000000000 540	5 112 647,00	5 112 647,00
Охрана окружающей среды	200	000 0600 0000000000 000	1 301 200,00	-
Другие вопросы в области охраны окружающей среды	200	000 0605 0000000000 000	1 301 200,00	-
Закупка товаров, работ и услуг для обеспечения государственных (муниципальных) нужд	200	000 0605 0000000000 200	1 301 200,00	-
Иные закупки товаров, работ и услуг для обеспечения государственных (муниципальных) нужд	200	000 0605 0000000000 240	1 301 200,00	-
Прочая закупка товаров, работ и услуг	200	000 0605 0000000000 244	1 301 200,00	-
Образование	200	000 0700 0000000000 000	626 750 755,00	341 560 196,10
Дошкольное образование	200	000 0701 0000000000 000	117 139 201,29	63 874 076,37
Предоставление субсидий бюджетным, автономным учреждениям и иным некоммерческим организациям	200	000 0701 0000000000 600	117 139 201,29	63 874 076,37
Субсидии бюджетным учреждениям	200	000 0701 0000000000 610	117 139 201,29	63 874 076,37
Субсидии бюджетным учреждениям на финансовое обеспечение государственного (муниципального) задания на оказание государственных (муниципальных) услуг (выполнение работ)	200	000 0701 0000000000 611	114 775 301,29	63 796 336,37
Субсидии бюджетным учреждениям на иные цели	200	000 0701 0000000000 612	2 363 900,00	77 740,00
Общее образование	200	000 0702 0000000000 000	422 127 761,31	235 789 142,25
Закупка товаров, работ и услуг для обеспечения государственных (муниципальных) нужд	200	000 0702 0000000000 200	10 356 600,00	-

Иные закупки товаров, работ и услуг для обеспечения государственных (муниципальных) нужд	200	000 0702 0000000000 240	10 356 600,00	-
Закупка товаров, работ, услуг в целях капитального ремонта государственного (муниципального) имущества	200	000 0702 0000000000 243	4 545 000,00	-
Прочая закупка товаров, работ и услуг	200	000 0702 0000000000 244	5 811 600,00	-
Капитальные вложения в объекты государственной (муниципальной) собственности	200	000 0702 0000000000 400	25 458 165,00	10 020 648,40
Бюджетные инвестиции	200	000 0702 0000000000 410	25 458 165,00	10 020 648,40
Бюджетные инвестиции в объекты капитального строительства государственной (муниципальной) собственности	200	000 0702 0000000000 414	25 458 165,00	10 020 648,40
Предоставление субсидий бюджетным, автономным учреждениям и иным некоммерческим организациям	200	000 0702 0000000000 600	386 312 996,31	225 768 493,85
Субсидии бюджетным учреждениям	200	000 0702 0000000000 610	386 312 996,31	225 768 493,85
Субсидии бюджетным учреждениям на финансовое обеспечение государственного (муниципального) задания на оказание государственных (муниципальных) услуг (выполнение работ)	200	000 0702 0000000000 611	383 128 996,31	223 112 693,85
Субсидии бюджетным учреждениям на иные цели	200	000 0702 0000000000 612	3 184 000,00	2 655 800,00
Дополнительное образование детей	200	000 0703 0000000000 000	46 665 716,00	24 393 488,54
Предоставление субсидий бюджетным, автономным учреждениям и иным некоммерческим организациям	200	000 0703 0000000000 600	46 665 716,00	24 393 488,54
Субсидии бюджетным учреждениям	200	000 0703 0000000000 610	46 665 716,00	24 393 488,54
Субсидии бюджетным учреждениям на финансовое обеспечение государственного (муниципального) задания на оказание государственных (муниципальных) услуг (выполнение работ)	200	000 0703 0000000000 611	46 332 446,00	24 344 688,54
Субсидии бюджетным учреждениям на иные цели	200	000 0703 0000000000 612	333 270,00	48 800,00
Молодежная политика	200	000 0707 0000000000 000	9 051 875,00	3 651 389,63
Закупка товаров, работ и услуг для обеспечения государственных (муниципальных) нужд	200	000 0707 0000000000 200	1 324 520,00	-
Иные закупки товаров, работ и услуг для обеспечения государственных (муниципальных) нужд	200	000 0707 0000000000 240	1 324 520,00	-
Прочая закупка товаров, работ и услуг	200	000 0707 0000000000 244	1 324 520,00	-
Социальное обеспечение и иные выплаты населению	200	000 0707 0000000000 300	142 400,00	-
Социальные выплаты гражданам, кроме публичных нормативных социальных выплат	200	000 0707 0000000000 320	142 400,00	-
Пособия, компенсации и иные социальные выплаты гражданам, кроме публичных нормативных обязательств	200	000 0707 0000000000 321	142 400,00	-
Предоставление субсидий бюджетным, автономным учреждениям и иным некоммерческим организациям	200	000 0707 0000000000 600	7 584 955,00	3 651 389,63
Субсидии бюджетным учреждениям	200	000 0707 0000000000 610	7 584 955,00	3 651 389,63
Субсидии бюджетным учреждениям на финансовое обеспечение государственного (муниципального) задания на оказание государственных (муниципальных) услуг (выполнение работ)	200	000 0707 0000000000 611	7 034 955,00	3 101 389,63
Субсидии бюджетным учреждениям на иные цели	200	000 0707 0000000000 612	550 000,00	550 000,00
Другие вопросы в области образования	200	000 0709 0000000000 000	31 766 201,40	13 852 099,31
Расходы на выплаты персоналу в целях обеспечения выполнения функций государственными (муниципальными) органами, казенными учреждениями, органами управления государственными внебюджетными фондами	200	000 0709 0000000000 100	21 633 013,00	9 381 486,47
Расходы на выплаты персоналу казенных учреждений	200	000 0709 0000000000 110	14 230 658,00	6 412 757,50
Фонд оплаты труда учреждений	200	000 0709 0000000000 111	10 920 715,00	5 047 583,43
Иные выплаты персоналу учреждений, за исключением фонда оплаты труда	200	000 0709 0000000000 112	11 925,00	11 017,00
Взносы по обязательному социальному страхованию на выплаты по оплате труда работников и иные выплаты работникам учреждений	200	000 0709 0000000000 119	3 298 018,00	1 354 157,07
Расходы на выплаты персоналу государственных (муниципальных) органов	200	000 0709 0000000000 120	7 402 355,00	2 968 728,97
Фонд оплаты труда государственных (муниципальных) органов	200	000 0709 0000000000 121	5 572 825,00	2 284 885,24
Иные выплаты персоналу государственных (муниципальных) органов, за исключением фонда оплаты труда	200	000 0709 0000000000 122	130 300,00	55 476,40
Взносы по обязательному социальному страхованию на выплаты денежного содержания и иные выплаты работникам государственных (муниципальных) органов	200	000 0709 0000000000 129	1 699 230,00	628 367,33
Закупка товаров, работ и услуг для обеспечения государственных (муниципальных) нужд	200	000 0709 0000000000 200	3 750 236,40	1 467 781,13
Иные закупки товаров, работ и услуг для обеспечения государственных (муниципальных) нужд	200	000 0709 0000000000 240	3 750 236,40	1 467 781,13
Прочая закупка товаров, работ и услуг	200	000 0709 0000000000 244	3 750 236,40	1 467 781,13
Социальное обеспечение и иные выплаты населению	200	000 0709 0000000000 300	118 600,00	51 600,00
Публичные нормативные выплаты гражданам несоциального характера	200	000 0709 0000000000 330	118 600,00	51 600,00
Предоставление субсидий бюджетным, автономным учреждениям и иным некоммерческим организациям	200	000 0709 0000000000 600	6 256 752,00	2 948 586,40
Субсидии бюджетным учреждениям	200	000 0709 0000000000 610	6 256 752,00	2 948 586,40
Субсидии бюджетным учреждениям на финансовое обеспечение государственного (муниципального) задания на оказание государственных (муниципальных) услуг (выполнение работ)	200	000 0709 0000000000 611	6 256 752,00	2 948 586,40
Иные бюджетные ассигнования	200	000 0709 0000000000 800	7 600,00	2 645,31
Уплата налогов, сборов и иных платежей	200	000 0709 0000000000 850	7 600,00	2 645,31
Уплата прочих налогов, сборов	200	000 0709 0000000000 852	4 000,00	931,32
Уплата иных платежей	200	000 0709 0000000000 853	3 600,00	1 713,99
Культура, кинематография	200	000 0800 0000000000 000	87 706 895,00	45 984 634,06
Культура	200	000 0801 0000000000 000	53 923 195,00	30 086 631,09
Предоставление субсидий бюджетным, автономным учреждениям и иным некоммерческим организациям	200	000 0801 0000000000 600	53 923 195,00	30 086 631,09
Субсидии бюджетным учреждениям	200	000 0801 0000000000 610	53 923 195,00	30 086 631,09
Субсидии бюджетным учреждениям на финансовое обеспечение государственного (муниципального) задания на оказание государственных (муниципальных) услуг (выполнение работ)	200	000 0801 0000000000 611	51 870 428,00	29 936 631,09
Субсидии бюджетным учреждениям на иные цели	200	000 0801 0000000000 612	2 052 767,00	150 000,00
Другие вопросы в области культуры, кинематографии	200	000 0804 0000000000 000	33 783 700,00	15 898 002,97
Расходы на выплаты персоналу в целях обеспечения выполнения функций государственными (муниципальными) органами, казенными учреждениями, органами управления государственными внебюджетными фондами	200	000 0804 0000000000 100	32 844 000,00	15 479 682,18
Расходы на выплаты персоналу казенных учреждений	200	000 0804 0000000000 110	31 676 100,00	14 920 182,05
Фонд оплаты труда учреждений	200	000 0804 0000000000 111	24 283 960,00	11 678 757,52
Взносы по обязательному социальному страхованию на выплаты по оплате труда работников и иные выплаты работникам учреждений	200	000 0804 0000000000 119	7 392 140,00	3 241 424,53
Расходы на выплаты персоналу государственных (муниципальных) органов	200	000 0804 0000000000 120	1 167 900,00	559 500,13
Фонд оплаты труда государственных (муниципальных) органов	200	000 0804 0000000000 121	878 210,00	436 801,56
Иные выплаты персоналу государственных (муниципальных) органов, за исключением фонда оплаты труда	200	000 0804 0000000000 122	24 500,00	12 633,50
Взносы по обязательному социальному страхованию на выплаты денежного содержания и иные выплаты работникам государственных (муниципальных) органов	200	000 0804 0000000000 129	265 190,00	110 065,07
Закупка товаров, работ и услуг для обеспечения государственных (муниципальных) нужд	200	000 0804 0000000000 200	910 100,00	414 763,25
Иные закупки товаров, работ и услуг для обеспечения государственных (муниципальных) нужд	200	000 0804 0000000000 240	910 100,00	414 763,25
Прочая закупка товаров, работ и услуг	200	000 0804 0000000000 244	910 100,00	414 763,25
Иные бюджетные ассигнования	200	000 0804 0000000000 800	29 600,00	3 557,54
Уплата налогов, сборов и иных платежей	200	000 0804 0000000000 850	29 600,00	3 557,54
Уплата прочих налогов, сборов	200	000 0804 0000000000 852	10 988,12	3 443,83
Уплата иных платежей	200	000 0804 0000000000 853	18 611,88	113,71
Здравоохранение	200	000 0900 0000000000 000	299 100,00	-
Другие вопросы в области здравоохранения	200	000 0909 0000000000 000	299 100,00	-
Межбюджетные трансферты	200	000 0909 0000000000 500	299 100,00	-
Субсидии	200	000 0909 0000000000 520	299 100,00	-
Субсидии, за исключением субсидий на софинансирование капитальных вложений в объекты государственной (муниципальной) собственности	200	000 0909 0000000000 521	299 100,00	-
Социальная политика	200	000 1000 0000000000 000	102 816 318,40	42 716 995,21
Пенсионное обеспечение	200	000 1001 0000000000 000	596 800,00	419 818,86
Социальное обеспечение и иные выплаты населению	200	000 1001 0000000000 300	596 800,00	419 818,86
Социальные выплаты гражданам, кроме публичных нормативных социальных выплат	200	000 1001 0000000000 320	596 800,00	419 818,86
Пособия, компенсации и иные социальные выплаты гражданам, кроме публичных нормативных обязательств	200	000 1001 0000000000 321	596 800,00	419 818,86
Социальное обслуживание населения	200	000 1002 0000000000 000	41 562 200,00	20 952 640,00
Предоставление субсидий бюджетным, автономным учреждениям и иным некоммерческим организациям	200	000 1002 0000000000 600	41 562 200,00	20 952 640,00
Субсидии бюджетным учреждениям	200	000 1002 0000000000 610	41 562 200,00	20 952 640,00
Субсидии бюджетным учреждениям на финансовое обеспечение государственного (муниципального) задания на оказание государственных (муниципальных) услуг (выполнение работ)	200	000 1002 0000000000 611	41 312 200,00	20 952 640,00
Субсидии бюджетным учреждениям на иные цели	200	000 1002 0000000000 612	250 000,00	-
Социальное обеспечение населения	200	000 1003 0000000000 000	26 384 218,40	14 326 489,56
Социальное обеспечение и иные выплаты населению	200	000 1003 0000000000 300	1 315 718,40	-
Социальные выплаты гражданам, кроме публичных нормативных социальных выплат	200	000 1003 0000000000 320	1 315 718,40	-
Пособия, компенсации и иные социальные выплаты гражданам, кроме публичных нормативных обязательств	200	000 1003 0000000000 321	112 000,00	-
Субсидии гражданам на приобретение жилья	200	000 1003 0000000000 322	1 170 518,40	-
Приобретение товаров, работ, услуг в пользу граждан в целях их социального обеспечения	200	000 1003 0000000000 323	33 200,00	-
Предоставление субсидий бюджетным, автономным учреждениям и иным некоммерческим организациям	200	000 1003 0000000000 600	25 068 500,00	14 326 489,56
Субсидии бюджетным учреждениям	200	000 1003 0000000000 610	25 068 500,00	14 326 489,56
Субсидии бюджетным учреждениям на финансовое обеспечение государственного (муниципального) задания на оказание государственных (муниципальных) услуг (выполнение работ)	200	000 1003 0000000000 611	25 068 500,00	14 326 489,56
Охрана семьи и детства	200	000 1004 0000000000 000	26 117 700,00	3 198 046,79
Закупка товаров, работ и услуг для обеспечения государственных (муниципальных) нужд	200	000 1004 0000000000 200	52 400,00	6 361,57
Иные закупки товаров, работ и услуг для обеспечения государственных (муниципальных) нужд	200	000 1004 0000000000 240	52 400,00	6 361,57
Прочая закупка товаров, работ и услуг	200	000 1004 0000000000 244	52 400,00	6 361,57
Социальное обеспечение и иные выплаты населению	200	000 1004 0000000000 300	2 619 700,00	731 685,22
Социальные выплаты гражданам, кроме публичных нормативных социальных выплат	200	000 1004 0000000000 320	2 619 700,00	731 685,22
Пособия, компенсации и иные социальные выплаты гражданам, кроме публичных нормативных обязательств	200	000 1004 0000000000 321	2 619 700,00	731 685,22
Капитальные вложения в объекты государственной (муниципальной) собственности	200	000 1004 0000000000 400	23 445 600,00	2 460 000,00
Бюджетные инвестиции	200	000 1004 0000000000 410	23 445 600,00	2 460 000,00
Бюджетные инвестиции на приобретение объектов недвижимого имущества в государственную (муниципальную) собственность	200	000 1004 0000000000 412	23 445 600,00	2 460 000,00
Другие вопросы в области социальной политики	200	000 1006 0000000000 000	8 155 400,00	3 820 000,00
Расходы на выплаты персоналу в целях обеспечения выполнения функций государственными (муниципальными) органами, казенными учреждениями, органами управления государственными внебюджетными фондами	200	000 1006 0000000000 100	7 118 700,00	3 534 542,28
Расходы на выплаты персоналу государственных (муниципальных) органов	200	000 1006 0000000000 120	7 118 700,00	3 534 542,28
Фонд оплаты труда государственных (муниципальных) органов	200	000 1006 0000000000 121	5 444 000,00	2 707 642,28
Иные выплаты персоналу государственных (муниципальных) органов, за исключением фонда оплаты труда	200	000 1006 0000000000 122	32 000,00	4 200,00

Взносы по обязательному социальному страхованию на выплаты денежного содержания и иные выплаты работникам государственных (муниципальных) органов	200	000 1006 0000000000 129	1 642 700,00	822 700,00
Закупка товаров, работ и услуг для обеспечения государственных (муниципальных) нужд	200	000 1006 0000000000 200	1 034 500,00	285 457,72
Иные закупки товаров, работ и услуг для обеспечения государственных (муниципальных) нужд	200	000 1006 0000000000 240	1 034 500,00	285 457,72
Прочая закупка товаров, работ и услуг	200	000 1006 0000000000 244	1 034 500,00	285 457,72
Иные бюджетные ассигнования	200	000 1006 0000000000 800	2 200,00	-
Уплата налогов, сборов и иных платежей	200	000 1006 0000000000 850	2 200,00	-
Уплата иных платежей	200	000 1006 0000000000 853	2 200,00	-
Физическая культура и спорт	200	000 1100 0000000000 000	24 638 226,50	5 745 014,24
Физическая культура	200	000 1101 0000000000 000	1 341 326,50	630 115,00
Предоставление субсидий бюджетным, автономным учреждениям и иным некоммерческим организациям	200	000 1101 0000000000 600	1 341 326,50	630 115,00
Субсидии бюджетным учреждениям	200	000 1101 0000000000 610	1 341 326,50	630 115,00
Субсидии бюджетным учреждениям на финансовое обеспечение государственного (муниципального) задания на оказание государственных (муниципальных) услуг (выполнение работ)	200	000 1101 0000000000 611	1 341 326,50	630 115,00
Массовый спорт	200	000 1102 0000000000 000	23 296 900,00	5 114 899,24
Закупка товаров, работ и услуг для обеспечения государственных (муниципальных) нужд	200	000 1102 0000000000 200	6 552 000,00	-
Иные закупки товаров, работ и услуг для обеспечения государственных (муниципальных) нужд	200	000 1102 0000000000 240	6 552 000,00	-
Прочая закупка товаров, работ и услуг	200	000 1102 0000000000 244	6 552 000,00	-
Предоставление субсидий бюджетным, автономным учреждениям и иным некоммерческим организациям	200	000 1102 0000000000 600	16 744 900,00	5 114 899,24
Субсидии бюджетным учреждениям	200	000 1102 0000000000 610	16 744 900,00	5 114 899,24
Субсидии бюджетным учреждениям на финансовое обеспечение государственного (муниципального) задания на оказание государственных (муниципальных) услуг (выполнение работ)	200	000 1102 0000000000 611	13 241 300,00	5 114 899,24
Субсидии бюджетным учреждениям на иные цели	200	000 1102 0000000000 612	3 503 600,00	-
Обслуживание государственного и муниципального долга	200	000 1300 0000000000 000	2 000,00	1 032,88
Обслуживание государственного внутреннего и муниципального долга	200	000 1301 0000000000 000	2 000,00	1 032,88
Обслуживание государственного (муниципального) долга	200	000 1301 0000000000 700	2 000,00	1 032,88
Обслуживание муниципального долга	200	000 1301 0000000000 730	2 000,00	1 032,88
Межбюджетные трансферты общего характера бюджетам бюджетной системы Российской Федерации	200	000 1400 0000000000 000	89 151 595,00	39 124 315,73
Дотации на выравнивание бюджетной обеспеченности субъектов Российской Федерации и муниципальных образований	200	000 1401 0000000000 000	39 655 100,00	20 168 117,00
Межбюджетные трансферты	200	000 1401 0000000000 500	39 655 100,00	20 168 117,00
Дотации	200	000 1401 0000000000 510	39 655 100,00	20 168 117,00
Дотации на выравнивание бюджетной обеспеченности	200	000 1401 0000000000 511	39 655 100,00	20 168 117,00
Прочие межбюджетные трансферты общего характера	200	000 1403 0000000000 000	49 496 495,00	18 956 198,73
Межбюджетные трансферты	200	000 1403 0000000000 500	49 496 495,00	18 956 198,73
Иные межбюджетные трансферты	200	000 1403 0000000000 540	49 496 495,00	18 956 198,73
Результат исполнения бюджета (дефицит/профицит)	450	X	- 3 320 337,87	10 710 973,42

3. Источники финансирования дефицита бюджета

Наименование показателя	Код строки	Код дохода по бюджетной классификации	Утвержденные бюджетные назначения	Исполнено
1	2	3	4	5
Источники финансирования дефицита бюджетов - всего	500	X	3 320 337,87	-10 710 973,42
в том числе: источники внутреннего финансирования из них:	520	X	600 000,00	-6 500 000,00
Бюджетные кредиты от других бюджетов бюджетной системы Российской Федерации	520	000 01 03 00 00 00 0000 000	600 000,00	-6 500 000,00
Бюджетные кредиты от других бюджетов бюджетной системы Российской Федерации в валюте Российской Федерации	520	000 01 03 01 00 00 0000 000	600 000,00	-6 500 000,00
Получение бюджетных кредитов от других бюджетов бюджетной системы Российской Федерации в валюте Российской Федерации	520	000 01 03 01 00 00 0000 700	7 100 000,00	-
Получение кредитов от других бюджетов бюджетной системы Российской Федерации бюджетами муниципальных районов в валюте Российской Федерации	520	000 01 03 01 00 05 0000 710	7 100 000,00	-
Погашение бюджетных кредитов, полученных от других бюджетов бюджетной системы Российской Федерации в валюте Российской Федерации	520	000 01 03 01 00 00 0000 800	-6 500 000,00	-6 500 000,00
Погашение бюджетами муниципальных районов кредитов от других бюджетов бюджетной системы Российской Федерации в валюте Российской Федерации	520	000 01 03 01 00 05 0000 810	-6 500 000,00	-6 500 000,00
источники внешнего финансирования из них:	620	X	-	-
Изменение остатков средств	700	000 01 00 00 00 00 0000 000	2 720 337,87	-4 210 973,42
Увеличение остатков средств, всего в том числе:	710	000 01 00 00 00 00 0000 500	-1 060 885 103,08	-537 423 218,61
Увеличение остатков средств	710	000 01 05 00 00 00 0000 500	-1 060 885 103,08	-537 423 218,61
Увеличение прочих остатков средств бюджетов	710	000 01 05 02 00 00 0000 500	-1 060 885 103,08	-537 423 218,61
Увеличение прочих остатков денежных средств бюджетов	710	000 01 05 02 01 00 0000 510	-1 060 885 103,08	-537 423 218,61
Увеличение прочих остатков денежных средств бюджетов муниципальных районов	710	000 01 05 02 01 05 0000 510	-1 060 885 103,08	-537 423 218,61
Увеличение прочих остатков денежных средств бюджетов сельских поселений	710	000 01 05 02 01 10 0000 510	-	-
Уменьшение остатков средств, всего в том числе:	720	000 01 00 00 00 00 0000 600	1 063 605 440,95	533 212 245,19
Уменьшение остатков средств	720	000 01 05 00 00 00 0000 600	1 063 605 440,95	533 212 245,19
Уменьшение прочих остатков средств бюджетов	720	000 01 05 02 00 00 0000 600	1 063 605 440,95	533 212 245,19
Уменьшение прочих остатков денежных средств бюджетов	720	000 01 05 02 01 00 0000 610	1 063 605 440,95	533 212 245,19
Уменьшение прочих остатков денежных средств бюджетов муниципальных районов	720	000 01 05 02 01 05 0000 610	1 063 605 440,95	533 212 245,19
Уменьшение прочих остатков денежных средств бюджетов сельских поселений	720	000 01 05 02 01 10 0000 610	-	-

Администрация Ермаковского района
ПОСТАНОВЛЕНИЕ

«23» июля 2019 года № 371-п

«О создании рабочей группы по переходу на новую систему регулирования в области обращения с твердыми коммунальными отходами на территории Ермаковского района»

На основании Федерального закона от 24.06.1998 № 89-ФЗ «Об отходах производства и потребления» (в редакции от 29.07.2018 № 272-ФЗ) и в целях реализации перехода муниципального образования Ермаковский район на новую систему регулирования в области обращения с твердыми коммунальными отходами, руководствуясь Уставом Ермаковского района,

ПОСТАНОВЛЯЮ:

1. Создать рабочую группу по переходу на новую систему регулирования в области обращения с твердыми коммунальными отходами на территории Ермаковского района и утвердить ее состав (приложение № 1).
2. Утвердить Положение о рабочей группе по переходу на новую систему регулирования в области обращения с твердыми коммунальными отходами на территории Ермаковского района (приложение № 2).
3. Контроль за исполнением данного постановления за собой.
4. Постановление вступает в силу после его официального опубликования.

Глава района М.А. Виговский

Приложение № 1
к постановлению администрации
Ермаковского района
от «23» июля 2019 г. № 371-п

Состав рабочей группы
по переходу на новую систему регулирования в области обращения с твердыми коммунальными отходами на территории Ермаковского района

Виговский Михаил Анатольевич - глава Ермаковского района, председатель рабочей группы.

Сарлин Юрий Валерьевич - заместитель главы администрации Ермаковского района, заместитель председателя рабочей группы.

Сидоренко Анастасия Сергеевна - начальник отдела архитектуры, строительства и коммунального хозяйства администрации Ермаковского района, секретарь рабочей группы.

Члены рабочей группы:
Абрамов Сергей Михайлович - заместитель главы администрации Ермаковского района;
Сунцов Федор Николаевич - начальник отдела земельных и имущественных отношений администрации Ермаковского района;
Дворкова Валентина Александровна - ведущий специалист отдела архитектуры, строительства и коммунального хозяйства администрации Ермаковского района;
Депутаты - по согласованию;
Главы поселений - по согласованию;
Назаров Виктор Николаевич - директор ООО «Жилкомхоз»;
Аширматов Игорь Витальевич - главный специалист по правовым вопросам администрации Ермаковского района.

Приложение № 2
к постановлению администрации
Ермаковского района
от «23» июля 2019 г. № 371-п

Положение
о рабочей группе по переходу на новую систему регулирования в области обращения с твердыми коммунальными отходами на территории Ермаковского района

1. Настоящее Положение о рабочей группы по переходу на новую систему регулирования в области обращения с твердыми коммунальными отходами на территории Ермаковского района (далее Рабочая группа) определяет функции о порядок деятельности Рабочей группы.

2. Рабочая группа создана в целях реализации законодательства в сфере обращения с твердыми коммунальными отходами, обеспечения условий для перехода на новую систему обращения с твердыми коммунальными отходами на территории Ермаковского района.

3. В своей деятельности Рабочая группа руководствуется Конституцией Российской Федерации, международными договорами и соглашениями, федеральными конституционными законами, федеральными законами, актами Президента Российской Федерации, актами Правительства Российской Федерации, законами Красноярского края, указами и распоряжениями Губернатора Красноярского края, постановлениями и распоряжениями правительства Красноярского края, в том числе настоящим Положением, ведомственными нормативными актами органов исполнительной власти Красноярского края.

4. Рабочая группа взаимодействует с федеральными органами исполнительной власти, органами исполнительной власти и органами местного самоуправления Красноярского края, иными организациями.

5. Основными задачами Рабочей группы являются:

а) организация контроля за выполнением мероприятий по переходу на новую систему обращения с твердыми коммунальными отходами;

б) предварительное рассмотрение актов, необходимых для запуска региональной системы обращения с твердыми коммунальными отходами на территории Ермаковского района;

в) выработка предложений по внесению изменений в законодательство Российской Федерации, законодательство Красноярского края в сфере обращения с твердыми коммунальными отходами.

6. В целях выполнения возложенных на нее задач Рабочая группа выполняет следующие функции:

а) координация работы по исполнению дорожной карты по переходу на новую систему обращения с твердыми коммунальными отходами, при необходимости её корректировка и актуализация;

б) выработка рекомендаций по корректировке территориальной схемы обращения с отходами, в том числе с твердыми коммунальными отходами, региональной программы по обращению с отходами, в том числе с твердыми коммунальными отходами, нормативов накопления твердых коммунальных отходов;

в) рассмотрение вопросов, связанных с организацией деятельности регионального оператора;

г) рассмотрение вопросов, связанных с созданием инфраструктуры в сфере обращения с твердыми коммунальными отходами.

7. Рабочая группа формируется в составе председателя Рабочей группы, заместителя председателя Рабочей группы, секретаря и членов Рабочей группы.

8. Рабочую группу возглавляет председатель Рабочей группы. Председателем Рабочей группы является глава Ермаковского района. В отсутствие председателя или по его поручению заместитель председателя исполняет обязанности председателя Рабочей группы.

9. Председатель Рабочей группы:

а) осуществляет руководство деятельностью Рабочей группы;

б) созывает и ведет заседания Рабочей группы;

в) определяет дату, место, время, повестку дня заседания Рабочей группы;

г) подписывает протоколы заседания Рабочей группы.

10. Секретарь Рабочей группы:

а) осуществляет организацию работы по подготовке заседания Рабочей группы;

б) осуществляет подготовку материалов по вопросам, подлежащим рассмотрению на заседании Рабочей группы;

в) не позднее, чем за четыре рабочих дня до заседания информирует членов Рабочей группы и лиц, приглашенных на заседание, о повестке дня, дате, месте и времени заседания, а также направляет членам Рабочей группы материалы по вопросам, подлежащим рассмотрению на заседании Рабочей группы;

г) информирует членов Рабочей группы и приглашенных лиц о принятых решениях Рабочей группы и, в том числе, не позднее трех рабочих дней с даты проведения заседания Рабочей группы оформляет протокол заседания Рабочей группы и направляет его участникам заседания;

д) ведет учет принятых решений Рабочей группы и их исполнение;

е) осуществляет иные функции, необходимые для организации деятельности Рабочей группы.

11. Заседания Рабочей группы проводятся не реже 1 раза в квартал и считаются правомочными, если на них присутствовало не менее 2/3 от общего состава Рабочей группы. В случае возникновения вопросов, требующих оперативного рассмотрения, по решению председателя Рабочей группы проводятся внеочередные заседания.

12. Члены Рабочей группы осуществляют свою деятельность на общественных началах и на безвозмездной основе.

13. Члены Рабочей группы принимают участие в заседаниях Рабочей группы лично. Члены Рабочей группы не вправе делегировать свои полномочия другим лицам.

14. Члены Рабочей группы:

а) присутствуют на заседаниях Рабочей группы, а при невозможности присутствовать на заседании Рабочей группы обязаны не позднее, чем за три рабочих дня известить об этом секретаря Рабочей группы;

б) не позднее, чем за два рабочих дня до заседания Рабочей группы представляют секретарю Рабочей группы материалы по вопросам, подлежащим рассмотрению на заседании Рабочей группы.

15. Решения Рабочей группы принимаются большинством голосов присутствующих на заседании членов Рабочей группы и оформляются протоколом, который в течение трех рабочих дней подписывается председательствующим на заседании. В случае равенства голосов решающим является голос председательствующего на заседании.

В случае несогласия с принятым решением член Рабочей группы в течение одного рабочего дня может изложить в письменном виде свое особое мнение, которое подлежит обязательному приобщению к протоколу заседания Рабочей группы.

Решения Рабочей группы доводятся в течение трех рабочих дней после подписания протокола до сведения членов Рабочей группы и заинтересованных лиц в виде выписки из протокола заседания Рабочей группы либо иным способом по решению председателя Рабочей группы.

Решения Рабочей группы, принимаемые в соответствии с возложенными на нее целями и задачами, имеют рекомендательный характер.

16. Организационно-техническое обеспечение деятельности Рабочей группы осуществляет администрация Ермаковского района.

Администрация Ермаковского района

ПОСТАНОВЛЕНИЕ

«23» июля 2019 года № 372-п

О проведении публичных слушаний по предоставлению разрешения на отклонение от предельных параметров разрешенного строительства, реконструкции объектов капитального строительства на земельном участке с кадастровым номером 24:13:2401055:63, расположенного по адресу: Красноярский край, Ермаковский район, с. Ермаковское, ул. Ленина, 98.

В целях соблюдения права человека на благоприятные условия жизнедеятельности, прав и законных интересов правообладателей земельных участков и объектов капитального строительства, в соответствии с Градостроительным кодексом Российской Федерации» от 29.12.2004 N 190-ФЗ, Федеральным законом от 06.10.2003г. № 131-ФЗ «Об общих принципах организации местного самоуправлении в Российской Федерации», руководствуясь Уставом Ермаковского района,

ПОСТАНОВЛЯЮ:

1. Назначить публичные слушания по предоставлению разрешения на отклонение от предельных параметров разрешенного строительства, реконструкции объектов капитального строительства на земельном участке с кадастровым номером 24:13:2401055:63, расположенного по адресу: Красноярский край, Ермаковский район, с. Ермаковское, ул. Ленина, 98 на 19.08.2019 г. в 10 часов 00 минут по адресу: Красноярский край, Ермаковский район, с. Ермаковское, пл. Ленина, 5, актовый зал.

2. Отделу архитектуры, строительства и коммунального хозяйства администрации Ермаковского района подготовить оповещение (сообщение) о проведении публичных слушаний.

3. Отделу информатизации и документационного обеспечения администрации Ермаковского района не позднее 29.07.2019 г. осуществить опубликование оповещения о проведении публичных слушаний в газете «Ермаковский вестник».

4. Отделу информатизации и документационного обеспечения администрации Ермаковского района не позднее 29.07.2019 г. осуществить размещение оповещения о проведении публичных слушаний на официальном сайте администрации Ермаковского района и проекта, подлежащего рассмотрению на публичных слушаниях, предоставленного отделом архитектуры, строительства и коммунального хозяйства.

5. Отделу архитектуры, строительства и коммунального хозяйства администрации Ермаковского района с 29.07.2019 г. по 16.08.2019 г. организовать экспозицию проекта подлежащего рассмотрению на публичных слушаниях и консультирование посетителей по адресу: Красноярский край, Ермаковский район, с. Ермаковское, пл. Ленина, 5, каб. 203, понедельник - пятница с 08:00ч. до 16:00ч., обед с 12:00ч до 13:00ч, тел. 8 (39138) 2-13-78.

6. Отделу архитектуры, строительства и коммунального хозяйства администрации Ермаковского района организовать публичные слушания.

7. Заявителю (заинтересованному лицу) на публичных слушаниях представить информацию по рассматриваемому вопросу.

8. Отделу архитектуры, строительства и коммунального хозяйства администрации Ермаковского района подготовить и оформить протокол публичных слушаний и заключение о результатах публичных слушаний.

9. Отделу информатизации и документационного обеспечения администрации Ермаковского района в период с 19.08.2019 г. по 26.08.2019 г. осуществить опубликование заключения о результатах публичных слушаний в газете «Ермаковский вестник» и на официальном сайте администрации Ермаковского района.

10. В течении семи дней со дня поступления рекомендаций от комиссии администрации Ермаковского района по предоставлению условно разрешенного вида использования земельного участка или объекта капитального строительства, предоставления разрешения на отклонение от предельных параметров разрешенного строительства, реконструкции объектов капитального строительств, отделу архитектуры, строительства и коммунального хозяйства утвердить постановление о предоставлении разрешения на отклонение от предельных параметров разрешенного строительства, реконструкции объектов капитального строительства или об отказе в предоставлении такого разрешения с последующим опубликованием его в установленном порядке и размещением на официальном сайте администрации Ермаковского района.

11. Контроль за исполнением данного постановления возлагаю на заместителя главы администрации по оперативному управлению Ермаковского района.

12. Постановление вступает в силу с момента его подписания.

Глава района М.А. Виговский

Администрация Ермаковского района

ПОСТАНОВЛЕНИЕ

«24» июля 2019 года № 375-п

«Об утверждении положения о порядке размещения временных сооружений на территории Ермаковского района»

С целью упорядочения процесса размещения временных сооружений на территории Ермаковского района, в соответствии с Федеральным законом от 28.12.2009 N 381-ФЗ «Об основах государственного регулирования торговой деятельности в Российской Федерации», Федеральным законом от 06.10.2003 N 131-ФЗ «Об общих принципах организации местного самоуправления в Российской Федерации», руководствуясь Уставом Ермаковского района, постановляю:

1. Утвердить Положение о порядке размещения временных сооружений на территории Ермаковского района (далее - Положение) согласно приложению.

2. Контроль за выполнением настоящего постановления возложить на заместителя главы администрации района по оперативному управлению.

3. Постановление вступает в силу со дня его опубликования

Глава района М.А. Виговский

Приложение
к постановлению администрации
Ермаковского района
от «24» июля 2019 г. № 375-п

Положение

О порядке размещения временных сооружений на территории Ермаковского района

I. Общие положения

1. Настоящее Положение устанавливает порядок размещения временных сооружений, на земельных участках, находящихся в муниципальной собственности, а также на земельных участках, государственная собственность на которые не разграничена, на территории муниципального образования Ермаковский район (далее муниципальное образование).

2. Под временными сооружениями в настоящем Положении понимаются сборно-разборные сооружения, не связанные прочно с земельным участком, вне зависимости от присоединения или неприсоединения к сетям инженерно-технического обеспечения, перемещение которых возможно без несоразмерного ущерба их назначению, в том числе нестационарные торговые объекты.

3. Временные сооружения должны размещаться в одноэтажном исполнении, без подвального этажа, без организации котлована, за исключением случаев, предусмотренных подпунктом 4 пункта 4 настоящего Положения.

Размещение временных сооружений на территории муниципального образования, за исключением нестационарных торговых объектов, осуществляется в соответствии с утвержденной схемой размещения временных сооружений на территории муниципального образования.

Размещение нестационарных торговых объектов осуществляется в соответствии со схемой размещения нестационарных торговых объектов на территории муниципального образования.

Размещение временных сооружений на территории муниципального образования осуществляется по результатам торгов, за исключением временных сооружений, размещение которых осуществляется в ином порядке, установленном настоящим Положением.

Размещение временных сооружений на земельных участках, предоставленных на праве пользования, праве аренды, ином вещном праве, осуществляется без проведения аукционов.

4. К временным сооружениям относятся:

1) автодром - временное сооружение, предназначенное для обучения вождению транспортных средств;

2) автоматический киоск самообслуживания (далее - АКС):

- автоматизированное устройство для приема наличных денег и проведения банковских операций;

- автоматизированное устройство, предназначенное для продажи газированной воды и иных продовольственных товаров населению;

3) автостоянка - временное сооружение со специально оборудованной прилегающей территорией для стоянки и хранения автомобильного транспорта, с организацией помещения охранного пункта высотой не более двух этажей;

4) аттракцион - специально оборудованная площадка, размещаемая в местах отдыха населения, имеющая в своем составе карусели, качели, горки и т.п.;

5) вольер - временное сооружение, предназначенное для содержания животных;

6) дизель-генераторная электроподстанция - временное сооружение контейнерного типа, включающее в себя дизель-генераторную установку в сборе со щитами автоматики, предназначенное для бесперебойного электроснабжения в период аварийных ситуаций;

7) киоск - временное сооружение закрытого типа без зала обслуживания и подсобного помещения;

8) комплекс временных объектов - комплекс временных сооружений, выполненный в едином архитектурно-пространственном исполнении;

9) комплектная трансформаторная подстанция (КТП) - временное сооружение контейнерного типа, предназначенное для электроснабжения;

10) сезонное кафе - временное сооружение общественного питания сезонного функционирования, возводимое с использованием легких тентовых конструкций, торгово-технологического, холодильного оборудования и мебели;

11) мастерская по обслуживанию автомобилей - временное сооружение закрытого типа с рабочей зоной, подсобным помещением и специально оборудованной площадкой на прилегающей территории, предназначенное для выполнения шиномонтажных работ;

12) открытый склад - временное сооружение, выполненное в едином архитектурно-пространственном исполнении, состоящее из навесов, павильонов, предназначенное для складирования;

13) павильон - временное сооружение закрытого типа с залом для обслуживания и подсобным помещением;

14) перрон - специально оборудованная и благоустроенная площадка для организации посадки-высадки пассажиров маршрутного пригородного и междугородного автотранспорта;

15) плоскостное спортивное сооружение - временное сооружение с навесом или без такового, предназначенное для подготовки и проведения летних и (или) зимних физкультурных и спортивных мероприятий;

16) причал - временное сооружение из облегченных конструкций, предназначенное для причаливания маломерных судов;

17) производственная база - открытое временное сооружение, выполненное в едином архитектурно-пространственном исполнении, предназначенное для производства;

18) специализированное техническое средство оповещения и информирования населения - наземный отдельно стоящий на собственной опоре или размещаемый на зданиях и сооружениях полноцветный светодиодный экран, устанавливаемый в местах массового пребывания людей, предназначенный для информирования населения об угрозе возникновения или о возникновении чрезвычайных ситуаций;

19) телекоммуникационный контейнер - временное сооружение контейнерного типа из металлических конструкций, предназначенное для размещения технологического оборудования:

- автономных телефонных станций и шкафов;

- телефонных концентраторов;

- телематических узлов;

- узлов передачи данных;

- узлов маршрутизации пакетов информации;

- узлов передачи речевой информации по сетям передачи данных;

20) передвижная торговая точка - передвижное сооружение, предназначенное для мелкорозничной торговли, за исключением торговли с использованием передвижных бочек;

21) летняя веранда - временное сооружение сезонного функционирования, возводимое на прилегающей территории объектов питания с использованием легких тентовых конструкций и мебели;

22) спортивный павильон - временное сооружение закрытого типа с залами для физкультурно-оздоровительных занятий и подсобными помещениями;

23) площадка для парковки (парковка) - специально отведенная площадка, обозначенная разметкой и не имеющая в своем составе каких-либо конструктивных элементов (в том числе механизмов), препятствующих въезду/выезду на нее, предназначенная для неохраняемой стоянки автотранспорта без взимания платы;

24) общественный туалет - временное сооружение без устройства фундамента, оборудованное санитарно-техническим прибором;

25) пункт проката спортивного инвентаря - сборно-разборное сооружение, предназначенное для хранения и (или) проката спортивного инвентаря;

26) передвижная бочка - передвижное сооружение, предназначенное для мелкорозничной торговли молоком или квасом;

27) служебные станции - временные сооружения, предназначенные для отдыха водителей и кондукторов общественного транспорта, размещенные на конечных пунктах городских маршрутов;

28) павильон-трансформер - сборно-разборное сооружение административного, спортивного или рекреационного назначения из облегченных конструкций, состоящее из двух и более конструктивных частей (открытого или закрытого типа), с возможностью трансформации планировочного решения;

29) информационный стенд - наземное отдельно стоящее на собственной опоре временное сооружение, предназначенное для размещения информации, в том числе справочно-информационных или аналитических материалов, сообщений органов местного самоуправления и иных лиц, не содержащих сведений рекламного характера и не являющихся социальной рекламой;

30) лодочная станция (лодочная парковка) - специально отведенная площадка в непосредственной близости от водоема для стоянки маломерных судов, оборудованная облегченными конструкциями, предназначенными для организации спуска на воду и хранения маломерных судов;

31) многофункциональный центр самообслуживания - временное сооружение модульного типа, выполненное в едином архитектурно-пространственном стиле, имеющее в составе зону ожидания общественного транспорта, раздельный общественный туалет, помещения, оборудованные автоматизированными устройствами для приема наличных денег, проведения банковских операций, автоматизированной розничной торговли, с возможностью предоставления электронных и информационных услуг, в том числе услуг широкополосного доступа в Интернет посредством беспроводной связи, без оборудованных рабочих мест, площадью не более 120 кв. м.;

5. Настоящее Положение является обязательным для исполнения физическими и юридическими лицами вне зависимости от их организационно-правовой формы.

6. Размещение временных сооружений не допускается на земельных участках в границах, относящихся к охранным зонам инженерных сетей, за исключением случаев, предусмотренных настоящим пунктом.

На земельных участках в границах, относящихся к охранным зонам инженерных сетей возможно размещение временных сооружений, указанных в подпунктах 1,2,3,4,7,8,10,11,12,13,14,15,20,21,22,23,24,25 ,26,27,28,29,31 пункта 4 настоящего Положения. Установка конструкций и оборудования, входящих в состав временного сооружения, осуществляется за границами охранных зон за исключением случаев, когда установка таких конструкций и оборудования в охранной зоне согласованна собственником сетей либо лицом, им уполномоченным

7. Настоящий пункт действует в части, не противоречащей постановлению правительства Российской Федерации от 24.02.2009 №160 «О порядке установления охранных зон объектов электросетевого хозяйства и особых условий использования земельных участков, расположенных в границах таких зон».

8. Органом, уполномоченным на принятие заявлений о размещении временных сооружений и принятие решений об отказе в размещении временных сооружений, заключение и расторжение договоров на размещение временных сооружений, в том числе заключение и расторжение договоров по итогам проведенных аукционов, выступает отдел земельных и имущественных отношений администрации Ермаковского района (далее - Уполномоченный орган).

Размещение временных сооружений в случаях предоставления компенсационных мест при досрочном расторжении договора по основаниям, предусмотренным подпунктами 1,2 пункта 20 настоящего Положения, осуществляется без проведения торгов.

9. Основаниями для отказа в размещении временного сооружения являются случаи, когда:

1) размещение временного сооружения предполагается на земельном участке, предоставленном иному лицу на праве пользования, праве аренды, ином вещном праве;

2) испрашиваемое место размещения временных сооружений, указанных в подпункте 23 пункта 4 настоящего Положения, для лиц, имеющих льготы на внеочередное предоставление вблизи места жительства права на размещение временного сооружения в соответствии со статьей 15 Федерального закона от 24.11.1995 N 181-ФЗ «О социальной защите инвалидов в Российской Федерации», расположено не вблизи места жительства заявителя;

3) нестационарный торговый объект не включен в схему размещения нестационарных торговых объектов на территории муниципального образования;

4) заявителем не представлены предусмотренные настоящим Положением документы в полном объеме;

5) предполагаемое размещение временного сооружения противоречит требованиям законодательства, а также градостроительным нормам и правилам;

6) предполагаемое размещение временного сооружения нарушает права и законные интересы физических, юридических лиц.

10. Отказ в размещении временного сооружения оформляется в виде мотивированного письменного ответа с указанием права заявителя обжаловать его в судебном порядке.

11. Договор на размещение временного сооружения заключается на срок, определенный схемой размещения временных сооружений на территории муниципального образования. При продлении срока размещения временного сооружения договор на размещение временного сооружения заключается на срок не более трех лет.

12. При переходе права собственности на конструкции временного сооружения новый собственник конструкций обязан в течение тридцати календарных дней обратиться в Уполномоченный орган с заявлением о внесении изменений в договор на размещение временного сооружения. К заявлению прикладываются данные заявителя (организационно-правовая форма и наименование юридического лица или Ф.И.О. физического лица), документы, подтверждающие переход права собственности на временное сооружение.

II. Порядок размещения временных сооружений

13. Для заключения договора, разрешающего размещение временного сооружения, заявитель обращается в уполномоченный орган с соответствующим заявлением.

В заявлении указываются:

- данные заявителя (организационно-правовая форма и наименование юридического лица или Ф.И.О. физического лица);
- место размещения временного сооружения в соответствии с утвержденной схемой размещения временных сооружений на территории муниципального образования;
- вид реализуемых товаров и/или предоставляемых услуг либо функциональное назначение временного сооружения.

Юридические лица, заинтересованные в размещении временного сооружения, указанного в подпункте 18 пункта 4 настоящего Положения, к заявлению дополнительно прилагают обоснование необходимости установки специализированного технического средства на участке с указанием сроков начала и окончания работ по установке, схему расположения специализированного технического средства, а также техническую документацию. Договор на размещение данного временного сооружения может быть заключен только с государственными или муниципальными учреждениями, казенными предприятиями, центрами исторического наследия президентов Российской Федерации, прекративших исполнение своих полномочий, органами государственной власти и органами местного самоуправления.

Юридические и физические лица, заинтересованные в размещении временного сооружения на земельном участке, предоставленном им на праве пользования, праве аренды, ином вещном праве, к заявлению прилагают документы, подтверждающие права на земельный участок.

Физические лица, имеющие льготы на внеочередное предоставление права на размещение временных сооружений в случаях, установленных действующим законодательством Российской Федерации, к заявлению дополнительно прилагают документ, подтверждающий отнесение заявителя к льготной категории.

14. Уполномоченный орган рассматривает заявление и представленные документы:

1) в случае дополнения схемы размещения местами размещения по инициативе администрации Ермаковского района, предоставление права на размещение таких объектов на основании договора на размещение, производится на торгах.

2) в случае дополнения схемы размещения местами размещения по инициативе хозяйствующего субъекта, осуществляющего или намеревающегося осуществлять оказание услуг, предоставление права на размещение таких объектов на основании договора на размещение производится в следующем порядке:

- заявителю, инициировавшему внесение изменений в схему размещения, в течение 5 рабочих дней направляется решение органа местного самоуправления о предоставлении ему места размещения и заключении с ним договора на размещение без торгов.

3) в случае дополнения схемы размещения местами размещения по инициативе хозяйствующего субъекта, осуществляющего или намеревающегося осуществлять розничную торговлю, предоставление права на размещение таких объектов на основании договора на размещение производится в следующем порядке.

В течение 10 календарных дней после опубликования изменений в схему размещения, предусматривающих дополнение схемы размещения новыми местами размещения, администрация Ермаковского района осуществляет публикацию в печатном издании «Ермаковский вестник» и на официальном сайте администрации Ермаковского района http://adminerm.ru/ информации о планируемом предоставлении места размещения с указанием информации.

В случае, если в течение 10 календарных дней после официального опубликования информации о предстоящем предоставлении места размещения не поступают заявления от иных хозяйствующих субъектов, осуществляющих или намеревающихся осуществлять розничную торговлю, не являющихся инициаторами включения места размещения в схему размещения, о намерении претендовать на право на размещение нестационарного торгового объекта на соответствующем месте размещения (далее в настоящей статье - иные заявления), заявителю, инициировавшему внесение изменений в схему размещения, в течение 5 рабочих дней направляется решение органа местного самоуправления о предоставлении ему места размещения и заключении с ним договора на размещение без торгов.

Решение о предоставлении места размещения заявителю без торгов подлежит публикации на официальном сайте администрации Ермаковского района http://adminerm.ru/в течение одного рабочего дня, следующего за днем принятия данного решения.

В случае поступления в срок, указанный в абзаце третьем настоящей части, иных заявлений, Уполномоченный орган в течение 5 календарных дней объявляет торги, предметом которых является право на заключение договора на размещение.

4) форма и порядок проведения торгов устанавливаются муниципальными правовыми актами с учетом особенностей.

Информация о проведении торгов подлежит размещению на официальном сайте администрации Ермаковского района в сети Интернет http://adminerm.ru/.

Торги проводятся в течение 30 календарных дней со дня их объявления.

В случае, если торги признаны несостоявшимися по причине подачи единственной заявки на участие в торгах либо признания участником торгов только одного заявителя, организатор торгов обязан рассмотреть заявку и заключить договор с лицом, подавшим единственную заявку на участие в торгах, в случае, если указанная заявка соответствует требованиям и условиям, предусмотренным аукционной (конкурсной) документацией, а также с лицом, признанным единственным участником торгов, на условиях и по цене, которые предусмотрены конкурсной (аукционной) документацией, но по цене не менее начальной (стартовой) цены торгов.

Решение о заключении договора на размещение временного сооружения без проведения аукциона в случаях, установленных настоящим Постановлением, принимается Уполномоченным органом на основании письменных заявлений хозяйствующих субъектов о заключении договора на размещение временного сооружения без проведения аукциона.

При отсутствии оснований для отказа, предусмотренных пунктом 9 настоящего Положения, Уполномоченный орган осуществляет работы по формированию документации с целью заключении договора на размещение временного сооружения.

При наличии оснований для отказа в размещении временного сооружения, предусмотренных пунктом 9 настоящего Положения, Уполномоченным органом готовится отказ в размещении временного сооружения.

Отказ направляется заявителю в течение тридцати календарных дней с даты регистрации заявления.

Уполномоченный орган до объявления аукциона по продаже права на размещение временного сооружения или до заключения договора на размещение временного сооружения без проведения аукциона организует работу по оценке соблюдения санитарно-эпидемиологических и гигиенических требований мест размещения временных сооружений (получение санитарно-эпидемиологических заключений) в установленном порядке.

15. Владелец временного сооружения обязан направить в Уполномоченный орган в письменной форме извещение об установке временного сооружения. К извещению прикладывается исполнительная съемка земельного участка, выполненная по факту установки временного сооружения, за исключением случаев размещения временных сооружений, указанных в подпунктах 20, 25, 26 пункта 4 настоящего Положения.

16. Продление срока размещения временного сооружения, установленного правовым актом администрации Ермаковского района либо договором на размещение временного сооружения, осуществляется на основании обращения заявителя в Уполномоченный орган.

В заявлении о продлении срока размещения временного сооружения указываются:

- данные заявителя (организационно-правовая форма, наименование юридического лица или Ф.И.О. физического лица);
- место размещения временного сооружения в соответствии с правовым актом администрации Ермаковского района либо договором на размещение временного сооружения;
- площадь земельного участка в соответствии с договором аренды земельного участка (для временных сооружений, в отношении которых предусматривалась необходимость заключения договора аренды земельного участка).

К заявлению прикладываются:

- фотоизображение временного сооружения на день подачи заявления;
- копия правового акта администрации Ермаковского района либо договора на размещение временного сооружения.

В случае продления срока размещения временного сооружения, расположенного на земельном участке, предоставленном заявителю на праве пользования, праве аренды, ином вещном праве, к заявлению прикладываются документы, подтверждающие права на земельный участок.

В случае продления срока размещения временного сооружения, конструкции и оборудование которого расположены на земельном участке, включающем охранную зону инженерных сетей, к заявлению прикладываются документы, подтверждающие согласование собственника сетей либо лица, им уполномоченного на установку таких конструкций и оборудования в охранной зоне.

17. Продление срока размещения временного сооружения осуществляется путем заключения договора на размещение временного сооружения.

18. Уполномоченный орган рассматривает заявление и приложенные к нему документы.

При наличии оснований для отказа в продлении срока размещения временного сооружения, предусмотренных пунктом 19 настоящего Положения, Уполномоченным органом в течение тридцати календарных дней с даты регистрации заявления готовится отказ в продлении срока размещения временного сооружения.

В случае отсутствия оснований для отказа в продлении срока размещения временного сооружения, предусмотренных пунктом 19 настоящего Положения, Уполномоченным органом готовится проект договора на размещение временного сооружения.

Подписанный Уполномоченным органом проект договора на размещение временного сооружения выдается заявителю для рассмотрения и подписания в течение тридцати календарных дней с даты обращения о продлении срока размещения временного сооружения.

19. Основаниями для отказа в продлении срока размещения временного сооружения являются:

1) расторгнутый с заявителем договор на размещение временного сооружения, в отношении которого поступило обращение, либо, в случае истечения срока действия правового акта администрации Ермаковского района либо договора на размещение временного сооружения, наличие оснований для расторжения договора, предусмотренных настоящим Положением и договором;

2) размещение временного сооружения в границах земельного участка (в границах производства работ), в отношении которого издан правовой акт о строительстве либо реконструкции объектов, признанных муниципальной нуждой;

3) непредставление или представление заявителем не в полном объеме документов, указанных в пункте 16 настоящего Положения;

4) размещение временного сооружения с нарушением требований, предусмотренных пунктом 6 настоящего Положения;

5) в случае, если временное сооружение размещалось по результатам торгов;

6) в случае если заявление о продлении срока размещения временного сооружения поступило после истечения срока размещения временного сооружения при наличии в отношении данного объекта определения суда о принятии к рассмотрению иска либо решения суда о сносе объекта или об устранении препятствий в пользовании земельным участком;

20. Основаниями для досрочного расторжения договора на размещение временного сооружения являются:

1) наличие у иного лица в отношении земельного участка, на котором размещается временное сооружение, заключенного договора аренды, договора безвозмездного пользования земельным участком, либо иных прав на земельный участок, предусмотренных земельным и гражданским законодательством;

2) размещение временного сооружения в границах земельного участка (в границах производства работ), в отношении которого издан правовой акт о строительстве либо реконструкции объектов, признанных муниципальной нуждой;

3) наличие двух аналогичных актов проверки уполномоченного на проведение такой проверки органа, свидетельствующих о несоответствии временного сооружения схеме размещения временных сооружений на территории муниципального образования, договору на размещение временного сооружения, иным требованиям, предъявляемым к временным сооружениям настоящим Положением, датированных с разницей во времени не менее одного месяца;

4) иные случаи, предусмотренные договором.

Уполномоченный орган уведомляет владельца временного сооружения в письменной форме о досрочном расторжении договора на размещение временного сооружения не менее чем за девяносто календарных дней до даты расторжения договора.

21. В случае расторжения договора по инициативе Уполномоченного органа по основаниям, предусмотренным подпунктами 1, 2 пункта 20 настоящего Положения, владелец временного сооружения вправе до даты расторжения договора обратиться в Уполномоченный орган с заявлением о предоставлении компенсационного места размещения временного сооружения аналогичного вида со схожими параметрами (площадью) в пределах муниципального образования без проведения аукциона. В случае отсутствия заявленного места размещения временного сооружения в схеме размещения временных сооружений на территории муниципального образования, схеме размещения нестационарных торговых объектов на территории муниципального образования Уполномоченный орган рассматривает возможность включения временного сооружения в соответствующую схему в порядке, предусмотренном для разработки и утверждения схемы размещения временных сооружений на территории муниципального образования, схемы размещения нестационарных торговых объектов на территории муниципального Ермаковский район.

22. При проведении работ по ремонту, модернизации временных сооружений, указанных в подпунктах 3, 7, 8, 11, 12, 13, 17, 31 пункта 4 настоящего Положения, допускается изменение вида временного сооружения и его площади, в случае, если это предусмотрено проектом работ по ремонту, модернизации временного сооружения и, если внесение изменений в схему размещения временных сооружений на территории муниципального образования возможно в порядке, предусмотренном для разработки и утверждения схемы.

Проведение работ по ремонту, модернизации временного сооружения, влекущих за собой изменение вида временного сооружения и увеличение его площади, не допускается для временных сооружений, размещение которых осуществлялось по результатам торгов.

Под модернизацией в настоящем Положении понимается комплекс мероприятий, предусматривающих обновление функционально устаревшего временного сооружения, в том числе приведение к современным требованиям его объемно-планировочных решений, улучшение его потребительских качеств путем повышения уровня благоустройства, а также приведение временного сооружения в соответствие с функциональными требованиями путем применения современных строительных конструкций, материалов и т.п.

23. Для рассмотрения вопроса, указанного в пункте 22 настоящего Положения, владелец временного сооружения обращается в Уполномоченный орган с заявлением о возможности проведения работ по ремонту, модернизации временного сооружения с изменением площади временного сооружения и его вида, в случае если меняется вид временного сооружения. В заявлении указываются:

- данные заявителя (организационно-правовая форма, наименование юридического лица или Ф.И.О. физического лица);
- номер изменяемого объекта в схеме;
- вид временного сооружения, место его размещения и площадь в соответствии с правовым актом администрации Ермаковского района либо договором на размещение временного сооружения;
- вид временного сооружения, который предполагается после проведения работ по ремонту, модернизации временного сооружения, в случае если меняется вид временного сооружения;
- площадь временного сооружения, которая предполагается после проведения работ по ремонту, модернизации временного сооружения.

К заявлению прикладываются:

- фотоизображение временного сооружения на день подачи заявления;
- проект модернизации;
- копия правового акта администрации Ермаковского района либо договора на размещение временного сооружения;
- копия топографического плана местности (масштаб 1:500) с указанием места размещения временного сооружения до проведения работ по ремонту, модернизации временного сооружения и места размещения временного сооружения с учетом изменения площади после проведения таких работ.

Уполномоченный орган рассматривает возможность внесения изменений в схему размещения временных сооружений (в том числе схему размещения нестационарных торговых объектов), на территории муниципального образования которой предусмотрено размещение указанного в заявлении временного сооружения, в порядке, предусмотренном для разработки и утверждения таких схем.

При наличии оснований для отказа во внесении изменений в схему размещения временных сооружений на территории муниципального образования, схему размещения нестационарных торговых объектов на территории муниципального образования в соответствии с порядком, предусмотренным для разработки и утверждения данных схем, Уполномоченным органом готовится отказ в согласовании проведения работ по ремонту, модернизации временного сооружения с изменением площади временного сооружения и его вида, в случае, если меняется вид временного сооружения.

В случае, если внесение изменений в соответствующую схему возможно, Уполномоченным органом готовится информационное письмо (заключение) о возможности внесения таких изменений и проведении работы по внесению изменений в соответствующую схему в установленном порядке с приложением схемы возможного размещения временного сооружения.

Отказ либо информационное письмо (заключение) о возможности внесения изменений в схему размещения временных сооружений на территории муниципального образования, схему размещения нестационарных торговых объектов на территории муниципального образования с целью проведения работ по ремонту, модернизации временного сооружения с приложением схемы возможного размещения временного сооружения направляется заявителю в течение тридцати дней с даты регистрации заявления.

Заявитель в течение двух месяцев с момента получения информационного письма о возможности внесения соответствующих изменений в схему размещения временных сооружений на территории муниципального образования, схему размещения нестационарных торговых объектов на территории муниципального образования, направляет в Уполномоченный орган проект ремонта, модернизации временного сооружения, влекущий за собой изменение площади временного сооружения и его вида, в случае, если меняется вид временного сооружения.

Проект должен содержать следующие разделы проектной документации:

Раздел 1 «Схема планировочной организации земельного участка» должен содержать:

в текстовой части:

а) характеристику земельного участка, предоставленного для размещения временного сооружения;

б) технико-экономические показатели земельного участка, предоставленного для размещения временного сооружения;

в) описание организации рельефа вертикальной планировкой;

г) описание решений по благоустройству территории;

в графической части:

а) схему планировочной организации земельного участка с отображением:

- мест размещения существующих объектов капитального строительства, временных сооружений и предполагаемого к размещению временного сооружения с указанием существующих и проектируемых подъездов и подходов к ним;
- решений по планировке, благоустройству, озеленению и освещению территории;

б) ситуационный план размещения временного сооружения в границах земельного участка, предоставленного для размещения этого объекта, с отображением существующих инженерных коммуникаций.

Раздел 2 «Архитектурные решения» должен содержать:

в текстовой части:

а) описание и обоснование внешнего и внутреннего вида временного сооружения, его пространственной, планировочной и функциональной организации;

б) описание и обоснование использованных композиционных приемов при оформлении фасадов и интерьеров временного сооружения;

в) описание решений по отделке помещений основного, вспомогательного, обслуживающего и технического назначения;

в графической части:

а) отображение фасадов;

б) цветовое решение фасадов;

в) план временного сооружения с приведением экспликации помещений;

г) иные графические и экспозиционные материалы (при необходимости).

Уполномоченный орган рассматривает проект ремонта, модернизации временного сооружения на предмет его содержания и соответствия проектных решений схеме возможного размещения временного сооружения.

В случае согласования проекта Уполномоченным органом в течение тридцати календарных дней с момента обращения владельца временного сооружения с заявлением о согласовании такого проекта, но не ранее даты вступления в силу правового акта о внесении изменений в схему размещения временных сооружений на территории муниципального образования вносятся соответствующие изменения в договор на размещение временного сооружения.

В течение пятнадцати календарных дней после завершения работ, повлекших за собой изменение площади временного сооружения, владелец временного сооружения направляет в Уполномоченный орган соответствующее извещение в порядке, предусмотренном пунктом 15 настоящего Положения.

Учредители: Администрация и Совет депутатов Ермаковского района

Главный редактор: Володенков М.Л.

Адрес редакции: 662820 Красноярский край, Ермаковский район, с. Ермаковское, пл. Ленина, 5
Тел. 8(39138) 2-15-64; e-mail: adminerm@krasmail.ru

Отпечатано в типографии ООО «Типография Март», г. Абакан, пр. Ленина, 79.
Тел. (3902) 22-34-27 Тираж 999 экз. Зак. № 19р-354/2

Газета выходит не реже одного раза в квартал