ЕРМАКОВСКИЙ ВЕСТНИК

31 МАЯ 2019 ГОДА №16

ИЗДАНИЕ АДМИНИСТРАЦИИ И СОВЕТА ДЕПУТАТОВ ЕРМАКОВСКОГО РАЙОНА

ГАЗЕТА РАСПРОСТРАНЯЕТСЯ БЕСПЛАТНО

«31» мая 2019 г. № 278-п

О проведении аукциона № 2 по продаже муниципального имущества находящегося в казне муниципального образования Ермаковский район Красноярского края

В соответствии с Федеральным законом от 21.12.2001 N 178-ФЗ (ред. от 06.03.2019) «О приватизации государственного и муниципального имущества», Федеральным законом от 06.10.2003 №131 «Об общих принципах организации местного самоуправления в РФ», постановлением Правительства Российской Федерации от 12.08.2002 N 585 (ред. от 26.09.2017) «Об утверждении Положения об организации продажи государственного или муниципального имущества на аукционе и Положения об организации продажи находящихся в государственной или муниципальной собственности акций акционерных обществ на специализированном аукционе», постановлением Правительства Российской Федерации от 10.09.2012 N 909 (ред. от 21.12.2018) «Об определении официального сайта Российской Федерации в информационно-телекоммуникационной сети «Интернет» для размещения информации о проведении торгов и внесении изменений в некоторые акты Правительства Российской Федерации», Решением Ермаковского районного Совета депутатов от 29.03.2019г № 33-187р «Об утверждении Прогнозного плана приватизации муниципального имущества района на 2019-2021 годы», с учетом отчета № 12/01/02 об оценке объекта рыночной стоимости транспортного средства КО 503 В, составленного обществом с ограниченной ответственностью «Независимая оценка и экспертиза собственности» 02.02.2019г., руководствуясь Уставом Ермаковского района,

ПОСТАНОВЛЯЮ:

1. Провести аукцион по продаже муниципального имущества, открытый по составу участников и открытый по форме подачи предложений о цене имущества:

Лот №1:

Предмет аукциона: идентификационный номер (VIN) XVL503B00S0000361, модель ГАЗ КО 503В, грузовой (цистерна), категория ТС С, год изготовления 1995 (пятый), № двигателя 511-043013, шасси (рама) № XTH330700J1618316, кузов S0000361, цвет кузова серый, мощность двигателя 115 (84.58), гос. номер Р 176 НВ 24.

Начальная цена продажи 43 800 (сорок три тысячи восемьсот) рублей.

2. Утвердить документацию об аукционе №2 по продаже муниципального имущества находящегося в казне муниципального образования Ермаковский район Красноярского края в количестве 1 (одной) единицы.

3.Определить организатором аукциона администрацию Ермаковского района.

4. Образовать рабочую группу по подготовке документации на проведение аукциона по продаже муниципального имущества, согласно приложению № 1.

5. Утвердить состав аукционной комиссии согласно приложению № 2.

6. Отделу земельных и имущественных отношений разместить извещение о проведении торгов на официальном сайте Российской Федерации в сети интернет www.torgi.gov.ru.

7. Контроль за исполнением настоящего постановления возложить на заместителя главы администрации Ермаковского района по сельскому хозяйству и лесной отрасли.

8. Постановление вступает в силу со дня подписания.

И.о. главы района подписано Ю.В. Сарлин

Приложение № 1
к постановлению администрации
Ермаковского района
от _____№ _____

Состав
рабочей группы по подготовке документации по проведению аукциона по продаже муниципального имущества находящегося в казне муниципального образования Ермаковский район Красноярского края

Абрамов С.М. - заместитель главы администрации Ермаковского района по сельскому хозяйству и лесной отрасли – руководитель рабочей группы.

Члены рабочей группы:

Сунцов Ф. Н. - начальник отдела земельных и имущественных отношений администрации Ермаковского района;

Зеленовская Г.З. - ведущий специалист отдела земельных и имущественных отношений администрации Ермаковского района.

Приложение № 2
к постановлению администрации
Ермаковского района
от _____№ _____

Состав
аукционной комиссии по продаже муниципального имущества находящегося в казне муниципального образования Ермаковский район Красноярского края

Абрамов С.М. - заместитель главы администрации Ермаковского района по сельскому хозяйству и лесной отрасли - председатель комиссии;

Сунцов Ф.Н.- начальник отдела земельных и имущественных отношений администрации Ермаковского района – заместитель председателя комиссии;

Зеленовская Г.З. - ведущий специалист отдела земельных и имущественных отношений администрации Ермаковского района, секретарь комиссии.

Члены комиссии:

Кравченко Н.М. – руководитель финансового управления администрации Ермаковского района;

Сидоренко А.С. – начальник отдела архитектуры строительства и коммунального хозяйства администрации Ермаковского района;

Аширматов И.В. – главный специалист по правовым вопросам администрации Ермаковского района.

УТВЕРЖДАЮ:
И.о. главы района
_____ Ю.В. Сарлин
«_____» мая 2019 г.
М.П.

Документация об аукционе №2
по продаже муниципального имущества находящегося в казне муниципального образования Ермаковский район Красноярского края

Лот №1: Предмет аукциона: идентификационный номер (VIN) XVL503B00S0000361, модель ГАЗ КО 503В, грузовой (цистерна), категория ТС С, год изготовления 1995 (пятый), № двигателя 511-043013, шасси (рама) № XTH330700J1618316, кузов S0000361, цвет кузова серый, мощность двигателя 115 (84.58), гос. номер Р 176 НВ 24.

Начальная цена продажи 43 800 (сорок три тысячи восемьсот) рублей.

СОГЛАСОВАНО:
Заместитель главы администрации
Ермаковского района по сельскому
хозяйству и лесной отрасли _____ С.М. Абрамов

Начальник отдела земельных и
имущественных отношений
администрации Ермаковского района _____ Ф. Н. Сунцов

с. Ермаковское 2019 г.

Информационное сообщение по продаже муниципального имущества находящегося в казне муниципального образования Ермаковский район Красноярского края

1. Организатор торгов. Администрация Ермаковского района Красноярского края: Юридический и почтовый адрес: 662820, с. Ермаковское, пл. Ленина,5, каб. 315, 316, тел/факс 8(39138) 2-12-85; 2-11-96, адрес электронной почты: adminerm@krasmail.ru.

2. Основание продажи – постановление администрации Ермаковского района от 30.05.2019 № _____-п «О проведении аукциона № 2 по продаже муниципального имущества находящегося в казне муниципального образования Ермаковский район Красноярского края».

3. Способ приватизации имущества – аукцион, открытый по составу участников.

4. Форма подачи предложений о цене имущества - открытая форма подачи предложений о цене.

5. Наименование предмета аукциона и характеристики муниципального имущества:

Предмет аукциона: идентификационный номер (VIN) XVL503B00S0000361, модель ГАЗ КО 503В, грузовой (цистерна), категория ТС С, год изготовления 1995 (пятый), № двигателя 511-043013, шасси (рама) № XTH330700J1618316, кузов S0000361, цвет кузова серый, мощность двигателя 115 (84.58), гос. номер Р 176 НВ 24.

Начальная цена продажи 43 800 (сорок три тысячи восемьсот) рублей.

6. Дата проведения аукциона - аукцион с открытой формой подачи предложений о цене проводится 03 июля 2019 года с 10 часов 00 минут в администрации Ермаковского района по адресу: с. Ермаковское, пл. Ленина, 5, зал заседаний.

7. Шаг аукциона составляет 5 процентов начальной цены продажи муниципального имущества с земельным участком и остается единым в течение всего аукциона:

Лот № 1 – 2190 (две тысячи) рублей 00 коп.

8. Размер задатка, срок и порядок его внесения, необходимые реквизиты счетов. Для участия в аукционе претендент вносит задаток в размере составляющий 20 процентов начальной цены продажи муниципального имущества с земельным участком.

Лот № 1– 8760 (восемь тысяч семьсот шестьдесят) рублей.

Задаток вносится претендентом в срок с 03 июня 2019 года по 28 июня 2019 года 09 часов 00 минут по местному времени на следующие реквизиты: УФК по Красноярскому краю (Администрация Ермаковского района л/с 05193012910) ИНН 2413005269/ КПП 241301001 Р/с №40302810900003000070 БИК 040407001отделение Красноярск г. Красноярск).

Назначение платежа – задаток за участия в аукционе № 2 по лоту № 1

Документом, подтверждающим поступление задатка на счет продавца, является выписка со счета продавца.

Данное информационное сообщение является публичной офертой для заключения договора о задатке в соответствии со статьей 437 Гражданского кодекса Российской Федерации, а подача претендентом заявки и перечисление задатка являются акцептом такой оферты, после чего договор о задатке считается заключенным в письменной форме.

Суммы задатков возвращаются участникам аукциона, за исключением его победителя, в течение пяти дней от даты подведения итогов аукциона на счет, с которого денежные средства поступили.

Внесенный победителем аукциона задаток засчитывается в счет оплаты приобретаемого недвижимого имущества.

9. Порядок, место, даты начала, окончания подачи заявок.

Прием заявок на участие в аукционе осуществляется по адресу: с. Ермаковское, пл. Ленина, 5, каб. 315 администрации Ермаковского района, тел. 2-12-85, 2-11-96 в рабочие дни с 08.00 до 16.00 часов (перерыв на обед с 12.00 до 13.00 часов по местному времени) с 03 июня 2019 года. Окончание приема заявок 28 июня 2019 года в 09:00 часов по местному времени.

10. Дата определения участников аукциона 01 июля 2019 года.

11. Условия и сроки платежа, необходимые реквизиты счетов.

Оплата по договору купли-продажи имущества производится в течение десяти календарных дней со дня заключения договора купли-продажи в валюте Российской Федерации на реквизиты, указанные в договоре купли-продажи.

При уклонении или отказе победителя аукциона от заключения в установленный срок договора купли-продажи имущества он утрачивает право на заключение указанного договора и задаток ему не возвращается

12. Перечень представляемых участниками торгов документов и требования к их оформлению.

Для участия в аукционе претендент представляет (лично или через своего полномочного представителя) в установленный срок заявку по утвержденной форме согласно приложению.

Одновременно с заявкой претенденты представляют следующие документы:

юридические лица:

заверенные копии учредительных документов;

документ, содержащий сведения о доле Российской Федерации, субъекта Российской Федерации или муниципального образования в уставном капитале юридического лица (реестр владельцев акций, либо выписка из него или заверенное печатью юридического лица и подписанное его руководителем письмо);

документ, который подтверждает полномочия руководителя юридического лица на осуществление действий от имени юридического лица (копия решения о назначении этого лица или о его избрании) и в соответствии с которым руководитель юридического лица обладает правом действовать от имени юридического лица без доверенности;

физические лица предъявляют документ, удостоверяющий личность, или представляют копии всех его листов.

В случае, если от имени претендента действует его представитель по доверенности, к заявке должна быть приложена доверенность на осуществление действий от имени претендента, оформленная в установленном порядке, или нотариально заверенная копия такой доверенности. В случае, если доверенность на осуществление действий от имени претендента подписана лицом, уполномоченным руководителем юридического лица, заявка должна содержать также документ, подтверждающий полномочия этого лица.

Все листы документов, представляемых одновременно с заявкой, либо отдельные тома данных документов должны быть прошиты, пронумерованы, скреплены печатью претендента (при наличии печати) (для юридического лица) и подписаны претендентом или его представителем.

К данным документам (в том числе к каждому тому) также прилагается их опись. Заявка и такая опись составляются в двух экземплярах, один из которых остается у продавца, другой – у претендента.

Соблюдение претендентом указанных требований означает, что заявка и документы, представляемые одновременно с заявкой, поданы от имени претендента. При этом ненадлежащее исполнение претендентом требований о том, что все листы документов, представляемых одновременно с заявкой, или отдельные тома документов должны быть пронумерованы, не является основанием для отказа претенденту в участии в продаже.

Документы, предоставляемые иностранными лицами, должны быть легализованы в установленном порядке, и иметь нотариально заверенный перевод на русский язык.

Обязанность доказать свое право на приобретение муниципального имущества возлагается на претендента.

13. Срок заключения договора купли-продажи такого имущества.

Договор купли-продажи имущества заключается между администрацией Ермаковского района и победителем аукциона в течение пяти рабочих дней со дня подведения итогов аукциона по адресу: с. Ермаковское, пл. Ленина, 5, каб. 315.

При уклонении или отказе победителя аукциона от заключения в установленный срок договора купли-продажи имущества он утрачивает право на заключение указанного договора. Задаток победителю не возвращается. Результаты аукциона аннулируются продавцом.

14. Порядок ознакомления покупателей с иной информацией, условиями договора купли-продажи такого имущества.

Ознакомление с технической документацией, условиями договора купли-продажи осуществляется в рабочие дни с 09.00 до 10.00 часов с 03 июня 2019 года по 28 июня 2019 года по адресу: с. Ермаковское, пл. Ленина, 5, каб. 315, администрации Ермаковского района, тел. 2-12-85, 2-11-96.

Контактное лицо: Ведущий специалист отдела земельных и имущественных отношений администрации Ермаковского района Зеленовская Гульжанат Зайнудиновна

15. Ограничения участия отдельных категорий физических лиц и юридических лиц в приватизации такого имущества.

Покупателями муниципального имущества могут быть любые физические и юридические лица, за исключением: государственных и муниципальных унитарных предприятий, государственных и муниципальных учреждений; юридических лиц, в уставном капитале которых доля Российской Федерации, субъектов Российской Федерации и муниципальных образований превышает 25 процентов, кроме случаев, предусмотренных статьей 25 Федерального закона от 21.12.2001 № 178-ФЗ «О приватизации государственного и муниципального имущества»; юридических лиц, местом регистрации которых является государство или территория, включенные в утверждаемый Министерством финансов Российской Федерации перечень государств и территорий, предоставляющих льготный налоговый режим налогообложения и (или) не предусматривающих раскрытия и предоставления информации при проведении финансовых операций (офшорные зоны) (далее – офшорные компании); юридических лиц, в отношении которых офшорной компанией или группой лиц, в которую входит офшорная компания, осуществляется контроль.

16. Порядок определения победителей.

Право приобретения имущества принадлежит покупателю, который предложит в ходе торгов наиболее высокую цену.

Претендент не допускается к участию в аукционе по следующим основаниям:

представленные документы не подтверждают право претендента быть покупателем в соответствии с законодательством Российской Федерации;

представлены не все документы в соответствии с перечнем, указанным в информационном сообщении, или оформление указанных документов не соответствует законодательству Российской Федерации;

заявка подана лицом, не уполномоченным претендентом на осуществление таких действий;

не подтверждено поступление в установленный срок задатка на счет, указанный в информационном сообщении.

Аукцион, в котором принял участие только один участник, признается несостоявшимся.

17. Место и срок подведения итогов по продажи муниципального имущества.

Итоги аукциона по продаже имущества подводятся в день проведения аукциона после проведения торгов в администрации Ермаковского района, кабинет 315.

Протокол об итогах аукциона является документом, удостоверяющим права победителя на заключение договора купли-продажи имущества.

Уведомление о признании участника аукциона победителем выдается победителю или его полномочному представителю под расписку в день подведения итогов аукциона.

18. Сведения обо всех предыдущих торгах по продаже такого имущества, отсутствуют.

Приложение №1: форма заявки на участие в аукционе.

Приложение №2: проект договора купли-продажи.

Приложение №3: опись документов, предоставленных претендентом (физическим лицом).

Приложение №4: опись документов, предоставленных претендентом (юридическим лицом).

Приложение № 5: Договор о задатке к Лоту №1

Приложение № 6 Форма заявления на осмотр имущества.

Приложение № 1 к документации

В администрацию Ермаковского района

ЗАЯВКА НА УЧАСТИЕ В АУКЦИОНЕ

по Лоту №___

_____

(для юридического лица - полное наименование, местонахождение, ОГРН, ИНН/КПП;

_____

для физического лица - ФИО, место жительства, паспортные данные;

_____

для всех – номер контактного телефона)

(далее - Претендент), в лице _____,

действующего на основании _____,

принимая решение об участии в аукционе по продаже _____,

(наименование имущества, его основные характеристики, местонахождение)

ознакомился с пакетом документов на продажу указанного имущества и обязуюсь:

1.1. Соблюдать условия информационного сообщения по продаже движимого имущества, опубликованного на официальном сайте Российской Федерации для размещения информации о проведении торгов (www.torgi.gov.ru) № _____.

1.2. Принять и оплатить имущество на условиях, опубликованных в информационном извещении, указанном выше;

1.3. В случае признания меня победителем подписать договор купли-продажи в течение 5 рабочих дней с момента уведомления меня о признании победителем.

2. Согласен:

2.1. На приобретение и оплату имущества по начальной цене продажи и иные условия приобретения, указанные в информационном сообщении по продаже имущества.

2.2. В случае признания покупателем заключить с Администрацией Ермаковского района договор купли-продажи (с условиями проекта договора ознакомлен, обязанности по договору принимаю в полном объеме) в срок и на условиях, установленных информационным сообщением и проектом договора.

2.3. На получение имущества после его полной оплаты в порядке и сроки, которые установлены договором купли-продажи имущества.

2.4. На обработку и хранение Продавцом персональных данных согласно статье 3 Федерального закона «О персональных данных» от 27.07.2006 №152-ФЗ (для физических лиц).

2.5. С условием о том, что несу ответственность за достоверность сведений, указываемых в заявке;

2. Претендент ознакомлен с тем, что:

- имущество продается в том виде, комплектности и состоянии, в каком оно есть;
- за скрытые дефекты имущества продавец ответственности не несет;
- проданное имущество обмену и возврату не подлежит;

С характеристиками имущества, с документами на имущество, с обременениями и ограничениями, связанными с использованием или регистрацией имущества, ознакомлен.

Реквизиты и контактные данные Претендента: (адрес (местонахождение), почтовый адрес юридического лица и индивидуального предпринимателя, адрес места фактического проживания и регистрации физического лица, номер контактного телефона, адрес электронной почты, на который будут направляться Продавцом уведомления о результатах рассмотрения заявки): _____

_____

Подпись претендента

(его полномочного представителя) _____

(Ф.И.О., должность для юридических лиц)

Дата «_____» _____20____ г.

М.П. (при наличии печати)

Заявка принята Продавцом

«_____» _____ 20_____ г. в _____ час. _____ мин. За №_____

Подпись уполномоченного лица, принявшего заявку _____

(Ф.И.О., должность) (расшифровка)

Приложение № 2 к документации

ПРОЕКТ

ДОГОВОРА № ___

купли-продажи имущества

с. Ермаковское «___» _____ 2019 г.

Администрация Ермаковского района, именуемая в дальнейшем «Продавец», в лице _____ _____, действующего на основании устава, с одной стороны, и,

_____

(для юридических лиц - полное наименование организации, для физических лиц - Ф.И.О.)

именуемый в дальнейшем «Покупатель», в лице _____,

(Ф.И.О., должность)

действующего на основании _____, с другой стороны, заключили настоящий договор о нижеследующем.

1. Предмет Договора

1.1. В соответствии с настоящим договором Продавец обязуется передать Покупателю имущество, указанное в пункте 1.3 (далее – Имущество), а Покупатель обязуется оплатить и принять это Имущество в порядке, предусмотренном условиями настоящего Договора.

1.2. Указанное в пункте 1.1 имущество является имуществом администрации Ермаковского района.

1.3.Покупателю передается следующее имущество:

идентификационный номер (VIN) XVL503B00S0000361, модель ГАЗ КО 503В, грузовой (цистерна), категория ТС С, год изготовления 1995 (пятый), № двигателя 511-043013, шасси (рама) № XTH330700J1618316, кузов S0000361, цвет кузова серый, мощность двигателя 115 (84.58), гос. номер Р 176 НВ 24.

2. Права и обязанности сторон

2.1. Продавец обязуется:

2.1.1. В течение 10 (десяти) рабочих дней со дня поступления оплаты Имущества покупателем на счет Продавца передать его Покупателю. Передача Имущества оформляется Актом приема-передачи.

2.1.2. Передать Покупателю относящиеся к имуществу копии документов, имеющихся в распоряжении Продавца.

2.2. Покупатель обязуется оплатить Имущество в срок, указанный в пункте 3.2 настоящего Договора, принять Имущество по Акту приема-передачи по месту хранения имущества на условиях самовывоза в течение 10 (десяти) рабочих дней с даты поступления оплаты имущества на счет Продавца.

3. Цена Договора и порядок оплаты

3.1. Общая цена имущества составляет:_____(прописью).

3.2. Стороны устанавливают следующий порядок оплаты:

3.2.1.Не позднее 10 рабочих дней с даты подписания настоящего Договора Покупатель перечисляет Продавцу цену Имущества, указанную в пункте 3.1 настоящего Договора, а именно: _____(прописью).

Оплата указанной суммы производится путем перечисления денежных средств по следующим реквизитам: ИНН/КПП 2413005269/241301001, УФК по Красноярскому краю (Администрация Ермаковского района л/с 04193012910, расчетный счет № 40101810600000010001 БИК 040407001, ОКТМО 04616000, Отделение Красноярск г. Красноярск.

Код бюджетной классификации для оплаты за жилой дом, нежилое здание – 00911402053050000410 – «Доходы от реализации иного имущества, находящегося в собственности муниципальных районов, в части реализации основных средств по указанному имуществу».

В графе «Назначение платежа» следует указать: «По договору купли-продажи имущества №___ от____».

3.3. Датой оплаты Покупателем Имущества считается дата поступления ста процентов цены Имущества на счет, указанный в пункте 3.2.1 настоящего Договора.

4. Переход права собственности

4.1. Право собственности на Имущество переходит к Покупателю после подписания Сторонами Акта приема-передачи при условии полной оплаты Покупателем приобретаемого по договору Имущества.

5. Качество. Гарантии качества

5.1. Качество, состояние и комплектность Имущества, передаваемого по настоящему Договору, проверены Покупателем и известны ему до подписания настоящего Договора. Подписание настоящего Договора означает отсутствие у Покупателя претензий по состоянию, качеству, комплектности и иным характеристикам приобретаемого имущества, как оговоренным, так и не оговоренным в настоящем Договоре. Продавец не несет ответственности за качество продаваемого Имущества. Покупатель добровольно выразил согласие на приобретение имущества, проявив при этом должную осмотрительность. Покупатель ознакомился с имеющимся пакетом документов, невыясненных вопросов и претензий не имеет. Оформление необходимых документов на имущество осуществляется покупателем самостоятельно и за свой счет.

5.2. Имущество, являющееся предметом настоящего договора, возврату не подлежит.

6. Ответственность сторон

6.1. В случае просрочки платежей, указанных в разделе 3 настоящего Договора, Покупатель уплачивает пеню в размере 0,01 процента от суммы, подлежащей уплате, за каждый день просрочки.

6.2. В случае отказа или уклонения покупателя от оплаты имущества в установленные сроки продавец вправе отказаться от исполнения договора и расторгнуть настоящий Договор в одностороннем порядке путем направления Исполнителю соответствующего уведомления. Настоящий Договор считается расторгнутым с момента направления соответствующего уведомления.

6.3. Меры ответственности Сторон, не предусмотренные настоящим Договором, применяются в соответствии с нормами гражданского законодательства Российской Федерации.

7. Обстоятельства непреодолимой силы

7.1. Стороны освобождаются от ответственности за неисполнение или ненадлежащее исполнение своих обязательств по настоящему Договору в случае действия обстоятельств непреодолимой силы, прямо или косвенно препятствующих исполнению настоящего Договора, то есть таких обстоятельств, которые независимы от воли Сторон, не могли быть ими предвидены в момент заключения Договора и предотвращены разумными средствами при их наступлении.

7.2. К обстоятельствам, указанным в пункте 7.1 настоящего Договора, относятся: война и военные действия, восстание, эпидемии, землетрясения, наводнения, акты органов власти, непосредственно затрагивающие предмет настоящего Договора и другие события, которые компетентный арбитражный суд признает и объявит случаями непреодолимой силы.

7.3. Сторона, подвергшаяся действию таких обстоятельств, обязана немедленно в письменном виде уведомить другую Сторону о возникновении, виде и возможной продолжительности действия соответствующих обстоятельств. Если эта Сторона не сообщит о наступлении обстоятельств непреодолимой силы, она лишается права ссылаться на него, разве что само такое обстоятельство препятствовало отправлению такого сообщения.

7.4. Наступление обстоятельств, предусмотренных настоящей статьей, при условии соблюдения требований пункте 7.3. настоящего Договора, продлевает срок исполнения договорных обязательств на период, который в целом соответствует сроку действия наступившего обстоятельства и разумному сроку для его устранения.

7.5. В случае если обстоятельства, предусмотренные настоящей статьей, длятся более шести месяцев, Стороны совместно определят дальнейшую юридическую судьбу настоящего Договора.

8. Порядок изменения, дополнения и расторжения Договора

8.1. Любые изменения и дополнения к настоящему Договору являются его неотъемлемой частью и имеют силу только в том случае, если они оформлены в письменном виде и подписаны Сторонами.

8.2. Досрочное расторжение настоящего Договора может иметь место по соглашению Сторон, либо по основаниям, предусмотренным действующим на территории Российской Федерации гражданским законодательством, с возмещением понесенных убытков.

8.3. В случае нарушения сроков и порядка оплаты, установленных в разделе 3 настоящего Договора, Продавец имеет право расторгнуть настоящий Договор в одностороннем порядке путем направления Покупателю соответствующего уведомления. Настоящий Договор считается расторгнутым с момента направления соответствующего уведомления.

9. Прочие условия

9.1. Споры и разногласия, возникшие из настоящего Договора или в связи с ним, будут решаться Сторонами путем переговоров. В случае не достижения согласия спор передается на рассмотрение в судебном порядке.

9.2. Настоящий Договор совершен в двух экземплярах - по одному для каждой из Сторон и действует с момента подписания и до полного исполнения Сторонами своих обязательств по настоящему Договору.

10. Юридические адреса и реквизиты Сторон

ПРОДАВЕЦ	ПОКУПАТЕЛЬ
Администрация Ермаковского района	Ф.И.О.
ОГРН 1022401134073	ОГРН
ИНН 2413005269 КПП 241301001	ИНН
Юридический и почтовый адрес: 662820, Красноярский край, Ермаковский район, с. Ермаковское, пл. Ленина, 5	Адрес регистрации:
Телефон: 8 (391 38) 2-11-29, 2-12-85	Телефон:

11. Подписи сторон:

ПРОДАВЕЦ:
Глава Ермаковского района
_____ /_____/
«____» _____ 2019 г.
(дата подписания)
М.П.

ПОКУПАТЕЛЬ:
_____
_____/_____/
«____» _____ 2019 г.
(дата подписания)
М.П. (при наличии печати)

АКТ
приема-передачи
к договору купли-продажи имущества
№ _____ от _____ 201 _ г.

с. Ермаковское «___» _____ 2019 г.

Администрация Ермаковского района, именуемая в дальнейшем «Продавец», в лице _____ _____, действующего на основании устава, с одной стороны, и,

_____
(для юридических лиц - полное наименование организации, для физических лиц - Ф.И.О.)

именуемый в дальнейшем «Покупатель», в лице _____,
(Ф.И.О., должность)

действующего на основании _____, с другой стороны, подписали настоящий акт о нижеследующем:

1. В соответствии с условиями договора купли-продажи № ____ от _____Продавец передал, а Покупатель принял следующее имущество:

идентификационный номер (VIN) XVL503B00S0000361, модель ГАЗ КО 503В, грузовой (цистерна), категория ТС С, год изготовления 1995 (пятый), № двигателя 511-043013, шасси (рама) № XTH330700J1618316, кузов S0000361, цвет кузова серый, мощность двигателя 115 (84.58), гос. номер Р 176 НВ 24.

Итого на сумму: _____.

2. Качество, состояние и комплектность Имущества, передаваемого по настоящему акту, проверены Покупателем и известны ему. Подписание настоящего акта означает отсутствие у Покупателя претензий по состоянию, качеству, комплектности и иным характеристикам передаваемого имущества, как оговоренным, так и не оговоренным в Договоре. Претензий к качеству имущества и наличию необходимых документов Покупатель не имеет.

3.Оплата стоимости имущества произведена покупателем в полном объеме и в установленные сроки.

4.Погрузка и транспортировка с места хранения осуществляется Покупателем силами Покупателя и за счет Покупателя.

5. Акт составлен в двух экземплярах, имеющих одинаковую юридическую силу, по экземпляру для каждой из сторон

Имущество передал:
_____ (_____)
«____» _____ 2019 г.
(дата подписания)
М.П.

Имущество принял:
_____ (_____)
«____» _____ 2019 г.
(дата подписания)
М.П. (при наличии печати)

Приложение № 3 к документации

Опись документов, предоставленных претендентом (физическим лицом)

№ п.п.	Наименование документа	Вид	Кол-во экземпляров
1.	Заявка на участие в аукционе	оригинал	
2.	Копия паспорта претендента	копия	
3.	Доверенность на лицо, уполномоченное действовать от имени претендента при подаче и рассмотрении заявки	оригинал	
4.	Копия паспорта лица действующего по доверенности	копия	
5.	Договор о внесении задатка	оригинал	
6.	Копия платежного документа о внесении задатка	копия	

Документы сданы по описи:

Претендент (уполномоченный представитель)

_____
м.п. (при наличии печати) (подпись)

«____» _____ 20 __ г.

_____
(должность, Ф.И.О., основание и реквизиты документа, подтверждающие полномочия

_____
соответствующего лица на подпись заявки на участие в аукционе)

Документы приняты по описи:

Продавец (представитель Продавца)

_____
м.п. (при наличии печати) (подпись)

«____» _____ 20 __ г.

опись составлена в двух экземплярах

Приложение № 4 к документации

Опись документов, предоставленных претендентом (юридическим лицом)

№ п.п.	Наименование документа	Вид	Кол-во экземпляров
1.	Заявка на участие в аукционе	оригинал	
2.	Свидетельство о внесении записей в ЕГРЮЛ.	заверенная копия	
3.	Устав	заверенная копия	
4.	Решение (приказ) о назначении руководителя	заверенная копия	
5.	Свидетельство о постановке на учет в налоговом органе	заверенная копия	
6.	Решение о совершении сделки (если это предусмотрено уставом)	заверенная копия	
7.	Доверенность на лицо, уполномоченное действовать от имени претендента при подаче и рассмотрении заявки	оригинал	
8.	Договор о внесении задатка	оригинал	
9.	Копия платежного документа о внесении задатка	заверенная копия	
10.	Сведения о доле РФ, субъектов РФ, муниципальных образования в уставном капитале	заверенная копия	

Документы сданы по описи:

Претендент (уполномоченный представитель)

_____

м.п. (при наличии печати) (подпись)

«____» _____ 20 __ г.

_____

(должность, Ф.И.О., основание и реквизиты документа, подтверждающие полномочия

_____

соответствующего лица на подпись заявки на участие в аукционе)

Документы приняты по описи:

Продавец (представитель Продавца)

_____

м.п. (при наличии печати) (подпись)

«____» _____ 20 __ г.

опись составлена в двух экземплярах

Приложение № 5 к документации

ДОГОВОР О ЗАДАТКЕ № ____

с. Ермаковское «_____»_____ 2019 г.

Администрация Ермаковского района, именуемая в дальнейшем «Продавец», в лице главы Ермаковского района Виговского Михаила Анатольевича, действующего на основании устава с одной стороны, и _____ именуемый в дальнейшем ЗАЯВИТЕЛЬ в лице _____действующего на основании _____ с другой стороны, заключили настоящий Договор о нижеследующем:

I. Предмет договора

1.1. В соответствии с условиями настоящего Договора ЗАЯВИТЕЛЬ для участия в аукционе по продаже имущества - идентификационный номер (VIN) XVL503B00S0000361, модель ГАЗ КО 503В, грузовой (цистерна), категория ТС С, год изготовления 1995 (пятый), № двигателя 511-043013, шасси (рама) № XTH330700J1618316, кузов S0000361, цвет кузова серый, мощность двигателя 115 (84.58), гос. номер Р 176 НВ 24 (далее – Имущество), проводимого «03» июля 2019 г. в 10 час. 00 мин. вносит задаток в размере 8760 (восемь тысяч семьсот шестьдесят) рублей.

1.2. Задаток вносится ЗАЯВИТЕЛЕМ в счет обеспечения исполнения обязательств по оплате продаваемого на аукционе Имущества.

II. Порядок внесения задатка

2.1. Задаток должен быть внесен ЗАЯВИТЕЛЕМ не позднее даты окончания приема заявок, указанной в информационном сообщении о проведении аукциона, а именно «28» июня 2019 г. до 09 часов 00 минут по местному времени, и считается внесенным с даты поступления всей суммы задатка.

В случае не до поступления суммы задатка в установленный срок обязательства Заявителя по внесению задатка считаются не выполненными. В этом случае ЗАЯВИТЕЛЬ к участию в торгах не допускается.

Документом, подтверждающим внесение ЗАЯВИТЕЛЕМ задатка, является выписка со счета продавца.

2.2. Администрация Ермаковского района обязуется возвратить сумму задатка ЗАЯВИТЕЛЮ в установленных настоящим Договором случаях в соответствии со ст.3 настоящего Договора.

2.3. Возврат средств, в соответствии со ст.3 настоящего Договора.

III. Порядок возврата и удержания задатка

3.1.ЗАЯВИТЕЛЬ обязан незамедлительно информировать Администрацию Ермаковского района об изменениях своих банковских реквизитов. Администрация Ермаковского района не отвечает за нарушение установленных настоящим Договором сроков возврата задатка в случае, если ЗАЯВИТЕЛЬ своевременно не информировал Администрацию Ермаковского района об изменении своих банковских реквизитов.

3.2.В случае, если ЗАЯВИТЕЛЬ не будет допущен к участию в аукционе, Администрация Ермаковского района обязуется возвратить сумму внесенного ЗАЯВИТЕЛЕМ задатка в течение 5(пяти) календарных дней со дня подведения итогов аукциона.

3.3.В случае, если ЗАЯВИТЕЛЬ участвовал в торгах, но не выиграл их, Администрация Ермаковского района обязуется возвратить сумму внесенного ЗАЯВИТЕЛЕМ задатка в течение 5 (пяти) календарных дней со дня подписания Протокола о результатах аукциона.

3.4.В случае признания аукциона несостоявшимся Администрация Ермаковского района обязуется возвратить сумму внесенного ЗАЯВИТЕЛЕМ задатка в течение 5 (пяти) календарных дней со дня принятия комиссией по проведению аукциона решения об объявлении торгов несостоявшимися.

3.5. В случае отмены аукциона по продаже Имущества Администрация Ермаковского района возвращает сумму внесенного ЗАЯВИТЕМ задатка в течение 5 (пяти) календарных дней со дня принятия комиссией по проведению аукциона решения об отмене торгов.

3.6.Внесенный задаток не возвращается в случае, если ЗАЯВИТЕЛЬ, признанный победителем аукциона:

♦ уклонился от заключения Договора купли-продажи в установленный срок;

♦ уклонился от оплаты продаваемого на аукционе Имущества в срок, установленный Протоколом о результатах аукциона.

3.8. Внесенный ЗАЯВИТЕЛЕМ задаток зачисляется в счет оплаты приобретаемого на аукционе Имущества при заключении в установленном порядке Договора купли-продажи Имущества.

IV. Срок действия настоящего договора

4.1.Настоящий Договор вступает в силу с момента его подписания Сторонами и прекращает свое действие после исполнения Сторонами всех обязательств по нему.

4.2.Споры, возникшие в результате действия Договора, рассматриваются в судебном порядке.

4.3.Настоящий Договор составлен в двух экземплярах, имеющих одинаковую юридическую силу, по одному для каждой из Сторон.

V. Юридический адрес и банковские реквизиты сторон:

ПРОДАВЕЦ:

Администрация Ермаковского района Красноярского края
Адрес: 662820, Красноярский край, Ермаковский район, с. Ермаковское, пл. Ленина, 5
Счет 40204810500000000665 УФК по Красноярскому краю (Администрация Ермаковского района л/с 05193012910)
ИНН 2413005269 КПП 241301001
Отделение Красноярск г. Красноярск
БИК 040407001
ОКТМО 04616000

Глава района

_____/_____/
(подпись)
М.П.

ЗАЯВИТЕЛЬ:

_____
(Ф.И.О., паспортные данный: серия, номер, кем и когда выдан,
_____
регистрация по местожительства)
_____
_____
_____
_____
_____ _____
(подпись) (расшифровка)
М.П.
(при наличии печати)

Приложение № 6 к документации

ФОРМА при необходимости осмотра

В отдел земельных и имущественных отношений администрации Ермаковского района
Ф.Н. Сунцову

от _____,
наименование организации, Ф.И.О полностью

зарегистрированного по адресу:

_____
_____
_____
указывается адрес местонахождения/места жительства

контактный номер телефона[1]: _____

e-mail _____

ЗАЯВЛЕНИЕ

Прошу Вас организовать осмотр имущества, выставленного на продажу (извещение № _____) аукцион № 2 по лоту №1:

1) Лот № _____, наименование имущества _____

Приложение: копия паспорта[2] на ____ л. в 1 экз.

«_____» _____ /_____/
Подпись расшифровка

ЗАКЛЮЧЕНИЕ
о результатах публичных слушаний

«20» мая 2019 г. с. Ермаковское

20 мая 2019 г. в 10 час. 00 мин. проведены публичные слушания по вопросу «О предоставлении разрешения на отклонение от предельных параметров разрешенного строительства (реконструкции) объекта капитального строительства».

Протокол публичных слушаний от 20.05.2019 г.

Письменных замечаний и предложений не поступало.

В ходе публичных слушаний поступило предложение, а именно:

одобрить предоставление разрешения на отклонение от предельных параметров разрешенного строительства, реконструкции объектов капитального строительства на земельном участке с кадастровым номером 24:13:2401008:70, расположенного по адресу: Красноярский край, Ермаковский район, с. Ермаковское, ул. Российская, д. 8а, находящегося в зоне Ж-1 «Зона застройки индивидуальными жилыми домами» в соответствии с разрешённым использованием «для ведения личного подсобного хозяйства».

По итогам публичных слушаний решение по вопросу, вынесенному на обсуждение, принято единогласно.

По результатам голосования принято решение:

Одобрить предоставление разрешения на отклонение от предельных параметров разрешенного строительства, реконструкции объектов капитального строительства на земельном участке с кадастровым номером 24:13:2401008:70, расположенного по адресу: Красноярский край, Ермаковский район, с. Ермаковское, ул. Российская, д. 8а.

Председатель: Ю.В. Сарлин

Секретарь: Ф.Н. Сунцов

Оповещение о начале публичных слушаний

С целью получения разрешения на отклонение от предельных параметров разрешенного строительства, реконструкции объектов капитального строительства на земельном участке с кадастровым номером 24:13:2401045:13, расположенного по адресу: Россия, Красноярский край, Ермаковский район, с. Ермаковское, ул. Ленина, 119, данный вопрос подлежит рассмотрению на публичных слушаниях. В качестве информационных материалов представлена схема организации земельного участка.

Публичные слушания (собрание участников публичных слушаний) по предоставлению разрешения на отклонение от предельных параметров разрешенного строительства, реконструкции объектов капитального строительства на земельном участке с кадастровым номером 24:13:2401045:13, расположенного по адресу: Россия, Красноярский край, Ермаковский район, с. Ермаковское, ул. Ленина, 119 состоятся 24.06.2019 г. в 10 часов 15 минут по адресу: Красноярский край, Ермаковский район, с. Ермаковское, пл. Ленина, 5, актовый зал.

Экспозицию проекта подлежащего рассмотрению на публичных слушаниях (представленных материалов) и консультирование посетителей проводится с 03.05.2019 г. по 21.06.2019 г. по адресу: Красноярский край, Ермаковский район, с. Ермаковское, пл. Ленина, 5, каб. 203, понедельник - пятница с 08:00 ч. до 16:00 ч., обед с 12:00 ч до 13:00 ч, тел. 8 (39138) 2-13-78. Проект, подлежащий рассмотрению на публичных слушаниях будет размещён на сайте администрации Ермаковского района по адресу http://adminerm.ru/.

Предложения и замечания по проекту подлежащему рассмотрению на публичных слушаниях (представленные материалы) от участников публичных слушаний принимаются:

- в письменной форме с направлением в адрес организатора (администрации Ермаковского района): 662820, Красноярский край, Ермаковский район, с. Ермаковское, пл. Ленина, 5;
- посредством записи в книге (журнале) учёта посетителей экспозиции проекта межевания;
- в письменной или устной форме в ходе проведения публичных слушаний.

Участниками публичных слушаний по проекту межевания являются граждане, постоянно проживающие на территории, в отношении которой подготовлен данный проект, правообладатели находящихся в границе этой территории земельных участков и (или) расположенных них объектов капитального строительства, а так же правообладатели помещений, являющихся частью указанных объектов капитального строительства.

1 – Контактный номер телефона обязателен для заполнения

2 – Документ, подтверждающий полномочия заявителя в случае, если обращается представитель юридического лица или индивидуального предпринимателя

Участники публичных слушаний в целях идентификации представляют сведения о себе (фамилию, имя, отчество (при наличии), дату рождения, адрес места жительства (регистрации) - для физических лиц; наименование, основной государственный регистрационный номер, место нахождения и адрес - для юридических лиц) с приложением документов, подтверждающих такие сведения. Участники общественных обсуждений или публичных слушаний, являющиеся правообладателями соответствующих земельных участков и (или) расположенных на них объектов капитального строительства и (или) помещений, являющихся частью указанных объектов капитального строительства, также представляют сведения соответственно о таких земельных участках, объектах капитального строительства, помещениях, являющихся частью указанных объектов капитального строительства, из Единого государственного реестра недвижимости и иные документы, устанавливающие или удостоверяющие их права на такие земельные участки, объекты капитального строительства, помещения, являющиеся частью указанных объектов капитального строительства.

Внесенные предложения и замечания не рассматриваются в случае выявления факта представления участником публичных слушаний недостоверных сведений.

Схема расположения земельного участка

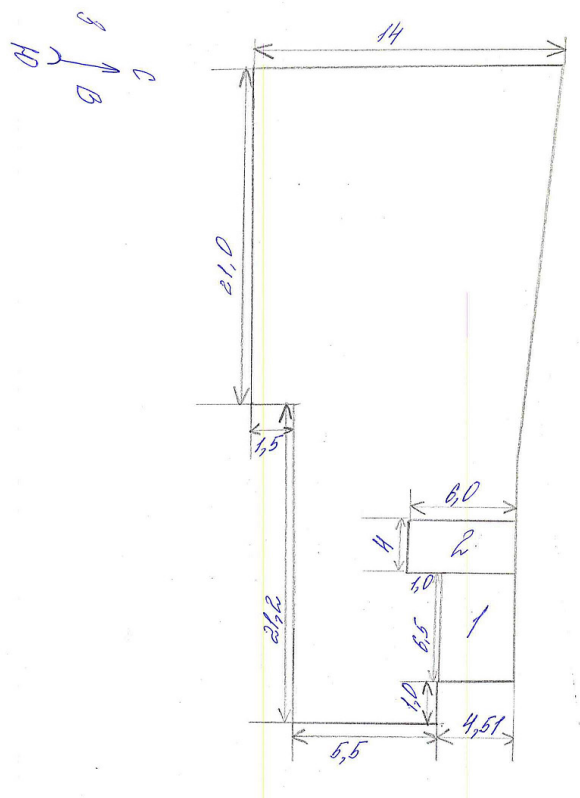

1. Существующий жилой дом
2. Реконструируемая часть жилого дома

Оповещение о начале публичных слушаний

С целью использования земельного участка согласно разрешенного использования «ведение сельского хозяйства», в связи с тем, что согласно правил землепользования и застройки территории Жеблахтинского сельсовета, утверждённых решением Жеблахтинского сельского Совета депутатов № 37-79 от 05.07.2013 г данный вид использования является условно разрешенным видом в зоне Л-1 «Зона ландшафтная», в которой расположен рассматриваемый земельный участок, в соответствии с Градостроительным кодексом РФ получения разрешения на условно разрешенный вид использования земельного участка с условным кадастровым номером 24:13:2301001:417, расположенного по адресу: Красноярский край, Ермаковский район, с. Жеблахты, ул. Щетинкина, 26а. В качестве информационных материалов представлена схема планировочной организации земельного участка.

Публичные слушания (собрание участников публичных слушаний) по предоставлению разрешения на условно разрешенный вид использования земельного участка с условным кадастровым номером 24:13:2301001:417, расположенного по адресу: Красноярский край, Ермаковский район, с. Жеблахты, ул. Щетинкина, 26а на 24.06.2019 г. состоятся в 14 часов 00 минут по адресу: Красноярский край, Ермаковский район, с. Жеблахты, ул. Ойская, 63а, актовый зал.

Экспозицию проекта подлежащего рассмотрению на публичных слушаниях (представленных материалов) и консультирование посетителей проводится с 03.06.2019 г. по 21.06.2019 г. по адресу: Красноярский край, Ермаковский район, с. Ермаковское, пл. Ленина, 5, каб. 203, понедельник - пятница с 08:00ч. до 16:00ч., обед с 12:00ч до 13:00ч, тел. 8 (39138) 2-13-78. Проект подлежащий рассмотрению на публичных слушаниях (представленные материалы) будет размещён на сайте администрации Ермаковского района http://adminerm.ru/ и на сайте администрации Жеблахтинского сельсовета http://geblahty.bdu.su.

Предложения и замечания по проекту подлежащему рассмотрению на публичных слушаниях (представленным материалам) от участников публичных слушаний принимаются:

- в письменной форме с направлением в адрес организатора (администрации Ермаковского района): 662820, Красноярский край, Ермаковский район, с. Ермаковское, пл. Ленина, 5;
- посредством записи в книге (журнале) учёта посетителей экспозиции проекта межевания;
- в письменной или устной форме в ходе проведения публичных слушаний.

Участники публичных слушаний в целях идентификации представляют сведения о себе (фамилию, имя, отчество (при наличии), дату рождения, адрес места жительства (регистрации) - для физических лиц; наименование, основной государственный регистрационный номер, место нахождения и адрес - для юридических лиц) с приложением документов, подтверждающих такие сведения. Участники общественных обсуждений или публичных слушаний, являющиеся правообладателями соответствующих земельных участков и (или) расположенных на них объектов капитального строительства и (или) помещений, являющихся частью указанных объектов капитального строительства, также представляют сведения соответственно о таких земельных участках, объектах капитального строительства, помещениях, являющихся частью указанных объектов капитального строительства, из Единого государственного реестра недвижимости и иные документы, устанавливающие или удостоверяющие их права на такие земельные участки, объекты капитального строительства, помещения, являющиеся частью указанных объектов капитального строительства.

Внесенные предложения и замечания не рассматриваются в случае выявления факта представления участником публичных слушаний недостоверных сведений.

Схема расположения земельного участка

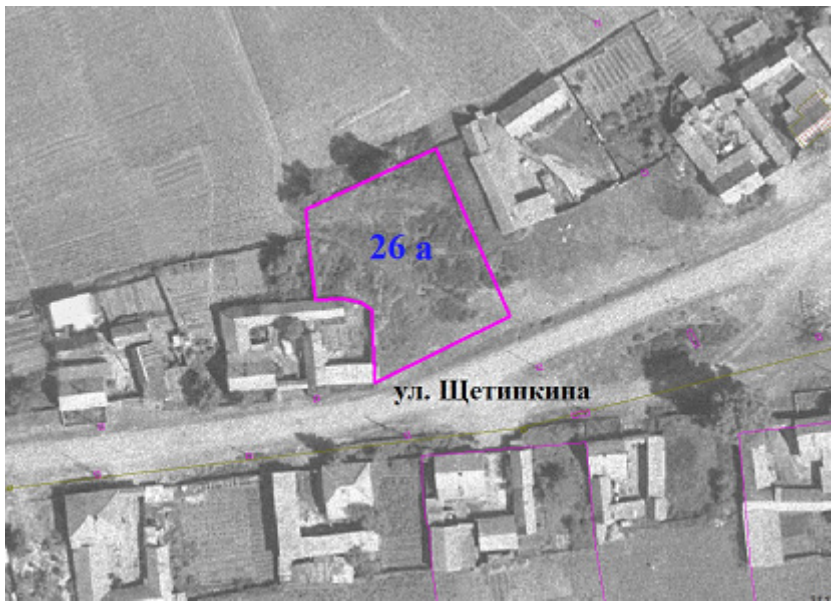

Оповещение о начале публичных слушаний

С целью получения разрешения на отклонение от предельных параметров разрешенного строительства, реконструкции объектов капитального строительства на земельном участке с кадастровым номером 24:13:2401049:69, расположенного по адресу: Красноярский край, Ермаковский район, с. Ермаковское, ул. Буденного, 42, данный вопрос подлежит рассмотрению на публичных слушаниях. В качестве информационных материалов представлена схема организации земельного участка.

Публичные слушания (собрание участников публичных слушаний) по предоставлению разрешения на отклонение от предельных параметров разрешенного строительства, реконструкции объектов капитального строительства на земельном участке с кадастровым номером 24:13:2401049:69, расположенного по адресу: Красноярский край, Ермаковский район, с. Ермаковское, ул. Буденного, 42 состоятся 24.06.2019 г. в 10 часов 00 минут по адресу: Красноярский край, Ермаковский район, с. Ермаковское, пл. Ленина, 5, актовый зал.

Экспозицию проекта подлежащего рассмотрению на публичных слушаниях (представленных материалов) и консультирование посетителей проводится 03.05.2019 г. по 21.06.2019 г. по адресу: Красноярский край, Ермаковский район, с. Ермаковское, пл. Ленина, 5, каб. 203, понедельник - пятница с 08:00 ч. до 16:00 ч., обед с 12:00 ч до 13:00 ч, тел. 8 (39138) 2-13-78. Проект, подлежащий рассмотрению на публичных слушаниях будет размещён на сайте администрации Ермаковского района по адресу http://adminerm.ru/.

Предложения и замечания по проекту подлежащему рассмотрению на публичных слушаниях (представленные материалы) от участников публичных слушаний принимаются:

- в письменной форме с направлением в адрес организатора (администрации Ермаковского района): 662820, Красноярский край, Ермаковский район, с. Ермаковское, пл. Ленина, 5;
- посредством записи в книге (журнале) учёта посетителей экспозиции проекта межевания;
- в письменной или устной форме в ходе проведения публичных слушаний.

Участниками публичных слушаний по проекту межевания являются граждане, постоянно проживающие на территории, в отношении которой подготовлен данный проект, правообладатели находящихся в границе этой территории земельных участков и (или) расположенных них объектов капитального строительства, а так же правообладатели помещений, являющихся частью указанных объектов капитального строительства.

Участники публичных слушаний в целях идентификации представляют сведения о себе (фамилию, имя, отчество (при наличии), дату рождения, адрес места жительства (регистрации) - для физических лиц; наименование, основной государственный регистрационный номер, место нахождения и адрес - для юридических лиц) с приложением документов, подтверждающих такие сведения. Участники общественных обсуждений или публичных слушаний, являющиеся правообладателями соответствующих земельных участков и (или) расположенных на них объектов капитального строительства и (или) помещений, являющихся частью указанных объектов капитального строительства, также представляют сведения соответственно о таких земельных участках, объектах капитального строительства, помещениях, являющихся частью указанных объектов капитального строительства, из Единого государственного реестра недвижимости и иные документы, устанавливающие или удостоверяющие их права на такие земельные участки, объекты капитального строительства, помещения, являющиеся частью указанных объектов капитального строительства.

Внесенные предложения и замечания не рассматриваются в случае выявления факта представления участником публичных слушаний недостоверных сведений.

Схема расположения земельного участка

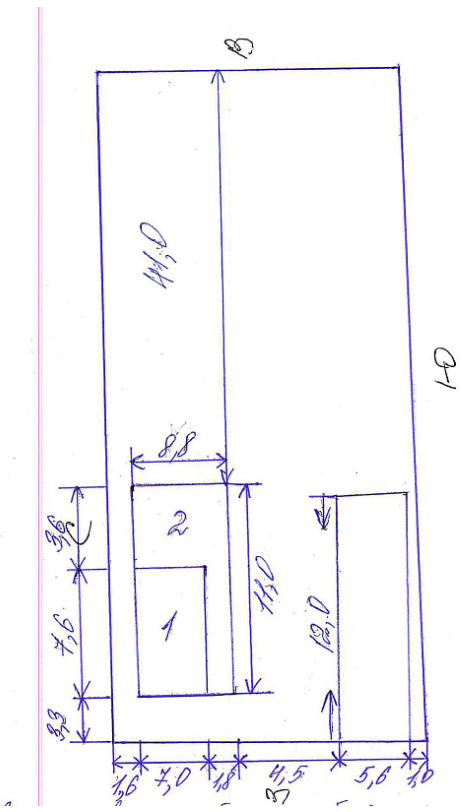

1. Существующий жилой дом
2. Реконструируемая часть жилого дома

Администрация Ермаковского района
ПОСТАНОВЛЕНИЕ

«21» мая 2019 года № 247-п

О внесении изменений в постановление администрации Ермаковского района от 31.08.2015 года № 567-п «Об утверждении состава комиссии по предоставлению государственной социальной помощи гражданам»

В связи изменением кадрового состава комиссии по предоставлению государственной социальной помощи гражданам, руководствуясь постановлением Правительства Красноярского края от 30.09.2013 года № 507-п «Об утверждении государственной программы Красноярского края «Развитие системы социальной поддержки граждан», Законом Красноярского края от 25.06.2015 года №8-3592 «О внесении изменений в Закон края «О наделении органов местного самоуправления муниципальных районов и городских округов края отдельными государственными полномочиями в сфере социальной поддержки и социального обслуживания граждан», Уставом Ермаковского района,

ПОСТАНОВЛЯЮ:

1. Внести изменения в постановление администрации Ермаковского района от 31 августа 2015 года № 567-п, а именно: приложение № 1 к постановлению администрации от 31.08.2015 года № 567-п читать в редакции приложения № 1 к настоящему постановлению.
2. Контроль за исполнением настоящего постановления возложить на заместителя главы администрации района по социальным и общественно – политическим вопросам.
3. Постановление вступает в силу со дня его официального опубликования.

Глава района М.А. Виговский

Приложение № 1
к постановлению администрации
Ермаковского района
от «21» мая 2019 г. № 247-п

Состав комиссии
по рассмотрению заявлений о предоставлении государственной социальной помощи гражданам

Председатель комиссии:
Добросоцкая Ирина Петровна - заместитель главы администрации района по социальным и общественно-политическим вопросам.

Заместитель председателя комиссии:
Сарлин Юрий Валерьевич - заместитель главы администрации района по оперативному управлению.

Секретарь комиссии:
Юдакова Елена Сергеевна - специалист по социальной работе МБУ «КЦСОН «Ермаковский».
Члены комиссии:
Гусакова Татьяна Валерьевна – временно исполняющая обязанности директора МБУ «КЦСОН «Ермаковский»;
Аветисян Елена Васильевна – главный специалист Управления социальной защиты населения администрации Ермаковского района.

Администрация Ермаковского района
ПОСТАНОВЛЕНИЕ

«23» мая 2019 года № 251-п

Об утверждении Порядка выплаты поощрения победителям конкурса на получение денежного поощрения лучшими муниципальными учреждениями культуры и образования в области культуры и их работниками, находящимися на территории Ермаковского района, Красноярского края

В соответствии с Указом Президента Российской Федерации от 28.07.2012 №1062 «О мерах государственной поддержки муниципальных учреждений культуры, находящихся на территориях сельских поселений, и их работников», пунктом 3 статьи 10 Закона Красноярского края от 28.06.2007 № 2-190 «О культуре», приказом министерства культуры Красноярского края от 06.08.2013 № 395 «Об утверждении Положения о конкурсе на получение денежного поощрения лучшими муниципальными учреждениями культуры и образования в области культуры и их работникам», руководствуясь Уставом Ермаковского района,

ПОСТАНОВЛЯЮ:

1. Утвердить Порядок выплат поощрения победителям конкурса на получение денежного поощрения лучшими муниципальными, учреждениями культуры и образования в области культуры, и их работниками, согласно Приложения к настоящему постановлению.
2. Признать утратившим силу Постановление администрации Ермаковского района «Об утверждении Порядка выплаты поощрения победителям конкурса на получение денежного поощрения лучшими муниципальными учреждениями культуры и образования в области культуры и их работниками, находящимися на территории Ермаковского района, Красноярского края» от 25.05.2018 № 259-п.
3. Контроль за исполнением настоящего постановления возложить на заместителя главы администрации района по социальным и общественно-политическим вопросам.
4. Постановление вступает в силу после его официального опубликования.

И.о. главы района Ю. В. Сарлин

Приложение
к постановлению администрации
Ермаковского района

Порядок
выплаты поощрения победителям конкурса на получение денежного поощрения лучших муниципальных учреждений культуры и образования в области культуры и их работникам находящихся на территории Ермаковского района, Красноярскою края.

1. Настоящий порядок определяет правила и размер выплаты поощрения победителям Конкурса на получение денежного поощрения лучшими муниципальными учреждениями, культуры и образования в области культуры находящихся на территории Ермаковского района и их работникам, утвержденного приказом министерства культуры Красноярского края от 06.08.2013 №395 (далее - денежное поощрение, конкурс) в отношении учреждений культуры и их работников,
2. Организацию конкурса, его проведение и подведение итогов осуществляет министерство культуры Красноярского края.
3. Финансовое обеспечение расходов, связанные с выплатой денежного поощрения, осуществляется в пределах иных межбюджетных трансфертов из бюджета Красноярского края, предусмотренные на указанные цели в бюджет Ермаковского района (далее районный бюджет) на соответствующий год в котором проводится конкурс.
4. Межбюджетные трансферты предоставляются на основании соглашения о выплате денежного поощрения лучшим муниципальным учреждениям культуры и образования в области культуры и их работникам, заключаемого между министерством культуры Красноярского края и администрацией Ермаковского района. Соглашение заключается в течение одного месяца после подведения итогов конкурса.
5. Основанием для выплаты денежного поощрения является приказ (распоряжение) министерства культуры Красноярского края по результатам конкурса.
6. Денежные средства перечисляются на условиях определенных соглашением, заключенным между министерством культуры Красноярского края и администрацией Ермаковского района.
7. Выплата денежного поощрения осуществляется в следующем порядке:
7.1. Денежные средства перечисляются лучшим муниципальным учреждениям культуры и образования в области культуры и лучшим их работникам на счет финансового управления администрации Ермаковского района на основании бюджетной росписи, в трехмесячный срок со дня вступления в силу приказа министерства культуры Красноярского края об утверждении списка победителей, но не позднее текущего года.
7.2. Финансовое управление администрации Ермаковского района на основании бюджетной росписи и заявки Отдела культуры администрации Ермаковского района перечисляет средства на лицевой счет главного распорядителя бюджетных средств учреждения, получившего денежное поощрение для выплаты денежного поощрения лучшим муниципальным учреждениям культуры и образования в области культуры, и их работникам.
8. Победителям конкурса денежное поощрение выплачивается в следующих размерах:
8.1. Лучшим муниципальным учреждениям культуры и образования в области культуры, находящимся на территории Ермаковского района в размере 100,0 тыс. рублей.
8.2. Лучшим работникам муниципальных учреждений культуры и образования в области культуры, находящимся на территории Ермаковского района в размере 50,0 тыс. рублей.
9. Операции по кассовым расходам районного бюджета, источником финансового обеспечения которого являются иные межбюджетные трансферты, в том числе их остаток, не использованные до 31 декабря текущего финансового года, осуществляются с учетом особенностей, установленных законом Красноярского края о краевом бюджете на соответствующий финансовый год и плановый период.
9. Неиспользованный, на 31 декабря текущего финансового год, остаток межбюджетных трансфертов подлежит возврату в доход краевого бюджета в установленные бюджетным кодексом РФ сроки.
10. Контроль над осуществлением расходов на выплату поощрения осуществляется финансовым управлением администрации Ермаковского района, контрольно-счетной палатой Ермаковского района.

Начальник отдела культуры
администрации Ермаковского района Ж.А. Верфель

Учредители: Администрация и Совет депутатов Ермаковского района
Главный редактор: Володенков М.Л.
Адрес редакции: 662820 Красноярский край, Ермаковский район, с. Ермаковское, пл. Ленина, 5
Тел. 8(39138) 2-15-64; e-mail: adminerm@krasmail.ru
Отпечатано в типографии ООО «Март», г. Абакан, пр. Ленина, 79.
Тел. (3902) 22-34-27 Тираж 999 экз. Зак. №19р-272/2
Газета выходит не реже одного раза в квартал